



# Výročná správa

Brose Prievidza, spol. s r. o.

Za rok 2025

## Obsah

Základné údaje o spoločnosti .....	3
Charakteristika spoločnosti .....	4
Organizačná štruktúra spoločnosti .....	5
Životné prostredie.....	5
Významní odberatelia .....	6
Vybrané ekonomické ukazovatele a finančná situácia v podniku .....	7
Výkaz o finančnej situácií.....	8
Výkaz súhrnných ziskov a strát a ostatných súčastí komplexného výsledku.....	9
Výkaz zmien vo vlastnom imaní.....	9
Návrh na rozdelenie zisku .....	10
Udalosti, ktoré nastali po dni, ku ktorému sa zostavuje účtovná závierka.....	11
Predpokladaný budúci vývoj činnosti.....	11

## Základné údaje o spoločnosti

<b>Obchodné meno a sídlo:</b>	Brose Prievidza, spol. s r. o. Max Brose 2909/20, Prievidza 971 01
<b>Dátum založenia:</b>	8. januára 2015
<b>Dátum vzniku (podľa obchodného registra):</b>	10. marca 2015
<b>IČO:</b>	480 464 34
<b>IČ DPH:</b>	SK2120009485
<b>Právna forma:</b>	Spoločnosť s ručením obmedzeným

### Predmet činnosti:

- kúpa tovaru na účely jeho predaja konečnému spotrebiteľovi (maloobchod) alebo iným prevádzkovateľom živnosti (veľkoobchod),
- výroba motorových vozidiel, motorov, dopravných prostriedkov, dielov a príslušenstva pre motorové vozidlá a iné dopravné prostriedky.

### Počet zamestnanov:

Priemerný počet zamestnancov spoločnosti Brose Prievidza, spol. s r. o. v roku 2025 bol 1 348, z toho 29 vedúcich zamestnancov.

## Charakteristika spoločnosti

Už viac ako 100 rokov je spoločnosť Brose popredným spolutvorcom budúcnosti automobilu. Naše výrobky zvyšujú komfort, bezpečnosť a hospodárnosť vo vozidle. Preto Brose skupina investuje osem percent obratu do výskumu a vývoja. Spoločnosť Brose Prievidza, spol. s r. o. vynakladá náklady na oblasť výskumu a vývoja. V roku 2022 sa spoločnosť zamerala na 3 hlavné projekty výskumu a vývoja a to na vývoj elektromotorčekov a ich elektroniky, vývoj dvíhačov okien a vývoj dvíhačov piatych dverí.

32tis. zamestnancov v 68 lokalitách v 24 krajinách vyprodukuje 8,3 miliardy EUR obratu ročne. Či už ľahké konštrukcie, elektronicky komutované motory alebo dverové a sedacie systémy. Množstvo patentov podčiarkuje inovačný potenciál nášho medzinárodného a interdisciplinárneho tímu.

Naša hlavná kompetencia spočíva v spojení mechaniky, električky a elektroniky. Ako partner medzinárodného automobilového priemyslu dodáva Brose asi 80 značkám automobilov, ako aj viac ako 40 dodávateľom mechatronické systémy pre dvere, sedadlá a elektromotory. Každé druhé nové vozidlo v rámci sveta je vybavené minimálne jedným produktom Brose. Pre vodiča zväčša neviditeľné, starajú sa o bezpečnosť, komfort a hospodárnosť.

Závod v Prievidzi bol uvedený do prevádzky v roku 2016. Je zameraný na výrobu zdvíhačov okien, motorov pre zdvíhače okien a pohony pre zdvíhanie zadných dverí.

Spoločnosť nemá organizačnú zložku v zahraničí.

Spoločnosť nenadobudla v účtovnom období žiadne akcie, dočasné listy alebo obchodné podiely v iných spoločnostiach, vrátane materskej účtovnej jednotky.

## Organizačná štruktúra spoločnosti

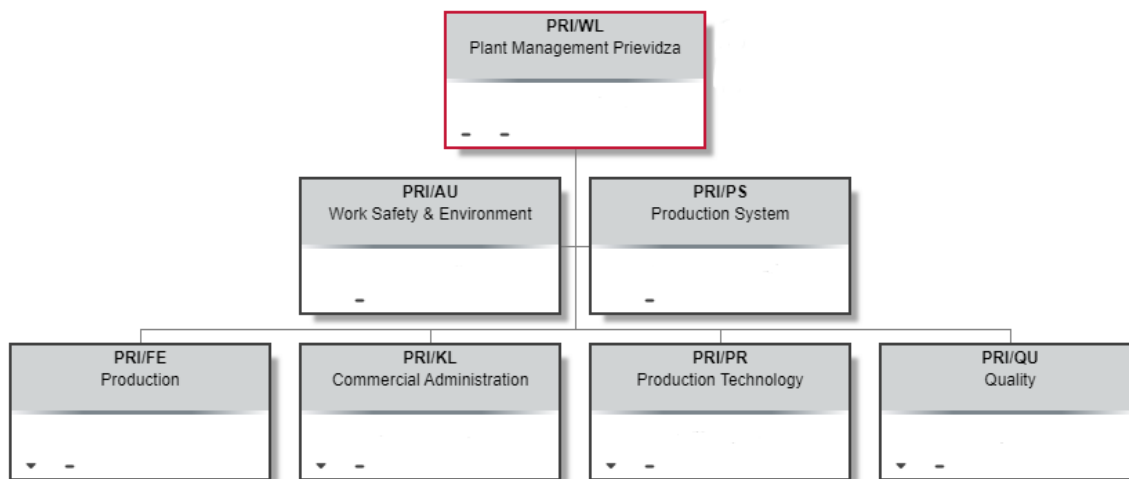

### ***Ekonomický vývoj***

V roku 2025 spoločnosť Brose Prievidza spol. s r. o. zaznamenala prevádzkovú stratu 213 tis. Eur. Po zohľadnení finančného výsledku a daní, Brose Prievidza zaznamenala za rok 2025 stratu na úrovni 669 tis. EUR

Napriek zvýšeniu úrovne tržieb o 20 mil. eur v porovnaní s predchádzajúcim rokom, závod s Prievidzi zaznamenal negatívne vplyvy súvisiace s nárastom nákladov na energie, so zvyšujúcou sa infláciou, úrokmi, nákladmi na rozbeh produkcie, a taktiež personálne náklady viedli k zložitej situácii v oblasti hospodárskeho výsledku.

Z objektívnych dôvodov sa tak nepodarilo dosiahnuť pôvodne plánované ukazovatele pre tento rok. Situácia však nevyústila k strate zákaznickeho projektu z portfólia spoločnosti.

## Životné prostredie

### ***Vplyv spoločnosti na životné prostredie***

Brose Prievidza sleduje dôsledne a s veľkou angažovanosťou ekologické ciele koncernu Brose týkajúce sa produkcie aj produktov.

Ochrana životného prostredia nie je len jedným z cieľov, ale podstatnou časťou stratégie spoločnosti zameranej na dlhodobý rast hodnoty spoločnosti.

Aby sme zabezpečili trvalý rozvoj a systematickú ochranu životného prostredia, zohľadňujeme dopady výrobných procesov na životné prostredie už vopred pri plánovaní produktov a technológií. Pri realizácii týchto požiadaviek sa spoločnosť Brose opiera o základne princípy ochrany životného prostredia, ako: systém manažmentu životného prostredia, úspora energií,

racionálne využívanie úžitkovej a pitnej vody, odpadové hospodárstvo zamerané na zhodnocovanie odpadov, ako aj využívanie technológií priaznivých k životnému prostrediu a pod.

### ***Energia a uhlíková stopa***

Cieľom spoločnosti Brose je stať sa uhlíkovo neutrálnou spoločnosťou. Dôležitým medzikrokom na tejto ceste je climate-neutrálna prevádzka mimo všetkých lokalít vrátane Brose Prievidza. Na dosiahnutie nášho ambiciózneho cieľa prijímame rôzne opatrenia. Ako napríklad postupné nahradzovanie flourovaných plynov, optimalizácia osvetlenia, redukcia strát stlačeného vzduchu vo výrobnom procese.

### ***Obnoviteľné energie***

Elektrická energia využívaná na celú prevádzku Brose Prievidza je vyrobená z obnoviteľných zdrojov. Naša spoločnosť napreduje nie len vo využívaní obnoviteľných zdrojov ale postupne aj v sebestačnosti a to výrobou vlastnej elektrickej energie pomocou fotovoltaických panelov inštalovaných na streche hál na ploche 60t m2. V roku 2025 bolo vyrobených pre vlastnú spotrebu 1255 MWh elektrickej energie.

### ***Produkt a inovácie***

Spoločnosť Brose už viac ako dve desaťročia zaznamenáva a vyhodnocuje emisie CO2 svojich produktov počas celého životného cyklu, aby neustále zlepšovala svoju ekologickú stopu. Našou najväčšou pákou na posúvanie udržateľnosti vpred je vývoj produktov.

Odpady ako zdroje v cirkulárnej ekonomike Brose Prievidza sa aktívne zaoberá uplatňovaním zásad cirkulárnej ekonomiky, dôsledne uplatňuje hierarchiu nakladania s odpadmi a preferuje ich materiálové a energetické využitie pred skládkovaním.

### ***Environmentálna a energetická politika***

Cieľom spoločnosti je udržať vplyvy na životné prostredie a spotrebu energii na najnižšej možnej miere, dodržiavať platné právne predpisy v oblasti ochrany životného prostredia, rozhodnutia orgánov štátnej správy a prijímať preventívne opatrenia pre prípad vzniku havárii.

Spoločnosť vychádza z environmentálnej politiky koncernu Brose a v tomto zmysle udržiava a rozvíja svoj systém environmentálneho a energetického manažérstva, ktorý je certifikovaný spoločnosťou TUV v súlade s požiadavkami ISO noriem radu 14 001 a 50001. Školenia zamestnancov na tému ochrany životného prostredia a hospodárneho využívania energií boli realizované na všetkých úrovniach.

Zamestnanci našej spoločnosti sa aktívne podieľajú na zlepšovaní v oblasti úspory vody, odpadov, energie a materiálu svojimi návrhmi v rámci akcie zlepšovacie návrhy. Zamestnanci sú pravidelne informovaní a motivovaní k aktivitám v oblasti ŽP a šetrenia energií.

Každý rok sa v spoločnosti uskutočňuje interný audit a každé 3 roky jeden externý kontrolný audit v zmysle normy ISO 14 001,45001 a 50001. Vždy sme prešli s vynikajúcim výsledkom.

## Významní odberatelia

Naši najvýznamnejší odberatelia:

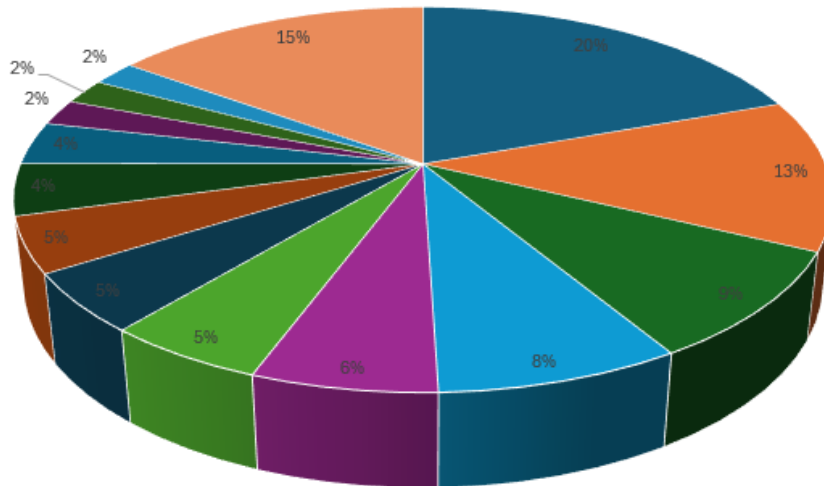

■ Brose ■ VW ■ BMW ■ Jaguar ■ Audi ■ Volvo ■ Ford ■ Nissan ■ Skoda ■ Daedong ■ Stellantis ■ Ototrim ■ Renault ■ Others

## Vybrané ekonomické ukazovatele a finančná situácia v podniku

	<i>Pozn.</i>	<i>31. december 2025</i>	<i>31. december 2024</i>
<b>AKTÍVA</b>			
<b>NEOBEŽNÝ MAJETOK</b>			
Dlhodobý hmotný majetok	3	172 222 823	170 105 985
Dlhodobý nehmotný majetok	4	6 001	46 027
Ostatné dlhodobé aktíva	5	695	-
Neobežný majetok celkom		<u>172 229 519</u>	<u>170 152 012</u>
<b>OBEŽNÝ MAJETOK</b>			
Zásoby	6	36 878 421	37 209 325
Pohľadávky z obchodného styku	7	62 908 533	68 731 885
Daňové pohľadávky	21	526 489	154 885
Ostatný obežný majetok	8	7 538 682	7 589 684
Peniaze a peňažné ekvivalenty	9	6 836 498	4 106 885
Obežný majetok celkom		<u>114 688 623</u>	<u>117 792 664</u>
<b>AKTÍVA CELKOM</b>		<b><u>286 918 142</u></b>	<b><u>287 944 676</u></b>
<b>VLASTNÉ IMANIE A ZÁVÄZKY</b>			
<b>KAPITÁL A REZERVY</b>			
Základné imanie	10	30 000 000	30 000 000
Kumulované zisky a rezervy	10	27 103 040	27 771 834
Vlastné imanie celkom		<u>57 103 040</u>	<u>57 771 834</u>
<b>DLHODOBÉ ZÁVÄZKY</b>			
Záväzky z lízingu	12	214 768	315 073
Odložený daňový záväzok	21	1 358 959	859 233
Rezervy	13	8 134 746	10 455 251
Ostatné dlhodobé záväzky	15	2 455 355	2 891 290
Dlhodobé záväzky celkom		<u>12 163 828</u>	<u>14 520 847</u>
<b>KRÁTKODOBÉ ZÁVÄZKY</b>			
Záväzky z obchodného styku	14	71 069 694	66 350 960
Uročené úvery a pôžičky	11	128 269 985	134 055 655
Krátkodobé záväzky z lízingu	12	232 682	169 582
Rezervy	13	11 621 348	9 687 959
Ostatné krátkodobé záväzky	15	6 457 565	5 387 839
Krátkodobé záväzky celkom		<u>217 651 274</u>	<u>215 651 995</u>
<b>ZÁVÄZKY CELKOM</b>		<u>229 815 102</u>	<u>230 172 842</u>
<b>VLASTNÉ IMANIE A ZÁVÄZKY CELKOM</b>		<b><u>286 918 142</u></b>	<b><u>287 944 676</u></b>

	Pozn.	Rok končiaci sa 31. decembra 2025	Rok končiaci sa 31. decembra 2024
<b>VÝNOSY</b>			
Predaj vlastných výrobkov, služieb a tovaru	16	508 543 407	488 649 441
<b>PREVÁDZKOVÉ VÝNOSY/(NÁKLADY)</b>			
Zmena stavu zásob výrobkov a nedokončenej výroby		582 329	817 515
Vlastná práca kapitalizovaná		2 548	931 935
Spotrebovaný materiál a diely	17	-333 141 386	-320 084 345
Osobné náklady	18	-49 560 152	-44 899 611
Odpisy a amortizácia		-31 369 771	-29 358 241
Externé služby pre nástroje a vývoj	19	-3 480 961	-4 720 513
Ostatné prevádzkové výnosy/(náklady), netto	20	-86 460 203	-85 418 564
Prevádzkové náklady celkom, netto		-503 427 596	-482 731 825
<b>PREVÁDZKOVÝ ZISK</b>		<b>5 115 811</b>	<b>5 917 616</b>
<b>FINANČNÉ VÝNOSY/(NÁKLADY)</b>			
Výnosové úroky		336 588	147 154
Nákladové úroky		-4 618 573	-6 753 297
Kurzové rozdiely, netto		-1 046 765	421 699
Finančné náklady celkom, netto		-5 328 750	-6 184 444
<b>ZISK/ (STRATA) PRED ZDANENÍM</b>		<b>-212 939</b>	<b>-266 828</b>
DAŇ Z PRÍJMOV	21	-455 855	-788 949
<b>STRATA ZA ROK</b>		<b>-668 794</b>	<b>-1 055 777</b>
OSTATNÝ SÚHRNNÝ ZISK/(STRATA) – precenenie zabezpečenia CF			
		-	-
<b>CELKOVÝ SÚHRNNÝ ZISK/(STRATA) ZA ROK</b>		<b>-668 794</b>	<b>-1 055 777</b>

## Výkaz zmien vo vlastnom imaní

Základné imanie spoločnosti je zložené z podielov plne upísaných a splatených, s nominálnou hodnotou 30.000.000 EUR

Zákonné a ostatné fondy pozostávajú zo:

	Základné imanie	Kumulované zisky a rezervy	Zabezpečovacie rezervy	Celkom
<b>K 1. januáru 2024</b>	-	-	-	<b>0</b>
Zisk za rok	-	-1 055 777	0	<b>-1 055 777</b>
Ostatný súhrnný zisk/ (strata) za rok	-	-	0	<b>0</b>
Iné pohyby	<b>30 000 000</b>	<b>27 771 834</b>	<b>0</b>	<b>57 771 834</b>
<b>K 31. decembri 2024</b>	-	-	-	<b>0</b>
Zisk za rok	-	-	0	<b>0</b>
Ostatný súhrnný zisk/ (strata) za rok	-	-668 794	0	<b>-668 794</b>
Iné pohyby	-	-	0	<b>0</b>
<b>K 31. decembri 2025</b>	<b>30 000 000</b>	<b>27 103 040</b>	<b>0</b>	<b>57 103 040</b>

Zákonný rezervný fond nie je podľa stanov spoločnosti určený na rozdelenie a môže sa použiť na krytie straty alebo zvýšenie základného imania.

## Návrh na rozdelenie zisku

Strata po zdanení za rok 2025 vo výške 668 794,- EUR bude prevedená na účet neuhradená strata minulých rokov.

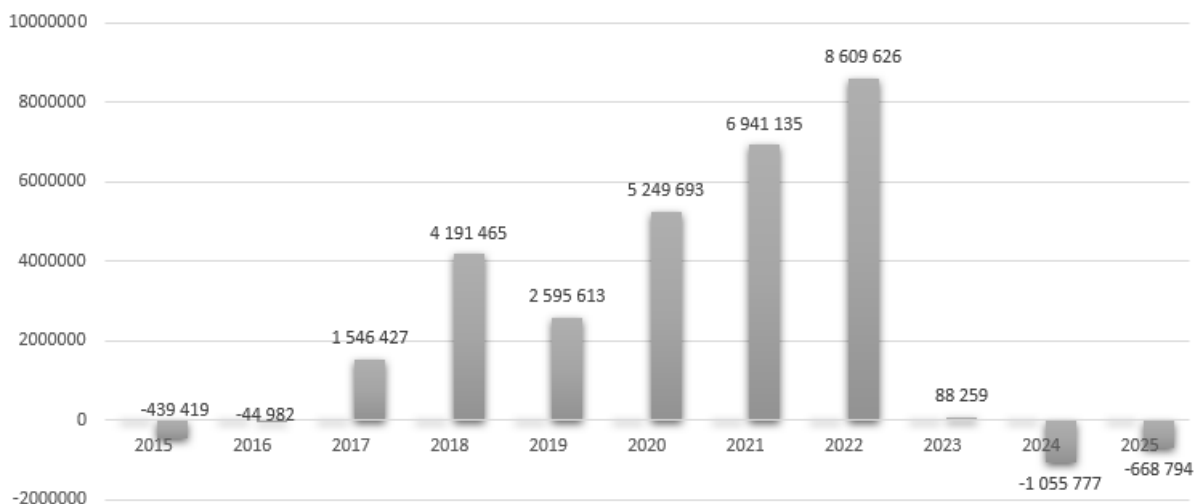

## Udalosti, ktoré nastali po dni, ku ktorému sa zostavuje účtovná zvierka

Spoločnosť ku dňu zostavenia tejto účtovnej zvierky aj naďalej plní svoje záväzky k dátumu ich splatnosti, a preto stále uplatňuje predpoklad nepretržitého pokračovania v činnosti pri zostavovaní účtovnej zvierky. Po 31.12.2025 nenastali také udalosti, ktoré by si vyžadovali zverejnenie alebo vykázanie v účtovnej zvierke za rok 2025.

## Predpokladaný budúci vývoj činnosti

Okrem pretrvávajúcej krízy nedostatku niektorých dielov musí spoločnosť čeliť ekonomickým následkom vojny na Ukrajine, ktorá začala vo februári 2022. Aj keď spoločnosť nemá priamych zákazníkov a ani dodávateľov v danom regióne, vplyv na nárast cien dopravy a energií je významný. V súvislosti s celkovou prepojenosťou automobilového priemyslu je nemožné kvantifikovať očakávaný ekonomický vplyv týchto faktorov na hospodárenie spoločnosti. Úspešnosť bude závisieť od schopnosti prispôbiť sa tempu zvyšovania nákladov a možnosti preniesť dopad zvyšovania cien na zákazníka.

Napriek tomu spoločnosť v roku 2023 spustila investíciu – výstavba Kids klubu – jasle a škôlka pre zamestnancov spoločnosti. Od Septembra 2024 zamestnanci spoločnosti môžu svoje deti umiestniť do novovybudovanej škôlky a jaslí.

Tento krok ako aj neustály dopyt po automobiloch napovedá kontinuitu činnosti spoločnosti.