

# **SPRÁVA AUDÍTORA**

o overení účtovnej závierky zostavenej k 31.12.2025

## **Weindel Logistik Service SR spol. s r.o Bratislava**

### **Audítor:**

A-Consultatio, spol. s r.o.  
Licencia SKAU č. 247

### *Prílohy:*

Súvaha  
Výkaz ziskov a strát  
Poznámky k účtovnej závierke  
Výročná správa

Apríl 2026



## SPRÁVA NEZÁVISLÉHO AUDÍTORA

Spoločníkom a konateľom spoločnosti Weindel Logistik Service SR spol. s r.o.

### I. Správa z auditu účtovnej závierky

#### Názor

Uskutočnili sme audit účtovnej závierky spoločnosti Weindel Logistik Service SR spol. s r.o. („Spoločnosť“), ktorá obsahuje súvahu k 31. decembru 2025, výkaz ziskov a strát za rok končiaci sa k uvedenému dátumu, a poznámky, ktoré obsahujú významné účtovné zásady a účtovné metódy a ďalšie vysvetľujúce informácie.

**Podľa nášho názoru, priložená účtovná závierka poskytuje pravdivý a verný obraz finančnej situácie Spoločnosti k 31. decembru 2025 a výsledku jej hospodárenia za rok končiaci sa k uvedenému dátumu podľa zákona č. 431/2002 Z. z. o účtovníctve v znení neskorších predpisov (ďalej len „zákon o účtovníctve“).**

#### Základ pre názor

Audit sme vykonali podľa medzinárodných audítorských štandardov (International Standards on Auditing, ISA). Naša zodpovednosť podľa týchto štandardov je uvedená v odseku Zodpovednosť audítora za audit účtovnej závierky. Od Spoločnosti sme nezávislí v zmysle Medzinárodného etického kódexu pre účtovných odborníkov (vrátane Medzinárodných štandardov nezávislosti), ktorý vydala Rada pre medzinárodné etické štandardy účtovníkov v znení schválenom Slovenskou komorou audítorov (ďalej len „Etický kódex audítora“), vrátane etických požiadaviek zákona č. 423/2015 Z. z. o štatutárnom audite a o zmene a doplnení zákona č. 431/2002 Z. z. o účtovníctve v znení neskorších predpisov, v platnom znení (ďalej len „zákon o štatutárnom audite“), ktoré sa vzťahujú na audity účtovných závierok v Slovenskej republike. Splnili sme aj ostatné povinnosti týkajúce sa etiky v zmysle Etického kódexu audítora a etických požiadaviek zákona o štatutárnom audite. Sme presvedčení, že audítorské dôkazy, ktoré sme získali, poskytujú dostatočný a vhodný základ pre náš názor.

#### Zodpovednosť štatutárneho orgánu za účtovnú závierku

Štatutárny orgán je zodpovedný za zostavenie a vernú prezentáciu tejto účtovnej závierky v súlade so zákonom o účtovníctve a za tie interné kontroly, ktoré považuje za potrebné na zostavenie účtovnej závierky, ktorá neobsahuje významné nesprávnosti, či už v dôsledku podvodu alebo chyby.

Pri zostavovaní účtovnej závierky je štatutárny orgán zodpovedný za zhodnotenie schopnosti Spoločnosti nepretržite pokračovať vo svojej činnosti, za opísanie skutočností týkajúcich sa nepretržitého pokračovania v činnosti, ak je to potrebné, a za použitie predpokladu nepretržitého pokračovania v činnosti v účtovníctve, ibaže by mal v úmysle Spoločnosť zlikvidovať alebo ukončiť jej činnosť, alebo by nemal inú realistickú možnosť než tak urobiť.

#### Zodpovednosť audítora za audit účtovnej závierky

Našou zodpovednosťou je získať primerané uistenie, či účtovná závierka ako celok neobsahuje významné nesprávnosti, či už v dôsledku podvodu alebo chyby, a vydať správu audítora, vrátane názoru. Primerané uistenie je uistenie vysokého stupňa, ale nie je zárukou toho, že audit

vykonaný podľa medzinárodných audítorských štandardov vždy odhalí významné nesprávnosti, ak také existujú. Nesprávnosti môžu vzniknúť v dôsledku podvodu alebo chyby a za významné sa považujú vtedy, ak by sa dalo odôvodnene očakávať, že jednotlivito alebo v súhrne by mohli ovplyvniť ekonomické rozhodnutia používateľov, uskutočnené na základe tejto účtovnej závierky.

V rámci auditu uskutočneného podľa medzinárodných audítorských štandardov, počas celého auditu uplatňujeme odborný úsudok a zachovávame profesionálny skepticizmus. Okrem toho:

- Identifikujeme a posudzujeme riziká významnej nesprávnosti účtovnej závierky, či už v dôsledku podvodu alebo chyby, navrhujeme a uskutočňujeme audítorské postupy reagujúce na tieto riziká a získavame audítorské dôkazy, ktoré sú dostatočné a vhodné na poskytnutie základu pre náš názor. Riziko neodhalenia významnej nesprávnosti v dôsledku podvodu je vyššie ako toto riziko v dôsledku chyby, pretože podvod môže zahŕňať tajnú dohodu, falšovanie, úmyselné vynechanie, nepravdivé vyhlásenie alebo obídenie internej kontroly.
- Oboznamujeme sa s internými kontrolami relevantnými pre audit, aby sme mohli navrhnúť audítorské postupy vhodné za daných okolností, ale nie za účelom vyjadrenia názoru na efektívnosť interných kontrol Spoločnosti.
- Hodnotíme vhodnosť použitých účtovných zásad a účtovných metód a primeranosť účtovných odhadov a uvedenie s nimi súvisiacich informácií, uskutočnené štatutárnym orgánom.
- Robíme záver o tom, či štatutárny orgán vhodne v účtovníctve používa predpoklad nepretržitého pokračovania v činnosti a na základe získaných audítorských dôkazov záver o tom, či existuje významná neistota v súvislosti s udalosťami alebo okolnosťami, ktoré by mohli významne spochybníť schopnosť Spoločnosti nepretržite pokračovať v činnosti. Ak dospejeme k záveru, že významná neistota existuje, sme povinní upozorniť v našej správe audítora na súvisiace informácie uvedené v účtovnej závierke alebo, ak sú tieto informácie nedostatočné, modifikovať náš názor. Naše závery vychádzajú z audítorských dôkazov získaných do dátumu vydania našej správy audítora. Budúce udalosti alebo okolnosti však môžu spôsobiť, že spoločnosť prestane pokračovať v nepretržitej činnosti.
- Hodnotíme celkovú prezentáciu, štruktúru a obsah účtovnej závierky vrátane informácií v nej uvedených, ako aj to, či účtovná závierka zachytáva uskutočnené transakcie a udalosti spôsobom, ktorý vedie k ich vernému zobrazeniu.

## II. Správa k ďalším požiadavkám zákonov a iných právnych predpisov

### Správa k informáciám, ktoré sa uvádzajú vo výročnej správe

Štatutárny orgán je zodpovedný za informácie uvedené vo výročnej správe, zostavenej podľa požiadaviek zákona o účtovníctve. Náš vyššie uvedený názor na účtovnú závierku sa nevzťahuje na iné informácie vo výročnej správe.

V súvislosti s auditom účtovnej závierky je našou zodpovednosťou oboznámiť sa s informáciami uvedenými vo výročnej správe a posúdiť, či tieto informácie nie sú vo významnom nesúlade s auditovanou účtovnou závierkou alebo našimi poznatkami o účtovnej jednotke a situácii v nej, ktoré sme získali počas auditu účtovnej závierky, alebo sa inak zdajú byť významne nesprávne.

Posúdili sme, či výročná správa Spoločnosti obsahuje informácie, ktorých uvedenie vyžaduje zákon o účtovníctve.

Na základe prác vykonaných počas auditu účtovnej závierky, podľa nášho názoru:

- informácie uvedené vo výročnej správe zostavenej za rok 2025 sú v súlade s účtovnou závierkou za daný rok,
- výročná správa obsahuje informácie podľa zákona o účtovníctve.

Okrem toho, na základe našich poznatkov o účtovnej jednotke a situácii v nej, ktoré sme získali počas auditu účtovnej závierky, sme povinní uviesť, či sme zistili významné nesprávnosti vo výročnej správe, ktorú sme obdržali pred dátumom vydania tejto správy audítora. V tejto súvislosti neexistujú zistenia, ktoré by sme mali uviesť.

V Bratislave, 29.04.2026



A - Consultatio, spol. s r.o.  
Licencia SKAU č. 247

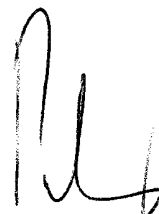

ING. JÁN POLÓNY, PhD.  
zodpovedný audítor  
Licencia UDVA č. 1115



ÚČ POD

# ÚČTOVNÁ ZÁVIERKA

podnikateľov v podvojnóm účtovníctve zostavená  
k 31. 12. 2025

Daňové identifikačné číslo

2020229893

Účtovná závierka

- riadna  
 - mimoriadna  
 - priebežná

Účtovná jednotka

- malá  
 - veľká

Za obdobie

	mesiac	rok
od	01	2025
do	12	2025

IČO

35744278

SK NACE

52.10.0

(vznačís sa )

Bezprostredne  
predchádzajúce  
obdobie

	mesiac	rok
od	01	2024
do	12	2024

Priložené súčasti účtovnej závierky

Súvaha (Úč POD 1-01)  
(v celých eurách)

Výkaz ziskov a strát (Úč POD 2-01)  
(v celých eurách)

Poznámky (Úč POD 3-01)  
(v celých eurách alebo eurocentoch)

Obchodné meno (názov) účtovnej jednotky

Weindel Logistik Service SR, spol. s

Sídlo účtovnej jednotky, ulica a číslo

Námestie SNP 15

PSČ

81101

Obec

Bratislava

Označenie obchodného registra a číslo zápisu obchodnej spoločnosti

Mestský súd Bratislava III  
oddiel Sro, vložka 17055/B

Telefónne číslo

02/40259515

Faxové číslo

E-mailová adresa

Zostavená dňa:

29.4.2026

Schválená dňa:

12.5.2026

Podpisový záznam štatutárneho orgánu účtovnej jednotky alebo  
člena štatutárneho orgánu účtovnej jednotky alebo podpisový  
záznam fyzickej osoby, ktorá je účtovnou jednotkou:



DIČ: 2020229893

IČO: 35744278

Súvaha Úč POD 1-01

Označenie a	STRÁNA AKTÍV b	Číslo nadku c	Bežne účtovné obdobie			Bezprostredne predchádzajúce účtovné obdobie
					2	3
			Brutto-casť 1	Korekcia-casť 2	Netto	Netto
	<b>Spolu majetok r. 02 + r. 33 + r. 74</b>	<b>01</b>	7 549 411	3 242 250	4 307 161	4 412 576
<b>A.</b>	<b>Neobežný majetok r. 03 + r. 11 + r. 21</b>	<b>02</b>	4 683 376	3 242 250	1 441 126	1 548 444
<b>A.I.</b>	<b>Dlhodobý nehmotný majetok súčet (r. 04 až r. 10)</b>	<b>03</b>	109 281	70 381	38 900	27 025
A.I.1.	Aktivované náklady na vývoj (012) - /072, 091A/	04	0	0	0	0
2.	Softvér (013)-/073, 091A/	05	97 678	70 381	27 297	27 025
3.	Oceniteľné práva (014)-/074, 091A/	06	0	0	0	0
4.	Goodwill (015) - /075, 091A/	07	0	0	0	0
5.	Ostatný dlhodobý nehmotný majetok (019, 01X) - /079, 07X, 091A/	08	0	0	0	0
6.	Obstarávaný dlhodobý nehmotný majetok (041) - /093/	09	11 603	0	11 603	0
7.	Poskytnuté preddavky na dlhodobý nehmotný majetok (051) - /095A/	10	0	0	0	0
<b>A.II.</b>	<b>Dlhodobý hmotný majetok súčet (r. 12 až r. 20)</b>	<b>11</b>	4 574 095	3 171 869	1 402 226	1 521 419
A.II.1.	Pozemky (031) - /092A/	12	0	0	0	0
2.	Stavby (021) - /081, 092A/	13	0	0	0	0
3.	Samostatné hnutelné veci a súbory hnutelných vecí (022) - /082, 092A/	14	4 330 750	3 167 023	1 163 727	1 494 744
4.	Pestovateľské celky trvalých porastov (025) - /085, 092A/	15	0	0	0	0
5.	Základné stádo a fažné zvieratá (026) - /086, 092A/	16	0	0	0	0
6.	Ostatný dlhodobý hmotný majetok (029, 02X, 032) - /089, 08X, 092A/	17	30 948	4 846	26 102	26 675
7.	Obstarávaný dlhodobý hmotný majetok (042) - /094/	18	0	0	0	0
8.	Poskytnuté preddavky na dlhodobý hmotný majetok (052) - /095A/	19	212 397	0	212 397	0
9.	Opravná položka k nadobudnutému majetku (+/- 097) +/- 098	20	0	0	0	0
<b>A.III.</b>	<b>Dlhodobý finančný majetok súčet (r. 22 až r. 32)</b>	<b>21</b>	0	0	0	0
A.III.1.	Podielové cenné papiere a podiely v prepojených účtovných jednotkách (061A, 062A, 063A) - /096A/	22	0	0	0	0
2.	Podielové cenné papiere a podiely s podielovou účasťou okrem v prepojených účtovných jednotkách (062A) - /096A/	23	0	0	0	0
3.	Ostatné realizovateľné cenné papiere a podiely (063A) - /096A/	24	0	0	0	0
4.	Pôžičky prepojeným účtovným jednotkám (066A) - /096A/	25	0	0	0	0
5.	Pôžičky v rámci podielovej účasti okrem prepojeným účtovným jednotkám (066A) - /096A/	26	0	0	0	0

DIČ: 2020229893

IČO: 35744278

Súvaha Úč POD 1-01

Ozna- čenie a	STRANA AKTÍV b	Číslo riadku c	Bežné účtovné obdobie			Bezprostredne predchádzajúce účtovné obdobie
			1		2	3
			Brutto-časť 1	Korekcia-časť 2	Netto	Netto
6.	Ostatné pôžičky (067A) - /096A/	27	0	0	0	0
7.	Dlhové cenné papiere a ostatný dlhodobý finančný majetok (065A, 069A, 06XA) - /096A/	28	0	0	0	0
8.	Pôžičky a ostatný dlhodobý finančný majetok so zostatkovou dobou splatnosti najviac jeden rok (066A, 067A, 069A, 06XA) - /096A/	29	0	0	0	0
9.	Účty v bankách s dobou viazanosti dlhšou ako jeden rok (22XA)	30	0	0	0	0
10.	Obstarávaný dlhodobý finančný majetok (043) - /096A/	31	0	0	0	0
11.	Poskytnuté preddavky na dlhodobý finančný majetok (053) - /095A/	32	0	0	0	0
<b>B.</b>	<b>Obežný majetok r. 34 + r. 41 + r. 53 + r. 66 + r. 71</b>	<b>33</b>	<b>2 728 222</b>	<b>0</b>	<b>2 728 222</b>	<b>2 425 983</b>
<b>B.I.</b>	<b>Zásoby súčet (r. 35 až r. 40)</b>	<b>34</b>	<b>86 949</b>	<b>0</b>	<b>86 949</b>	<b>76 470</b>
B.I.1.	Materiál (112, 119, 11X) - /191, 19X/	35	86 949	0	86 949	75 423
2.	Nedokončená výroba a polotovary vlastnej výroby (121, 122, 12X) - /192, 193, 19X/	36	0	0	0	0
3.	Výrobky (123) - /194/	37	0	0	0	0
4.	Zvieratá (124) - /195/	38	0	0	0	0
5.	Tovar (132, 133, 13X, 139) - /196, 19X/	39	0	0	0	1 047
6.	Poskytnuté preddavky na zásoby (314A) - /391A/	40	0	0	0	0
<b>B.II.</b>	<b>Dlhodobé pohľadávky súčet (r. 42 + r. 46 až r. 52)</b>	<b>41</b>	<b>126 091</b>	<b>0</b>	<b>126 091</b>	<b>126 441</b>
<b>B.II.1.</b>	<b>Pohľadávky z obchodného styku súčet (r. 43 až r. 45)</b>	<b>42</b>	<b>0</b>	<b>0</b>	<b>0</b>	<b>0</b>
1.a.	Pohľadávky z obchodného styku voči prepojeným účtovným jednotkám (311A, 312A, 313A, 314A, 315A, 31XA) - /391A/	43	0	0	0	0
1.b.	Pohľadávky z obchodného styku v rámci podielovej účasti okrem pohľadávok voči prepojeným účtovným jednotkám (311A, 312A, 313A, 314A, 315A, 31XA) - /391A/	44	0	0	0	0
1.c.	Ostatné pohľadávky z obchodného styku (311A, 312A, 313A, 314A, 315A, 31XA) - /391A/	45	0	0	0	0
2.	Čistá hodnota zákazky (316A)	46	0	0	0	0
3.	Ostatné pohľadávky voči prepojeným účtovným jednotkám (351A) - /391A/	47	0	0	0	0
4.	Ostatné pohľadávky v rámci podielovej účasti okrem pohľadávok voči prepojeným účtovným jednotkám (351A) - /391A/	48	0	0	0	0
5.	Pohľadávky voči spoločníkom, členom a združeniu (354A, 355A, 358A, 35XA) - /391A/	49	0	0	0	0
6.	Pohľadávky z derivátových operácií (373A, 376A)	50	0	0	0	0

DIČ: 2020229893

IČO: 35744278

Súvaha Úč POD 1-01

Označenie a	STRANA AKTÍV b	Číslo riadku c	Bežné účtovné obdobie			Bezprostredne predchádzajúce účtovné obdobie
			1		2	3
			Brutto-casť 1	Korekcia-casť 2	Netto	Netto
7.	Iné pohľadávky (335A, 336A, 33XA, 371A, 374A, 375A, 378A) - /391A/	51	0	0	0	0
8.	Odložená daňová pohľadávka (481A)	52	126 091	0	126 091	126 441
<b>B.III.</b>	<b>Krátkodobé pohľadávky súčet (r. 54 + r. 58 až r. 65)</b>	<b>53</b>	<b>1 133 598</b>	<b>0</b>	<b>1 133 598</b>	<b>1 083 289</b>
<b>B.III.1.</b>	<b>Pohľadávky z obchodného styku súčet (r. 55 až r. 57)</b>	<b>54</b>	<b>1 114 549</b>	<b>0</b>	<b>1 114 549</b>	<b>798 627</b>
1.a.	Pohľadávky z obchodného styku voči prepojeným účtovným jednotkám (311A, 312A, 313A, 314A, 315A, 31XA) - /391A/	55	11 143	0	11 143	31 994
1.b.	Pohľadávky z obchodného styku v rámci podielovej účasti okrem pohľadávok voči prepojeným účtovným jednotkám (311A, 312A, 313A, 314A, 315A, 31XA) - /391A/	56	0	0	0	0
1.c.	Ostatné pohľadávky z obchodného styku (311A, 312A, 313A, 314A, 315A, 31XA) - /391A/	57	1 103 406	0	1 103 406	766 633
2.	Čistá hodnota zákazky (316A)	58	0	0	0	0
3.	Ostatné pohľadávky voči prepojeným účtovným jednotkám (351A) - /391A/	59	0	0	0	0
4.	Ostatné pohľadávky v rámci podielovej účasti okrem pohľadávok voči prepojeným účtovným jednotkám (351A) - /391A/	60	0	0	0	0
5.	Pohľadávky voči spoločníkom, členom a združeniu (354A, 355A, 358A, 35XA, 398A) - /391A/	61	0	0	0	0
6.	Sociálne poistenie (336A) - /391A/	62	0	0	0	0
7.	Daňové pohľadávky a dotácie (341, 342, 343, 345, 346, 347) - /391A/	63	2 245	0	2 245	268 938
8.	Pohľadávky z derivátových operácií (373A, 376A)	64	0	0	0	0
9.	Iné pohľadávky (335A, 33XA, 371A, 374A, 375A, 378A) - /391A/	65	16 804	0	16 804	15 724
<b>B.IV.</b>	<b>Krátkodobý finančný majetok súčet (r. 67 až r. 70)</b>	<b>66</b>	<b>0</b>	<b>0</b>	<b>0</b>	<b>0</b>
B.IV.1.	Krátkodobý finančný majetok v prepojených účtovných jednotkách (251A, 253A, 256A, 257A, 25XA) - /291A, 29XA/	67	0	0	0	0
2.	Krátkodobý finančný majetok bez krátkodobého finančného majetku v prepojených účtovných jednotkách (251A, 253A, 256A, 257A, 25XA) - /291A, 29XA/	68	0	0	0	0
3.	Vlastné akcie a vlastné obchodné podiely (252)	69	0	0	0	0
4.	Obstarávaný krátkodobý finančný majetok (259, 314A) - /291A/	70	0	0	0	0
<b>B.V.</b>	<b>Finančné účty r. 72 + r. 73</b>	<b>71</b>	<b>1 381 584</b>	<b>0</b>	<b>1 381 584</b>	<b>1 139 783</b>
B.V.1.	Peniaze (211, 213, 21X)	72	4 640	0	4 640	1 783
2.	Účty v bankách (221A, 22X, +/- 261)	73	1 376 944	0	1 376 944	1 138 000

DIČ: 2020229893

IČO: 35744278

Súvaha Úč POD 1-01

Ozna- čenie a	STRANA AKTÍV b	Číslo riadku c	Bežné účtovné obdobie			Bezprostredne predchádzajúce účtovné obdobie
			1		2	3
			Brutto-časť 1	Korekcia-časť 2	Netto	Netto
C.	<b>Časové rozlíšenie súčet (r. 75 až r. 78)</b>	<b>74</b>	137 813	0	137 813	438 149
C.1.	Náklady budúcich období dlhodobé (381A, 382A)	75	5 609	0	5 609	7 696
2.	Náklady budúcich období krátkodobé (381A, 382A)	76	132 204	0	132 204	161 475
3.	Príjmy budúcich období dlhodobé (385A)	77	0	0	0	0
4.	Príjmy budúcich období krátkodobé (385A)	78	0	0	0	268 978

DIČ: 2020229893

IČO: 35744278

Súvaha Úč POD 1-01

Ozna- čenie a	STRANA PASÍV b	Číslo riadku c	Bežné účtovné obdobie 4	Bezprostredne predchádzajúce účtovné obdobie 5
	<b>Spolu vlastné imanie a záväzky r. 80 + r. 101 + r. 141</b>	<b>79</b>	4 307 161	4 412 576
<b>A.</b>	<b>Vlastné imanie r. 81 + r. 85 + r. 86 + r. 87 + r. 90 + r. 93 + r. 97 + r. 100</b>	<b>80</b>	2 520 869	2 741 419
<b>A.I.</b>	<b>Základné imanie súčet (r. 82 až r. 84)</b>	<b>81</b>	139 415	139 415
A.I.1.	Základné imanie (411 alebo +/- 491)	82	139 415	139 415
2.	Zmena základného imania +/- 419	83	0	0
3.	Pohľadávky za upísané vlastné imanie (/-/353)	84	0	0
<b>A.II.</b>	<b>Emisné ážio (412)</b>	<b>85</b>	0	0
<b>A.III.</b>	<b>Ostatné kapitálové fondy (413)</b>	<b>86</b>	0	0
<b>A.IV.</b>	<b>Zákonné rezervné fondy r. 88 + r. 89</b>	<b>87</b>	13 942	13 942
A.IV.1.	Zákonný rezervný fond a nedeliteľný fond (417A, 418, 421A, 422)	88	13 942	13 942
2.	Rezervný fond na vlastné akcie a vlastné podiely (417A, 421A)	89	0	0
<b>A.V.</b>	<b>Ostatné fondy zo zisku r. 91 + r. 92</b>	<b>90</b>	0	0
A.V.1.	Štatutárne fondy (423, 42X)	91	0	0
2.	Ostatné fondy (427, 42X)	92	0	0
<b>A.VI.</b>	<b>Oceňovacie rozdiely z precenenia súčet (r. 94 až r. 96)</b>	<b>93</b>	0	0
A.VI.1.	Oceňovacie rozdiely z precenenia majetku a záväzkov (+/- 414)	94	0	0
2.	Oceňovacie rozdiely z kapitálových účastní (+/- 415)	95	0	0
3.	Oceňovacie rozdiely z precenenia pri zlúčení, splynutí a rozdelení (+/- 416)	96	0	0
<b>A.VII.</b>	<b>Výsledok hospodárenia minulých rokov r. 98 + r. 99</b>	<b>97</b>	1 988 061	2 389 035
A.VII.1.	Nerozdelený zisk minulých rokov (428)	98	1 988 061	2 389 035
2.	Neuhradená strata minulých rokov (/-/429)	99	0	0
<b>A.VIII.</b>	<b>Výsledok hospodárenia za účtovné obdobie po zdanení +/- r. 01 - (r. 81 + r. 85 + r. 86 + r. 87 + r. 90 + r. 93 + r. 97 + r. 101 + r. 141)</b>	<b>100</b>	379 451	199 027
<b>B.</b>	<b>Záväzky r. 102 + r. 118 + r. 121 + r. 122 + r. 136 + r. 139 + r. 140</b>	<b>101</b>	1 729 347	1 607 404
<b>B.I.</b>	<b>Dlhodobé záväzky súčet (r. 103 + r. 107 až r. 117)</b>	<b>102</b>	165 543	293 760
<b>B.I.1.</b>	<b>Dlhodobé záväzky z obchodného styku súčet (r. 104 až r. 106)</b>	<b>103</b>	0	0
1.a.	Záväzky z obchodného styku voči prepojeným účtovným jednotkám (321A, 475A, 476A)	104	0	0

DIČ: 2020229893

IČO: 35744278

Súvaha Úč POD 1-01

Označenie a	STRANA PASÍV b	Číslo riadku c	Bežné účtovné obdobie 4	Bezprostredne predchádzajúce účtovné obdobie 5
1.b.	Závazky z obchodného styku v rámci podielovej účasti okrem záväzkov voči prepojeným účtovným jednotkám (321A, 475A, 476A)	105	0	0
1.c.	Ostatné záväzky z obchodného styku (321A, 475A, 476A)	106	0	0
2.	Čistá hodnota zákazky (316A)	107	0	0
3.	Ostatné záväzky voči prepojeným účtovným jednotkám (471A, 47XA)	108	0	0
4.	Ostatné záväzky v rámci podielovej účasti okrem záväzkov voči prepojeným účtovným jednotkám (471A, 47XA)	109	0	0
5.	Ostatné dlhodobé záväzky (479A, 47XA)	110	19 499	37 855
6.	Dlhodobé prijaté preddavky (475A)	111	0	0
7.	Dlhodobé zmenky na úhradu (478A)	112	0	0
8.	Vydané dlhopisy (473A/-/255A)	113	0	0
9.	Záväzky zo sociálneho fondu (472)	114	18 766	19 638
10.	Iné dlhodobé záväzky (336A, 372A, 474A, 47XA)	115	127 278	236 267
11.	Dlhodobé záväzky z derivátových operácií (373A, 377A)	116	0	0
12.	Odložený daňový záväzok (481A)	117	0	0
<b>B.II.</b>	<b>Dlhodobé rezervy r. 119 + r. 120</b>	<b>118</b>	<b>0</b>	<b>0</b>
B.II.1.	Zákonné rezervy (451A)	119	0	0
2.	Ostatné rezervy (459A, 45XA)	120	0	0
<b>B.III.</b>	<b>Dlhodobé bankové úvery (461A, 46XA)</b>	<b>121</b>	<b>0</b>	<b>0</b>
<b>B.IV.</b>	<b>Krátkodobé záväzky súčet (r. 123 + r. 127 až r. 135)</b>	<b>122</b>	<b>1 216 273</b>	<b>983 019</b>
<b>B.IV.1.</b>	<b>Záväzky z obchodného styku súčet (r.124 až r. 126)</b>	<b>123</b>	<b>359 421</b>	<b>517 257</b>
1.a.	Záväzky z obchodného styku voči prepojeným účtovným jednotkám (321A, 322A, 324A, 325A, 326A, 32XA, 475A, 476A, 478A, 47XA)	124	6 609	50
1.b.	Záväzky z obchodného styku v rámci podielovej účasti okrem záväzkov voči prepojeným účtovným jednotkám (321A, 322A, 324A, 325A, 326A, 32XA, 475A, 476A, 478A, 47XA)	125	0	0
1.c.	Ostatné záväzky z obchodného styku (321A, 322A, 324A, 325A, 326A, 32XA, 475A, 476A, 478A, 47XA)	126	352 812	517 207
2.	Čistá hodnota zákazky (316A)	127	0	0
3.	Ostatné záväzky voči prepojeným účtovným jednotkám (361A, 36XA, 471A, 47XA)	128	0	0

DIČ: 2020229893

IČO: 35744278

Súvaha Úč POD 1-01

Označenie a	STRANA PASÍV b	Číslo riadku c	Bežné účtovné obdobie 4	Bezprostredne predchádzajúce účtovné obdobie 5
4.	Ostatné záväzky v rámci podielovej účasti okrem záväzkov voči prepojeným účtovným jednotkám (361A, 36XA, 471A, 47XA)	129	300 000	0
5.	Záväzky voči spoločníkom a združeniu (364, 365, 366, 367, 368, 398A, 478A, 479A)	130	0	0
6.	Záväzky voči zamestnancom (331, 333, 33X, 479A)	131	225 406	163 948
7.	Záväzky zo sociálneho poistenia (336A)	132	131 389	106 155
8.	Daňové záväzky a dotácie (341, 342, 343, 345, 346, 347, 34X)	133	72 713	22 892
9.	Záväzky z derivátových operácií (373A, 377A)	134	0	0
10.	Iné záväzky (372A, 379A, 474A, 475A, 479A, 47XA)	135	127 344	172 767
<b>B.V.</b>	<b>Krátkodobé rezervy r. 137 + r. 138</b>	<b>136</b>	<b>347 531</b>	<b>330 625</b>
B.V.1.	Zákonné rezervy (323A, 451A)	137	85 926	80 567
2.	Ostatné rezervy (323A, 32X, 459A, 45XA)	138	261 605	250 058
<b>B.VI.</b>	<b>Bežné bankové úvery (221A, 231, 232, 23X, 461A, 46XA)</b>	<b>139</b>	<b>0</b>	<b>0</b>
<b>B.VII.</b>	<b>Krátkodobé finančné výpomoci (241, 249, 24X, 473A, /-/255A)</b>	<b>140</b>	<b>0</b>	<b>0</b>
<b>C.</b>	<b>Časové rozlíšenie súčet (r. 142 až r. 145)</b>	<b>141</b>	<b>56 945</b>	<b>63 753</b>
C.1.	Výdavky budúcich období dlhodobé (383A)	142	0	0
2.	Výdavky budúcich období krátkodobé (383A)	143	0	73
3.	Výnosy budúcich období dlhodobé (384A)	144	24 329	35 378
4.	Výnosy budúcich období krátkodobé (384A)	145	32 616	28 302



DIČ: 2020229893

IČO: 35744278

Výkaz ziskov a strát ÚČ POD 2-01

Označenie a	Text b	Číslo nádku c	Skutočnosť	
			bežne účtovné obdobie 1	bezprostredne predchádzajúce účtovné obdobie 2
*	<b>Čistý obrat (časť účt. tr. 6 podľa zákona)</b>	<b>01</b>	13 224 307	12 173 150
**	<b>Výnosy z hospodárskej činnosti spolu súčet (r. 03 až r. 09)</b>	<b>02</b>	25 373 985	21 755 862
I.	Tržby z predaja tovaru (604, 607)	03	568 424	439 926
II.	Tržby z predaja vlastných výrobkov (601)	04	0	0
III.	Tržby z predaja služieb (602, 606)	05	12 655 883	11 733 224
IV.	Zmeny stavu vnútroorganizačných zásob (+/-) (účtová skupina 61)	06	0	0
V.	Aktivácia (účtová skupina 62)	07	0	0
VI.	Tržby z predaja dlhodobého nehmotného majetku, dlhodobého hmotného majetku a materiálu (641, 642)	08	1 159	324 925
VII.	Ostatné výnosy z hospodárskej činnosti (644, 645, 646, 648, 655, 657)	09	12 148 519	9 257 787
**	<b>Náklady na hospodársku činnosť spolu r. 11 + r. 12 + r. 13 + r. 14 + r. 15 + r. 20 + r. 21 + r. 24 + r. 25 + r. 26</b>	<b>10</b>	24 676 806	21 298 939
A.	Náklady vynaložené na obstaranie predaného tovaru (504, 507)	11	561 629	432 012
B.	Spotreba materiálu, energie a ostatných neskladovateľných dodávok (501, 502, 503)	12	771 472	712 743
C.	Opravné položky k zásobám (+/-) (505)	13	0	0
D.	Služby (účtová skupina 51)	14	7 672 227	6 992 980
E.	Osobné náklady súčet (r. 16 až r. 19)	15	4 017 566	3 432 776
E.1.	Mzdové náklady (521, 522)	16	2 823 172	2 516 047
2.	Odmeny členom orgánov spoločnosti a družstva (523)	17	0	0
3.	Náklady na sociálne poistenie (524, 525, 526)	18	1 002 557	905 882
4.	Sociálne náklady (527, 528)	19	191 837	10 847
F.	Dane a poplatky (účtová skupina 53)	20	22 205	1 756
G.	Odpisy a opravné položky k dlhodobému nehmotnému majetku a dlhodobému hmotnému majetku (r. 22 + r. 23)	21	499 436	478 697
G.1.	Odpisy dlhodobého nehmotného majetku a dlhodobého hmotného majetku (551)	22	499 436	478 697
2.	Opravné položky k dlhodobému nehmotnému majetku a dlhodobému hmotnému majetku (+/-) (553)	23	0	0
H.	Zostatková cena predaného dlhodobého majetku a predaného materiálu (541, 542)	24	1 397	321 173
I.	Opravné položky k pohládkam (+/-) (547)	25	0	0

DIČ: 2020229893 IČO: 35744278 Výkaz ziskov a strát Úč POD 2-01

Označenie a	Text b	Číslo riadku c	Skutočnosť	
			bezné účtovné obdobie 1	bezprostredne predchádzajúce účtovné obdobie 2
J.	Ostatné náklady na hospodársku činnosť (543, 544, 545, 546, 548, 549, 555, 557)	26	11 130 874	8 926 802
***	<b>Výsledok hospodárenia z hospodárskej činnosti (+/-) (r. 02 - r. 10)</b>	<b>27</b>	<b>697 179</b>	<b>456 923</b>
*	<b>Pridaná hodnota (r. 03 + r. 04 + r. 05 + r. 06 + r. 07) - (r. 11 + r. 12 + r. 13 + r. 14)</b>	<b>28</b>	<b>4 218 979</b>	<b>4 035 415</b>
**	<b>Výnosy z finančnej činnosti spolu r. 30 + r. 31 + r. 35 + r. 39 + r. 42 + r. 43 + r. 44</b>	<b>29</b>	<b>272</b>	<b>12 546</b>
VIII.	Tržby z predaja cenných papierov a podielov (661)	30	0	0
IX.	Výnosy z dlhodobého finančného majetku súčet (r. 32 až r. 34)	31	0	0
IX.1.	Výnosy z cenných papierov a podielov od prepojených účtovných jednotiek (665A)	32	0	0
	2. Výnosy z cenných papierov a podielov v podielovej účasti okrem výnosov prepojených účtovných jednotiek (665A)	33	0	0
	3. Ostatné výnosy z cenných papierov a podielov (665A)	34	0	0
X.	Výnosy z krátkodobého finančného majetku súčet (r. 36 až r. 38)	35	0	0
X.1.	Výnosy z krátkodobého finančného majetku od prepojených účtovných jednotiek (666A)	36	0	0
	2. Výnosy z krátkodobého finančného majetku v podielovej účasti okrem výnosov prepojených účtovných jednotiek (666A)	37	0	0
	3. Ostatné výnosy z krátkodobého finančného majetku (666A)	38	0	0
XI.	Výnosové úroky (r. 40 + r. 41)	39	272	12 546
XI.1.	Výnosové úroky od prepojených účtovných jednotiek (662A)	40	0	0
	2. Ostatné výnosové úroky (662A)	41	272	12 546
XII.	Kurzové zisky (663)	42	0	0
XIII.	Výnosy z precenenia cenných papierov a výnosy z derivátových operácií (664, 667)	43	0	0
XIV.	Ostatné výnosy z finančnej činnosti (668)	44	0	0
**	<b>Náklady na finančnú činnosť spolu r. 46 + r. 47 + r. 48 + r. 49 + r. 52 + r. 53 + r. 54</b>	<b>45</b>	<b>199 707</b>	<b>221 807</b>
K.	Predané cenné papiere a podiely (561)	46	0	0
L.	Náklady na krátkodobý finančný majetok (566)	47	0	0
M.	Opravné položky k finančnému majetku (+/-) (565)	48	0	0
N.	Nákladové úroky (r. 50 + r. 51)	49	183 386	205 085
N.1.	Nákladové úroky pre prepojené účtovné jednotky (562A)	50	0	0

DIČ: 2020229893

IČO: 35744278

Výkaz ziskov a strát Úč POD 2-01

Označenie a	Text b	Číslo riadku c	Skutočnosť	
			bežné účtovné obdobie 1	bezprostredne predchádzajúce účtovné obdobie 2
2.	Ostatné nákladové úroky (562A)	51	183 386	205 085
O.	Kurzové straty (563)	52	393	12
P.	Náklady na precenenie cenných papierov a náklady na derivátové operácie (564, 567)	53	0	0
Q.	Ostatné náklady na finančnú činnosť (568, 569)	54	15 928	16 710
***	<b>Výsledok hospodárenia z finančnej činnosti (+/-) (r. 29 - r. 45)</b>	55	-199 435	-209 261
****	<b>Výsledok hospodárenia za účtovné obdobie pred zdanením (+/-) (r. 27 + r. 55)</b>	56	497 744	247 662
R.	Daň z príjmov (r. 58 + r. 59)	57	118 293	48 635
R.1.	Daň z príjmov splatná (591, 595)	58	117 943	22 622
2.	Daň z príjmov odložená (+/-) (592)	59	350	26 013
S.	Prevod podielov na výsledku hospodárenia spoločníkom (+/- 596)	60	0	0
****	<b>Výsledok hospodárenia za účtovné obdobie po zdanení (+/-) (r. 56 - r. 57 - r. 60)</b>	61	379 451	199 027



## **I. VŠEOBECNÉ INFORMÁCIE**

### **1. Obchodné meno a sídlo spoločnosti**

Spoločnosť Weindel Logistik Service SR spol. s r.o. (ďalej len „spoločnosť“) je spoločnosť s ručením obmedzeným, ktorá bola založená dňa 30/01/1998. Dňa 30/03/1998 bola zapísaná do Obchodného registra vedenom na Okresnom súde Bratislava I. oddiel s.r.o., vložka 17055/B. Spoločnosť sídli na Námestí SNP 15, 81101 Bratislava, Slovenská republika, identifikačné číslo 35744278.

V roku 2024 neboli uskutočnené žiadne významné zmeny v zápise do Obchodného registra.

Hlavným predmetom činnosti je:

1. Baliace činnosti
2. Skladovanie
3. Zasielateľstvo

### **2. Údaje o neobmedzenom ručení**

Spoločnosť nie je neobmedzene ručiacim spoločníkom v iných spoločnostiach podľa § 56 ods. 5 Obchodného zákonníka, ani podľa podobných ustanovení iných predpisov.

### **3. Dátum schválenia účtovnej závierky za predchádzajúce účtovné obdobie**

Účtovná závierka Spoločnosti k 31. decembru 2024, za predchádzajúce účtovné obdobie, bola schválená valným zhromaždením Spoločnosti 21. mája 2025.

### **4. Právny dôvod na zostavenie účtovnej závierky**

Účtovná závierka Spoločnosti k 31. decembru 2025 je zostavená ako riadna účtovná závierka podľa § 17 ods. 6 zákona NR SR č. 431/2002 Z. z. o účtovníctve (ďalej „zákon o účtovníctve“) za účtovné obdobie od 1. januára 2025 do 31. decembra 2025.

Účtovná závierka je určená pre používateľov, ktorí majú primerané znalosti o obchodných a ekonomických činnostiach a účtovníctve a ktorí analyzujú tieto informácie s primeranou pozornosťou. Účtovná závierka neposkytuje a ani nemôže poskytovať všetky informácie, ktoré by existujúci a potencionálni investori, poskytovatelia úverov a pôžičiek a iní veritelia, mohli potrebovať. Títo používatelia musia relevantné informácie získať z iných zdrojov.

### **5. Informácie o skupine**

Spoločnosť nie je súčasťou konsolidovaného celku.

### **6. Počet zamestnancov**

Informácie o počte zamestnancov:

Názov položky	Bežné účtovné obdobie	Bezprostredne predchádzajúce účtovné obdobie
Priemerný prepočítaný počet zamestnancov	136	130
Stav zamestnancov ku dňu, ku ktorému sa zostavuje účtovná závierka, z toho:	142	125
počet vedúcich zamestnancov	10	10

## 7. Informácie o spoločníkoch účtovnej jednotky

Informácie o štruktúre spoločníkov ku dňu, ku ktorému sa zostavuje účtovná závierka

Spoločník	Výška podielu na základnom imaní		Podiel na hlasovacích právach v %
	absolútne	v %	
Weindel Anteilsverwaltung GmbH	138.665	99,46	99,46
Benjamin Weindel	750	0,54	0,54
<b>Spolu</b>	<b>139.415</b>	<b>100,00</b>	<b>100,00</b>

## 8. Informácie o orgánoch účtovnej jednoty

Členovia štatutárnych orgánov k 31. decembru 2025:

Konatelia	Mgr. Ladislav Fazekas
Prokuristi	PhDr. Erika Hubnerová
	Ing. Nikola Kuncová

## II. INFORMÁCIE O PRIJATÝCH POSTUPOCH

### 1. Východiská pre zostavenie účtovnej závierky

Účtovná závierka bola zostavená za predpokladu, že Spoločnosť bude nepretržite pokračovať vo svojej činnosti.

Naďalej pretrváva eskalácia politického napätia v regióne, ktoré vyústilo do vojnového konfliktu medzi Ruskou federáciou a Ukrajinou a výrazne zasiahlo celosvetové dianie, negatívne ovplyvnilo ceny komodít a finančné trhy a prispelo k zvýšeniu volatility podnikateľského prostredia. Situácia zostáva naďalej veľmi nestabilná a možno očakávať vplyv uvalených sankcií, obmedzenie aktivít spoločností pôsobiacich v danom regióne, ako aj dôsledky na celkové ekonomické prostredie, predovšetkým obmedzenie dodávateľských a odberateľských reťazcov. Rozsah dôsledkov týchto udalostí na Spoločnosť však v danom momente nie je možné úplne predvídať. Spoločnosť reagovala zvýšenou opatrnosťou najmä pri účtovaní niektorých odhadov.

Účtovné metódy a všeobecné účtovné zásady boli účtovnou jednotkou konzistentne aplikované.

Účtovná závierka bola zostavená podľa Zákona č. 431/2002 Z.z. o účtovníctve v znení neskorších predpisov za predpokladu nepretržitého trvania jej činnosti a je zostavená ako *riadna* účtovná závierka.

### **III. VŠEOBECNÉ ÚČTOVNÉ ZÁSADY A METÓDY**

Účtovné zásady a metódy, ktoré spoločnosť používala pri zostavení účtovnej závierky za rok 2025 sú nasledovné:

#### **a) Dlhodobý nehmotný majetok**

Nakupovaný dlhodobý nehmotný majetok sa oceňuje v obstarávacích cenách, ktoré obsahujú cenu obstarania a náklady súvisiace s jeho obstaraním.

Spoločnosť nevytvárala dlhodobý nehmotný majetok vlastnou činnosťou, ani neobstarávala iným spôsobom.

Dlhodobý nehmotný majetok sa odpisuje do nákladov počas predpokladanej doby životnosti príslušného majetku. Predpokladaná doba používania, metóda odpisovania a odpisová sadzba sú stanovené pre jednotlivé skupiny dlhodobého nehmotného majetku nasledovne:

	<b>Predpokladaná doba používania</b>	<b>Ročná odpisová sadzba</b>	<b>Metóda odpisovania</b>
Softvér	2-4	50-25%	lineárna

#### **b) Dlhodobý hmotný majetok**

Nakupovaný dlhodobý hmotný majetok sa oceňuje v obstarávacích cenách, ktoré zahŕňajú cenu obstarania, náklady na dopravu, clo a ďalšie náklady súvisiace s obstaraním.

Dlhodobý hmotný majetok do výšky 1 700 EUR je jednorazovo odpísaný do nákladov spoločnosti v roku jeho obstarania.

Náklady na technické zhodnotenie dlhodobého hmotného majetku zvyšujú jeho obstarávaciu cenu. Opravy a údržba sa účtujú do nákladov.

Spoločnosť nevytvárala dlhodobý hmotný majetok vlastnou činnosťou.

Dlhodobý hmotný majetok sa odpisuje do nákladov počas predpokladanej doby životnosti príslušného majetku. Predpokladaná doba používania, metóda odpisovania a odpisová sadzba sú stanovené pre jednotlivé skupiny dlhodobého hmotného majetku nasledovne:

	<b>Predpokladaná doba používania</b>	<b>Ročná odpisová sadzba</b>	<b>Metóda odpisovania</b>
Techn.zhodnotenia prenaj.priestorov	5-8	20-12,5%	lineárna
Stroje, prístroje a zariadenia	6	16,6%	lineárna
Dopravné prostriedky	3-4	30-25%	lineárna
Inventár	-	-	-
Iný dlhodobý hmotný majetok	4-7	25-15%	lineárna

V prípade prechodného zníženia úžitkovej hodnoty dlhodobého hmotného majetku sa tvorí opravná položka vo výške rozdielu jeho zistenej úžitkovej hodnoty a zostatkovej hodnoty.

Pre daňové účely spoločnosť odpisuje svoj dlhodobý hmotný majetok v zmysle § 22 – 29 zákona č. 595/2003 Z.z. o dani z príjmov.

#### **c) Zásoby**

Nakupované zásoby sú ocenené obstarávacími cenami s použitím metódy "first-in, first-out" (FIFO - prvá cena pre ocenenie prírastku zásob sa použije ako prvá cena pre ocenenie úbytku zásob). Obstarávacia cena zásob zahŕňa cenu obstarania a náklady súvisiace s ich obstaraním (náklady na prepravu, clo, provízie, atď.). Prijaté zľavy, diskonty, rabaty znižujú obstarávaciu cenu zásob.

V prípade prechodného zníženia úžitkovej hodnoty zásob sa tvorí opravná položka.

Spoločnosť účtuje o obstaraní a úbytku zásob podľa spôsobu A.

Účtovná jednotka má určené predpisom pre účtovné obdobie normy prirodzených úbytkov zásob.

Spoločnosť nevytvárala zásoby vlastnou činnosťou.

Spoločnosť neúčtuje o zákazkovej výrobe.

#### **d) Pohľadávky**

Pohľadávky sa oceňujú menovitou hodnotou. Postúpené pohľadávky a pohľadávky nadobudnuté vkladom do základného imania sa oceňujú obstarávacou cenou. Ocenenie pochybných pohľadávok sa upravuje na ich realizovateľnú hodnotu opravnými položkami.

#### **e) Finančné účty**

Finančné účty tvorí peňažná hotovosť, ceniny, zostatky na bankových účtoch a oceňujú sa menovitou hodnotou. Zníženie ich hodnoty sa vyjadruje opravnou položkou.

#### **f) Náklady budúcich období a príjmy budúcich období**

Náklady budúcich období a príjmy budúcich období sa oceňujú ich menovitou hodnotou, pričom sa vykazujú vo výške, ktorá je potrebná na dodržanie zásady vecnej a časovej súvislosti s účtovným obdobím.

#### **Zníženie hodnoty dlhodobého majetku a zásob**

Ku každému dňu, ku ktorému sa zostavuje účtovná závierka, je účtovná hodnota majetku Spoločnosti, iného ako odloženej daňovej pohľadávky posudzovaná s cieľom zistiť, či existujú indikátory, že by mohlo dôjsť k zníženiu hodnoty majetku. Ak takéto indikátory existujú, potom sa odhadnú predpokladané budúce ekonomické úžitky z daného majetku.

Opravné položky vykázané v predchádzajúcich obdobiach sa prehodnocujú ku každému dňu, ku ktorému sa zostavuje účtovná závierka s cieľom zistiť, či existujú indikátory, ktoré by naznačovali, že došlo k zmene v predpoklade zníženia hodnoty majetku alebo tento predpoklad prestal existovať. Opravná položka sa zruší, ak došlo k zmene predpokladov použitých na určenie predpokladaných ekonomických úžitkov z daného majetku. Opravná položka sa zruší len v rozsahu, v akom účtovná hodnota majetku neprevýši tú účtovnú hodnotu, ktorá by bola stanovená po zohľadnení odpisov, ak by opravná položka nebola vykázaná.

### **Zníženie hodnoty finančného majetku a pohľadávok**

Ku každému dňu, ku ktorému sa zostavuje účtovná závierka sa finančný majetok, ktorý nie je ocenený reálnou hodnotou posudzuje s cieľom zistiť, či existujú objektívne dôkazy zníženia jeho hodnoty.

Medzi objektívne dôkazy o znížení hodnoty finančného majetku patrí nesplácanie dlhu alebo protiprávne konanie dlžníka, reštrukturalizácia pohľadávok Spoločnosti za podmienok, o ktorých by Spoločnosť za normálnej situácie neuvažovala, indikácie, že na majetok dlžníka alebo emitenta bude vyhlásený konkurz, alebo skutočnosť, že pre cenný papier prestal existovať aktívny trh. Objektívnym dôkazom zníženia hodnoty investícií do majetkových cenných papierov je aj významné alebo dlhodobé zníženie ich reálnej hodnoty pod úroveň ich obstarávacej ceny.

Predpokladané budúce ekonomické úžitky z investícií Spoločnosti v podielových cenných papieroch a v podieloch a z pohľadávok sa vypočítajú ako súčasná hodnota odhadovaných diskontovaných budúcich peňažných tokov. Pri určení návratnej hodnoty úverov a pohľadávok sa tiež berie do úvahy schopnosť a výkonnosť dlžníka a hodnota kolaterálov a záruk od tretích strán.

Opravná položka sa zruší, ak následné zvýšenie predpokladaných budúcich ekonomických úžitkov možno objektívne spájať s udalosťou, ktorá nastala po vykázaní opravnej položky.

### **g) Záväzky**

Dlhodobé i krátkodobé záväzky sa vykazujú v menovitých hodnotách.

Dlhodobé, krátkodobé úvery sa vykazujú v menovitej hodnote. Za krátkodobý úver sa považuje aj časť dlhodobých úverov, ktorá je splatná do jedného roka od súvahového dňa.

### **h) Rezervy**

Rezerva je záväzok predstavujúci existujúcu povinnosť Spoločnosti, ktorá vznikla z minulých udalostí a je pravdepodobné, že v budúcnosti zníži jej ekonomické úžitky. Rezervy sú záväzky s neurčitým časovým vymedzením alebo výškou a oceňujú sa odhadom v sume potrebnej na splnenie existujúcej povinnosti ku dňu, ku ktorému sa zostavuje účtovná závierka.

Tvorba rezervy sa účtuje na vecne príslušný nákladový alebo majetkový účet, ku ktorému záväzok príslúcha. Použitie rezervy sa účtuje na ľarchu vecne príslušného účtu rezerv so súvzťažným zápisom v prospech vecne príslušného účtu záväzkov. Rozpustenie nepotrebné rezervy alebo jej časti sa účtuje opačným účtovným zápisom ako sa účtovala tvorba rezervy.

### **i) Výdavky budúcich období a výnosy budúcich období**

Výdavky budúcich období a výnosy budúcich období sa oceňujú ich menovitou hodnotou, pričom sa vykazujú vo výške, ktorá je potrebná na dodržanie zásady vecnej a časovej súvislosti s účtovným obdobím.

### **j) Vlastné imanie**

Vlastné imanie sa skladá zo základného imania, zákonného rezervného fondu a výsledku hospodárenia v schvaľovacom konaní.

Základné imanie spoločnosti sa vyказuje vo výške zapísanej v obchodnom registri okresného/krajského súdu.

**k) Transakcie v cudzích menách**

Transakcie v cudzej mene sa prepočítavajú na eurá referenčným výmenným kurzom určeným a vyhláseným Európskou centrálnou bankou alebo Národnou bankou Slovenska v deň predchádzajúci dňu uskutočnenia účtovného prípadu.

Peňažné aktíva a pasíva vyjadrené v cudzej mene sa prepočítavajú kurzom platným ku dňu zostavenia účtovnej závierky. Vzniknuté kurzové rozdiely sa vykazujú vo výkaze ziskov a strát.

Kúpa a predaj cudzej meny sa prepočítava na euro kurzom, za ktorý boli tieto hodnoty nakúpené alebo predané.

**l) Výnosy**

Tržby za vlastné výkony a tovar neobsahujú daň z pridanej hodnoty. Sú tiež znížené o zľavy a zrážky (rabaty, bonusy, skontá, dobropisy a pod.). Tržby sú účtované ku dňu splnenia dodávky alebo služby.

**m) Finančný prenájom**

Finančný prenájom je obstaranie dlhodobého hmotného majetku na základe nájomnej zmluvy s dojednaným právom kúpy prenajatej veci za dohodnuté platby počas dohodnutej doby nájmu. Majetok prenajatý formou finančného prenájmu vykazuje ako svoj majetok a odpisuje ho jeho nájomca, nie vlastník.

Súčasťou dohodnutých platieb je aj kúpna cena, za ktorú na konci dohodnutej doby finančného prenájmu prechádza vlastnícke právo k prenajatému majetku z prenajímateľa na nájomcu.

Dohodnutá doba nájmu je najmenej 60 % doby odpisovania podľa daňových predpisov. V prípade nájmu pozemku je doba nájmu najmenej 60 % doby odpisovania hmotného majetku zaradeného do daňovej odpisovej skupiny 5 resp. 6 (budovy a stavby, doba odpisovania pre daňové účely 20 resp. 40 rokov).

Prijatie majetku nájomcom sa v účtovníctve nájomcu účtuje v deň prijatia majetku na ľarchu príslušného účtu majetku so súvzťažným zápisom v prospech účtu 474 – Záväzky z nájmu vo výške dohodnutých platieb znížených o nerealizované finančné náklady.

Platba nájomného je alokovaná medzi splátku istiny a finančné náklady, vypočítané metódou efektívnej úrokovej miery. Finančné náklady sa účtujú na ľarchu účtu 562 – Úroky.

**n) Daň z príjmu**

Náklad na daň z príjmov sa počíta pomocou platnej daňovej sadzby z účtovného zisku upraveného o trvalé alebo dočasne daňovo neuznatelné náklady a nezdaňované výnosy. Odložené dane (odložená daňová pohľadávka a odložený daňový záväzok) sa vzťahujú na:

- dočasné rozdiely medzi účtovnou hodnotou majetku a účtovnou hodnotou záväzkov vykázanou v súvahe a ich daňovou základňou,
- možnosti umorovať daňovú stratu v budúcnosti, pod ktorou sa rozumie možnosť odpočítať daňovú stratu od základu dane v budúcnosti,
- možnosť previesť nevyužitú daňovú odpočty a iné daňové nároky do budúcich období.

O odloženom daňovom záväzku účtuje spoločnosť vždy, o pohľadávke účtuje, ak je realizovateľná.

**o) Dotácie/Investičné ponuky**

Dotácie na obstaranie dlhodobého nehmotného majetku a dlhodobého hmotného majetku sa najskôr vykazujú ako výnosy budúcich období a do výkazu ziskov a strát sa rozpúšťajú ako výnosy z hospodárskej činnosti v časovej a vecnej súvislosti so zaúčtovaním odpisov z tohto dlhodobého majetku.

**p) Opravy chýb minulých účtovných období**

Spoločnosť v bežnom účtovnom období neúčtovala o oprave významných chýb minulých období.

**q) Zmeny účtovných zásad a účtovných metód, zmeny spôsobov oceňovania, odpisovania, vykazovania a postupov**

V účtovnej jednotke sa počas roka neuskutočnili zmeny spôsobov oceňovania, spôsobov odpisovania, postupov účtovania, usporiadania položiek účtovnej závierky ani obsahového vymedzenia týchto položiek oproti predchádzajúcemu účtovnému obdobiu, ak nie je uvedené inak, okrem tých, ktoré vyplývali priamo zo zmien v slovenskej účtovnej legislatíve.

Weindel Logistik Service SR spol. s r.o. IČO: 35744278 DIČ: 2020229893  
 Poznámky individuálnej účtovnej závierky zostavenej k 31. decembru 2025

#### IV. INFORMÁCIE, KTORÉ VYSVETĽUJÚ A DOPŔŇAJÚ POLOŽKY SÚVAHY

##### DLHODOBÝ MAJETOK

##### a) Dlhodobý nehmotný majetok

Informácie o dlhodobom nehmotnom majetku

Dlhodobý nehmotný majetok	Bežné účtovné obdobie							Spolu
	Aktivované náklady na vývoj	Softvér	Oceniteľné práva	Goodwill	Ostatný DNM	Obstarávaný DNM	Poskytnuté preddavky na DNM	
<b>Prvotné ocenenie</b>								
Stav na začiatku účtovného obdobia	0	89.310	0	0	0	0	0	89.310
Prírastky		8.369				19.971		28.340
Úbytky						8.369		8.369
Presuny								
Stav na konci účtovného obdobia	0	97.679	0	0	0	11.602	0	109.281
<b>Oprávky</b>								
Stav na začiatku účtovného obdobia	0	62.285	0	0	0	0	0	62.285
Prírastky		8.096						8.096
Úbytky								
Presuny								
Stav na konci účtovného obdobia	0	70.381	0	0	0	0	0	70.381
<b>Opravné položky</b>								
Stav na začiatku účtovného obdobia	0	0	0	0	0	0	0	0
Prírastky								0
Úbytky								0
Presuny								0
Stav na konci účtovného obdobia	0	0	0	0	0	0	0	0
<b>Zostatková hodnota</b>								
Stav na začiatku účtovného obdobia	0	27.025	0	0	0	0	0	27.025
Stav na konci účtovného obdobia	0	27.298	0	0	0	11.602	0	38.900

Weindel Logistík Service SR spol. s r.o. IČO: 35744278 DIČ: 2020229893  
 Poznámky individuálnej účtovnej závierky zostavenej k 31. decembru 2025

Dlhodobý nehmotný majetok	Bezprostredne predchádzajúce účtovné obdobie							Spolu
	Aktivované náklady na vývoj	Softvér	Oceniteľné práva	Goodwill	Ostatný DNM	Obstarávaný DNM	Poskytnuté preddavky na DNM	
Prvotné ocenenie								
Stav na začiatku účtovného obdobia	0	61.110	0	0	0	0	0	61.110
Prírastky		28.200				28.000		56.400
Úbytky						28.000		28.200
Presuny								
Stav na konci účtovného obdobia	0	89.310	0	0	0	0	0	89.310
Oprávk								
Stav na začiatku účtovného obdobia	0	58.858	0	0	0	0	0	58.858
Prírastky		3.426						3.426
Úbytky								
Presuny								
Stav na konci účtovného obdobia	0	62.284	0	0	0	0	0	62.284
Opravné položky								
Stav na začiatku účtovného obdobia	0	0	0	0	0	0	0	0
Prírastky								0
Úbytky								0
Presuny								0
Stav na konci účtovného obdobia	0	0	0	0	0	0	0	0
Zostatková hodnota								
Stav na začiatku účtovného obdobia	0	2.252	0	0	0	0	0	2.252
Stav na konci účtovného obdobia	0	27.026	0	0	0	0	0	27.026

**Weindel Logistik Service SR spol. s r.o. IČO: 35744278 DIČ: 2020229893  
Poznámky individuálnej účtovnej závierky zostavenej k 31. decembru 2025**

**b) Dlhodobý hmotný majetok**

Informácie o dlhodobom hmotnom majetku

Dlhodobý hmotný majetok	Bežné účtovné obdobie										Spolu
	Pozemky	Stavby	Samostatné hnuteľné veci a súbory hnuteľných vecí	Pestovateľské celky trvalých porastov	Základné stádo a ťažné zvieratá	Ostatný DHM	Obstarávaný DHM	Poskytnuté preddavky na DHM			
<b>Prvotné ocenenie</b>											
Stav na začiatku účtovného obdobia	0	0	4.291.521	0	0	26.675	0	0	0	4.318.196	
Prírastky			155.477			4.274	159.751	292.243		611.745	
Úbytky			116.248				159.751	79.846		355.845	
Presuny										0	
Stav na konci účtovného obdobia	0	0	4.330.750	0	0	30.949	0	212.397		4.574.096	
<b>Oprávy</b>											
Stav na začiatku účtovného obdobia	0	0	2.796.778	0	0	0	0	0	0	2.796.778	
Prírastky			486.494			4.847				491.341	
Úbytky			116.248							116.248	
Presuny										0	
Stav na konci účtovného obdobia	0	0	3.167.024	0	0	4.847	0	0	0	3.171.871	
<b>Opravné položky</b>											
Stav na začiatku účtovného obdobia	0	0	0	0	0	0	0	0	0	0	
Prírastky										0	
Úbytky										0	
Presuny										0	
Stav na konci účtovného obdobia	0	0	0	0	0	0	0	0	0	0	
<b>Zostatková hodnota</b>											
Stav na začiatku účtovného obdobia	0	0	1.494.743	0	0	26.675	0	0	0	1.521.418	
Stav na konci účtovného obdobia	0	0	1.163.726	0	0	26.102	0	212.397	0	1.402.225	

Weindel Logistík Service SR spol. s r.o. IČO: 35744278 DIČ: 2020229893  
 Poznámky individuálnej účtovnej závierky zostavenej k 31. decembru 2025

Dlhodobý hmotný majetok	Bezprostredne predchádzajúce účtovné obdobie										Spolu
	Pozemky	Stavby	Samostatné hnuteľné veci a súbory hnuteľných vecí	Pestovateľské celky trvalých porastov	Základné stádo a ťažné zvieratá	Ostatný DHM	Obstarávaný DHM	Poskytnuté preddavky na DHM			
Prvotné ocenenie											
Stav na začiatku účtovného obdobia	0	0	3.824.199	0	0	16.531	85.700	112.595			4.039.025
Prírastky			835.863			26.675	776.838	144.765			1.784.141
Úbytky			368.540			16.531	862.538	257.360			1.504.696
Presuny											0
Stav na konci účtovného obdobia	0	0	4.291.522	0	0	26.675	0	0			4.318.197
Oprávky											
Stav na začiatku účtovného obdobia	0	0	2.368.914	0	0	16.531	0	0			2.385.445
Prírastky			796.404								796.404
Úbytky			368.540			16.531					385.071
Presuny											0
Stav na konci účtovného obdobia	0	0	2.796.778	0	0	0	0	0			2.796.778
Opravné položky											
Stav na začiatku účtovného obdobia	0	0	0	0	0	0	0	0			0
Prírastky											0
Úbytky											0
Presuny											0
Stav na konci účtovného obdobia	0	0	0	0	0	0	0	0			0
Zostatková hodnota											
Stav na začiatku účtovného obdobia	0	0	1.455.285	0	0	0	85.700	112.595			1.653.580
Stav na konci účtovného obdobia	0	0	1.494.744	0	0	26.675	0	0			1.521.419

### Poistenie majetku

Dlhodobý majetok je poistený v poisťovni UNIQUA poisťovňa, a.s.

### c) Dlhodobý finančný majetok

Spoločnosti sa netýka.

### ZÁSoby

#### a) Prehľad o opravných položkách k zásobám

Zásoby	Bežné účtovné obdobie				
	Stav OP na začiatku účtovného obdobia	Tvorba OP	Zúčtovanie OP z dôvodu zániku opodstatnenosti	Zúčtovanie OP z dôvodu vyradenia majetku z účtovníctva	Stav OP na konci účtovného obdobia
Materiál	0	0	0	0	0
<b>Zásoby spolu</b>	<b>0</b>	<b>0</b>	<b>0</b>	<b>0</b>	<b>0</b>

### POHLÁDÁVKY

#### a) Prehľad o opravných položkách k pohľadávkam

Pohľadávky	Bežné účtovné obdobie				
	Stav OP na začiatku účtovného obdobia	Tvorba OP	Zúčtovanie OP z dôvodu zániku opodstatnenosti	Zúčtovanie OP z dôvodu vyradenia majetku z účtovníctva	Stav OP na konci účtovného obdobia
Pohľadávky z obchodného styku	0	0	0	0	0
<b>Pohľadávky spolu</b>	<b>0</b>	<b>0</b>	<b>0</b>	<b>0</b>	<b>0</b>

**b) Veková štruktúra pohľadávok**

Názov položky	V lehote splatnosti	Po lehote splatnosti	Pohľadávky spolu
<b>Dlhodobé pohľadávky</b>			
Pohľadávky z obchodného styku			
Pohľadávky voči DÚJ a MÚJ			
Ostatné pohľadávky v rámci konsolidovaného celku			
Pohľadávky voči spoločníkom, členom a združeniu			
Odložená daňová pohľadávka	126.091		126.091
<b>Dlhodobé pohľadávky spolu</b>	<b>126.091</b>		<b>126.091</b>
<b>Krátkodobé pohľadávky</b>			
Pohľadávky z obchodného styku	802.879	300.526	1.103.405
Pohľadávky voči DÚJ a MÚJ	11.144		11.144
Ostatné pohľadávky v rámci konsolidovaného celku			
Pohľadávky voči spoločníkom, členom a združeniu			
Sociálne poistenie			
Daňové pohľadávky a dotácie	2.245		2.245
Iné pohľadávky	16.804		16.804
<b>Krátkodobé pohľadávky spolu</b>	<b>833.072</b>	<b>300.526</b>	<b>1.133.598</b>

	31. 12. 2025	31. 12. 2024
	EUR	EUR
Pohľadávky v lehote splatnosti	833 072	857 439
Pohľadávky po lehote splatnosti	300 526	225 850
<b>Krátkodobé pohľadávky spolu</b>	<b>1 133 598</b>	<b>1 083 289</b>

Pohľadávky voči spriazneným osobám boli k 31.12. 2025 vo výške 11.143 EUR.

### **ODLOŽENÁ DAŇOVÁ POHĽADÁVKA**

Výpočet odloženej daňovej pohľadávky je uvedený v nasledujúcom prehľade:

	31. 12. 2025 EUR	31. 12. 2024 EUR
Dočasné rozdiely medzi účtovnou hodnotou majetku a účtovnou hodnotou záväzkov a ich daňovou základňou		
– odpočítateľné	546 959	574 911
– zdaniiteľné	21 580	48 075
Možnosť umorovať daňovú stratu v budúcnosti	0	0
Nevyužitá daňové odpočty a iné daňové nároky	0	0
Sadzba dane z príjmov (v %)	24	24
<b>Odložená daňová pohľadávka</b>	<b>126 091</b>	<b>126 441</b>
<b>Vykázaná odložená daňová pohľadávka</b>	<b>126 091</b>	<b>126 441</b>
<b>Uplatnená daňová pohľadávka</b>		
Zaúčtovaná ako náklad	-350	-26 013

Odložená daňová pohľadávka sa vykázala vo výške, v ktorej je pravdepodobné, že sa v budúcnosti využije.

### **FINANČNÉ ÚČTY**

Informácie o krátkodobom finančnom majetku

Názov položky	Bežné účtovné obdobie	Bezprostredne predchádzajúce účtovné obdobie
Pokladnica, ceniny	4.640	1.783
Bežné účty v banke alebo v pobočke zahraničnej banky	1.376.944	1.138.000
<b>Spolu</b>	<b>1.381.584</b>	<b>1.139.783</b>

Spoločnosť má otvorený kontokorentný účet v UniCredit Bank a.s., ktorý jej umožňuje čerpať úver do výšky 800.000 EUR. K 31. decembru 2025 a k 31. decembru 2024 nebol na žiadnom z účtov debetný zostatok.

## **ČASOVÉ ROZLIŠENIE**

Informácie o významných položkách časového rozlíšenia

Opis položky časového rozlíšenia	Bežné účtovné obdobie	Bezprostredne predchádzajúce účtovné obdobie
<b>Náklady budúcich období krátkodobé, z toho:</b>	<b>132.204</b>	<b>161.475</b>
Servis a balíky služieb	31.779	17.882
Nájomné	91.217	129.956
Poistky	8406	12.249
Ostatné	802	1.388
<b>Príjmy budúcich období krátkodobé, z toho:</b>	<b>0</b>	<b>268.978</b>
Úrok z termínovaného vkladu	0	385
Rezerva na do fakturáciu, dobropisy, vyplatenie poistných udalostí	0	268.593

## **VLASTNÉ IMANIE**

Spoločnosť účtuje o zmenách a vykazuje stav základného imania, kapitálových fondoch, fondov zo zisku a hospodárskeho výsledku v súlade so zákonnými predpismi.

Informácie o rozdelení účtovného zisku za rok 2024 vo výške 199.027 EUR:

Názov položky	Bezprostredne predchádzajúce účtovné obdobie
Účtovný zisk	199.027
<b>Rozdelenie účtovného zisku</b>	<b>Bežné účtovné obdobie</b>
Prevod do nerozdeleného zisku minulých rokov	199.027
Rozdelenie podielu na zisku spoločníkom, členom	0
Iné	0
<b>Spolu</b>	<b>199.027</b>

O rozdelení výsledku hospodárenia za účtovné obdobie 2025 vo výške 379.451,16 EUR rozhodne valné zhromaždenie 12.05.2026. Návrh štatutárneho orgánu valnému zhromaždeniu je takýto:

- prevod na nerozdelený zisk minulých rokov EUR.

Povinný prídelenie do zákonného rezervného fondu nie je potrebný, pretože zákonný rezervný fond už dosiahol svoju maximálnu hranicu stanovenú v právnych predpisoch a v spoločenskej zmluve.

## **REZERVY**

### **a) Popis jednotlivých rezerv k 31.12.2025**

	Stav k 1.1.2025 EUR	Tvorba EUR	Zúčtovanie (použitie) EUR	Zúčtovanie (zrušenie) EUR	Stav k 31. 12. 2025 EUR
<b>Krátkodobé rezervy, z toho:</b>	<b>330 625</b>	<b>347 531</b>	<b>170 243</b>	<b>160 382</b>	<b>347 531</b>
<b>Zákonné rezervy krátkodobé</b>					
Mzdy za dovolenku vrátane sociálneho zabezpečenia	80 567	85 926	80 567	0	85 926
<b>Zákonné rezervy krátkodobé spolu</b>	<b>80 567</b>	<b>85 926</b>	<b>80 567</b>	<b>0</b>	<b>85 926</b>
<b>Ostatné rezervy krátkodobé</b>					
Overenie účtovnej závierky	3 450	3 450	3 450	0	3 450
Iné	246 608	258 155	86 226	160 382	258 155
	<b>250 058</b>	<b>261 605</b>	<b>89 676</b>	<b>160 382</b>	<b>261 605</b>
Nevyfakturované dodávky	0	0	0	0	0
<b>Ostatné rezervy krátkodobé spolu</b>	<b>250 058</b>	<b>261 605</b>	<b>89 676</b>	<b>160 382</b>	<b>261 605</b>

### **b) Popis jednotlivých rezerv k 31.12.2024**

	Stav k 1.1.2024 EUR	Tvorba EUR	Zúčtovanie (použitie) EUR	Zúčtovanie (zrušenie) EUR	Stav k 31. 12. 2024 EUR
<b>Krátkodobé rezervy, z toho:</b>	<b>456 170</b>	<b>330 625</b>	<b>141 572</b>	<b>314 598</b>	<b>330 625</b>
<b>Zákonné rezervy krátkodobé</b>					
Mzdy za dovolenku vrátane sociálneho zabezpečenia	67 655	80 567	67 655	0	80 567
<b>Zákonné rezervy krátkodobé spolu</b>	<b>67 655</b>	<b>80 567</b>	<b>67 655</b>	<b>0</b>	<b>80 567</b>
<b>Ostatné rezervy krátkodobé</b>					
Overenie účtovnej závierky	3 150	3 450	3 150	0	3 450
Iné	385 365	246 608	70 767	314 598	246 608
	<b>388 515</b>	<b>250 058</b>	<b>73 917</b>	<b>314 598</b>	<b>250 058</b>
Nevyfakturované dodávky	0	0	0	0	0
<b>Ostatné rezervy krátkodobé spolu</b>	<b>388 515</b>	<b>250 058</b>	<b>73 917</b>	<b>314 598</b>	<b>250 058</b>

## **ZÁVÄZKY**

### **a) Štruktúra záväzkov podľa zostatkovej doby splatnosti**

Názov položky	Bežné účtovné obdobie	Bezprostredne predchádzajúce účtovné obdobie
<b>Dlhodobé záväzky spolu</b>	<b>165.543</b>	<b>293.760</b>
Záväzky so zostatkovou dobou splatnosti nad päť rokov		
Záväzky so zostatkovou dobou splatnosti jeden rok až päť rokov	165.543	293.760
<b>Krátkodobé záväzky spolu</b>	<b>1.216.273</b>	<b>983.019</b>
Záväzky so zostatkovou dobou splatnosti do jedného roka vrátane	1.216.273	981.889
Záväzky po lehote splatnosti	0	1.130

Závazky voči spriazneným osobám k 31.12.2025 boli vo výške 6.609,-EUR.

Kontokorentný úver, ktorý spoločnosti poskytla UniCredit Bank Czech Republic and Slovakia, a.s. je zabezpečený zriadením záložného práva na obchodné pohľadávky spoločnosti, okrem pohľadávok voči spoločnostiam skupiny Mondelez. Spoločnosť tento úver k 31.12.2025 nečerpala.

**b) Tvorba a čerpanie sociálneho fondu**

Názov položky	Bežné účtovné obdobie	Bezprostredne predchádzajúce účtovné obdobie
Začiatkový stav sociálneho fondu	19.638	17.128
Tvorba sociálneho fondu na ťarchu nákladov	24.655	21.722
<b>Tvorba sociálneho fondu spolu</b>	<b>44.293</b>	<b>38.850</b>
Čerpanie sociálneho fondu	25.527	19.212
<b>Konečný zostatok sociálneho fondu</b>	<b>18.766</b>	<b>19.638</b>

**ČASOVÉ ROZLIŠENIE**

Informácie o významných položkách časového rozlíšenia na strane pasív

Názov položky	Bežné účtovné obdobie	Bezprostredne predchádzajúce účtovné obdobie
<b>Výnosy budúcich období, z toho:</b>	<b>56.945</b>	<b>63.680</b>
Výnosy budúcich období dlhodobé	24.329	35.378
Výnosy budúcich období krátkodobé	32.616	28.302
<b>Výdavky budúcich období, z toho:</b>	<b>0</b>	<b>73</b>
Časové rozdelenie zľavy na nájomnom od firmy Prologis -dlhodobé	0	0
Časové rozdelenie zľavy na nájomnom od firmy Prologis - krátkodobé	0	73

### **FINANČNÝ PRENÁJOM (SPOLOČNOSŤ JE NÁJOMCOM)**

Spoločnosť má záväzky z finančného prenájmu rôznych strojov a zariadení. Výška budúcich platieb rozdelená na istinu a finančný náklad podľa doby splatnosti je uvedená v nasledujúcom prehľade:

Názov položky	Bežné účtovné obdobie			Bezprostredne predchádzajúce účtovné obdobie		
	Splatnosť			Splatnosť		
	do jedného roka vrátane	od jedného roka do piatich rokov vrátane	viac ako päť rokov	do jedného roka vrátane	od jedného roka do piatich rokov vrátane	viac ako päť rokov
Istina	108.988	127.271	0	149.374	236.259	0
Finančný náklad	10.417	6.847	0	17.242	17.264	0
<b>Spolu</b>	<b>119.405</b>	<b>134.118</b>	<b>0</b>	<b>166.616</b>	<b>253.523</b>	<b>0</b>

### **V. INFORMÁCIE, KTORÉ VYSVETĽUJÚ A DOPLŇAJÚ POLOŽKY VÝKAZU ZISKOV A STRÁT**

#### **1. Tržby za vlastné výkony a tovar**

Informácie o tržbách

Oblasť odbytu	Logistické služby		Ostatné služby	
	2025	2024	2025	2024
Slovenská republika	407.894	423.276	0	0
EU	2.754.639	2.807.573	8.655.881	7.607.235
Tretie krajiny	51.138	49.707	1.354.755	1.285.358
<b>Spolu</b>	<b>3.213.671</b>	<b>3.280.556</b>	<b>10.010.636</b>	<b>8.892.594</b>

#### **2. Ostatné výnosy z hospodárskej činnosti**

Informácie o výnosoch pri aktivácii nákladov a o výnosoch z hospodárskej činnosti, finančnej činnosti a mimoriadnej činnosti

	2025 EUR	2024 EUR
Faktoring	11 041 977	8 828 543
Refakturácie a ostatné	1 106 215	429 244
Zmluvné pokuty	327	0
<b>Spolu</b>	<b>12 148 519</b>	<b>9 257 787</b>

Z toho výnosy, ktoré majú výnimočný rozsah alebo výskyt:

Náhrada škody zo živelných pohrôm od poisťovne	0	0
--	---	---

### 3. Informácie o čistom obrate

Názov položky	Bežné účtovné obdobie	Bezprostredne predchádzajúce účtovné obdobie
Tržby z predaja služieb	12.655.883	11.733.224
Tržby za tovar	568.424	439.926
<b>Čistý obrat celkom</b>	<b>13.224.307</b>	<b>12.173.150</b>

### 4. Náklady

Informácie o nákladoch

Názov položky	Bežné účtovné obdobie	Bezprostredne predchádzajúce účtovné obdobie
<b>Náklady za poskytnuté služby, z toho:</b>	<b>7 672 227</b>	<b>6 992 980</b>
<i>Náklady voči audítorovi, audítorskej spoločnosti</i>	7 085	6 697
Doprava	500 936	611 784
Prevádzkové služby	5 693 365	5 156 816
Právne a ekonomické poradenstvo	16 902	18 635
Opravy a údržba	122 901	159 416
Cestovné	5 216	3 458
Náklady na reprezentáciu	24 328	17 344
Ostatné	1 301 495	1 018 560
<b>Ostatné významné položky nákladov z hospodárskej činnosti, z toho:</b>	<b>11 130 874</b>	<b>8 926 802</b>
Poistné	78 665	71 428
Refakturácie, škody a pod.	378	26 190
Odpis pohľadávky - faktoring	11 042 863	8 828 543
Iné	8 968	640
<b>Finančné náklady, z toho:</b>	<b>199 707</b>	<b>221 807</b>
<i>Kurzové straty:</i>	393	12
<i>Ostatné významné položky finančných nákladov, z toho:</i>		
Nákladové úroky	183 386	205 085
Bankové poplatky	15 927	16 710

Názov položky	Bežné účtovné obdobie	Bezprostredne predchádzajúce účtovné obdobie
<b>Náklady voči audítorovi, auditorskej spoločnosti, z toho:</b>	6 900	6 900
náklady za overenie individuálnej účtovnej zvierky	6 900	6 900
súvisiace audítorské služby	0	0

Názov položky	Bežné účtovné obdobie	Bezprostredne predchádzajúce účtovné obdobie
<b>Osobné náklady, z toho:</b>	4 017 566	3 432 776
Mzdové náklady	2 823 172	2 516 047
Náklady na sociálne poistenie	1 002 557	905 882
Iné osobné a sociálne náklady	191 837	10 847

## 5. Dane z príjmov

Informácie o daniach z príjmov

	2025			2024		
	Základ dane EUR	Daň EUR	Daň %	Základ dane EUR	Daň EUR	Daň %
Výsledok hospodárenia pred zdanením	497 744			247 662		
z toho teoretická daň		119 458	24,00 %		52 009	21,00 %
Daňovo neuznané náklady	396 114	95 067		464 546	97 555	
Výnosy nepodliehajúce dani	-402 308	-96 554		-615 742	-129 306	
Využitie daňovej straty	0	0		0	0	
Využitie daňových odpočtov a iných daňových nárokov	0	0		0	0	
Daň vyberaná zrážkou	0	0		0	0	
	<b>491 549</b>	<b>117 971</b>	<b>24,00 %</b>	<b>96 465</b>	<b>20 258</b>	<b>21,00 %</b>
<b>Splatná daň</b>		<b>117 971</b>	<b>24,00 %</b>		<b>20 258</b>	<b>21,00 %</b>
Odložená daň		350	0,07 %		26 013	10,50 %
<b>Celková vykázaná daň</b>		<b>118 321</b>	<b>24,07 %</b>		<b>46 271</b>	<b>31,50 %</b>

**VI. EKONOMICKÉ VZŤAHY ÚČTOVNEJ JEDNOTKY SO SPRIAZNENÝMI OSOBAMI**

a) Informácie o ekonomických vzťahoch medzi účtovnou jednotkou a spriaznenými osobami

Spriaznená osoba	Kód druhu obchodu	Hodnotové vyjadrenie obchodu	
		Bežné účtovné obdobie	Bezprostredne predchádzajúce účtovné obdobie
<b>POHLADÁVKY</b>			
Subjekty s rozhodujúcim vplyvom			
Ostatné spriaznené osoby	03	396.677	340.432
<b>ZÁVAZKY</b>			
Subjekty s rozhodujúcim vplyvom	03	267 331	142.558
Subjekty s rozhodujúcim vplyvom	04	304 582	0
Ostatné spriaznené osoby	01,02,03,	28.467	206.096

Kód druhu obchodu	Druh obchodu
01	kúpa
02	predaj
03	poskytnutie služby
04	pôžička

b) Pohľadávky a záväzky voči spriazneným osobám k 31.12.2025

POHLADÁVKY	Bežné účtovné obdobie	Bezprostredne predchádzajúce účtovné obdobie
Subjekty s rozhodujúcim vplyvom		
Ostatné spriaznené osoby	11.144	31.994
<b>ZÁVAZKY</b>		
Subjekty s rozhodujúcim vplyvom	0	0
Ostatné spriaznené osoby	306.609	50

**VII. PREHĽAD O POHYBE VLASTNÉHO IMANIA**

Položka vlastného imania	Bežné účtovné obdobie				
	Stav na začiatku účtovného obdobia	Prírastky	Úbytky	Presuny	Stav na konci účtovného obdobia
Základné imanie	139.415				139.415
Zákonný rezervný fond	13.942				13.942
Nerozdelený zisk minulých rokov	2.389.034		600.000	199.027	1.988.061
Neuhradená strata minulých rokov	0				0
Výsledok hospodárenia bežného účtovného obdobia	199.027	379.451		-199.027	379.451
<b>Spolu</b>	<b>2.741.418</b>	<b>379.451</b>	<b>600.000</b>	<b>0</b>	<b>2.520.869</b>
Položka vlastného imania	Bezprostredne predchádzajúce účtovné obdobie				
	Stav na začiatku účtovného obdobia	Prírastky	Úbytky	Presuny	Stav na konci účtovného obdobia
Základné imanie	139.415				139.415
Zákonný rezervný fond	13.942				13.942
Nerozdelený zisk minulých rokov	2.294.525		600.000	694.510	2.389.035
Neuhradená strata minulých rokov	0				0
Výsledok hospodárenia bežného účtovného obdobia	694.510	199.027		-694.510	199.027
<b>Spolu</b>	<b>3.142.391</b>	<b>199.027</b>	<b>600.000</b>	<b>0</b>	<b>2.741.418</b>

**VIII. VÝZNAMNÉ UDALOSTI, KTORÉ NASTALI PO DNI, KU KTORÉMU SA ZOSTAVUJE ÚČTOVNÁ ZÁVIERKA**

Po 31. decembri 2025 nenastali také udalosti, ktoré majú významný vplyv na verné zobrazenie skutočností uvádzaných v tejto účtovnej závierke.

**IX. PREHĽAD PEŇAŽNÝCH TOKOV**

Peňažné prostriedky sú peňažné hotovosti, ekvivalenty peňažných hotovostí, peňažné prostriedky na bežných účtoch v bankách, kontokorentný účet a časť zostatku účtu „Peniaze na ceste“. Spoločnosť použila na vykazovanie peňažných tokov z prevádzkovej činnosti nepriamu metódu.

**Weindel Logistik Service SR spol. s r.o. IČO: 35744278 DIČ: 2020229893**  
**Poznámky individuálnej účtovnej závierky zostavenej k 31. decembru 2025**

Účtovná jednotka: Weindel Logistik Service SR, spol. s r.o.

obdobie: 31.12.2025

31.12.2025

S. Prehľad peňažných tokov pri použití nepriamej metódy vykazovania peňažných tokov.

	<b>Peňažné toky z prevádzkovej činnosti</b>	<b>30.12.2025</b>	<b>31.12.2024</b>
Z/S	Výsledok hospodárenia z bežnej činnosti pred zdanením danou z príjmov3(+/-)	497 744	247 662
A. 1.	<b>Nepeňažné operácie ovplyvňujúce výsledok hospodárenia z bežnej činnosti pred zdanením danou z príjmov (súčet A.1.1 až A.1.13) (+/-)</b>	<b>976 471</b>	<b>261 632</b>
A. 1. 1.	Odpisy dlhodobého nehmotného majetku a dlhodobého hmotného majetku (+)	499 436	478 697
A. 1. 2.	Zostatková hodnota dlhodobého nehmotného majetku a dlhodobého hmotného majetku účtovaná pri vyradení tohto majetku do nákladov na bežnú činnosť, s výnimkou jeho predaja (+)	0	
A. 1. 3.	Odpis opravnej položky k nadobudnutému majetku (+/-)		
A. 1. 4.	Zmena stavu dlhodobých rezerv (+/-)		
A. 1. 5.	Zmena stavu opravných položiek (+/-)		
A. 1. 6.	Zmena stavu položiek časového rozlíšenia nákladov a výnosov (+/-)	293 527	-405 867
A. 1. 7.	Dividendy a iné podiely na zisku účtované do výnosov (-)		
A. 1. 8.	úroky účtované do nákladov (+)	183 386	205 085
A. 1. 9.	úroky účtované do výnosov (-)	-272	-12 546
A. 1.10.	Kurzový zisk vyčíslený k peňažným prostriedkom a peňažným ekvivalentom ku dňu, ku ktorému sa zostavuje účtovná závierka (-)		
A. 1.11.	Kurzová strata vyčíslená k peňažným prostriedkom a peňažným ekvivalentom ku dňu, ku ktorému sa zostavuje účtovná závierka (+)	393	13
A. 1. 12.	Výsledok z predaja dlhodobého majetku, s výnimkou majetku, ktorý sa považuje za peňažný ekvivalent (+/-)	0	-3 750
A. 1. 13.	Ostatné položky nepeňažného charakteru, ktoré ovplyvňujú výsledok hospodárenia z bežnej činnosti, s výnimkou tých, ktoré sa uvádzajú osobitne v iných častiach prehľadu peňažných tokov (+/-)		
A. 2.	<b>Vplyv zmien stavu pracovného kapitálu, ktorým sa účely tohto opatrenia rozlíšia medzi obežným majetkom a krátkodobými záväzkami s výnimkou položiek obežného majetku, ktoré sú súčasťou peňažných prostriedkov a peňažných ekvivalentov, na výsledok hospodárenia z bežnej činnosti (súčet A.2.1 až A.2.4)</b>	<b>-313 859</b>	<b>-376 703</b>
A. 2. 1.	Zmena stavu pohľadávok z prevádzkovej činnosti (-/+)	-269 193	-63 857
A. 2. 2.	Zmena stavu záväzkov z prevádzkovej činnosti (+/-)	-34 187	-305 719
A. 2. 3.	Zmena stavu zásob (-/+)	-10 479	-7 127
A. 2. 4.	Zmena stavu krátkodobého finančného majetku, s výnimkou majetku, ktorý je súčasťou peňažných prostriedkov a peňažných ekvivalentov (-/+)		
	<b>Peňažné toky z prevádzkovej činnosti s výnimkou príjmov a výdavkov, ktoré sa uvádzajú osobitne v iných častiach prehľadu peňažných tokov (+/-), (súčet Z/S + A.1 + A.2)</b>	<b>1 160 356</b>	<b>132 591</b>
A. 3.	Prijaté úroky, s výnimkou tých, ktoré sa začleňujú do investičných činností (+)	272	12 546
A. 4.	Výdavky na zaplatené úroky, s výnimkou tých, ktoré sa začleňujú do finančných činností (-)	-183 386	-205 085
A. 5.	Príjmy z dividend a iných podielov na zisku, s výnimkou tých, ktoré sa začleňujú do investičných činností (+)		
A. 6.	Výdavky na vyplatené dividendy a iné podiely na zisku, s výnimkou tých, ktoré sa začleňujú do finančných činností (-)	-600 000	-600 000
A. 7.	Výdavky na daň z príjmov účtovnej jednotky, s výnimkou tých, ktoré sa začleňujú do investičných činností alebo finančných činností (-/+)	129 346	-136 645
A. 8.	Príjmy mimoriadneho charakteru vzťahujúce sa na prevádzkovú činnosť (+)		
A. 9.	Výdavky mimoriadneho charakteru vzťahujúce sa na prevádzkovú činnosť (-)		
A.	<b>Cisty peňažné toky z prevádzkovej činnosti (súčet Z/S + A.1 až A.9)</b>	<b>506 557</b>	<b>716 591</b>
	<b>Peňažné toky z investičnej činnosti</b>		
B. 1.	Výdavky na obstaranie dlhodobého nehmotného majetku (-)	-19 971	-24 774
B. 2.	Výdavky na obstaranie dlhodobého hmotného majetku (-)	-372 147	-425 067

B. 3.	Výdavky na obstaranie dlhodobých cenných papierov a podielov v iných účtovných jednotkách, s výnimkou cenných papierov, ktoré sa považujú za peňažné ekvivalenty a cenných papierov určených na predaj alebo na obchodovanie (-)		
B. 4.	Príjmy z predaja dlhodobého nehmotného majetku (+)		
B. 5.	Príjmy z predaja dlhodobého hmotného majetku (+)	0	324 883
B. 6.	Príjmy z predaja dlhodobých cenných papierov a podielov v iných účtovných jednotkách, s výnimkou cenných papierov, ktoré sa považujú za peňažné ekvivalenty cenných papierov určených na predaj alebo na obchodovanie (+)		
B. 7.	Výdavky na dlhodobé pôžičky poskytnuté účtovnou jednotkou inej účtovnej jednotke, ktorá je súčasťou konsolidovaného celku (-)		
B. 8.	Príjmy zo splácania dlhodobých pôžičiek poskytnutých účtovnou jednotkou inej účtovnej jednotke, ktorá je súčasťou konsolidovaného celku (+)		
B. 9.	Výdavky na dlhodobé pôžičky poskytnuté účtovnou jednotkou tretím osobám s výnimkou dlhodobých pôžičiek poskytnutých účtovnej jednotke, ktorá je súčasťou konsolidovaného celku (-)		
B. 10.	Príjmy zo splácania pôžičiek poskytnutých účtovnou jednotkou tretím osobám, s výnimkou pôžičiek poskytnutých účtovnej jednotke, ktorá je súčasťou konsolidovaného celku (+)		
B. 11.	Príjmy z prenájmu súboru huteľného majetku a nehnuteľného majetku používaného a odpisovaného nájomcom (+)		
B. 12.	Prijaté úroky, s výnimkou tých, ktoré sa začleňujú do prevádzkových činností (+)		
B. 13.	Príjmy z dividend a iných podielov na zisku, s výnimkou tých, ktoré sa začleňujú do prevádzkových činností (+)		
B. 14.	Výdavky súvisiace s derivátmi s výnimkou, ak sú určené na predaj alebo na obchodovanie, alebo ak sa tieto výdavky považujú za peňažné toky z finančnej činnosti (-)		
B. 15.	Príjmy súvisiace s derivátmi s výnimkou, ak sú určené na predaj alebo na obchodovanie, alebo ak sa tieto výdavky považujú za peňažné toky z finančnej činnosti (+)		
B. 16.	Výdavky na daň z príjmov účtovnej jednotky, ak je ju možné začleniť do investičných činností (-)		
B. 17.	Príjmy mimoriadneho charakteru vzťahujúce sa na investičnú činnosť (+)		
B. 18.	Výdavky mimoriadneho charakteru vzťahujúce sa na investičnú činnosť (-)		
B. 19.	Ostatné príjmy vzťahujúce sa na investičnú činnosť (+)		
B. 20.	Ostatné výdavky vzťahujúce sa na investičnú činnosť (-)		
<b>B.</b>	<b>Cisté peňažné toky z investičnej činnosti (súčet B 1 až B 20)</b>	<b>-392 118</b>	<b>-124 958</b>
	<b>Peňažné toky z finančnej činnosti</b>		
<b>C. 1.</b>	<b>Peňažné toky vo vlastnom imaní (súčet C 1.1 až C 1.8)</b>	<b>0</b>	<b>0</b>
C. 1. 1.	Príjmy z upísaných akcií a obchodných podielov (+)		
C. 1. 2.	Príjmy z ďalších vkladov do vlastného imania spoločníkmi alebo fyzickou osobou, ktorá je účtovnou jednotkou (+)		
C. 1. 3.	Prijaté peňažné dary (+)		
C. 1. 4.	Príjmy z úhrady straty spoločníkmi (+)		
C. 1. 5.	Výdavky na obstaranie alebo spätné odkúpenie vlastných akcií a vlastných obchodných podielov (-)		
C. 1. 6.	Výdavky spojené so znížením fondov vytvorených účtovnou jednotkou(-)		
C. 1. 7.	Výdavky na vyplatenie podielu na vlastnom imaní spoločníkmi účtovnej jednotky a fyzickou osobou, ktorá je účtovnou jednotkou (-)		
C. 1. 8.	Výdavky z iných dôvodov, ktoré súvisia so znížením vlastného imania (-)		
<b>C. 2.</b>	<b>Peňažné toky vznikajúce z dlhodobých záväzkov a krátkodobých záväzkov z finančnej činnosti (súčet C 2.1 až C 2.10)</b>	<b>127 725</b>	<b>-123 210</b>
C. 2. 1.	Príjmy z emisie dlhových cenných papierov (+)		
C. 2. 2.	Výdavky na úhradu záväzkov z dlhových cenných papierov (-)		
C. 2. 3.	Príjmy z úverov, ktoré účtovnej jednotke poskytla banka alebo pobočka zahraničnej banky, s výnimkou úverov, ktoré boli poskytnuté na zabezpečenie hlavného predmetu činnosti (+)		
C. 2. 4.	Výdavky na splácanie úverov, ktoré účtovnej jednotke poskytla banka alebo pobočka zahraničnej banky, s výnimkou úverov, ktoré boli poskytnuté na zabezpečenie hlavného predmetu činnosti (-)		
C. 2. 5.	Príjmy z prijatých pôžičiek (+)		

**Weindel Logistik Service SR spol. s r.o. IČO: 35744278 DIČ: 2020229893**  
**Poznámky individuálnej účtovnej zavierky zostavenej k 31. decembru 2025**

C. 2. 6.	Výdavky na splácanie pôžičiek (-)		
C. 2. 7.	Výdavky na úhradu záväzkov z používania majetku, ktorý je predmetom zmluvy o kúpe prenajatej veci (-)		
C. 2. 8.	Výdavky na úhradu záväzkov za prenájom súboru hnutel'ného majetku a nehnuteľného majetku používaného a odpisovaného nájomcom (-)	-149 375	-100 928
C. 2. 9.	Prijmy z ostatných dlhodobých záväzkov a krátkodobých záväzkov vyplývajúcich z finančnej činnosti účtovnej jednotky, s výnimkou tých, ktoré sa uvádzajú osobitne v inej časti prehľadu peňažných tokov (+)	300 000	
C. 2. 10.	Výdavky na splácanie ostatných dlhodobých záväzkov a krátkodobých záväzkov vyplývajúcich z finančnej činnosti účtovnej jednotky, s výnimkou tých, ktoré sa uvádzajú osobitne v inej časti prehľadu peňažných tokov (-)	-22 900	-22 282
C. 3.	Výdavky na zaplatené úroky, s výnimkou tých, ktoré sa začleňujú do prevádzkových činností (-)		
C. 4.	Výdavky na vyplatené dividendy a iné podiely na zisku, s výnimkou tých, ktoré sa začleňujú do prevádzkových činností (-)		
C. 5.	Výdavky súvisiace s derivátmi, s výnimkou, ak sú určené na predaj alebo na obchodovanie, alebo ak sa považujú za peňažné toky z investičnej činnosti (-)		
C. 6.	Prijmy súvisiace s derivátmi, s výnimkou, ak sú určené na predaj alebo na obchodovanie, alebo ak sa považujú za peňažné toky z investičnej činnosti (+)		
C. 7.	Výdavky na daň z príjmov účtovnej jednotky, ak ich možno začleniť do finančných činností (-)		
C. 8.	Prijmy mimoriadneho charakteru vzťahujúce sa na finančnú činnosť (+)		
C. 9.	Výdavky mimoriadneho charakteru vzťahujúce sa na finančnú činnosť (-)		
C.	<b>Čisté peňažné toky z finančnej činnosti (súčet C. 1 až C. 9)</b>	<b>127 725</b>	<b>-123 210</b>
D.	<b>Čisté zvýšenie alebo čisté zníženie peňažných prostriedkov (+/-) (súčet A + B + C)</b>	<b>242 194</b>	<b>-1 044 761</b>
E.	Stav peňažných prostriedkov a peňažných ekvivalentov na začiatku účtovného obdobia (+/-)	1 139 783	2 184 557
F.	Stav peňažných prostriedkov a peňažných ekvivalentov na konci účtovného obdobia pred zohľadnením kurzových rozdielov vyčíslených ku dňu, ku ktorému sa zostavuje účtovná zvierka (+/-)	1 381 977	1 139 796
G.	Kurzové rozdiely vyčíslené k peňažným prostriedkom a peňažným ekvivalentom ku dňu, ku ktorému sa zostavuje účtovná zvierka (+/-)	-393	-13
H.	Zostatok peňažných prostriedkov a peňažných ekvivalentov na konci účtovného obdobia, upravený o kurzové rozdiely vyčíslené ku dňu, ku ktorému sa zostavuje účtovná zvierka (+/-)	<b>1 381 584</b>	<b>1 139 783</b>

Porovnanie

I.	Zostatok peňažných prostriedkov a peňažných ekvivalentov na konci účtovného obdobia podľa súvahy	1 381 584	1 139 783
	Rozdiel (H-I)	0	0



***Výročná správa***  
***Weindel Logistik Service SR spol. s r. o.***  
***za rok 2025***  
***( 1.1.2025 – 31.12.2025 )***

**OBSAH:**

- 1. Charakteristika spoločnosti*
- 2. Organizačná štruktúra spoločnosti*
- 3. Správa o spoločnosti*
- 4. Hospodársky výsledok za rok 2025 a finančné ukazovatele spoločnosti*

## **1. Charakteristika spoločnosti**

Názov spoločnosti: Weindel Logistik Service SR spol. s r. o.  
Sídlo spoločnosti: Nám. SNP 15, 811 01 Bratislava,  
Spoločnosť zapísaná: OR Mestského súdu Bratislava III, v oddieli Sro, vložka č. 17055/B  
IČO: 35 744 278  
IČ DPH: SK2020229893

Výška základného imania – 139 415,- € – splatené

Spoločníci:

- Weindel Anteilsverwaltung GmbH, výška vkladu 138 665,- €
- Benjamin Weindel, výška vkladu 750,- €

Spoločnosť Weindel Logistik Service SR spol. s r.o. bola založená v roku 1998, zakladateľskou listinou vo forme notárskej zápisnice dňa 23.1.1997 a jej zmenou zo dňa 30.01.1998. Spoločnosť bola založená so základným imaním vo výške 200 000,- Sk, ktoré tvoril peňažný vklad. Sídlo spoločnosti bolo v Bratislave.

Od roku 1999 sa rozvíjala ako logistická spoločnosť zameraná na skladovanie a vnútroštátnu dopravu tovaru. So vstupom Slovenska do EÚ a rozšírením možností, sa naša spoločnosť začala plánovite rozvíjať a podnikla kroky k úspešnému rozširovaniu kapacít, služieb a okruhu zákazníkov. Základné imanie má od roku 2009 hodnotu 139 415,- € a je tvorené peňažným vkladom spoločníka, ktorý je splatený.

Spoločnosť sa zaoberá logistickými činnosťami, teda skladovaním, dopravou a prebaľovaním tovaru a s tým súvisiacimi službami.

V súčasnosti vykonáva svoju činnosť na základe aktuálnych činností uvedených v obchodnom registri:

1. zasielateľstvo
2. skladovanie
3. kúpa tovaru za účelom jeho predaja konečnému spotrebiteľovi /maloobchod/
4. kúpa tovaru za účelom jeho predaja iným prevádzkovateľom živnosti /veľkoobchod/
5. sprostredkovateľská činnosť v oblasti obchodu a služieb
6. poradenská činnosť v oblasti dopravy a skladovania
7. poradenská činnosť v oblasti nákupu a predaja tovarov
8. sprostredkovateľská činnosť v oblasti skladovania a dopravy
9. sprostredkovateľská činnosť v oblasti nákupu a predaja tovarov
10. prenájom nehnuteľností spojený s poskytovaním iných než základných služieb spojených s prenájomom
11. prenájom priemyselného tovaru a kancelárskej techniky
12. baliaca činnosť
13. prenájom motorových vozidiel
14. prenájom a požičiavanie strojov, prístrojov a zariadení bez obsluhujúceho personálu
15. sprostredkovanie v oblasti colno-deklaračných služieb v rozsahu voľnej živnosti

## 2. Organizačná štruktúra spoločnosti

Organizačná štruktúra spoločnosti ostala oproti predchádzajúcemu obdobiu bez významných zmien.

Okrem prevádzkarne v Senci so sídlom na adrese Diaľničnej ul. č. 2C, SK, Senec – 903 01, spoločnosť nemá žiadne iné pobočky a ani organizačné zložky mimo územia SR.

V Českej Republike a v Rakúsku sú etablované spriaznené spoločnosti, ktoré vykonávajú aktívnu hospodársku činnosť:

- Weindel Logistik Service ČR, spol. s r. o.
- WLS Weindel Logistik Service, GmbH

Weindel Logistik Service SR spol. s r.o. zamestnávala k 31.12.2025 142 ľudí v trvalom pracovnom pomere. Personál je zo širokého okolia, hlavne z bratislavského a trnavského kraja.

Spoločnosť pracuje s nákladovými strediskami. Hospodárenie týchto stredísk je samostatne vyhodnocované.

Organizačná štruktúra spoločnosti Weindel Logistik Service SR spol. s r.o.

 WEINDEL LOGISTIK SERVICE Capacity • Warehousing • Distribution	Záznamový list	Odraženie: PK-01.02
	<b>ORGANIZAČNÁ ŠTRUKTÚRA WLS SR</b>	

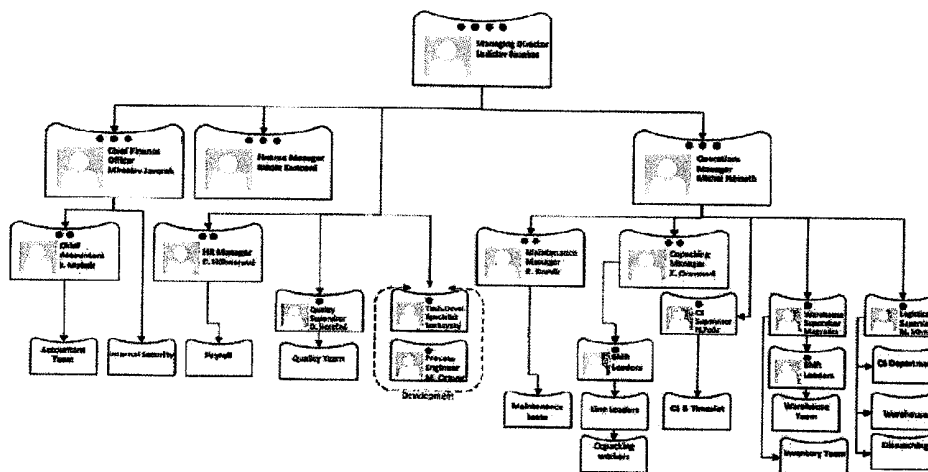

Vypracoval: Meno: Erika Hübnerová Pôsobia: HR Manager Dátum: 10.1.2025 Podpis: 	Schválil: Meno: Ladislav Fasolak Pozícia: Managing Director Dátum: 10.1.2025 Podpis: 
--	--

### **3. Správa o spoločnosti**

#### **3.1 Prehlásenie spoločnosti**

Vedenie spoločnosti zodpovedá za správnosť a úplnosť údajov uvedených vo výročnej správe a za zostavenie účtovnej závierky v súlade s platnou legislatívou a účtovnými štandardmi. Týmto spoločnosť prehlasuje, že výročná správa neobsahuje zavádzajúce informácie a všetky štandardy boli riadne dodržané.

#### **3.2 Služby – cieľ spoločnosti**

*Cieľom spoločnosti je poskytovať logistické služby „šité na mieru“ širokému okruhu zákazníkov. V snahe poskytovať svojim zákazníkom čo najkvalitnejší rozsah dodávok a služieb získala spoločnosť v roku 2008 certifikát manažérstva bezpečnosti potravín podľa ISO 22000:2005. Spoločnosť má od roku 2016 zavedený manažérsky systém, ktorý zahŕňa požiadavky noriem manažérstva kvality podľa ISO 9001, manažérstva bezpečnosti potravín podľa ISO 22000, environmentálneho manažérstva podľa ISO 14001a manažérstva bezpečnosti a ochrany zdravia pri práci podľa OHSAS 18001, ktorý bol v roku 2020 recertifikovaný podľa normy ISO 45001. V súčasnosti má spoločnosť zavedený integrovaný manažérsky systém, ktorý zahŕňa požiadavky štyroch vyššie uvedených medzinárodných noriem. Cieľom prístupu spoločnosti je pomocou poskytovanej služby resp. dodávky ovplyvňovať aj budúce rozhodnutia zákazníka o svojom potenciálnom dodávateľovi.*

#### **3.3 Personálna politika**

Personálna politika spoločnosti je zameraná na vytváranie stabilného, motivujúceho a inkluzívneho pracovného prostredia, ktoré podporuje dlhodobý rozvoj zamestnancov a zároveň prispieva k napĺňaniu strategických cieľov spoločnosti. Našou prioritou je získavanie, rozvoj a udržanie kvalifikovaných pracovníkov, podpora ich odborného rastu a vytváranie podmienok pre efektívnu spoluprácu a vysokú mieru angažovanosti.

V súlade s aktuálnymi trendmi v oblasti riadenia ľudských zdrojov kladieme dôraz na pozitívnu zamestnaneckú skúsenosť, otvorenú komunikáciu, vzájomný rešpekt a podporu firemnej kultúry založenej na dôvere, zodpovednosti a spolupráci. Usilujeme sa o vytváranie pracovného prostredia, ktoré podporuje rovnosť príležitostí, diverzitu a férový prístup ku všetkým zamestnancom.

Dôležitou súčasťou našej personálnej stratégie je rozvoj kompetencií a talentov. Podporujeme kontinuálne vzdelávanie, odborný rast a zvyšovanie kvalifikácie zamestnancov s cieľom reagovať na meniace sa požiadavky trhu, technologický pokrok a potreby zákazníkov. Pozornosť venujeme aj rozvoju manažérskych a komunikačných zručností, ktoré prispievajú k budovaniu efektívnych tímov a posilňovaniu líderských schopností.

Osobitný dôraz kladieme na bezpečnosť a ochranu zdravia pri práci, podporu fyzickej a psychickej pohody zamestnancov a vytváranie podmienok pre zdravú rovnováhu medzi pracovným a súkromným životom. Veríme, že spokojní a motivovaní zamestnanci sú základným predpokladom dlhodobého úspechu a udržateľného rastu spoločnosti.

Personálna politika spoločnosti predstavuje dynamický rámec, ktorý sa priebežne prispôsobuje aktuálnym výzvam a potrebám organizácie, pričom podporuje rozvoj ľudského kapitálu, posilňovanie firemných hodnôt a budovanie zodpovedného a atraktívneho zamestnávateľa.

#### **3.4 Udržateľný vývoj a rast spoločnosti**

Každodenná práca s cieľom zabezpečiť udržateľný vývoj a rast spoločnosti je spojená so získaním nových obchodných partnerov, posilňovaním stávajúcej spolupráci s partnermi v oblasti zvyšovania kvality služieb,

znižovaním vlastných nákladov racionalizáciou pracovných postupov, využívaním synergii, investíciám do najmodernejšej techniky vedúcim k znižovaniu cien služieb.

Dôležitým momentom je náš prístup k zákazníkom, spôsob komunikácie a mnohé ďalšie aspekty, charakterizovaný sloganom Meets your needs.

### 3.5 Enviromentálne správanie

Neustále znižovanie energetickej náročnosti našej činnosti prostredníctvom snahy o lepšiu organizáciu práce a využívaní synergie je základnou podmienkou ochrany životného prostredia.

Odpadové hospodárstvo využíva poradenstvo externej odbornej poradenskej spoločnosti. Všetok odpad poskytujeme na druhotné spracovanie a tým znižujeme zaťaženie životného prostredia dôsledkami našej činnosti. Okrem praktickej činnosti zameranej na šetrné správanie k životnému prostrediu sa snažíme aj o aktívne zlepšovanie environmentálneho povedomia našich zamestnancov a ich zodpovednosti voči životnému prostrediu. V rámci tejto snahy zamestnancom ponúkame možnosť využívania hromadnej autobusovej dopravy pri dochádzaní do práce a zabezpečujeme triedenie odpadu v priestoroch spoločnosti. Okrem toho sme za účelom znižovania uhlíkovej stopy začali podporovať aktivity firmy The Gold Standard Foundation (výstavba solárnych, veterných a geotermálnych elektrární).

### 3.6 Oblasť výskumu a vývoja

*Spoločnosť vytvorila pracovnú pozíciu Technology Development Specialist (TDS), ktorá sa zaoberá najmä inovovaním súčasných strojov a zariadení ako aj návrhom a vývojom nových strojov a zariadení, ktoré musia spĺňať požiadavky zákazníka a byť v súlade s IMS. Okrem toho spolupracujeme s externou firmou (Mgr. András Szakál) ktorá nám pomáha s postupnou digitalizáciou výroby.*

### 3.7 Udalosti osobitného významu, ktoré nastali po skončení účtovného obdobia

Po skončení účtovného obdobia roku 2025 nastali viaceré udalosti, ktoré môžu mať vplyv na činnosť spoločnosti v roku 2026 a nasledujúcich obdobiach. Ide najmä o zmeny v legislatíve a reguláciách v oblasti logistiky, kolísanie cien energií a pohonných hmôt, vývoj trhu a dopytu po službách copackingu, ako aj celkovú ekonomickú a geopolitickú situáciu, ktorá ovplyvňuje stabilitu dodávateľských reťazcov. Rozsah dôsledkov týchto udalostí síce v roku 2025 na spoločnosť nemal výraznejší negatívny dopad, spoločnosť však naďalej pokračuje vo zvýšenej opatrnosti najmä pri účtovaní niektorých odhadov.

### 3.8 Akcie a podiely

Účtovná jednotka v sledovanom období nenadobudla vlastné akcie, podiely ani dočasné listy.

### 3.9 Pravdepodobný vývoj a výhľad do roku 2026

Na základe doterajšieho vývoja tržieb a aktuálneho Forecastu očakávame v roku 2026 medziročný nárast tržieb v rozpätí od 2% do 5%.

#### **4. Hospodársky výsledok za rok 2025 a finančné ukazovatele spoločnosti**

Detailný prehľad o hospodárskych výsledkoch spoločnosti za roky 2025 a 2024 sú vo výkaze ziskov a strát a v súvahe. Podrobný prehľad o hospodárení a vývoji spoločnosti je v poznámkach k ročnej uzávierke, ktoré sú súčasťou prílohy výročnej správy.

##### **4.1 HV spoločnosti za rok 2025**

Spoločnosť Weindel Logistik Service SR spol. s r.o. vytvorila v roku 2025 hospodársky výsledok – zisk pred zdanením vo výške 497 743,70 EUR. Výsledok spoločnosti po zdanení je 379 451,16 EUR. Konateľ spoločnosti navrhne valnému zhromaždeniu, ktoré sa bude konať dňa 12.05.2026, sumu 379 451,16 EUR zaúčtovať na účet Nerozdelený zisk minulých období.

##### **4.2. Finančné ukazovatele spoločnosti**

###### **Ukazovatele likvidity**

Okamžitá likvidita (OL) = peňažné prostriedky/ krátkodobé záväzky

Výpočet OL za rok	2025	1 381 584 /	1 216 273	= 1,14
Minulé obdobie	(2024)	1,16		

Pohotová likvidita (PL) = (peňažné prostriedky + krátkodobé pohľadávky) / krátkodobé záväzky

Výpočet PL za rok	2025	2 515 182 /	1 216 273	= 2,07
Minulé obdobie	(2024)	2,26		

Celková likvidita (CL) = obežné aktíva / krátkodobé záväzky

Výpočet CL za rok	2025	2 728 222 /	1 216 273	= 2,24
Minulé obdobie	(2024)	2,47		

###### **Ukazovatele aktivity**

Doba obratu krátkodobých pohľadávok (DOP) = (priemerné pohľadávky / tržby) \* 365

Výpočet (DOP) za rok	2025	1 108 444 /	13 224 307	365 = 30,59
Minulé obdobie	(2024)	29,82		

Doba splácania krátkodobých záväzkov (DSZ) = (priemerné záväzky / tržby) \* 365

Výpočet (DSZ) za rok	2025	1 099 646 /	13 224 307	365 = 30,35
Minulé obdobie	(2024)	31,48		

### Ukazovatele zadlženosti

Celková zadlženosť (CZ) = cudzie zdroje / celkové aktíva \* 100

Výpočet (CZ) za rok 2025 1 786 292 / 4 307 161 \* 100 = 41,47%

Minulé obdobie (2024) 37,87%

Ukazovateľ samofinancovania (US) = vlastný kapitál / celkové aktíva \* 100

Výpočet (US) za rok 2025 2 520 869 / 4 307 161 \* 100 = 58,53%

Minulé obdobie (2024) 62,13%

Dlhodobá zadlženosť (DZ) = dlhodobé záväzky / celkové aktíva \* 100

Výpočet (DZ) za rok 2025 165 543 / 4 307 161 \* 100 = 3,84%

Minulé obdobie (2024) 6,66%

### Ukazovatele rentability

Ukazovateľ rentability tržieb (URT) = HV po zdanení / tržby \* 100

Výpočet (URT) za rok 2025 379 451 / 13 224 307 \* 100 = 2,87%

Minulé obdobie (2024) 1,63%

Rentabilita vlastného kapitálu (RVK) = HV po zdanení / vlastný kapitál \* 100

Výpočet (RVK) za rok 2025 379 451 / 2 520 869 \* 100 = 15,05%

Minulé obdobie (2024) 7,26%

.....  
Mgr. Ladislav Fazekas - Konateľ spoločnosti

