



# VÝROČNÁ SPRÁVA

## 2025

Domov v prírode, n. o. Obyce 201, 951 95 [www.domovvprirode.sk](http://www.domovvprirode.sk)  
[domovvprirode@gmail.com](mailto:domovvprirode@gmail.com), t.č. 0911 60 33 44

---

---

# ÚVODOM

---

---

## **Slovo na úvod....**

Predkladáme Vám výročnú správu zariadenia sociálnych služieb Domov v prírode v Obyciach za uplynulý rok 2025, ktorá prináša prehľad o našej činnosti, dosiahnutých výsledkoch, poskytovaných službách a hospodárení zariadenia.

Naším poslaním je vytvárať bezpečné, dôstojné a podnetné prostredie pre seniorov, v ktorom môžu prežívať svoju jeseň života s pocitom istoty, úcty a podpory. Počas celého roka sme sa usilovali zabezpečiť kvalitnú sociálnu starostlivosť, individuálny prístup ku každému prijímateľovi sociálnej služby a vytvárať podmienky na zachovanie ich fyzickej, psychickej a sociálnej pohody.

Uplynulý rok priniesol množstvo výziev, ale aj príležitostí na ďalší rozvoj našich služieb. Vďaka obetavej práci zamestnancov, podpore rodinných príslušníkov, spolupráci s partnermi a dôvere našich klientov sa nám podarilo naplňať stanovené ciele a neustále zvyšovať kvalitu poskytovanej starostlivosti.

Výročná správa poskytuje komplexný pohľad na fungovanie zariadenia, prezentuje najvýznamnejšie udalosti, aktivity a projekty realizované počas roka a zároveň vyjadruje poďakovanie všetkým, ktorí sa podieľali na naplňaní nášho poslania.

Veríme, že predložené informácie budú prínosom pre zriaďovateľa, odbornú i laickú verejnosť a prispejú k lepšiemu poznaniu našej práce v prospech seniorov.

Mgr. Zuzana Pavlová  
riaditeľka Domov v prírode n.o. Obyce

---

---

## ZÁPIS DO REGISTRA NEZISKOVÝCH ORGANIZÁCIÍ

---

---

### Základné údaje:

Názov organizácie : Domov v prírode n.o.  
Registračné číslo : VVS/NO-1/2018  
Sídlo organizácie : Obyce 201, 951 95  
IČO : 51302730  
DIČ: 2120882775  
Doba trvania: neurčitá  
Zriaďovateľ : Peter Pócs  
Štatutárny orgán : Mgr. Zuzana Pavlová  
Forma hospodárenia : nezisková organizácia

### Orgány neziskovej organizácie od 5.12.2022:

Riaditeľ : Mgr. Zuzana Pavlová  
Správna rada : Ladislav Pócs - predseda  
Dana Balková  
Michaela Pupáková  
Dozorná rada: Peter Pócs  
Viktor Pócs  
Samuel Pócs

Nezisková organizácia vznikla 1.12.2017 a zapísaná bola s platnosťou od 12.12.2017 zriaďovacou listinou. Je zaregistrovaná rozhodnutím Obvodného úradu v Nitre v registri neziskových organizácií poskytujúcich všeobecne prospešné služby podľa zákona NR SR č. 231/1997 z.z. o neziskových

organizáciách pod číslom: VVS/NO-1/2018. Rozhodnutie o zápise je účinné od 5.1.2018.

**Nezisková organizácia Domov v prírode n.o. má zaregistrované nasledovné všeobecne prospešné služby:**

1. Poradenské, výchovné ako i vzdelávacie služby v oblasti sociálneho poradenstva a prevencie ako i v pomoci pri opätovného začleňovania sa do spoločnosti u ľudí trpiacich rôznou formou závislosti.
2. Poradenské, výchovné ako i vzdelávacie služby v oblasti sociálneho poradenstva a prevencie ako i v pomoci pri opätovného začleňovania sa do spoločnosti pre dospelých a mladistvých prepustených z výkonu trestu a z nápravno-výchovného zariadenia.
3. Zdravotné stredisko s diagnostickým oddelením: poskytovanie služieb ambulantným spôsobom s možnosťou dočasnej hospitalizácie.
4. Oblasť zdravotnej starostlivosti v zmysle zák. NR SR č. 277/1994 Z. z., o zdravotnej starostlivosti v znení neskorších predpisov a NR SR č. 98/1995 Z. z. o. Liečebnom poriadku v znení neskorších predpisov. Všeobecne prospešné služby charakteru lôžkového, ambulantného, spoločných liečebných a vyšetrovacích zložiek a ostatných súvisiacich zdravotných činností.
5. Poskytovanie zdravotnej starostlivosti- zákon 277/1994 z.z. o zdravotnej starostlivosti v znení neskorších predpisov a zákon 98/1995 o liečebnom poriadku v znení neskorších predpisov .
  - a. ambulantná zdravotná starostlivosť, reumatologická a interná ambulancia, ústavná starostlivosť na internom oddelení vrátane ústavnej pohotovostnej služby

- b. poskytovanie psychiatrickej a klinicko-psychologickej starostlivosti stacionárnou, ambulantnou formou a formou dlhodobého lôžkového liečenia
  - c. Poskytovanie psychoterapeutickej starostlivosti a liečenia psychických ochorení
  - d. opatrovateľské a zdravotné služby v oblasti prevádzkovania služieb pri rôznych formách : poruchy správania, závislosti, psychické poruchy a ochorenia
6. Ďalšie vzdelávanie ako súčasť celoživotného vzdelávania, ustanovizne ďalšieho vzdelávania, podmienky ich akreditácie, vydávanie osvedčení o získanom vzdelaní a zdroje financovania ďalšieho vzdelávania
7. Vzdelávanie a výchova v predškolskom veku
8. Zariadenie pre seniorov
9. Domov sociálnych služieb
10. Chránené bývanie pre matky s deťmi
11. Špecializované zariadenie
12. Prepravná služba
13. Zariadenie opatrovateľskej služby

---

---

## **DRUH, FORMA A DOBA POSKYTOVANIA SOCIÁLNYCH SLUŽIEB**

---

---

Domov v prírode n.o., so sídlom Obyce 201, 951 95 je zaregistrovaný v registri poskytovateľov sociálnych služieb NSK pod číslom : 356

Registrácia bola uskutočnená s dátumom 32.12.2018

**Druh poskytovanej sociálnej služby:**

- 1) **Zariadenie pre seniorov (ZpS) – 40 miest**, podľa §35 zákona NR SR č. 448/2008 Z.z. o sociálnych službách
- 2) **Špecializované zariadenie (ŠZ) – 12 miest**, podľa §39 zákona NR SR č. 448/2008 Z.z. o sociálnych službách
- 3) **Zariadenie opatrovateľskej služby (ZOS) – 20 miest**, podľa §36 zákona NR SR č. 448/2008 Z.z. o sociálnych službách

**Doba poskytovania sociálnych služieb:**

V ZpS a ŠZ sa poskytuje sociálna služba na dobu neurčitú.

V ZOS sa sociálna služba poskytuje na dobu určitú.

**Forma poskytovania sociálnej služby:**

Forma poskytovania sociálnej služby je dlhodobá, celoročná, pobytová.

---

---

**CIEĽOVÁ SKUPINA A SOCIÁLNE SLUŽBY**

---

---

**Cieľová skupina a služby pre Zariadenie pre seniorov:**

FO, ktoré dovŕšili dôchodkový vek a sú odkázané na pomoc inej fyzickej osoby alebo poskytovanie sociálnej služby potrebujú z iných vážnych dôvodov, alebo sú nevidiace alebo prakticky nevidiace.

**V Zariadení pre seniorov sa poskytuje:**

- a) Pomoc pri odkázanosti na pomoc inej fyzickej osoby
- b) Sociálne poradenstvo
- c) Sociálna rehabilitácia
- d) Ubytovanie
- e) Stravovanie
- f) Upratovanie, pranie, žehlenie a údržba bielizne a šatstva

g) Osobné vybavenie

Vytvárajú sa podmienky na úschovu cenných vecí a zabezpečuje sa záujmová činnosť a ošetrovateľská starostlivosť.

**Cieľová skupina a služby pre Špecializované zariadenie:**

V špecializovanom zariadení sa poskytuje sociálna služba fyzickej osobe, ktorá je odkázaná na pomoc inej fyzickej osoby, jej stupeň odkázanosti je najmenej V podľa prílohy č. 3 Zákona 448/2008 a má zdravotné postihnutie, ktorým je najmä Parkinsonova choroba, Alzheimerova choroba, pervazívna vývinová porucha, skleróza multiplex, schizofrénia, demencia rôzneho typu etiológie, hluchoslepota, AIDS alebo organický psychosyndróm ťažkého stupňa.

**V Špecializovanom zariadení sa poskytuje:**

- a) Pomoc pri odkázanosti na pomoc inej fyzickej osoby
- b) Sociálne poradenstvo
- c) Sociálna rehabilitácia
- d) Ubytovanie
- e) Stravovanie
- f) Upratovanie, pranie, žehlenie a údržba bielizne a šatstva
- g) Osobné vybavenie

Zabezpečuje sa, záujmová činnosť a ošetrovateľská starostlivosť a utvárajú sa podmienky na úschovu cenných vecí.

**Cieľová skupina a služby pre Zariadenie opatrovateľskej služby:**

V zariadení opatrovateľskej služby sa poskytuje sociálna služba na určitý čas plnoletej fyzickej osobe, ktorá je odkázaná na pomoc inej fyzickej osoby podľa prílohy č.3, ak jej nemožno poskytnúť opatrovateľskú službu.

**V zariadení opatrovateľskej služby sa poskytuje:**

- a) Pomoc pri odkázanosti na pomoc inej fyzickej osoby
- b) Sociálne poradenstvo

- c) Sociálna rehabilitácia
- d) Ubytovanie
- e) Stravovanie
- f) Upratovanie, pranie, žehlenie a údržba bielizne a šatstva

V ZOS sa zabezpečuje ošetrovateľská starostlivosť a utvárajú sa podmienky na úschovu cenných vecí.

---

---

## EXTERIÉR A INTERIÉR ZARIADENIA

---

---



Zariadenie sa nachádza medzi dvoma obcami Obyce a Jedľové Kostol'any, v peknom lesnom prostredí vzdialenej od hlavnej cesty cca 3 km, v katastri obce Obyce.

Je zasadené do svahovitého terénu. V bezprostrednej blízkosti zariadenia sa nachádza Partizán rezort - reštaurácia s rekreačným areálom, tenisovým kurtom a detským ihriskom. Budova je bezbariérová, šesťpodlažná s vlastným parkoviskom pre návštevy zariadenia.

Priestory zariadenia sa formálne členia na štyri druhy:

1. Priestory pre ubytovanie klientov (izby).
2. Priestory pre vykonávanie odborných činností (terapie a pod.) a pre kultúrno- spoločenské voľnočasové aktivity klientov.

3. Administratívne a prevádzkové priestory zabezpečujúce najmä vykonávanie obslužných a ďalších činností a servisu pre chod zariadenia (okrem priestorov s vyhradeným právom vstupu).
4. Priestory s vyhradeným právom vstupu.

Izby klientov sa nachádzajú na nultom, prvom, druhom a treťom podlaží. Izby sú jedno a dvojposteľové s vlastnou kúpeľňou a wc. Na každej izbe je pripojenie na internet a televízor.

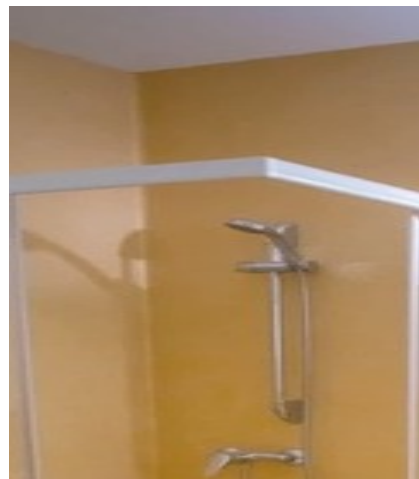
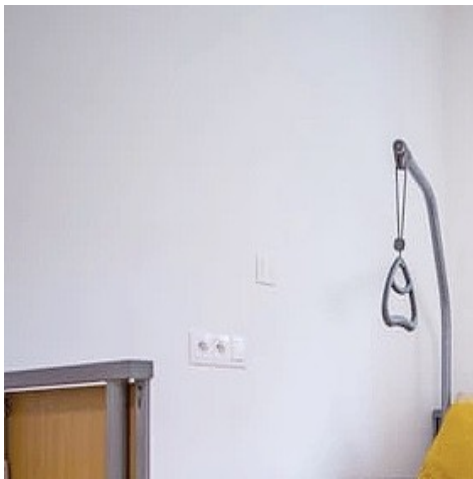

Klienti majú k dispozícii vnútornú terasu, priestranú jedáleň slúžiacu aj ako spoločenskú miestnosť, miestnosť na aktivačnú činnosť klientov, miestnosť pre externú kaderníčku a pedikérku.

V suteréne zariadenia sa nachádza pracovňa. Na nultom poschodí je miestnosť pre lekára zariadenia a opatrovatel'ky. Miestnosť pre opatrovatel'ky sa nachádza na každom podlaží. Na druhom a treťom poschodí sa nachádzajú kancelárske priestory. Strava sa dováža z neďalekej reštaurácie a vydáva sa vo výdajni na prvom poschodí zariadenia.

Súčasťou zariadenia je vonkajší altánok s posedením.



## ZAMESTNANCI A ORGANIZAČNÁ ŠTRUKTÚRA

V roku 2025 sa o prijímateľov sociálnych služieb staralo priemerne 45 zamestnancov, z uvedeného počtu je priemerne 33 odborných. Klientom je zabezpečená celodenná nepretržitá starostlivosť kvalifikovaným tímom opatrovateľského personálu. Organizačný diagram zamestnancov:

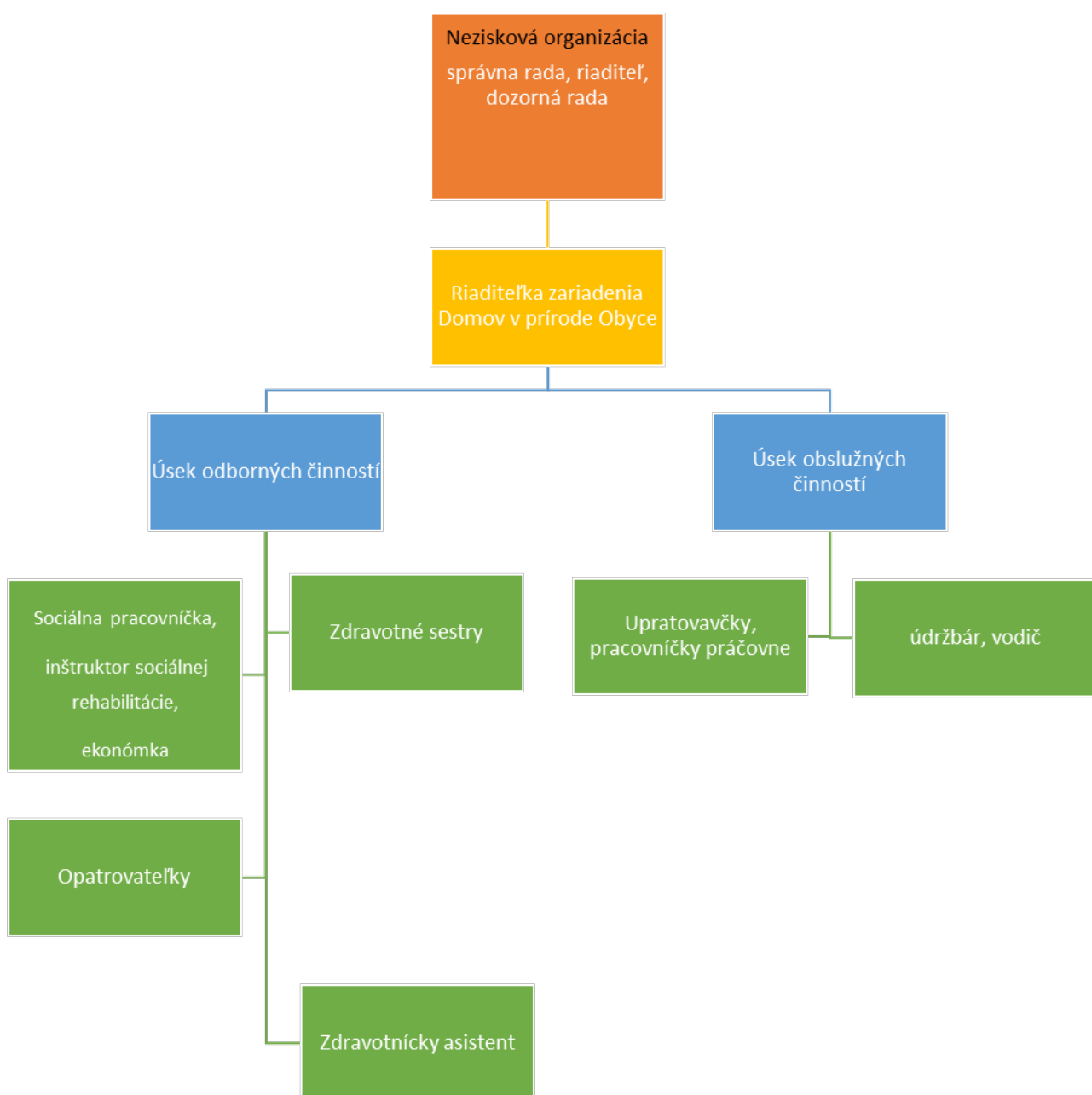

---

---

## **CIELE A VÍZIA ZARIADENIA DOMOV V PRÍRODE n.o.**

---

---

Za najvyššiu prioritu považujeme poskytovanie bezpečnej služby spôsobom a v podmienkach, ktoré našich klientov neohrozujú na živote, zdraví a ani na majetku s akceptovaním prirodzených rizík života človeka.

Zároveň rešpektujeme a aplikujeme základné hodnoty sociálnych služieb:

- Podpora nezávislosti a autonómie
- Podpora začleňovania a integrácie
- Rešpektovanie individuálnych potrieb
- Partnerská spolupráca
- Záruky kvality
- Rovnosť bez diskriminácie

Svoje služby smerujeme k takému spôsobu poskytovania, ktoré klientov nevzdďaľujú od bežného života a bežných životných činností a úkonov a ktorého súčasťou je aj rovnováha práv a povinností, slobody a záväzkov, nárokov a individualizovanej zodpovednosti našich klientov (s prihliadnutím na bezpečnosť a riziká vyplývajúce z ich aktuálnej sociálnej a zdravotnej situácie).

### **Vízia a ciele zariadenia:**

Víziou nášho zariadenia je zabezpečiť pre klientov také prostredie, ktoré podporuje čo najvyššiu mieru sebestačnosti a autonómie klienta a zároveň poskytuje odborne správne a bezpečné služby.

Poslaním nášho zariadenia je poskytovanie sociálnych služieb fyzickej osobe odkázanej na pomoc inej fyzickej osoby v súlade s platnou legislatívou platnou v oblasti poskytovania sociálnych služieb.

Hlavným tzn. strategickým cieľom je zlepšovať kvalitu života prijímateľov sociálnych služieb a zvyšovať kvalitu poskytovaných služieb v zariadení.

## Ciele zariadenia:

- Trvalé zlepšovanie poskytovaných sociálnych služieb, zohľadňovať individuálne potreby klientov,
- Sledovať najnovšie trendy v oblasti sociálnych služieb a tie implementovať na podmienky nášho zariadenia,
- Dlhodobo modernizovať a zveľaďovať zariadenie novým a kvalitným vybavením, ktoré pomôže skvalitniť pobyt klientov v našom zariadení,
- Začleňovať klientov do komunity, udržiavať spoluprácu s miestnou komunitou, zachovať kontakt s rodinou klienta
- Zvyšovať kvalifikáciu pracovníkov v zariadení, podporovať ich v ďalšom vzdelávaní
- Podporovať aktívny život klientov, vytvárať také podmienky, ktoré umožnia, čo najdôstojnejšie prežitie života klientov, pomôžu udržať čo najvyššiu možnú mieru samostatnosti a udržanie fyzických i psychických schopností klientov.

---

---

## **POSKYTOVANIE SOCIALNEJ SLUŽBY ZA ROK 2025**

---

---

V roku 2025 poskytovalo zariadenie sociálnych služieb Domov v prírode, n. o. Obyce sociálnu službu priemerne 72 klientom, zväčša zo západného a stredného Slovenska.

Prijatých bolo 99% klientov po podaní žiadosti. Odmietnuté 1% klientov, tvorili žiadatelia o poskytovanie sociálnej služby, ktorí nespĺňali podmienky prijatia do zariadenia podľa č. 488/2008 Z. z. o sociálnych službách a o zmene a doplnení zákona č. 455/1991 Zb. o živnostenskom podnikaní /živnostenský zákon/ v znení neskorších predpisov /ďalej len zákon o sociálnych službách/.

---

---

## PREHĽAD AKTIVÍT A ČINNOSTÍ V ZMYSLE POSKYTOVANIA SOCIALNEJ SLUŽBY

---

---

### **Sociálne odborné činnosti:**

- pomoc pri odkázanosti na pomoc inej fyzickej osoby
- sociálne poradenstvo pre žiadateľov o umiestnenie
- sociálne poradenstvo pre klientov zariadenia a ich rodiny
- administratívne plnenie úloh vyplývajúce s procesom podania žiadosti, prijímania klientov, odchodov zo zariadenia
- evidencia a aktualizácia poradovníka žiadateľov o umiestnenie
- sociálnu rehabilitáciu a pomoc s adaptačným procesom pri nových klientoch
- začlenenie klientov do sociálneho života zariadenia
- vedenie evidencie a zasielanie hlásení príslušným inštitúciám
- komunikácia s príbuznými klientov
- vypracovávanie individuálnych plánov

### **Odborné činnosti- zdravotnícke, ošetrovateľské a opatrovateľské:**

- lekárske prehliadky a ošetrovanie klientov
- doprovod na vyšetrenia v rámci spádovej oblasti
- ošetrovanie klientov a lieková politika
- pomoc s osobnou hygienou, kúpanie, plienkovanie, stravovanie a pomoc s tým spojená
- zabezpečenie opatrovateľskej a ošetrovateľskej starostlivosti o klientov zariadenia

### **Ďalšie služby pre klientov zariadenia:**

- ubytovanie, stravovanie klientov
- upratovanie, pranie, žehlenie a údržba oblečenie

- vybavovanie a pomoc pri vybavovaní osobných vecí pre klientov napr. pomoc s osobnou korešpondenciou, nákupmi, vybavovaním úradných záležitostí
- úschova cenných vecí
- zabezpečenie kaderníckych a pedikérskejších služieb tretími osobami
- zabezpečovanie uspokojovania duchovných potrieb klientov

Naše zariadenie sociálnych služieb Domov v prírode n.o. Obyce disponuje vlastným defibrilátorom, ktorý sa nachádza v zariadení a umožňuje tak poskytnúť odbornú a kvalitnú prvú pomoc do príchodu RZP.



**Defibrilátor**

### **Zájmová činnosť klientov:**

Zájmová činnosť a voľnočasové aktivity prebiehali nepretržite aj počas roku 2025. Zájmové aktivity organizuje sociálny úsek v spolupráci s ostatnými zamestnancami zariadenia.

Veľkému záujmu v našom zariadení sociálnych služieb sa tešia pohybové aktivity či ranné skupinové cvičenia. Prijímatelia sociálnej služby sa denne stretávali v klubovni pri knihách a rôznych spoločenských hrách, kde utužovali sociálne vzťahy v medzi sebou v zariadení a súčasne rozvíjali svoje kognitívne funkcie.

Aj počas tohto roku sme organizovali pre klientov narodeninové, meninové oslavy, oslavy dňa žien, oslavy dňa matiek, úcta k starším, mikuláša a vianočné posedenia pri hudbe, tanečné zábavy.

Taktiež sme sa už tradične zapojili do projektu „Koľko lásky sa zmestí do krabičky od topánok“, ďakujeme všetkým, ktorí sa do tohto projektu zapojili a svojimi darčekom tak spríjemnili klientom vianočné sviatky.

V rámci kultúrnych posedení nás navštívili deti z Jasličiek a MŠ Viktorka Zlaté Moravce, Základná škola Hostie, Topoľčianky a Jedľové Kostolany. Veľmi pozitívny ohlas bol na vystúpenie detí DFS Svetielko pri Základnej škole v Topoľčiankach. Pravidelne medzi klientov so svojou hudbou prichádzali folklórny súbor Vrštek Hostie, navštívil nás aj spevácky súbor Skalka Host'ovce, súbor Babička pôsobiaci pri Klube dôchodcov v Zlatých Moravciach, folklórny súbor z Loviec. Počas pobytov v škole v prírode a letných detských táboroch medzi nás prichádzali deti s neďalekého Partizán rezortu potešiť našich klientov s nacvičeným kultúrnym programom.

Veľký záujem zo strany klientov je o duchovné najmä kresťanské aktivity, či už v pôstom, veľkonočnom, vianočnom či mariánskom období cirkevného roka aj sväté omše slúžené našim dekanom vdp. J. Vlasákom.



Počas roka sa klienti venovali aj zbieraniu liečivých bylín- ako sú levanduľa, harmanček, baza, ktoré následne sušili a použili napr. na výrobu mydiel, džemov, čajov. sirupov....

V rámci denných aktivít podporujeme individuálne záujmy klientov, aktivizujeme ich, vedieme k čo najväčšej samostatnosti a zároveň motivujeme k novým činnostiam. Seniori sa podľa svojich možností a schopností zapájajú na organizovaní života v zariadení.



Klienti sa spolu so sociálnymi pracovníkmi podieľajú na výzdobe domova a výrobe dekorácií, veľký záujem je o pečenie, výrobu oblátok a ručné práce.

Organizovalo sa viacero výletov do okolia domova, napr. výlet do neďalekých Topoľčianok, kde si klienti prezreli zámocký park a vychutnali jazdu na dobovom koči. Záujem bol aj o výlet do Novej Bane, Hronského Beňadika a zubrej zvernici v Topoľčiankach. Okrem iných aktivít sme zorganizovali opekačky, ktoré sa tešili veľkej obľube medzi prijímateľmi sociálnej služby.

Voľnočasové aktivity ponúkané v zariadení :

- Rozširovanie vedomostí a kognitívnych schopností - čítanie kníh, zaujímavých článkov, rozvíjanie vedomostí z rôznych oblastí spoločenského života, hranie spoločenských hier ...
- Výtvarné aktivity – tvorba obrázkov z papiera, kreslenie a vystrihovanie výzdob podľa aktuálneho obdobia, maľovanie pastelkami, vodovými farbami a pod. .
- Pracovné aktivity – obnovovanie zručností klienta napr. strihanie látok, šitie, vyšívanie, prišívanie gombíkov, háčkovanie, pletenie....
- Pohybové aktivity – pohybové cvičenia, prechádzky, športové aktivity.....
- Hudobné aktivity - počúvanie hudby, spev, nácvik piesní, hudobné posedenia ...
- Práca so spomienkami klientov - spomínanie na prežitý život, detstvo, školské časy, mladosť, zvyky, tradície.



## FINANČNÁ SPRÁVA

### Ročná účtovná zvierka a zhodnotenie základných údajov v nej obsiahnutých

V súlade s § 4 ods. 2 zákona č. 431/2002 Z. z. o účtovníctve v platnom znení Domov v prírode n.o. účtuje v sústave podvojného účtovníctva. Účtovná zvierka je výsledným produktom účtovnej zvierky. Účtovná zvierka predstavuje sústavu výstupných informácií z bežného účtovníctva. Na základe účtovnej zvierky, Domov v prírode n.o. zostavuje Súvahu, Výkaz ziskov a strát a Poznámky.

Prehľad nákladov	2024	2025
Spotreba materiálu	45697	52964
Spotreba energie	54921	67063
Opravy a udržiavanie		
Náklady na reprezentáciu		
Ostatné služby	212771	203979
Mzdové náklady	595953	689186
Zákonné sociálne poistenie a zdravotné poistenie	209908	233535
Zákonné sociálne náklady	25234	21195
Daň z nehnuteľností		
Ostatné dane a poplatky		
Zmluvné pokuty a penále	88	50
Ostatné pokuty a penále		
Úroky		
Iné ostatné náklady	3959	2502
Odpisy dlhodobého nehmotného majetku a dlhodobého hmotného majetku	33437	33972
Zostatková cena predaného dlhodobého nehmotného majetku a dlhodobého hmotného majetku	0	0
<b>Spolu</b>	<b>1181968</b>	<b>1304447</b>

<b>Prehľad výnosov</b>	<b>2024</b>	<b>2025</b>
Tržby z predaja služieb	562596	639964
Prijaté dary	1000	1050
Iné ostatné výnosy	30	16811
Tržby z predaja dlhodobého nehmotného majetku a dlhodobého hmotného majetku	500	
Prijaté príspevky od iných organizácii MPSVR	566571	609529
Prijaté príspevky od fyzických osôb		
Príspevky z podielu zaplatenej dane	1484	11733
<b>Spolu</b>	<b>1 130 624</b>	<b>1279087</b>

## 5. Stav a pohyb majetku a záväzkov organizácie:

Stav aktív a pasív k 31.12.2023 predstavuje sumu 115 067 EUR.

<b>Prehľad aktív</b>	<b>2024</b>	<b>2025</b>
<b>NEOBEŽNÝ MAJETOK SPOLU</b>	64350	33306
<b>Dlhodobý hmotný majetok</b>	64350	33306
Pozemky		
Stavby		
Samostatné hnutelné veci a súbory hnutelných vecí	64350	33306
Obstaranie dlhodobého hmotného majetku		
<b>OBEŽNÝ MAJETOK SPOLU</b>	29430	36114
<b>Dlhodobé pohľadávky</b>		
Iné pohľadávky		
<b>Krátkodobé pohľadávky</b>	3386	740
Pohľadávky z obchodného styku		
Ostatné pohľadávky	2539	740

<b>Finančné účty</b>	26044	35374
Pokladnica	467	5206
Bankové účty	25577	30168
Časové rozlíšenie		
<b>MAJETOK SPOLU</b>	<b>93780</b>	<b>69420</b>

<b>Prehľad pasív</b>	<b>2024</b>	<b>2025</b>
<b>VLASTNÉ ZDROJE KRYTIA MAJETKU SPOLU</b>	-37775	-63135
<b>Imanie a peňažné fondy</b>	388700	388700
Základné imanie	120000	120000
<b>Peňažné fondy tvorené podľa osobitého predpisu</b>	267700	268700
<b>Nevysporiadaný výsledok hospodárenia minulých rokov</b>	-424965	-426475
<b>Výsledok hospodárenia za účtovné obdobie</b>	-1511	--25360
<b>CUDZIE ZDROJE SPOLU</b>	131555	131565
<b>Dlhodobé záväzky</b>	11730	13005
Záväzky zo sociálneho fondu	11730	13005
<b>Krátkodobé záväzky</b>	111075	118559
Záväzky z obchodného styku	36391	40209
Záväzky voči zamestnancom	42796	44729
Zúčtovanie so Sociálnou poisťovňou a zdravotnými poisťovňami	42796	27334
Daňové záväzky	4779	5 218
Záväzky k štátnemu rozpočtu	2 730	1070
Ostatné záväzky	1047	
Prijaté krátkodobé finančné výpomoci		
<b>Výnosy budúcich období krátkodobé</b>		990
<b>VLASTNÉ ZDROJE A CUDZIE ZDROJE SPOLU</b>	<b>93780</b>	<b>69420</b>

<b>EKONOMICKY OPRÁVNEŇÉ NÁKLADY ZA ROK</b>		<b>2025</b>	
Názov organizácie	Domov v prírode n.o.		
Druh poskytovanej sociálnej služby (ŠZ, DSS, RS, ZPB, Útulok, DpC, IC, ZNB)	ZPS		
Forma poskytovanej sociálnej služby (ambulantná, týždenná, celoročná)	celoročná		
Počet mesiacov poskytovania uvedenej sociálnej služby v roku	12		
Kapacita podľa registra	40		
Skutočná obsadenosť - priemerný počet klientov (prepočet osobodní na 2 desatinné miesta)	40		
Položky	Celkové EON uvedenej sociálnej služby za rok	EON na mesiac na klienta podľa kapacity	EON na mesiac na klienta podľa skutočnej obsadenosti
a) mzdy, platy a ostatné osobné vyrovnania vo výške, ktorá zodpovedá výške platu a ostatných osobných vyrovnaní podľa osobitného predpisu (t. j. Zákona č. 553/2003 Z. z. o odmeňovaní niektorých zamestnancov pri výkone práce vo verejnom záujme a o zmene a doplnení niektorých zákonov v znení neskorších predpisov)	358 376,72	748,00	748,00
b) poisťenie na verejné zdravotné poisťenie, poisťenie na sociálne poisťenie a povinné príspevky na starobné dôchodkové sporenie platné zamestnávateľom v rozsahu určenom podľa písmena a)	121 438,20	255,00	255,00
c) tuzemské cestovné náhrady	0,00	0,00	0,00
d) výdavky na energie, vodu a komunikácie	34 872,76	72,50	72,50
e) výdavky na materiál <b>okrem reprezentačného vybavenia nových interiérov</b>	18 996,64	40,00	40,00
f) dopravné	0,00	0,00	0,00
g) výdavky na rutinnú údržbu a štandardnú údržbu <b>okrem jednorazovej údržby objektov alebo ich častí a riešenia havarijných stavov</b>	0,00	0,00	0,00
h) nájomné za prenájom nehnuteľností alebo inej veci <b>okrem dopravných prostriedkov a špeciálnych strojov, prístrojov, zariadení, techniky, náradia a materiálu najviac vo výške obvyklého nájomného, za aké sa v tom čase a na tom mieste prenechávajú do nájmu na dohodnutý účel veci toho istého druhu alebo porovnateľné veci</b>	40 560,00	84,50	84,50
i) výdavky na služby	74 053,20	155,00	155,00
j) výdavky na bežné transfery v rozsahu vreckového, odstúpného, odchodného, náhrady príjmu pri dočasnej pracovnej neschopnosti zamestnanca	0,00	0,00	0,00
k) odpisy hmotného majetku a nehmotného majetku podľa účtovných predpisov	17 665,96	37,00	37,00
<b>EON náklady spolu</b>	<b>665 963,48</b>	<b>1 387,42</b>	<b>1 392,00</b>

**Prepočet EON na 1 klienta na mesiac = Celkové EON : počet mesiacov poskytovania sociálnej služby : kapacita podľa registra/resp. skutočná obsadenosť**

Dátum: 14.06.2026

Verifikoval Mgr.Zuzana Pavlová, 0911603344, domovvprirode@gmail.com

<b>EKONOMICKY OPRÁVNEŇ NÁKLADY ZA ROK</b>		<b>2025</b>	
Názov organizácie	Domov v prírode, n.o.		
Druh poskytovanej sociálnej služby (ŠZ, DSS, RS, ZPB, Útulok, DpC, IC, ZNB)	ZOS		
Forma poskytovanej sociálnej služby (ambulantná, týždenná, celoročná)	celoročná		
Počet mesiacov poskytovania uvedenej sociálnej služby v roku	12		
Kapacita podľa registra	20		
Skutočná obsadenosť - priemerný počet klientov (prepočet osobodní na 2 desatinné miesta)	20		
Položky	Celkové EON uvedenej sociálnej služby za rok	EON na mesiac na klienta podľa kapacity	EON na mesiac na klienta podľa skutočnej obsadenosti
a) mzdy, platy a ostatné osobné vyrovnania vo výške, ktorá zodpovedá výške platu a ostatných osobných vyrovaní podľa osobitného predpisu (t. j. Zákona č. 553/2003 Z. z. o odmeňovaní niektorých zamestnancov pri výkone práce vo verejnom záujme a o zmene a doplnení niektorých zákonov v znení neskorších predpisov)	186 080,22	755,00	755,00
b) poisťné na verejné zdravotné poisťenie, poisťné na sociálne poisťenie a povinné príspevky na starobné dôchodkové sporenie platné zamestnávateľom v rozsahu určenom podľa písmena a)	63 054,45	252,00	252,00
c) tuzemské cestovné náhrady	0,00	0,00	0,00
d) výdavky na energie, vodu a komunikácie	18 777,64	78,00	78,00
e) výdavky na materiál <b>okrem reprezentačného vybavenia nových interiérov</b>	10 228,96	42,00	42,00
f) dopravné	0,00	0,00	0,00
g) výdavky na rutinnú údržbu a štandardnú údržbu <b>okrem jednorazovej údržby objektov alebo ich častí a riešenia havarijných stavov</b>	0,00	0,00	0,00
h) nájomné za prenájom nehnuteľností alebo inej veci <b>okrem dopravných prostriedkov a špeciálnych strojov, prístrojov, zariadení, techniky, náradia a materiálu najviac vo výške obvyklého nájomného, za aké sa v tom čase a na tom mieste prenechávajú do nájmu na dohodnutý účel veci toho istého druhu alebo porovnateľné veci</b>	21 840,00	91,00	91,00
i) výdavky na služby	39 874,80	153,00	153,00
j) výdavky na bežné transfery v rozsahu vreckového, odstúpného, odchodného, náhrady príjmu pri dočasnej pracovnej neschopnosti zamestnanca	0,00	0,00	0,00
k) odpisy hmotného majetku a nehmotného majetku podľa účtovných predpisov	9 512,44	35,00	35,00
<b>EON náklady spolu</b>	<b>349 368,51</b>	<b>1 406,00</b>	<b>1 406,00</b>

**Prepočet EON na 1 klienta na mesiac = Celkové EON : počet mesiacov poskytovania sociálnej služby : kapacita podľa registra/resp. skutočná obsadenosť**

Dátum: 14.06.2026

Verifikoval Mgr.Zuzana Pavlová, 0911603344, domovvprirode@gmail.com

EKONOMICKY OPRÁVNENÉ NÁKLADY ZA ROK		2025	
Názov organizácie	Domov v prírode n.o.		
Druh poskytovanej sociálnej služby (ŠZ, DSS, RS, ZPB, Útulok, DpC, IC, ZNB)	ŠZ		
Forma poskytovanej sociálnej služby (ambulantná, týždenná, celoročná)	celoročná		
Počet mesiacov poskytovania uvedenej sociálnej služby v roku	12		
Kapacita podľa registra	12		
Skutočná obsadenosť - priemerný počet klientov (prepočet osobodní na 2 desatinné miesta)	12		
Položky	Celkové EON uvedenej sociálnej služby za rok	EON na mesiac na klienta podľa kapacity	EON na mesiac na klienta podľa skutočnej obsadenosti
a) mzdy, platy a ostatné osobné vyrovnania vo výške, ktorá zodpovedá výške platu a ostatných osobných vyrovnaní podľa osobitného predpisu (t. j. Zákona č. 553/2003 Z. z. o odmeňovaní niektorých zamestnancov pri výkone práce vo verejnom záujme a o zmene a doplnení niektorých zákonov v znení neskorších predpisov)	124 053,48	805,00	805,00
b) poistenie na verejné zdravotné poistenie, poistenie na sociálne poistenie a povinné príspevky na starobné dôchodkové sporenie platné zamestnávateľom v rozsahu určenom podľa písmena a)	42 036,30	256,00	256,00
c) tuzemské cestovné náhrady	0,00	0,00	0,00
d) výdavky na energie, vodu a komunikácie	12 071,34	73,00	73,00
e) výdavky na materiál <b>okrem reprezentačného vybavenia nových interiérov</b>	6 575,76	44,00	44,00
f) dopravné	0,00	0,00	0,00
g) výdavky na rutinnú údržbu a štandardnú údržbu <b>okrem jednorazovej údržby objektov alebo ich častí a riešenia havarijných stavov</b>	0,00	0,00	0,00
h) nájomné za prenájom nehnuteľností alebo inej veci <b>okrem dopravných prostriedkov a špeciálnych strojov, prístrojov, zariadení, techniky, náradia a materiálu najviac vo výške obvyklého nájomného, za aké sa v tom čase a na tom mieste prenechávajú do nájmu na dohodnutý účel veci toho istého druhu alebo porovnateľné veci</b>	14 040,00	87,50	87,50
i) výdavky na služby	25 633,80	143,00	143,00
j) výdavky na bežné transfery v rozsahu vreckového, odstupného, odchodného, náhrady príjmu pri dočasnej pracovnej neschopnosti zamestnanca	0,00	0,00	0,00
k) odpisy hmotného majetku a nehmotného majetku podľa účtovných predpisov	6 115,14	40,00	40,00
<b>EON náklady spolu</b>	<b>230 525,82</b>	<b>1 448,50</b>	<b>1 448,50</b>

**Prepočet EON na 1 klienta na mesiac = Celkové EON : počet mesiacov poskytovania sociálnej služby : kapacita podľa registra/resp. skutočná obsadenosť**

Dátum: 14.06.2026

Verifikoval Mgr.Zuzana Pavlová, 0911603344, domovvprirode@gmail.com

## Prehľad príjmov podľa zdrojov 2025

Tržby za služby - ZPS	355 454,37
Tržby za služby - ZOS	177 278,96
Tržby za služby - ŠZ	105 961,61
Tržby za služby - bez rozhodnutia	1 269,41
<b>Spolu</b>	<b>639 964,35</b>
Dar Essity Slovakia, s.r.o.	550,00
Dar Essity Slovakia, s.r.o.	500,00
<b>Spolu</b>	<b>1 050,00</b>
Príspevky z podielu zaplatenej dane	11 732,89
<b>Spolu</b>	<b>11 732,89</b>
Tržby z predaja dlhodobého majetku	0,00
<b>Spolu</b>	<b>0,00</b>
Iné ostatné výnosy	16 811,43
<b>Spolu</b>	<b>16 811,43</b>
Dotácia MPSVR - FP na rok 2025	609 528,67
<b>Spolu</b>	<b>609 528,67</b>

## Spolu príjmy za rok 2025

**1 279 087,34**

Dátum: 14.06.2026

Verifikoval: Mgr. Zuzana Pavlová