

Individuálna výročná správa

Obce Rudná

za rok 2025

Ildikó Iglaiová
starosta obce

OBSAH **str.**

1. Úvodné slovo starostu obce 3
2. Identifikačné údaje obce 4
3. Organizačná štruktúra obce a identifikácia vedúcich predstaviteľov 4
4. Poslanie, vízie, ciele 4
5. Základná charakteristika obce 5
   5.1. Geografické údaje 5
   5.2. Demografické údaje 5
   5.3. Ekonomické údaje 5
   5.4. Symboly obce 5
   5.5. História obce 6
   5.6. Pamiatky 8
6. Plnenie úloh obce (prenesené kompetencie, originálne kompetencie) 8
   6.1. Výchova a vzdelávanie 8
   6.2. Zdravotníctvo 8
   6.3. Sociálne zabezpečenie 8
   6.4. Kultúra 8
   6.5. Doprava 9
   6.6. Územné plánovanie 9
   6.7. Hospodárstvo 9
7. Informácia o vývoji obce z pohľadu rozpočtovníctva 12
   7.1. Plnenie príjmov a čerpanie výdavkov za rok 2025 13
   7.2. Prebytok/schodok rozpočtového hospodárenia za rok 2025 15
   7.3. Rozpočet na roky 2026 - 2028 16
8. Informácia o vývoji obce z pohľadu účtovníctva 16
   8.1. Majetok 16
   8.2. Zdroje krytia 17
   8.3. Pohľadávky 17
   8.4. Záväzky 18
9. Hospodársky výsledok za rok 2025 - vývoj nákladov a výnosov 18
10. Ostatné významné skutočnosti, ktoré mali vplyv na hospodárenie a činnosť obce 19
    10.1. Prijaté granty a transfery 19
    10.2. Poskytnuté dotácie 20
    10.3. Významné investičné akcie v roku 2025 20
    10.4. Predpokladaný budúci vývoj činnosti 20
    10.5 Udalosti osobitného významu po skončení účtovného obdobia 21
    10.6. Významné riziká a neistoty, ktorým je účtovná jednotka vystavená 21

1. Úvodné slovo starostu obce

Výročná správa obce je dokument, ktorý poskytuje informácie o majetkovej a finančnej situácii obce, analýzu príjmov a výdavkov, prehľad o prijatých a poskytnutých transferoch, ako aj ostatné dôležité informácie o obci. Poskytuje pravdivý a nestanný pohľad na dosiahnuté činnosti a výsledky. Obec sa zameriava hlavne na plnenie zákonom daných povinností s cieľom zabezpečiť požiadavky občanov a organizácií pôsobiacich na území obce.

Obec plnila v sledovanom roku úlohy, ktoré jej vyplývajú najmä z ustanovení zákona č. 369/1990 Zb. o obecnom zriadení, Ústavy Slovenskej republiky a ďalších zákonov a ustanovení, ktorými sa obec riadi pri zabezpečovaní samosprávnych kompetencií a kompetencií vyplývajúcich z preneseného výkonu štátnej správy. Obec v roku 2025 pokračovala v zabezpečovaní činností súvisiacich s bežným chodom obce a v realizácii investičných aktivít.

Od konca roka 2022, po komunálnych voľbách, pôsobí v obci nové vedenie ako aj zamestnanci.

V roku 2025 bol úspešne realizovaný projekt „Rozšírenie vodovodu v obci Rudná – II. etapa“, podporený z Programu rozvoja vidieka SR 2014-2022, na ktorý obec obdržala dotáciu v schválenej výške 481.618,76 €. Obstarávacia cena majetku obce, ktorá pozostáva z vodovodných potrubí 3 a 3.1 o celkovej dĺžke 1026,4 m a 56 ks vodovodných prípojok, je vo výške 505.288,90 €, t. j. z rezervného fondu obce sa použilo celkovo 21.960,00 € na stavebný dozor vykonávaný spoločnosťou ING - Projekt s.r.o. a 1.710,14 € na stavebné práce. Stavebné práce vykonávané spoločnosťou BRAX-IS, s. r. o. boli ukončené do 30.04.2025, záväzok voči dodávateľovi bol vysporiadaný. Obstaraný majetok bol odovzdaný do správy Východoslovenskej vodárenskej spoločnosti, a. s. Košice, na základe Zmluvy o výkone správy majetku verejného vodovodu. Okresný úrad Rožňava, odbor starostlivosti o životné prostredie vydal kolaudačné rozhodnutie na časti vodnej stavby „Rudná – rozšírenie vodovodu, II. etapa“ dňa 13.06.2025. Dňa 02.10.2025 prijala obec dotáciu na investičnú výstavbu a dňa 08.10.2025 obec zaplatila istinu z prekleňovacieho úveru pre VÚB a. s. v celej prijatej výške 398.496,90 €. Úroky boli za obdobie od začiatku čerpania úveru po splatenie úveru v sume 6.044,82 €.

Obec obdržala od Environmentálneho fondu podporu formou dotácie v sume 14.999,00 € na projekt „Zakúpenie malotraktora s príslušenstvom pre zber a zhodnocovanie odpadu v obci Rudná“. Spolufinancovanie obce bolo vo výške 1.852,00 €. Za schválenú dotáciu a iné zdroje boli obstarané: 1 ks Malotraktora FARMTRAC 26 4WD, čelný nakladač a kladivkový mulčovač.

V priebehu roka 2025 boli vypracované projektové dokumentácie na chodník pri hlavnej ceste s prechodom pre chodcov a na osvetlenie prechodu vo výške 7.072,50 €, podporené dotáciou z Úradu vlády SR v sume 4.000 €. Obec prijala fin. príspevok na „Obnovu náučného chodníka Turecká“ od MCRaŠ vo výške 11.012,58 €, dotáciu na „Obstaranie mobilných technických prvkov a ozvučovacej techniky KD“ od MIRRI SR vo výške 18.366,15 € a peňažné prostriedky na „Osadenie meračov rýchlosti v obci Rudná“ vo výške 4.000,00 € od Nadácie Allianz (obstaranie bolo vo výške 4.920,00 €). K osadzovaniu obstaraných prvkov dôjde v priebehu roka 2026.

Obec organizovala v roku 2025 spoločenské akcie: Deň matiek v kultúrnom dome, Vatra slobody pri príležitosti osláv Dňa víťazstva nad fašizmom na futbalovom ihrisku, Deň detí spojený s Dňom obce na futbalovom ihrisku. Organizovali sa aj tradičné turistické akcie, ako Výstup na Tureckú, Prechod náučným chodníkom Turecká, kde sa zišli miestni turisti aj turisti z okolia. Pri príležitosti Mesiaca úcty k starším boli našim seniorom doručované darčeky a tí, ktorí prijali pozvanie do kultúrneho domu, boli pohostení a mohli si zatancovať a zaspievať so živou hudbu skupiny Legends. V mesiaci september hosťovala obec v miestnom kultúrnom dome Thália Színház – Krajské Divadlo z Košíc, s predstavením „Portugal“, ktoré malo u divákov veľký úspech. V decembri prišiel Mikuláš s anjelikom do kultúrneho domu, obdarovali všetky deti balíčkami aj si s nimi zatancovali.

Poďakovanie patrí zamestnancom obecného úradu, pedagogickým zamestnancom obce, poslancom obecného zastupiteľstva, ako aj občanom, ktorí sa zúčastňovali na verejno-prospešných prácach, aj nemenovaným občanom, ktorí svojimi aktivitami prispievajú k zveľaďovaniu obce.

Ildikó Iglaiová, starosta obce

2. Identifikačné údaje obce

Názov:	Obec Rudná
Sídlo:	Rudná 69
IČO:	00328774
Štatutárny orgán obce:	Ildikó Iglaiová
Telefón:	058/7321986
E-mail:	obecnyurad@obecrudna.sk
Webová stránka:	www.obecrudna.sk

3. Organizačná štruktúra obce a identifikácia vedúcich predstaviteľov

Starosta obce :	Ildikó Iglaiová
Zástupca starostu obce:	Ing. Ján Rabas
Hlavný kontrolór obce:	Ing. Ildikó Vámosová
Obecné zastupiteľstvo:	Csaba Ádám, Márk Kiss, Benjamín Pardon, Ing. Ján Rabas, Erik Tokár
Komisie:	Komisia na ochranu verejného poriadku, vybavovanie sťažností, kultúry a športu, Komisia na ochranu verejného záujmu
Obecný úrad:	Ildikó Iglaiová – účtovníctvo, rozpočtovníctvo, styk s bankou, fakturácia Ing. Miriam Barnová – administratíva, personalistika a mzdy, správa webovej stránky obce, komunikácia s úradmi Katarína Božoková – pokladnica, miestne dane a poplatky, registratúra, koordinátor Ján Gotthardt – technický pracovník, vodič
Materská škola:	Štefánia Měchurová – riaditeľka Mgr. Zuzana Františková – triedna učiteľka Mária Krajliková – prevádzková zamestnankyňa

4. Poslanie, vízie, ciele

Poslanie obce: Základnou úlohou obce pri výkone samosprávy je starostlivosť o všestranný rozvoj jej územia a o potreby obyvateľov.
Vízie obce: formovať obec tak, aby využila svoje ľudské a materiálne, prírodné a ekonomické zdroje na zvýšenie kvality občanov obce. Zvyšovať záujem a zapojenie občanov do riešenia vecí verejných.

Ciele obce:

- aby patrila medzi hospodársky silné obce Rožňavského okresu,
- mala vytvorené vhodné podmienky pre podnikateľské aktivity s orientáciu predovšetkým na vidiecky cestovný ruch,
- bola obcou mladých ľudí, ktorí si vážia starobu,
- bola obcou s dobrou a fungujúcou infraštruktúrou, inžinierskymi sieťami,
- bola obcou sebavedomých a vzdelaných ľudí s aktívnym prístupom k životu,
- bola obcou chrániacou a zveľaďujúcou bohaté prírodné a kultúrne dedičstvo,
- bola príjemnou obcou pre život – peknou, čistou, zdravou a bezpečnou.

5. Základná charakteristika obce

Obec je samostatný územný samosprávny a správny celok Slovenskej republiky. Obec je právnickou osobou, ktorá za podmienok ustanovených zákonom samostatne hospodári s vlastným majetkom a s vlastnými príjmami. Základnou úlohou obce pri výkone samosprávy je starostlivosť o všestranný rozvoj jej územia a o potreby jej obyvateľov.

5.1. Geografické údaje

Geografická poloha obce :
Katastrálne územie obce Rudná leží v západnej časti Rožňavskej kotliny, prechádza do východných svahov masívu Turecká s výškou 954 m n. m., ktoré patria Revúckej vrchovine v Slovenskom Rudhohorí, bližšie v Slánskom podhorí. Z južnej strany sa rozprestiera národný park Slovenský kras.

Susedné mestá a obce:	Rožňava, Rakovnica, Brzotín
Celková rozloha obce:	749 ha
Nadmorská výška:	320 m nad morom

5.2. Demografické údaje

Hustota a počet obyvateľov k 31.12.2025: 694 obyvateľov, t. j. 93 obyvateľov/km^2
Národnostná štruktúra podľa sčítania obyvateľov v roku 2021: slovenská 73,3 %, maďarská 25,57 %, česká 0,14 %, grécka 0,14 %, židovská 0,14 %, rómska 0,14 %, nezistená 0,14%.
Štruktúra obyvateľstva podľa náboženského významu podľa sčítania obyvateľov v roku 2021: bez náboženského vyznania 45,6 %, rímskokatolícka 21,73 %, evanjelická 16,34 %, kalvínska 12,64 %, gréckokatolícke 1,56 %, evanjelická – metodistická 0,43 %, ad hoc hnutia 0,43 %, iné 0,43 %, kresťanské zbory 0,14 %, židovská 0,14 % pravoslávna 0,14 %, nezistené 0,14 %, československá husitská 0,14 %, Jehovovi svedkovia 0,14 %.
Vývoj počtu obyvateľov: r. 2021 - 701, r. 2022 - 694, r. 2023 - 692, r. 2024 - 704, r. 2025 - 694.

5.3. Ekonomické údaje

Nezamestnanosť v obci: nízka až priemerná
Nezamestnanosť v okrese: 8,3 %
Vývoj nezamestnanosti v obci závisí od rozvoja priemyslu a služieb v okresnom meste, nakoľko značná časť obyvateľov dochádza do zamestnania do Rožňavy.

5.4. Symboly obce :



erb,



pečať



a vlajka

5.5. História obce

Obec Rudná leží v západnej časti Rožňavskej kotliny. Vznik obce je úzko spätý so vznikom ťažby rúd v tzv. baníckom regióne Gemer. Územie obce bolo súčasťou Brzotínskeho panstva, ktoré dostal ako donáciu v roku 1243 Detrich Szár z rodu Ákošovcov. Od jeho potomkov sa potom, po roku 1290, územie dostalo do vlastníctva comesa Batiza (predok Mariássyovcov). Rožňavskú časť panstva v roku 1291 kráľ daroval ostrihomskému arcibiskupovi. V tejto donačnej listine z roku **1291 sa prvý krát písomne spomína obec Rudná** vo forme Rodna. V priebehu dejín sa názov obce nemenil: 1327 Rudna, 1920 Rudník, 1927 Rudná, maď. Rudna, Rozsnyórudna.

Majitelia tzv. baníckeho regiónu, z Ákošovcov pochádzajúce rody Bebekovcov a Csetnekiovcov v plodnom súťažení s Mariássyovcami, sa snažili o najväčší rozvoj baníctva. Z ich snaženia vlastne vznikla i **obec Rudná ako banícka usadlosť**, o čom presvedčivo svedčí i názov obce. Ťažilo sa tu zlato, striebro, v novoveku železo. Počas tureckej okupácie, v 16. storočí, obec ťažko postihol nájazd, keď veľa mužov odvliekli a zvýšili obci dane z 30 na 80 forintov. Obyvateľstvo všetky priania tureckých nájazdníkov splnilo, aby oslobodilo zajatcov, ale mnoho z nich riešilo neznesiteľné ťarchy útekom z obce.



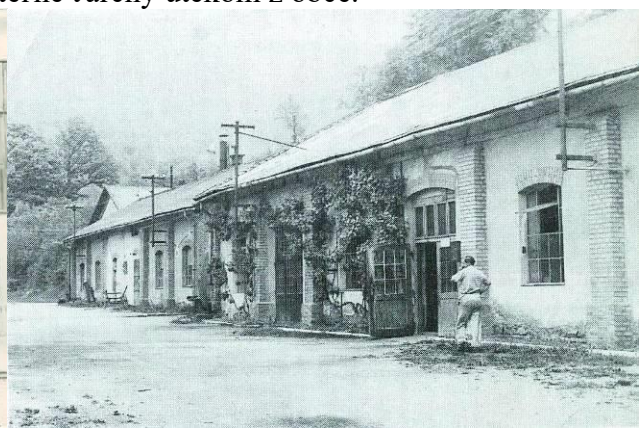

Nakoľko od začiatku vzniku obce išlo o banícku usadlosť, obyvatelia mali určité výsady. Voľne mohli užívať lesy, rybárčiť v potokoch, mohli chovať prasatá a sliepky a držať ťažné voly, variť pivo z jačmeňa. K výsadám baníckych miest a obcí patrilo taktiež aj právo voľby vlastného richtára, právo voľného sťahovania sa, voľba duchovného podľa vlastných zvyklostí. V podstate tieto práva podnietili aj rozvoj administratívnych úkonov na určitej úrovni v baníckych obciach už pomerne skoro. Svedčí o tom aj **historická pečať obce Rudná zo 17. storočia**, ktorá je datovaná rokom 1643 a pochádza z Maďarského štátneho archívu.

Pôvodní obyvatelia obce boli baníci, ktorí si ťažkou baníckou robotou zarábali na svoje živobytie. **Prvý záznam o obyvateľoch v osadlosti** pochádza **z roku 1427**, kedy **sa eviduje 17 obydlí**. Počet obyvateľov veľmi pomaly narastal, ale vpád Turkov v 16. storočí tento nárast do značnej miery ovplyvnil a obyvateľstvo pre neznesiteľné ťarchy riešilo svoje rozpoloženie útekom do severnejšie položených krajov. Po vytlačení Turkov z krajiny počet obyvateľov rýchlo rástol a v r. 1773 tu popri baníckych rodinách žilo 28 gazdovských rodín a 10 želiarskych rodín. V r. 1828 sa v obci eviduje 61 domov a 515 obyvateľov, v r. 1900 to bolo 483 obyvateľov, v r. 1910 už 670 obyvateľov. V r. 1930 tu žilo 730 obyvateľov, v r. 1965 až 995. V roku 2001 po sčítaní ľudu v máji, to bolo 760 obyvateľov, s počtom domov 297, z toho obývaných bolo 254 domov. V roku 2011 bolo vykonané sčítanie obyvateľov, bytov a domov a podľa zverejnených výsledkoch bolo v obci trvalo bývajúcich obyvateľov 745, z toho podľa materinského jazyka 429 Slovákov, 258 Maďarov, 7 Rómov, 2 Česi, 1 iná národnosť. V roku 2021 v obci prebehlo prvé úplne elektronické sčítanie obyvateľov, domov a bytov na Slovensku. Po sčítaní obyvateľov k 01.01.2021 bol počet obyvateľov obce 704, s počtom domov 316, z toho obývaných 247.

V oblasti školstva sú prvé záznamy po r. 1849, kedy vzniká obecná škola. Škola je v prevádzke do r. 1874, kedy reformovaná cirkev zriaďuje cirkevnú školu a táto je prevádzkovaná do roku 1890. V r. 1902 štát zriaďuje školu v bývalej budove školy ref. cirkvi a vyučuje sa tu maďarsky. Od tohto roku, až do oslobodenia, tu pôsobilo celkom 28 učiteľov. V r. 1928 sa postavila nová škola. Po oslobodení od 19. apríla 1945 do roku 1973 tu pôsobilo 27 učiteľov. Základná škola bola pre nedostatok žiakov v roku 2004, po ukončení školského roka 2003/2004, zatvorená. Začiatkom 50. rokov začína v obci pôsobiť i materská škola, kde sa od roku 1953 stáva riaditeľkou p. Jolana Renčoková a od roku 1991 do roku 2023 bola riaditeľkou p. Erika Gonosová. V rokoch 1991-2020 p. Dáša Vasasová pracovala ako učiteľka MŠ. Začiatkom roka 2020 nastúpila ako učiteľka p. Štefánia Měchurová a p. Dáša Vasasová ukončila pracovný pomer. Od septembra 2023 je p. Štefánia Měchurová riaditeľkou materskej školy a zároveň v septembri 2023 nastúpila ako učiteľka p. Mgr. Zuzana Františková.

- V obci pôsobí **Dobrovoľný hasičský zbor**, ktorý **vznikol v r. 1929**. Zbor mal v roku 2025 aktívnych 25 členov, z toho 3 dorastencov. Súčasná hasičská zbrojnica bola stavaná v rokoch 1956-1960 v akcii Z. Rekonštrukcia miestnej zbrojnice v roku 2020 sa realizovala z vlastných prostriedkov a prostriedkov Ministerstva vnútra SR – Prezídia hasičského a záchranného zboru. V roku 2024 sme si pripomenuli 95 výročie založenia DHZ v obci Rudná, odovzdávali sa ďakovné listy a pamätné dary. V roku 2025 sa členovia DHZ zúčastnili: previerky pripravenosti vo Vlachove dňa 5.7.2025, súčinnostného cvičenia okresu Rožňava dňa 12.7.2025, IV. kola Spišskej hasičskej ligy v Nálepkove dňa 16.8.2025, súťaže IVECO Daily CAS 15, konanej dňa 23.8.2025 v Rudnej, V. kola Spišskej hasičskej ligy v Harichovciach dňa 30.8.2025, súťaže DHZ o Gemerský pohár dňa 13.9.2025 vo Veľkom Blhu a dňa 20.9.2025 o Pohár primátora mesta v Gelnici. V roku 2025 poskytovali členovia DHZ pomoc obyvateľom obce pri odčerpávaní vody po návalových dažďoch. Dobrovoľní hasiči organizovali jarnú aj jesennú brigádu a pravidelne vykonávali údržbu techniky.
- V roku **1952 bola založená Telovýchovná jednota.** Futbalu sa začalo dariť začiatkom 50.tich rokov. V roku 2019 došlo k spojeniu klubov TJ Sokol Rudná a MFK Rožňava. Futbalisti MFK Rožňava B/Rudná hrali v ročníku 2024/2025 okresnú súťaž v VII. lige s nasledovnými výsledkami: 22 odohratých zápasov, z toho 17 výhier, 0 remíz, 5 prehier, skóre 119:29, celkovo 2. miesto s 51 bodmi. V jesennej časti ročníka 2025/2026 odohrali v okresnej súťaži v VII. lige 12 zápasov s nasledovnými výsledkami: 9 výhier, 1 remíza, 2 prehry, skóre 61:23, priebežne 2. miesto s 28 bodmi.
- V roku **1975 vznikol Zbor pre občianske záležitosti** pri obecnom úrade, ktorý doteraz pôsobí v obci.
- V roku **2014 bola založená Jednota dôchodcov Slovenska v Rudnej**, ktorá mala v roku 2025 spolu 86 členov. V roku 2023 bol založený spevokol Červené ruže, ktorý v roku 2025 prerušil svoju činnosť z dôvodu úmrtia harmonikára. V roku 2025 sa členovia JDS Rudná aktívne zapájali do akcií organizovaných obcou, chodili na turistické vychádzky do blízkeho okolia, organizovali spoločné opekačky, zúčastňovali sa spoločných stretnutí s dôchodcami R3 (Rakovnica, Rožňavské Bystré, Rudná), zúčastňovali sa na športových hrách, kladení vencov SNP v Dargove, na Deň baníkov v Rudnej, návštevy baníckeho múzea v Rožňave. Členovia JDS absolvovali výlet do Chorvátska, do Vysokých tatier, návštevu termálneho kúpaliska v Dolnej Strehovej a aktívne sa regenerovali v kúpeľoch na celom území Slovenska.

V obci pôsobili v minulosti viaceré spoločenské organizácie:

- Živena, neskôr Slovanský zväz žien, vznikol v r. 1946,
- Československý červený kríž svoju činnosť začínal v r. 1948,
- Vznik Csemadoku sa datuje od r. 1948,

- Socialistický zväz mládeže vznikol v r. 1955,
- Zväz protifašistických bojovníkov vznikol v r. 1959,
- V roku 1962 založilo 24 telesne postihnutých občanov v obci Zväz invalidov.

5.6. Pamiatky

- Kostol Reformovanej cirkvi - v roku 2020 bola vymenená strecha kostola z cirkevných prostriedkov a príspevku obce,
- Katolícka zvonica,
- Kostol Evanjelickej cirkvi - obnovený z prostriedkov miestneho podnikateľa, z príspevku obce na zasklenie okien kostola a osvetlenia kostola,
- Bývalý banský areál - súčasť Náučného chodníka Turecká,
- Hasičská striekačka v miestnom parku a pomník baníkom.

6. Plnenie úloh obce (prenesené kompetencie, originálne kompetencie)

6.1. Výchova a vzdelávanie

V súčasnosti výchovu a vzdelávanie detí v obci poskytuje materská škola bez právnej subjektivity. Materskú školu v školskom roku 2024/2025 navštevovalo 25 detí a v školskom roku 2025/2026 celkom 18 detí.

Riaditeľka MŠ: od 1.9.2023 Štefánia Měchurová

Učiteľka MŠ: od 1.9.2023 Mgr. Zuzana Františková

Obec poskytuje finančné príspevky na činnosť Centier voľného času v zriaďovateľskej pôsobnosti mesta Rožňava a mesta Dobšiná, kde deti z obce navštevujú záujmové krúžky ako tanečný šport, stolný tenis.

6.2. Zdravotníctvo

Zdravotná starostlivosť občanov je zabezpečená v Rožňave. Na rožňavskej poliklinike sú dostupné najdôležitejšie oddelenia, ktoré poskytujú urgentnú starostlivosť pre obyvateľov blízkeho okolia.

6.3. Sociálne zabezpečenie

Od 1. septembra 2025 nadobudol účinnosť zákon o integrovanej posudkovej činnosti, ktorý prináša zmenu pre osoby s ťažkým zdravotným postihnutím a pre osoby odkázané na pomoc iných osôb. Posudzovanie sa vykonáva nielen v oblasti ťažkého zdravotného postihnutia, sociálnych služieb ale aj na účely sociálnej ekonomiky a zabezpečujú ho po novom výlučne úrady práce, sociálnych vecí a rodiny na základe jednotných metodík. Integrovaná posudková činnosť je upravená v zákone č. 376/2024 Z. z. Podrobnosti výkonu posudkovej činnosti sú uvedené vo vyhláške Ministerstva práce, sociálnych vecí a rodiny Slovenskej republiky č. 51/2025 Z. z. Nakoľko v obci narastá počet osamelých seniorov, ktorí sú odkázaní na pomoc druhých, obec uvažuje v blízkej budúcnosti o zavedení opatrovateľskej služby.

6.4. Kultúra

Spoločenský a kultúrny život v obci zabezpečujú:

- Zbor pre občianske záležitosti obce Rudná, Jednota dôchodcov Slovenska základná organizácia Rudná na čele s pani Irenou Tokárovou.

Spoločensko-kultúrne akcie organizované obcou v roku 2025: Deň Matiek, Vatra slobody, Deň detí spojený s Dňom obce, Výstup na Tureckú a Prechod náučným chodníkom Turecká, Mikuláš v kultúrnom dome. V mesiaci september odohrali herci Thália Színház – Krajského Divadla predstavenie s názvom „Portugal“. Pri príležitosti Mesiaca úcty k starším vystúpila

v miestnom kultúrnom dome hudobná skupina Legends. V decembri boli dobrovoľníkmi zorganizované Majstrovstvá okresu Rožňava v elektronických šípkach.
V priebehu roka 2025 sa konali tri zábavy/plesy, ktoré organizovali športovci vo februári, členovia dobrovoľného hasičského zboru na Veľkú noc a zamestnanci obce na Luciu.

6.5. Doprava

Obcou Rudná vedie hlavná štátna cesta 2. triedy, ktorá spája Rožňavu s Revúcou. Obyvatelia obce majú zabezpečenú pravidelnú autobusovú dopravu prostredníctvom dopravnej spoločnosti Eurobus. Spojenia z Rožňavy do Rudnej a späť sú pravidelné a v častých intervaloch. Väčšina obyvateľov dochádza do práce a škôl osobnými motorovými vozidlami. Obecné komunikácie sú udržiavané a opravované. V posledných štyroch rokoch boli prevedené rekonštrukcie asfaltového povrchu vo väčšine ulíc prevažne z prostriedkov, ktoré preberalo minulé vedenie obce v roku 2018 po nástupe do funkcie. V obci sú rozmiestnené dopravné označenia a dopravné zrkadlá, ktoré zabezpečujú ochranu a plynulosť cestnej premávky.

6.6. Územné plánovanie

Obec má vypracovaný Spoločný územný plán obcí Rudná, Rakovnica, Rožňavské Bystré z roka 2008. V obci narastá záujem o kúpu nehnuteľností a výstavbu nových rodinných domov - obec je lukratívna, nakoľko je blízko mesta Rožňava. Do nového územného plánu je potrebné zahrnúť lokality na výstavbu rodinných domov.

6.7. Hospodárstvo

Hospodárstvo

Najvýznamnejší poskytovatelia služieb v obci:

Potraviny Ra+To s.r.o.
Pohostinstvo Fontána – Peter Szőllős

Najvýznamnejší priemysel v obci :

Klampiarstvo Čapó, s.r.o.
Dobart -Ing. Dobos,
KISSCAR autoservis,
Mikuláš Pardon stavebná firma,
Autoservis Kodrus – Ladislav Kišš

Najvýznamnejšia poľnohospodárska výroba v obci:

Ladislav Iglai SHR
KISS s.r.o.
AGROSPOL Honce s. r. o.
KABAMA s. r. o.

Zo života obce:

Vatra slobody



Deň matiek



Deň detí spojený s Dňom obce











Výstup na Tureckú





Súťaže a cvičenia DHZ









Predstavenie Thália Színház–Krajského Divadla s názvom „Portugal“ v kultúrnom dome





Mesiac úcty k starším





Mikuláš v kultúrnom dome





Prechod náučným chodníkom Turecká





7. Informácia o vývoji obce z pohľadu rozpočtovníctva

Základným nástrojom finančného hospodárenia obce bol rozpočet obce na rok 2025. Obec zostavila rozpočet podľa ustanovenia § 10 ods. 7 zákona č.583/2004 Z.z. o rozpočtových pravidlách územnej samosprávy a o zmene a doplnení niektorých zákonov v znení neskorších predpisov. Rozpočet obce na rok 2025 bol zostavený ako vyrovnaný. Bežný rozpočet bol zostavený ako prebytkový a kapitálový rozpočet ako schodkový.

Hospodárenie obce sa riadilo podľa schváleného rozpočtu na rok 2025. Rozpočet obce bol schválený obecným zastupiteľstvom dňa 12.12.2024 Uznesením č. 143/12122024-OZ ako vyrovnaný v celkovej výške 1.414.500 €.

Rozpočet bol zmenený viackrát:

- rozpočtové opatrenie I. schválené Uznesením obecného zastupiteľstva č. 162/11032025-OZ - zvýšenie rozpočtu z príjmovej finančnej operácie použitie rezervného fondu vo výške 27.100 € + zvýšenie kapitálových výdavkov na stavebné práce súvisiace s výstavbou vodovodu zo zdrojov rezervného fondu, na nákup malotraktora a presun z rekonštrukcie a modernizácie miestnych komunikácií na výstavbu vodovodu, upravený vyrovnaný rozpočet v celkovej výške 1.441.600 €.

- rozpočtové opatrenie II. zvýšenie bežných príjmov a bežných výdavkov o prijaté dotácie a ich použitie – zvýšenie o 2.445 € k 31.03.2025 a rozpočtové opatrenie III. - zvýšenie bežných príjmov a bežných výdavkov o prijaté dotácie, dary a ich použitie o o 11.621 € k 30.06.2025 zobralo obecné zastupiteľstvo Uznesením č. 183/14082025-OZ na vedomie, upravený vyrovnaný rozpočet v celkovej výške 1.455.666 €.
- rozpočtové opatrenie č. IV. – zvýšenie o prijatú dotáciu z EF SR na molotraktor a jej účelové použitie vo výške 14.999 € k 30.07.2025, rozpočtové opatrenie č. V. – zvýšenie o prijaté dotácie a ich účelové použitie vo výške 5.396 € k 31.10.2025 a rozpočtové opatrenie VI. k 3.11.2025 – presuny, pričom sa celkový objem príjmovej ani výdavkovej časti nezmenil, zobralo obecné zastupiteľstvo Uznesením č. 196/19112025-OZ na vedomie, upravený vyrovnaný rozpočet v sume 1.476.061 €.
- rozpočtové opatrenie č. VII. z 29.12.2025 – zvýšenie o prijatú dotáciu z Regionálneho úradu školskej správy na normatívne financovanie výdavkov MŠ vo výške 3.057 € a jej účelové použitie v rovnakej výške na bežné výdavky, rozpočtové opatrenie č. VIII. z 30.12.2025 – zvýšenie o prijaté bežné dotácie v 4.Q 2025 vo výške 17.088 € a ich použitie na bežné výdavky, prijatá kapitálová dotácia od MIRRI na ozvučenie KD a nákup pódia vo výške 18.366 €, ktorého použitie bude v roku 2026 a rozpočtové opatrenie č. IX. z 31.12.2025 presuny v príjmovej aj výdavkovej časti rozpočtu v kompetencii starostu obce v zmysle Uznesenia č. 14/12122022-OZ, ktoré však neovplyvnilo celkový objem rozpočtu, obecné zastupiteľstvo neschvaľuje, berie na vedomie. Po decembrových úpravách rozpočtu bol celkový rozpočet v príjmovej časti 1.514.572 € a vo výdavkovej časti vo výške 1.496.206 €.

7.1. Plnenie príjmov a čerpanie výdavkov za rok 2025 v EUR

	Schválený rozpočet	Schválený rozpočet po poslednej zmene	Skutočné plnenie príjmov/ čerpanie výdavkov k 31.12.2025	% plnenia príjmov/ % čerpania výdavkov
Príjmy celkom	**1 414 500**	**1 514 572**	**1 349 683,75**	**89,11**
z toho :				
Bežné príjmy	359 681	390 899	394 626,10	100,95
Kapitálové príjmy	481 919	508 285	508 221,91	99,99
Finančné príjmy	572 900	615 388	446 835,74	72,61
Výdavky celkom	**1 414 500**	**1 496 206**	**1 278 707,25**	**85,46**
z toho :				
Bežné výdavky	345 096	376 703	341 721,95	90,71
Kapitálové výdavky	578 460	628 559	527 544,40	83,93
Finančné výdavky	490 944	490 944	409 440,90	83,40
Rozpočtové hospodárenie obce	**0**	**18 366**	**70 976,50**	**x**

V roku 2025 plnenie príjmov vo významnej miere ovplyvnili príjmy:

- **v bežnom rozpočte:**
  - podielové dane vo výške 218 446,63 €, zníženie oproti roku 2024 o 44 897,29 €
  - príjem za daň z nehnuteľností a daň za psa ostal na rovnakej úrovni ako za predchádzajúce roky, vo výške 14 tis. €, príjem za poplatok za komunálne odpady a stavebné odpady bol taktiež na rovnakej úrovni ako v roku 2024 v celkovej výške 19 tis. €,

- nedaňové príjmy boli vo výške 12 tis. € a bežné granty a transfery vo výške 132 tis. €, z čoho najväčším príjmom bol normatívny príspevok na prevádzku materskej školy vo výške 104 tis. €.

- **v kapitálovom rozpočte:**
  Prijaté kapitálové transfery boli v celkovej výške 507 984,91 €:
  - od Pôdohospodárskej platobnej agentúry na Výstavbu vodovodu v obci Rudná – II. etapa vo výške 481 618,76 €,
  - od Úradu vlády SR vo výške 4 000,00 € na projektovú dokumentáciu chodníka pri hlavnej ceste a prechodu pre chodcov,
  - od MIRRI SR vo výške 18 366,15 € na nákup ozvučenia KD a prenosného pódia, ktoré budú obstarané v roku 2026,
  - od Nadácie Allianz vo výške 4 000,00 € na nákup informačných meračov rýchlosti.

  Z predaja pozemkov dosiahla obec príjem vo výške 237,00 €, vyplývajúci z predaja pozemkov pre miestnych obyvateľov.

- **v príjmových finančných operáciách:**
  - prevod nepoužitých finančných prostriedkov z roku 2024 vo výške 15 388,20 €, z toho dotácia na nákup malotraktora použitá v roku 2025 vo výške 14 999,00 €,
  - zapojenie rezervného fondu vo výške 32 950,64 € do rozpočtu roka 2025 s použitím na úhradu služieb stavebného dozoru súvisiaceho s rozšírením vodovodu II. etapa vo výške 15 372,00 €, na úhradu stavebných prác súvisiacich s rozšírením vodovodu II. etapa vo výške 1 710,14 €, na spolufinancovania nákupu malotraktora vo výške 1 852,00 €, na spolufinancovanie projektov na chodník pri hlavnej ceste s osvetleným prechodom vo výške 3 072,50 € a na splátky úveru z Environmentálneho fondu vo výške 10 944,00 €,
  - príjem krátkodobého terminovaného úveru na stavebné práce pri rozšírení vodovodu Rudná – II. etapa vo výške 398 496,90 €.

V roku 2024 plnenie výdavkov vo významnej miere ovplyvnili výdavky:

- **v bežnom rozpočte:**
  - mzdy, platy, služobné príjmy a ostatné osobné vyrovnania v sume 145 567,94 €,
  - poistné a príspevky do poisťovní v sume 52 793,95 €,
  - nákup tovarov a služieb v sume 128 440,94 €,
  - bežné transfery vo výške 8 852,92 €,
  - splácanie úrokov a ostatné platby súvisiace s úvermi vo výške 6 066,20 €.

- **v kapitálom rozpočte**:
  - stavebné práce pri rozšírení vodovodu Rudná – II. etapa vykonávané spoločnosťou BRAX-IS s. r. o. vo výške 483 328,90 €,
  - služby stavebného dozoru pri rozšírení vodovodu Rudná – II. etapa od spoločnosti ING-Projekt s. r. o. vo výške 15 372,00 €,
  - nákup informačných meračov rýchlosti v sume 4 920,00 €,
  - projektové dokumentácie na chodník pri hlavnej ceste a prechod pre chodcov s osvetlením v sume 7 072,50 €,
  - nákup malotraktora s príslušenstvom vo výške 16 851,00 €.

- **vo výdavkovej časti finančných operácií**:
  - splátka istiny z úveru od Environmentálneho fondu vo výške 10 944 €,
  - splátka istiny krátkodobého terminovaného úveru pre VÚB, a. s., čerpaného na stavebné práce pri rozšírení vodovodu Rudná – II. etapa vo výške 398 496,90 €.

7.2. Prebytok/schodok rozpočtového hospodárenia za rok 2025

Hospodárenie obce	Skutočnosť k 31.12.2025 v EUR
Bežné príjmy spolu	394 626,10
Bežné výdavky spolu	341 721,95
Bežný rozpočet – prebytok	**52 904,15**
Kapitálové príjmy spolu	508 221,91
Kapitálové výdavky spolu	527 544,40
Kapitálový rozpočet - schodok	**19 322,49**
Prebytok/schodok bežného a kapitálového rozpočtu	**33 581,66**
Vylúčenie z prebytku/Úprava schodku HČ	21 081,70
Upravený prebytok bežného a kapitálového rozpočtu	**12 499,96**
Príjmové finančné operácie	446 835,74
Výdavkové finančné operácie	409 440,90
Rozdiel finančných operácií	**37 394,84**
PRÍJMY SPOLU	**1 349 683,75**
VÝDAVKY SPOLU	**1 278 707,25**
Rozpočtové hospodárenie obce	**70 976,50**
Vylúčenie z prebytku/Úprava schodku HČ	21 081,70
Úprava hospodárenia o nevyčerpaný úver	0,00
Upravené rozpočtové hospodárenie obce	**49 894,80**

Riešenie hospodárenia obce:

Výsledok rozpočtového hospodárenia za rok 2025, t. j. rozdiel medzi skutočnými príjmami a výdavkami, predstavuje prebytok rozpočtu v čiastke 70 976,50 €.
V zmysle ustanovenia § 16 odsek 6 zákona č. 583/2004 Z.z. o rozpočtových pravidlách územnej samosprávy a o zmene a doplnení niektorých zákonov v znení neskorších predpisov, sa na účely tvorby peňažných fondov pri usporiadaní prebytku rozpočtu obce podľa § 10 ods. 3 písm. a) a b) citovaného zákona z tohto prebytku vylučujú:

a) Nevyčerpané prostriedky zo ŠR účelovo určené na bežné výdavky poskytnuté v predchádzajúcom rozpočtovom roku v sume **2 715,55 €**, a to na:
- nevyčerpané finančné prostriedky na stravné pre predškolákov a detí v hmotnej núdzi v sume **1 024,80 €**,
- nevyčerpané finančné prostriedky prijaté z MCRaŠ SR na obnovu náučného chodníka Turecká vo výške **1 760,52 €**,
- nevyčerpané finančné prostriedky na prevádzku MŠ z normatívu pre rok 2025, ktoré môže obec použiť do 31.03.2026. Výpočet: zostatok na účte 357 v sume 3 282,93 € znížený o sumu 3 229,01 € z vyúčtovania spotreby zemného plynu za rok 2025, ktorý bude poukázaný na účet obce v roku 2026 a tým zahrnutý do rozpočtu roka a znížený o sumu 211,97 € - prostriedky vydané z rozpočtu roka 2025, ktoré budú do nákladov a rozpustenia dotácie zahrnuté v januári 2026 na stravu zamestnancov na január 2026 a navýšený o sumu 88,28 € za faktúry zaúčtované do nákladov a výnosov v decembri 2025, pričom k ich úhrade dôjde v mesiaci január 2026. Úprava je v sume **–69,77 €**

b) Nevyčerpané prostriedky zo štátneho účelového fondu účelovo určené na kapitálové výdavky poskytnuté v predchádzajúcom rozpočtovom roku v sume **18 366,15 €** prijaté od MIRRI SR na nákup ozvučenia KD a prenosného pódia.

Z uvedené vyplýva tvorba rezervného fondu za rok 2025 v čiastke 49 894,80 €.

7.3. Rozpočet na roky 2026 - 2028 v EUR

	Skutočnosť k 31.12.2025	Rozpočet na rok 2026	Rozpočet na rok 2027	Rozpočet na rok 2028
Príjmy celkom	**1 349 683,75**	**455 000**	**440 000**	**440 000**
z toho:				
Bežné príjmy	394 626,10	358 600	398 556	434 884
Kapitálové príjmy	508 221,91	85 456	500	600
Príjmové finančné operácie	446 835,74	10 944	40 944	4 516

	Skutočnosť k 31.12.2025	Rozpočet na rok 2026	Rozpočet na rok 2027	Rozpočet na rok 2028
Výdavky celkom	**1 278 707,25**	**455 000**	**440 000**	**440 000**
z toho:				
Bežné výdavky	341 721,95	378 700	374 056	402 484
Kapitálové výdavky	527 544,40	300	55 000	33 000
Výdavkové finanč. operácie	409 440,90	76 000	10 944	4 516

Dôvodová správa k rozpočtu na roky 2026 - 2028:

Schválený rozpočet na roky 2026-2028 odráža predpokladaný rozvoj obce na uvedené obdobie.

8. Informácia o vývoji obce z pohľadu účtovníctva

8.1. Majetok v EUR

Názov	ZS k 1.1.2025 v EUR	KZ k 31.12.2025 v EUR
Majetok spolu	1 268 223,07	1 622 729,48
Neobežný majetok spolu	1 113 520,67	1 439 711,02
z toho:		
Dlhodobý nehmotný majetok		
Dlhodobý hmotný majetok	968 023,67	1 294 214,02
Dlhodobý finančný majetok	145 497,00	145 497,00
Obežný majetok spolu	153 965,63	182 183,20
z toho:		
Zásoby	659,09	433,89
Zúčtovanie medzi subjektami VS		
Dlhodobé pohľadávky		
Krátkodobé pohľadávky	8 829,42	8 205,86
Finančné účty	144 477,12	173 543,45
Poskytnuté návratné fin. výpomoci dlh.		
Poskytnuté návratné fin. výpomoci krát.		
Časové rozlíšenie	736,77	835,26

8.2. Zdroje krytia v EUR

Názov	ZS k 1.1.2025 v EUR	KZ k 31.12.2025 v EUR
Vlastné imanie a záväzky spolu	1 268 223,07	1 622 729,48
Vlastné imanie	747 299,85	773 637,13
z toho :		
Oceňovacie rozdiely		
Fondy		
Výsledok hospodárenia	747 299,85	773 637,13
Záväzky	209 343,09	61 764,91
z toho :		
Rezervy	959,40	750,00
Zúčtovanie medzi subjektami VS	15 388,20	24 434,40
Dlhodobé záväzky	17 377,83	7 018,00
Krátkodobé záväzky	175 617,66	29 562,51
Bankové úvery a výpomoci		
Časové rozlíšenie	311 580,13	787 327,44

Analýza významných položiek z účtovnej závierky:

- prírastkov dlhodobého majetku:

Služby stavebného dozoru pri rozšírení vodovodu Rudná – II. etapa od spoločnosti ING-Projekt s. r. o. vo výške 15 372,00 € v časti za rok 2025 a stavebné práce pri rozšírení vodovodu Rudná – II. etapa od spoločnosti BRAX-IS s. r. o. vo výške 336 245,34 € v časti za rok 2025 a následne celkové zaradenie vodovodu do majetku v sume 505 288,90 € Malotraktor FARMTRAC 26 WD s príslušenstvom v sume 16 851,00 € Projektová dokumentácia chodníka pri hlavnej ceste vrátane prechodu pre chodcov v sume 6 088,50 € Projektová dokumentácia osvetlenia prechodu pre chodcov v sume 984,00 € Informačné panely meračov rýchlosti v sume 4 920,00 €	380 460,84

- tvorba rezerv:

Rezerva na overenie účtovnej závierky audítorom v sume 750,00 €.

8.3. Pohľadávky v EUR

Pohľadávky	Zostatok k 31.12 2024	Zostatok k 31.12 2025
Pohľadávky do lehoty splatnosti	7 806,37	6 944,15
Pohľadávky po lehote splatnosti	1 230,62	1 581,85

Analýza významných položiek z účtovnej závierky:

Obec vykázala k 31.12.2025 pohľadávky do lehoty splatnosti vo výške 6 944,15 €, z čoho najväčšiu časť tvorí preplatok z vyúčtovania spotreby plynu za rok 2025 vo výške 6 205,01 € od Energetiky Slovensko, a. s. splatný 26.01.2026 a preplatok z vyúčtovania spotreby elektriny za rok 2025 vo výške 188,64 € od Energetiky Slovensko, a. s. splatný 26.01.2026. Pohľadávka voči zamestnancom vo výške 430,50 € je finančný príspevok na stravu za január 2026 poskytnutý v decembri 2025.

Najväčšiu časť polehotných pohľadávok tvoria pohľadávky za poplatok za komunálny odpad vo výške 1 229,83 €, za daň z nehnuteľností vo výške 112,02 €.

8.4. Záväzky v EUR

Záväzky	Zostatok k 31.12 2024	Zostatok k 31.12 2025
Záväzky do lehoty splatnosti	192 995,49	36 580,51
Záväzky po lehote splatnosti	0,00	0,00

Analýza významných položiek z účtovnej závierky:

Obec vykázala k 31.12.2025 záväzky do lehoty splatnosti vo výške 36 580,51 €, z čoho záväzky z pracovno-právnych vzťahov (voči zamestnancom, poisťovniam z odvodov, daňovému úradu vo výške 15 146,89 €), z úveru od Environmentálneho fondu na rekonštrukciu MŠ vo výške 15 460,13 €, voči dodávateľom a z nevyfakturovaných dodávok vo výške 3 456,37 € a prostriedky na sociálnom fonde sú vo výške 2 501,87 €.

9. Hospodársky výsledok za 2025 - vývoj nákladov a výnosov v EUR

Názov	Skutočnosť k 31.12.2024	Skutočnosť k 31.12.2025
Náklady	**329 942,86**	**382 206,85**
50 – Spotrebované nákupy	40 414,53	49 621,61
51 – Služby	64 884,74	61 426,04
52 – Osobné náklady	180 633,91	205 904,52
53 – Dane a poplatky	20,00	27,00
54 – Ostatné náklady na prevádzkovú činnosť	3 448,27	2 265,16
55 – Odpisy, rezervy a OP z prevádzkovej a finančnej činnosti a zúčtovania časového rozlíšenia	37 553,41	55 070,07
56 – Finančné náklady	1 093,12	6 769,50
57 – Mimoriadne náklady		
58 – Náklady na transfery a náklady z odvodov príjmov	1 872,00	1 107,70
59 – Dane z príjmov	22,88	15,25
Výnosy	**343 376,84**	**408 544,13**
60 – Tržby za vlastné výkony a tovar	202,50	152,50
61 – Zmena stavu vnútroorganizačných služieb		
62 – Aktivácia		
63 – Daňové a colné výnosy a výnosy z poplatkov	301 232,66	255 752,14
64 – Ostatné výnosy	7 185,55	783,60
65 – Zúčtovanie rezerv a OP z prevádzkovej a finančnej činnosti a zúčtovanie časového rozlíšenia	936,00	959,40
66 – Finančné výnosy		
67 – Mimoriadne výnosy		
69 – Výnosy z transferov a rozpočt. príjmov v obciach, VÚC a v RO a PO zriadených obcou alebo VÚC	33 820,13	150 896,49
Hospodársky výsledok /+ kladný HV, - záporný HV/	**13 433,98**	**26 337,28**

Hospodársky výsledok roka 2025:
Zisk roka 2025 v sume 26 337,28 EUR bude zúčtovaný na účet 428 - Nevysporiadaný výsledok hospodárenia minulých rokov.

Analýza nákladov a výnosov v porovnaní s minulým rokom a s vysvetlením významných rozdielov:
Výnosy roka 2025 sa oproti roku 2024 zvýšili o 65 167,29 €, hlavne z dôvodu vyšších výnosov z bežných transferov spôsobených zmenou spôsobu financovania prevádzky materskej školy z Regionálneho úradu školskej správy, nie z podielových daní a vyššieho rozpustenia kapitálových transferov v dôsledku zaradenia vodovodu do používania. Náklady roka 2025 narástli oproti roku 2024 o 52 263,99 €, hlavne pri osobných nákladoch a odpisoch dlhodobého majetku (vodovod).

10. Ostatné významné skutočnosti, ktoré mali vplyv na hospodárenie a činnosť obce

V roku 2025 významne ovplyvnili hospodárenie obce splátky úveru prijatého v roku 2023 z Environmentálneho fondu na úhradu záväzkov po lehote splatnosti z neoprávnených výdavkov na Rekonštrukciu materskej školy, ktorá bola vykonaná koncom predchádzajúceho volebného obdobia v roku 2022. Splátky istiny a úrokov z prijatého úveru ovplyvnia hospodárenie obce počas doby splácania úveru z Environmentálneho fondu za 48 mesiacov, t. j. od roku 2023 do roku 2027.

10.1. Prijaté granty a transfery

V roku 2025 obec prijala nasledovné granty a transfery:

Poskytovateľ dotácie	Suma v EUR	Účel
Úrad práce sociálnych vecí a rodiny	3 047,60	Stravovanie predškolákov a detí v HN, dotácia na školské potreby pre dieťa zo SZP, v tom v roku 2026 vrátená nevyčerpaná dotácia 1 024,80 €
Úrad práce sociálnych vecí a rodiny	697,08	Projekty v roku 2025: PUPN II. a PUPN III.
Environmentálny fond	946,18	Za mieru separácie odpadu v roku 2024
MF SR	2 870,94	Odmeny zamestnancov na letné dovolenky
KULTMINOR	2 000,00	Dotácia na divadelné predstavenie – Portugal
Ministerstvo vnútra SR	228,36	REGOB
Ministerstvo vnútra SR	21,20	Register adries
MCRaŠ SR	11 012,58	Obnova náučného chodníka Turecká - nevyčerpaná dotácia k 31.12.2025, ktorá bude dočerpaná v r. 2026 pri osadzovaní nakúpených prvkov 1 760,52 €
RÚŠS	104 445,00	Normatív na financovanie MŠ - nevyčerpaná dotácia na prevádzku 3 282,93 €, ktorá bude do 31.03.2026 vyčerpaná
RÚŠS	1 500,00	Dotácia na predškolákov
RÚŠS	375,00	Dotácia na deti v MŠ so SZP
Ministerstvo vnútra SR	90,44	Životné prostredie – prevod na účet Mesta RV
Ministerstvo vnútra SR	1 134,24	Prenesený výkon štátnej stavebnej správy – prevod na účet Mesta RV
Agrospol Honce	200,00	Príspevok na Deň obce
Dobrovoľná PO BA	3 000,00	Výstroj, výzbroj DHZ
Spolu bežné granty a transfery :	**131 568,62**	
Pôdohospodárska platobná agentúra	481 618,76	Výstavba vodovodu v obci Rudná – II. etapa (dotácia použitá v roku 2025)
Úrad vlády SR	4 000,00	Projektová dokumentácia chodníka pri hlavnej ceste a prechodu pre chodcov (dotácia použitá v roku 2025)
MIRRI SR	18 366,15	Nákup ozvučenia KD a prenosného pódia – nevyčerpaná dotácia k 31.12.2025 – obstaranie bude v roku 2026
Nadácia Allianz	4 000,00	Nákup informačných meračov rýchlosti (dotácia použitá v roku 2025)
Spolu kapitálové granty a transfery:	**507 984,91**	

Popis najvýznamnejších prijatých grantov a transferov je uvedený v tabuľke v účele.

10.2. Poskytnuté dotácie

Obec v roku 2025 poskytla dotácie v súlade s VZN č. 1/2024 o podmienkach poskytovania dotácií z rozpočtu obce (VZN platné od 01.04.2024) právnickým osobám, fyzickým osobám - podnikateľom na podporu všeobecne prospešných služieb, na všeobecne prospešný alebo verejnoprospešný účel.

Príjemca dotácie a účelové určenie dotácie	Suma poskytnutých finančných prostriedkov
Transfery pre OZ JDS Rudná	681,70
Transfer pre Mesto Rožňava – CVČ	406,00
Transfer pre Mesto Dobšiná – CVČ	20,00
Transfer pre Mesto Rožňava – úsek ŽP	90,44
Transfer pre Mesto Rožňava – prenesený výkon štátnej stavebnej správy	1 134,24

10.3. Významné investičné akcie v roku 2025

Na základe Zmluvy o poskytnutí NFP uzatvorenej s Pôdohospodárskou platobnou agentúrou na realizáciu projektu Rozšírenie vodovodu v obci Rudná – II. etapa na sumu 481 618,76 € bolo v roku 2024 uskutočnené verejné obstarávanie na:

- Zmluva na stavebný dozor bola uzatvorená so spoločnosťou ING-Projekt s. r. o. na sumu 21 960,00 €. V roku 2024 boli vykonané, vyfakturované a zaplatené práce v hodnote 6 588,00 € a v roku 2025 boli vykonané, vyfakturované a zaplatené práce v ostávajúcej hodnote 15 372,00 €. Stavebný dozor bol financovaný z rezervného fondu obce.
- Zmluva na stavebné práce bola uzatvorená so spoločnosťou BRAX-IS s.r.o na sumu 493 078,00 €, v roku 2025 navýšená o zvýšenie sadzby DPH, t. j. o sumu 8 649,86 €. V roku 2024 boli vykonané, vyfakturované práce v hodnote 147 083,56 € zaplatené v mesiaci január 2025. V roku 2025 boli vykonané, vyfakturované a zaplatené práce v hodnote 336 245,34 €, t. j. celková fakturovaná hodnota stavebných prác bola 483 328,90 €. Stavebné práce boli financované z rezervného fondu obce v sume 1 710,14 € a prevažná časť investície bola krytá z dotácie vo výške 481 618,76 €.
- Stavebné práce boli ukončené do 30.04.2025, obec zaradila do majetku vodovodné potrubia 3 a 3.1 o celkovej dĺžke 1026,4 m a 56 ks vodovodných prípojok, ktoré odovzdala do správy pre Východoslovenskú vodárenskú spoločnosť, a. s.
- Majetok obce bol navýšený o vodovod v sume **505 288,90 €.**

Ďalšie zvýšenia majetku obce boli v roku 2025 nasledovné:

- Malotraktor FARMTRAC 26 WD s príslušenstvom (čelný nakladač a kladivkový mulčovač), obstaraný a zaradený do používania v sume 16 851,00 €, podporený dotáciou z Environmentálneho fondu vo výške 14.999,00 €.
- Projektová dokumentácia chodníka pri hlavnej ceste vrátane prechodu pre chodcov v sume 6 088,50 €, podporená dotáciou z Úradu vlády SR vo výške 4.000,00 €.
- Projektová dokumentácia osvetlenia prechodu pre chodcov v sume 984,00 €.
- Informačné panely meračov rýchlosti v sume 4 920,00 €, podporené dotáciou Nadácie Allianz vo výške 4 000,00 €.

10.4. Predpokladaný budúci vývoj činnosti

Predpokladané investičné akcie realizované v budúcich rokoch:

- nákup pódia a ozvučenia kultúrneho domu,
- výstavba chodníka pri hlavnej ceste,

- dostavba vodovodu v obci,
- výstavba multifunkčného ihriska,
- rekonštrukcia detského ihriska.

10.5. Udalosti osobitného významu po skončení účtovného obdobia

Po skončení účtovného obdobia, do termínu spracovania individuálnej výročnej správy, nenastali žiadne udalosti osobitného významu, ktoré by mali vplyv na hospodárenie obce.

10.6. Informácia o významných rizikách a neistotách, ktorým je účtovná jednotka vystavená

Obec Rudná nevedie súdny spor a nehnuteľný majetok obce nie je zabezpečený záložným právom.

Vypracoval: Ildikó Iglaiová

OBEC RUDNÁ

Ildikó Iglaiová
starosta obce

V Rudnej, dňa 20.01.2026

Prílohy:

- Individuálna účtovná závierka: Súvaha, Výkaz ziskov a strát, Poznámky
- Správa nezávislého audítora k individuálnej účtovnej uzávierke