Centrum spoločných činností SAV, v. v. i.



Výročná správa o činnosti a hospodárení za rok 2025

Bratislava
júl 2026

Obsah

ČASŤ A
Výročná správa o činnosti organizácie za rok 2025

1. Základné údaje o organizácii
2. Vedecko-výskumná činnosť – projekty, výsledky
3. Medzinárodná vedecká spolupráca
4. Aplikácia výsledkov výskumu v praxi
5. Doktorandské štúdium a pedagogická činnosť
6. Zmluvná spolupráca s univerzitami/vysokými školami a inými subjektmi vedy a výskumu
7. Vedecko-organizačné a popularizačné aktivity
8. Aktivity pre Národnú radu SR, vládu SR, ústredné orgány štátnej správy SR a iné inštitúcie
9. Aktivity v orgánoch SAV
10. Starostlivosť o ľudské zdroje, rodovú rovnosť, pracovné a sociálne podmienky zamestnancov a uplatňovanie ich práv
11. Orgány v. v. i., ich skladba a činnosť, štrukturálne, organizačné a právne zmeny v organizácii
12. Činnosť knižnično-informačného pracoviska organizácie
13. Nadácie a fondy pri organizácii SAV
14. Realizácia Koncepcie dlhodobého rozvoja a Akčného plánu organizácie
15. Iné významné činnosti organizácie
16. Poskytovanie informácií v súlade so zákonom o slobodnom prístupe k informáciám
17. Problémy organizácie a podnety pre Predsedníctvo SAV k činnosti SAV
18. Vyjadrenia vedeckej rady organizácie k výsledkom výskumnej činnosti za uplynulý rok

PRÍLOHY K ČASTI A

A-1 Zoznam zamestnancov a doktorandov organizácie k 31.12.2025

A-2 Projekty riešené v organizácii

A-3 Publikačná činnosť organizácie

A-4 Údaje o pedagogickej činnosti organizácie

A-5 Medzinárodná mobilita organizácie

A-6 Vedecko-popularizačná činnosť pracovníkov organizácie

A-7 Vyznamenania, ceny a iné ocenenia udelené organizácii a jej pracovníkom

ČASŤ B
Výročná správa o hospodárení organizácie za rok 2025

19. Základné informácie o hospodárení organizácie
20. Prehľad príjmov a výdavkov
21. Pohyb a konečný stav majetku
22. Opatrenia na odstránenie nedostatkov v hospodárení a správa o plnení opatrení prijatých na odstránenie nedostatkov z predchádzajúceho roku
23. Ďalšie údaje o hospodárení organizácie

PRÍLOHY K ČASTI B

B-1 Ročná účtovná závierka

B-2 Správa štatutárneho audítora k ročnej účtovnej závierke

ČASŤ A

Centrum spoločných činností SAV, v. v. i.

Výročná správa o činnosti organizácie za rok 2025

1. Základné údaje o organizácii

1.1. Kontaktné údaje

Názov: Centrum spoločných činností SAV, v. v. i.
Riaditeľ: Ing. Nikola Kovaničová
Zástupca riaditeľa: JUDr. Milan Brňák
Vedecký tajomník: neuvedený
Predseda správnej rady: Ing. Nikola Kovaničová
Predseda vedeckej rady: JUDr. Ján Puchovský, PhD.
Predseda dozornej rady: RNDr. Pavol Siman, PhD. (do 15.5.2025; v zmysle uznesenia P SAV č. 1223.C zo dňa 15.5.2025 sa vzdal funkcie člena Dozornej rady CSČ SAV, v. v. i.)
Ing. Martin Nosko, PhD. (predseda Dozornej rady CSČ SAV, v. v. i. od 2. 7. 2025)
Členovia Snemu SAV: Mgr. Branislav Geschwandtner, PhD. (od 20.03.2025), Mgr. Nina Glausová, PhD. (do 19.03.2025), Ing. Róbert Grznár (od 20.03.2025), Mgr. Ladislav Jurányi (do 19.03.2026), Ing. Michal Kadúc (od 20.03.2025), PhDr. Norbert Longauer (od 20.03.2025), Ing. Zuzana Molnárová, MPH (od 20.03.2025), Ing. Tatiana Šrámková (od 20.03.2025), Mgr. Ľubica Záborská, PhD. (od 20.03.2025)
Adresa: Dúbravská cesta 9, 845 35 Bratislava https://csc.sav.sk
Tel.: 0911 708 483
E-mail: csc@savba.sk

Názvy a adresy organizačných zložiek a detašovaných pracovísk:

Organizačné zložky:

- **Encyklopedický ústav SAV**
  Bradáčova 7, 851 02 Bratislava
- **Kongresové centrum SAV ACADEMIA, Stará Lesná**
  Stará Lesná 176, 05960 Tatranská Lomnica
- **Kongresové centrum SAV Smolenice**
  Zámocká 18, 919 04 Smolenice
- **Technicko-hospodárska správa ústavov spoločenských vied SAV v Bratislave**
  Klemensova 19, 813 64 Bratislava
- **Archív SAV**
  Dúbravská cesta 9, 841 04 Bratislava
- **VEDA, vydavateľstvo SAV**
  Dúbravská cesta 5820/9, 841 04 Bratislava
- **Výpočtové stredisko SAV**
  Dúbravská cesta 9, 845 35 Bratislava
- **Správa účelových zariadení SAV**
  Dúbravská cesta 9, 841 04 Bratislava

Detašované pracoviská:

- **Výpočtové stredisko SAV, Žilina**
  Univerzitná 8215/1, 010 08 Žilina

Riaditelia organizačných zložiek a detašovaných pracovísk:

Organizačné zložky:

- **Encyklopedický ústav SAV**
  Ing. Tatiana Šrámková
- **Kongresové centrum SAV ACADEMIA, Stará Lesná**
  PhDr. Norbert Longauer
- **Kongresové centrum SAV Smolenice**
  Mgr. Ľubica Záborská, PhD.
- **Technicko-hospodárska správa ústavov spoločenských vied SAV v Bratislave**
  Ing. Zuzana Molnárová, MPH
- **Archív SAV**
  Mgr. Jana Gubášová Baherníková, PhD.
- **VEDA, vydavateľstvo SAV**
  JUDr. Milan Brňák
- **Výpočtové stredisko SAV**
  Ing. Michal Kadúc
- **Správa účelových zariadení SAV**
  Ing. Róbert Grznár

Detašované pracoviská:

- **Výpočtové stredisko SAV, Žilina**
  Ing. Michal Kadúc

Členovia Snemu SAV za organizačné zložky:

Mgr. Branislav Geschwandtner, PhD. (od 20.03.2025),
Mgr. Nina Glausová, PhD. (do 19.03.2025)
Ing. Róbert Grznár (od 20.03.2025)
Mgr. Ladislav Jurányi (do 19.03.2026)
Ing. Michal Kadúc, (od 20.03.2025)
PhDr. Norbert Longauer (od 20.03.2025)
Ing. Zuzana Molnárová, MPH (od 20.03.2025)
Ing. Tatiana Šrámková (od 20.03.2025)
Mgr. Ľubica Záborská, PhD. (od 20.03.2025)

Typ organizácie: Verejná výskumná inštitúcia od roku 2022

1.2. Údaje o zamestnancoch

Tabuľka 1a Počet a štruktúra zamestnancov

Štruktúra zamestnancov	K	K		K do 35 rokov		F	P	T	O
		M	Ž	M	Ž				
Celkový počet zamestnancov	215	98	117	7	10	212	217.57	14.77	5.83
Vedeckí pracovníci	16	12	4	0	0	16	15.27	3.77	0.33

Odborní pracovníci VŠ (výskumní a vývojoví zamestnanci[1])	21	7	14	2	1	21	20.05	0	0.5
Odborní pracovníci VŠ (ostatní zamestnanci[2])	69	30	39	1	4	69	68.4	11	5
Odborní pracovníci ÚS	44	14	30	2	4	42	42.89	0	0
Ostatní pracovníci	65	35	30	2	1	64	70.96	0	0

[1] odmeňovaní podľa 553/2003 Z.z., príloha č. 5
[2] odmeňovaní podľa 553/2003 Z.z., príloha č. 3 a č. 4

K – kmeňový stav zamestnancov v pracovnom pomere k 31.12.2025 (uvádzať zamestnancov v pracovnom pomere, vrátane riadnej materskej dovolenky, zamestnancov pôsobiacich v zahraničí, v štátnych funkciách, členov Predsedníctva SAV, zamestnancov pôsobiacich v zastupiteľských zboroch)
F – fyzický stav zamestnancov k 31.12.2025 (bez riadnej materskej dovolenky, zamestnancov pôsobiacich v zahraničí v štátnych funkciách, členov Predsedníctva SAV, zamestnancov pôsobiacich v zastupiteľských zboroch)
P – celoročný priemerný prepočítaný počet zamestnancov
T – celoročný priemerný prepočítaný počet riešiteľov projektov
O – celoročný priemerný prepočítaný počet obslužného personálu podieľajúceho sa na riešení projektov (technikov, laborantov, projektových manažérov a pod.) mimo zamestnancov v administratíve, správe a údržbe budov, upratovačiek, vodičov a pod.
M, Ž – muži, ženy

Tabuľka 1b Štruktúra vedeckých pracovníkov (kmeňový stav k 31.12.2025)

Rodová skladba	**Pracovníci s hodnosťou**				**Vedeckí pracovníci v stupňoch**		
	DrSc.	**CSc./PhD.**	**prof.**	**doc.**	**I.**	**II.a.**	**II.b.**
Muži	0	18	0	2	0	3	9
Ženy	0	5	0	0	0	0	4

Tabuľka 1c Štruktúra pracovníkov podľa veku a rodu, ktorí sú riešiteľmi projektov

Veková štruktúra (roky)	**< 31**		**31-35**		**36-40**		**41-45**		**46-50**		**51-55**		**56-60**		**61-65**		**> 65**	
	A	**B**	**A**	**B**	**A**	**B**	**A**	**B**	**A**	**B**	**A**	**B**	**A**	**B**	**A**	**B**	**A**	**B**
Muži	0	0.0	1	1.0	2	2.0	3	1.8	1	0.5	0	0.0	1	1.0	0	0.0	0	0.0
Ženy	0	0.0	0	0.0	1	0.5	0	0.0	2	1.5	0	0.0	0	0.0	0	0.0	0	0.0
Spolu	0	0.0	1	1.0	3	2.5	3	1.8	3	2.0	0	0.0	1	1.0	0	0.0	0	0.0

A - Prepočet bez zohľadnenia úväzkov zamestnancov
B - Prepočet so zohľadnením úväzkov zamestnancov

Tabuľka 1d Priemerný vek zamestnancov organizácie k 31.12.2025

	Kmeňoví zamestnanci	**Vedeckí pracovníci**	**Riešitelia projektov**
Muži	51.3	43.7	43.2
Ženy	49.8	48.8	45.3
Spolu	50.5	44.9	43.8

1.3. Iné dôležité informácie k základným údajom o organizácii a zmeny za posledné obdobie (v zameraní, v personálnej štruktúre a pod.)

2. Vedecko-výskumná činnosť – projekty, výsledky

2.1. Domáce projekty

Tabuľka 2a Domáce projekty riešené v roku 2025

ŠTRUKTÚRA PROJEKTOV	Počet		Čerpané financie (€)					
			A				B	
	A	B	Zo zdrojov SAV		Z iných zdrojov		Zo zdrojov SAV	Z iných zdrojov
			Spolu	Pre organi-záciu	Spolu	Pre organi-záciu		
1. Projekty VEGA	0	0	-	-	-	-	-	-
2. Projekty APVV	0	0	-	-	-	-	-	-
3. Projekty EŠIF/OP ŠF, Plán obnovy EÚ	1	2	-	-	-	-	-	-
4. Projekty SASPRO	0	0	-	-	-	-	-	-
5. Projekty IMPULZ	0	0	-	-	-	-	-	-
6. Iné projekty (FM EHP, Vedecko-technické projekty, na objednávku rezortov a pod.)	2	0	-	-	-	-	-	-

A - organizácia je nositeľom projektu
B - organizácia sa zmluvne podieľa na riešení projektu

Tabuľka 2b Domáce projekty podané v roku 2025

Štruktúra projektov	Miesto podania	Organizácia je nositeľom projektu	Organizácia sa zmluvne podieľa na riešení projektu
1. Účasť na nových výzvach APVV r. 2025	-	0	0
2. Projekty výziev EŠIF podané r. 2025	Bratislava	0	0
	Regióny	0	0

2.2. Medzinárodné projekty
2.2.1. Medzinárodné projekty riešené v roku 2025

Tabuľka 2c Medzinárodné projekty riešené v roku 2025

ŠTRUKTÚRA PROJEKTOV	Počet		Čerpané financie (€)					
			A				B	
	A	B	Zo zdrojov SAV		Z iných zdrojov		Zo zdrojov SAV	Z iných zdrojov
			Spolu	Pre organi-záciu	Spolu	Pre organi-záciu		
1a. Projekty Horizont 2020	0	0	-	-	-	-	-	-
1b. Projekty Horizont Európa	0	0	-	-	-	-	-	-
2. Projekty ERA.NET, ESA, JRP	0	0	-	-	-	-	-	-
3. Projekty COST	0	0	-	-	-	-	-	-
4. Projekty EUREKA, NATO, UNESCO, CERN, IAEA, IVF, ERDF a iné	0	0	-	-	-	-	-	-
5. Projekty v rámci medzivládnych dohôd	0	0	-	-	-	-	-	-
6. Projekty Mobility, Mobility Basic, Open Mobility a Mobility Visit	0	0	-	-	-	-	-	-
7. Bilaterálne projekty ostatné	0	0	-	-	-	-	-	-
8. Podpora MVTS z národných zdrojov (SAV, APVV a iné)	0	0	-	-	-	-	-	-
9. Podpora excelentného výskumu: SAS-UPJŠ ERC Visiting Fellowship Grants, Seal of Excelence, TANDEM	0	0	-	-	-	-	-	-
10. Iné projekty	0	0	-	-	-	-	-	-

A - organizácia je nositeľom projektu
B - organizácia sa zmluvne podieľa na riešení projektu

2.2.2. Medzinárodné projekty Horizont Európa podané v roku 2025

Tabuľka 2d Počet projektov Horizont Európa v roku 2025

	A	B
Počet podaných projektov I. pilier (Excelentná veda: MSCA, ERC, RI)	0	0
Počet podaných projektov II. pilier (klastre 1-6)	0	0
Počet podaných projektov III. pilier (EIC, EIT)	0	0
Počet podaných projektov Widera (Teaming, Twinning, Hop On Facility ...)	0	0

A - organizácia je nositeľom projektu
B - organizácia sa zmluvne podieľa na riešení projektu

Údaje k domácim a medzinárodným projektom sú uvedené v Prílohe A-2.

2.2.3. Zámery na čerpanie Európskych štrukturálnych a investičných fondov v ďalších výzvach

2.3. Výber najvýznamnejších výsledkov vedeckej práce organizácie v roku 2025

Slúži aj na výber výsledkov do výročnej správy SAV. Každý výsledok má byť charakterizovaný stručným, všeobecne zrozumiteľným popisom – maximálne 1000 znakov + 1 obrázok; bibliografický údaj uvádzajte rovnako ako v zozname publikačnej činnosti, vrátane IF. Nadpis by mal vystihnúť prínos a význam výsledku – podľa možnosti by nemal byť zredukovaný na názov/nadpis publikačného výstupu.

Archív SAV

Kritická pramenná edícia archívnych dokumentov k dejinám Archívu Slovenskej akadémie vied a dejinám správy registratúry Slovenskej akadémie vied

MAJEROVÁ, Kristína. *Šesťdesiat rokov Archívu Slovenskej akadémie vied: edícia archívnych dokumentov s úvodnom štúdiou*. In Práce z dějin akademie věd; Prameny k dějinám vědy, sv. 1, Praha: 2025

Archívno-teoretická štúdia a pramenná edícia archívnych dokumentov, ktorá vychádza v recenzovanom odbornom časopise Archívu Akadémie vied Českej republiky Práce z dějin Akademie věd, je príspevkom k dejinám archívnych inštitúcií a archívnictva na Slovensku. Podnetom k jej zostaveniu bolo šesťdesiate výročie Archívu SAV, ako aj sedemdesiate výročie existencie jeho zriaďovateľa – Slovenskej akadémie vied. Približuje okolnosti založenia, vývoj a aktivity Archívu Slovenskej akadémie vied v období 1963 – 2015, ktorý má v slovenskej legislatíve postavenie špecializovaného verejného archívu. Na pozadí dejín archívu zároveň predstavuje prvú analýzu dejín správy registratúry zriaďovateľa archívu – Slovenskej akadémie vied.

2.3.1. Výsledky na báze základného výskumu

2.3.2. Výsledky aplikačného typu

2.3.3. Výsledky na báze medzinárodnej spolupráce

2.4. Publikačná činnosť (zoznam je uvedený v prílohe A-3)

Tabuľka 2e Štatistika vybraných kategórií publikácií

PUBLIKAČNÁ A EDIČNÁ ČINNOSŤ	Počet v r. 2025/ doplnky z r. 2024
1. Vedecké monografie a monografické štúdie vydané v domácich vydavateľstvách (AAB, ABB)	**0 / 0**
2. Vedecké monografie a monografické štúdie vydané v zahraničných vydavateľstvách (AAA, ABA)	**0 / 0**
3. Odborné monografie, vysokoškolské učebnice a učebné texty vydané v domácich vydavateľstvách (BAB, ACB, CAB)	**1 / 0**
4. Odborné monografie a vysokoškolské učebnice a učebné texty vydané v zahraničných vydavateľstvách (BAA, ACA, CAA)	**0 / 0**
5. Kapitoly vo vedeckých monografiách vydaných v domácich vydavateľstvách (ABD)	**0 / 0**
6. Kapitoly vo vedeckých monografiách vydaných v zahraničných vydavateľstvách (ABC)	**1 / 0**
7. Kapitoly v odborných monografiách, vysokoškolských učebniciach a učebných textoch vydaných v domácich vydavateľstvách (BBB, ACD)	**0 / 2**
8. Kapitoly v odborných monografiách, vysokoškolských učebniciach a učebných textoch vydaných v zahraničných vydavateľstvách (BBA, ACC)	**0 / 0**
9. Vedecké práce registrované v Current Contents Connect (ADCA, ADCB, ADDA, ADDB)	**2 / 0**
10. Vedecké práce registrované vo Web of Science Core Collection alebo Scopus (ADMA, ADMB, ADNA, ADNB)	**0 / 0**
11. Vedecké práce v ostatných domácich časopisoch (ADFA, ADFB)	**0 / 0**
12. Vedecké práce v ostatných zahraničných časopisoch (ADEA, ADEB)	**0 / 0**
13. Vedecké práce v domácich recenzovaných zborníkoch (AEDA)	**0 / 0**
14. Vedecké práce v zahraničných recenzovaných zborníkoch (AECA)	**0 / 0**
15. Publikované príspevky na domácich vedeckých konferenciách (AFB, AFD)	**3 / 0**
16. Publikované príspevky na zahraničných vedeckých konferenciách (AFA, AFC)	**0 / 0**
17. Vydané periodiká evidované v CCC, WoS Core Collection, SCOPUS	**0**
18. Ostatné vydané periodiká	**0**
19. Zostavovateľské práce knižného charakteru (FAI)	**0 / 2**
20. Preklady vedeckých a odborných textov (EAJ)	**0 / 0**
21. Heslá v odborných terminologických slovníkoch a encyklopédiách (BDA, BDB)	**0 / 0**
22. Recenzie v časopisoch a zborníkoch (EDI)	**0 / 0**

Evidujú sa len tie práce zamestnancov a doktorandov, v ktorých je uvedená afiliácia k organizácii

Tabuľka 2f Štatistika vedeckých prác podľa kvartilu vedeckého časopisu

Kvartil vedeckého časopisu	Q1	Q2	Q3	Q4	Spolu
Podľa IF z r. 2024 (zdroj JCR) *Počet článkov / doplnky*	0 / 0	1 / 0	1 / 0	0 / 0	2 / 0
Podľa SJR z r. 2024 (zdroj Scimago) *Počet článkov / doplnky*	0 / 0	2 / 0	0 / 0	0 / 0	2 / 0

Tabuľka 2g Ohlasy

OHLASY	Počet v r. 2024/ doplnky z r. 2023
Citácie vo WOS (1.1, 2.1)	45 / 0
Citácie v SCOPUS (1.2, 2.2)	0 / 0
Citácie v iných citačných indexoch a databázach (9, 10, 3.2, 4.2)	0 / 0
Citácie v publikáciách neregistrovaných v citačných indexoch (3, 4, 3.1, 4.1)	26 / 8
Recenzie na práce autorov z organizácie (5, 6, 7, 8)	1 / 0

2.5. Aktívna účasť na vedeckých podujatiach

Tabuľka 2h Vedecké podujatia

Archív SAV

Prednášky a vývesky na medzinárodných vedeckých podujatiach	1
Prednášky a vývesky na národných vedeckých podujatiach	

2.6. Vyžiadané prednášky

Ak boli príspevky publikované, sú súčasťou prílohy A-3, kategória (AFC, AFD, AFE, AFF, AFG, AFH)

2.6.1. Vyžiadané prednášky na medzinárodných vedeckých podujatiach

2.6.2. Vyžiadané prednášky na národných vedeckých podujatiach

2.6.3. Vyžiadané prednášky na významných vedeckých inštitúciách

2.7. Patentová a licenčná činnosť na Slovensku a v zahraničí v roku 2025

2.7.1. Vynálezy, na ktoré bol v roku 2025 udelený patent

a) na Slovensku

b) v zahraničí

2.7.2. Vynálezy prihlásené v roku 2025

a) na Slovensku

b) v iných krajinách ako prioritná prihláška

c) PCT

d) EP

e) v iných krajinách v rámci tzv. národnej fázy po PCT, resp. po validácii EP

2.7.3. Úžitkové vzory na Slovensku

a) prihlásené v roku 2025

b) udelené v roku 2025

2.7.4. Realizované vynálezy

a) predané patenty resp. prihlášky vynálezov (v prípade úplnej zmeny majiteľa patentu)

b) predané licencie (v prípade že majiteľom ostáva organizácia SAV)

Finančný prínos pre organizáciu SAV v roku 2025 a súčet za predošlé roky sa neuvádzajú, ak je zverejnenie v rozpore so zmluvou súvisiacou s realizáciou patentu.

2.8. Účasť expertov na hodnotení národných projektov (APVV, VEGA a iných)

Tabuľka 2i Experti hodnotiaci národné projekty

Meno pracovníka	Typ programu/projektu/výzvy	Počet hodnotených projektov

2.9. Účasť na spracovaní hesiel do encyklopédie Beliana

Počet autorov hesiel: 0

2.10. Recenzovanie knižných publikácií a príspevkov vo vedeckých časopisoch

Tabuľka 2j Počet vypracovaných recenzií na vedecké monografie, vedecké štúdie a zborníky

Meno pracovníka	Ved. monografie		Príspevky v časopisoch			Zborníky	
	Domáce	Zahra-ničné	WoS, SCOPUS	Iné databázy	Ostatné	Domáce	Zahra-ničné
Adámať Jozef	0	0	0	0	0	1	0
Gubášová Baherníková Jana	1	0	0	0	1	0	0
Majerová Kristína	0	0	0	0	1	0	0
Puchovský Ján	2	0	0	0	0	0	0
Spolu	**3**	**0**	**0**	**0**	**2**	**1**	**0**

2.11. Iné informácie k vedecko-výskumnej činnosti.

Archív SAV metodicky riešil problematiku správneho určenia hraníc archívnych zbierok a proveniencie archívnych dokumentov, zahrnutých v zbierkach.

3. Medzinárodná vedecká spolupráca

3.1. Medzinárodné vedecké podujatia

3.1.1. Medzinárodné vedecké podujatia, ktoré organizácia SAV organizovala v roku 2025 alebo sa na ich organizácii podieľala, s vyhodnotením vedeckého a spoločenského prínosu podujatia

Prezentácia projektu Repertorium Academicum Hungariae univerzity ELTE v Budapešti, Filozofická fakulta Univerzity Komenského, 20 účastníkov, 07.10.-07.10.2025
Prezentácia online databázy mobility študentov pochádzajúcich z územia Uhorska na univerzitách a inštitúciách vyššieho vzdelávania v Európe a samotnom Uhorsku v období 1100 - 1918, s cieľom priblížiť databázu a možnosti jej využitia slovenskej odbornej verejnosti.

3.1.2. Medzinárodné vedecké podujatia, ktoré usporiada organizácia SAV v roku 2026 (anglický a slovenský názov podujatia, miesto a termín konania, meno, telefónne číslo a e-mail zodpovedného pracovníka)

3.1.3. Počet pracovníkov v programových a organizačných výboroch medzinárodných konferencií

Tabuľka 3a Programové a organizačné výbory medzinárodných konferencií

Meno pracovníka	Programový	Organizačný	Programový i organizačný
Spolu			

3.2. Členstvo a funkcie v medzinárodných orgánoch

3.2.1. Členstvo a funkcie v medzinárodných vedeckých spoločnostiach, úniách a národných komitétoch SR

Mgr. Ladislav Jurányi

OZ ICOMOS Slovensko - združenie členov Medzinárodnej rady pre pamiatky a sídla (funkcia: člen)

Ing. Tatiana Šrámková

European Encyclopedia Network (funkcia: podpredseda)

3.3. Účasť expertov na hodnotení medzinárodných projektov (EÚ RP, ESF a iných)

Tabuľka 3b Experti hodnotiaci medzinárodné projekty

Meno pracovníka	Typ programu/projektu/výzvy	Počet hodnotených projektov

3.4. Najvýznamnejšie prínosy MVTS ústavu vyplývajúce z mobility a riešenia medzinárodných projektov a iné informácie k medzinárodnej vedeckej spolupráci

Prehľad údajov o medzinárodnej mobilite pracovníkov organizácie je uvedený v Prílohe A-5.
Prehľad a údaje o medzinárodných projektoch sú uvedené v kapitole 2 a Prílohe A-2.

4. Aplikácia výsledkov výskumu v praxi

4.1. Výsledky výskumu organizácie aplikované v technologickej a všeobecnej spoločenskej praxi

4.2. Kontraktový – zmluvný výskum (vrátane zahraničných kontraktov)

4.3. Iné formy aplikácie výsledkov výskumu a využitia odbornosti

Archív SAV

Archív SAV v roku 2025 posudzoval novovypracované registratúrne poriadky vedeckovýskumných organizácií zriadených Slovenskou akadémiou vied (podrobnejšie v sekcii 15. Iné významné činnosti organizácie).

VEDA, vydavateľstvo SAV

Vedecké monografie vydané vo VEDE, vydavateľstve SAV

1) BEDNÁROVÁ, Katarína – KUSÁ, Mária – RYBÁROVÁ, Silvia (eds.): Slovník prekladateliek a prekladateľov: vedy o človeku a kultúre (2. vydanie). 464 strán. ISBN 978-80-224-2098-3

2) BEHÝLOVÁ, Júlia (ed.): Ľudovít Novák. Súborné dielo IV (1968 – 1980). 632 strán. ISBN 978-80-224-2089-1

3) BEHÝLOVÁ, Júlia (ed.): Ľudovít Novák. Súborné dielo V (1981 – 2005). 284 strán. ISBN 978-80-224-2135-5

4) BERDISOVÁ, Lucia a kol.: Pari passu. Pocta Eduardovi Bárányovi. 128 strán. ISBN 798-80-224-2150-8

5) BOČA, Roman – RAJNÁK, Cyril: Moderná fyzikálna chémia. 768 strán. ISBN 978-80-224-2087-7

6) BRAXATORIS, Martin: Sémantika, pragmatika a poetika príležitostných diel slovenskej literatúry 18. a začiatku 19. storočia. 88 strán. ISBN 978-80-224-2131-7

7) BRAXATORIS, Martin – BRAXATORISOVÁ, Anita – SZABÓ, László V.: Samuel Ferjenčík und sein Buch der Exzerpte und Notizen. 232 strán. ISBN 978-80-224-2096-9

8) BYSTRICKÝ, Peter a kol.: Alkohol ako kultúrno-historický fenomén. 264 strán. ISBN 978-80-224-2093-8

9) DONČEVOVÁ, Silvia: Edukačné výzvy rodovej inklúzie. 168 strán. ISBN 978-80-224-2117-1

10) DONČEVOVÁ, Silvia: Edukačné výzvy rodovej inklúzie. 168 strán. ISBN 978-80-224-2116-4 (online)

11) FALISOVÁ Anna – CAPÍKOVÁ, Silvia: Zdravotné pomery na Slovensku. Kapitoly z histórie boja proti infekčným chorobám 1918 – 1968. 200 strán. ISBN 978-80-224-2103-4

12) FOLTIN, Martin: Sila a bezmocnosť ľudských práv. 216 strán. ISBN 978-80-224-2133-1
13) GÁFRIK, Róbert (preklad): Upanišady (2. vydanie). 496 strán. ISBN 978-80-224-2123-5
14) GARABÍK, Radovan – KARČOVÁ, Agáta: Prídavné mená v slovenčine. Štúdie a štatistiky na báze korpusov slovenčiny. 208 strán. ISBN 798-80-224-2134-8
15) GBÚR, Ján – ZELENKOVÁ, Anna: Mladý Pavol Országh Hviezdoslav a cesta k zrodu mýtu. 280 strán. ISBN 978-80-224-2071-6
16) GRÚŇ, Daniel (ed.): Hostina pre duchov. Hodnoty v dialógu súčasných umení. 304 strán. ISBN 978-80-224-2107-2
17) HABAJ, Michal – HUČKOVÁ, Dana (eds.): Medzipriestory modernizmu. 320 strán. ISBN 978-80-224-2083-9
18) HAYDANKA, Yevheniy: Political Fragmentation of the Slovak Republic in Light of Regional Elections. 112 strán. ISBN 978-80-224-2114-0
19) HORVÁTH, Tomáš: Brazília Petra Suchanského. Medzi dobrodružným románom a cestopisom. 328 strán. ISBN 978-80-224-2092-1
20) HUDEC, Jozef – VEREŠOVÁ, Veronika (eds.): Tell el-Retábí a príbeh jeho objavovania. 304 strán. ISBN 978-80-224-2063-1
21) IZAKOVIČOVÁ, Zita – MIKLÓS, László – ŠPULEROVÁ, Jana (eds.): Atlas prírodného kapitálu Slovenska. 132 strán. ISBN 978-80-224-2141-6
22) KLIMENT, Ján – HRABOVSKÝ, Michal – LETZ, Dominik Roman a kol.: Slovenské botanické menoslovie – cievnaté rastliny. 744 strán. ISBN 978-80-224-2113-3
23) KOCIAN, Ľudovít: Objavovanie Roháčov od najstarších čias po koniec tridsiatych rokov 20. storočia. 168 strán. ISBN 978-80-224-2110-2
24) KOHÚT, Štefan a kol.: RPP-16. Prvý československý riadiaci počítač tretej generácie. 528 strán. ISBN 978-80-224-2106-5
25) KRAJČÍR, Lukáš a kol.: Fenomén YMCA. 100 rokov bratislavskej budovy a dejiny združení v Československu v 20. storočí. 400 strán. ISBN 978-80-224-2094-5
26) KULBAKA, Volodymyr – ZABAVIN, Viacheslav – NEBRAT, Serhii: Archaeology of the North Azov Area. Komyshuvate Burial Mounds. 128 strán. ISBN 978-80-224-2095-2
27) KUŠNIRÁKOVÁ, Ingrid – MANNOVÁ, Elena a kol.: Viera v živote jednotlivca, konfesie v živote spoločnosti (Pocta Eve Kowalskej). 736 strán. ISBN 978-80-224-2121-8
28) LACLAVÍKOVÁ, Miriam – DOMANICKÝ, Michal: Zľudovenie súdnictva a etablovanie sudcov z ľudu. 194 strán. ISBN 978-80-224-2142-3 (online)
29) LACLAVÍKOVÁ, Miriam – LANCZOVÁ, Ingrid: Pramene práva v ČSR v období ľudovej demokracie 1948 – 1960 (premena a politizácia trestného práva). 448 strán. ISBN 978-80-224-2125-6 (online)

30) LACLAVÍKOVÁ, Miriam – LANCZOVÁ, Ingrid: Pramene práva v ČSSR v období socializmu 1960 – 1989 (rekodifikácia socialistického práva). 662 strán. ISBN 978-80-224-2149-2 (online)
31) LONDÁKOVÁ, Elena – LONDÁK, Miroslav: V tieni železnej opony. Príbeh Slovenska (1945 – 1989). 270 strán. ISBN 978-80-224-2112-6
32) LUBY, Štefan: Moja galéria úcty a vďaky. 112 strán. ISBN 978-80-224-2137-9
33) MARCHUK, Vasyl: Ukraine in Martial Law: Political and Security Challenges. 144 strán. ISBN 978-80-224-2108-9
34) MICHÁLEK, Slavomír a kol.: História zadnými dverami 8. 520 strán. ISBN 978-80-224-2120-1
35) MICHÁLEKOVÁ, Jana Magdaléna: Na mestskej radnici. Inštitucionálne dejiny mestského zastupiteľstva a komunálni politici v Prešporku (1867 – 1918). 272 strán. ISBN 978-80-224-2105-8
36) MORICOVÁ, Štefánia a kol.: Riadenie vo verejnom zdravotníctve 3. 282 strán. ISBN 978-80-224-2118-8
37) NOVOSÁD, František: Protagorov návrh. 168 strán. ISBN 978-80-224-2128-7
38) PALKOVIČOVÁ, Eva: Próza netrebná, chlebík každodenný. Každodennosť v slovenskej postromantickej próze. 256 strán. ISBN 978-80-224-2143-0
39) PENESOVÁ, Adela – NECHALOVÁ, Libuša: Špecifiká manažmentu pacientov s extrémnou obezitou. 232 strán. ISBN 978-80-224-2111-9
40) PETRJÁNOŠOVÁ, Magda: Veľa online a čo z toho? 84 strán. ISBN 978-80-224-2104-1 (online)
41) RÁCZOVÁ, Beáta – SEMEŠIOVÁ, Martina: Vybrané aspekty prechodu do dospelosti a subjektívna pohoda dvadsiatnikov. 144 strán. ISBN 978-80-224-2101-0
42) RAVASZ, Ábel – KOVÁCS, Ľuboš – ZAMIŠKOVÁ, Anna: Atlas Goralov Slovenska. 160 strán. ISBN 978-80-224-2119-5
43) STANKO, Michal – CSANÁDY, Alexander: The mound-building mouse, Mus spicilegus Petényi, 1882, in Slovakia. 264 strán. ISBN 978-80-224-2126-3
44) SZALMA, Štefan: Osmansko-uhorský obchod so zajatcami počas hlavných kapitánstiev Štefana (I.) Koháryho (1647 – 1664). 184 strán. ISBN 978-80-224-2109-6
45) TARANENKOVÁ, Ivana a kol.: Rozbiehavá jednota. Národnoobrodenecké reprezentácie – modely, tranzície a transgresie. 552 strán. ISBN 978-80-224-2079-2
46) VANEKOVÁ, Oľga: Rímska ľúbostná elégia a Ján Bocatius. 184 strán. ISBN 798-80-224-2139-3
47) VOZÁR, Jozef: Adolf Záturecký. 128 strán. ISBN 978-80-224-2100-3
48) ZABAVIN, Vjačeslav: Zrubna kuľtura Pivničnogo Pryazovja. 240 strán. ISBN 978-80-224-2122-5

49) ZAJAC, Peter – BÍLIK, René: Poetika novodobej slovenskej literatúry. 280 strán. ISBN 978-80-224-2151-5

50) ZUMRÍK, Miroslav: Jazyk slovenských súdnych rozhodnutí. 304 strán. ISBN 978-80-224-2102-7

51) ŽEŇUCH, Peter: Slováci a cirkevná slovenčina. Kultúrno-historické súvislosti. 208 strán. ISBN 978-80-224-2097-6

5. Doktorandské štúdium a pedagogická činnosť

5.1. Údaje o doktorandskom štúdiu

Tabuľka 5a Počet doktorandov v roku 2025

Forma	Počet k 31.12.2025				Počet doktorandov po doktorandskej skúške		Počet ukončených doktorantúr v r. 2025					
							Ukončenie z dôvodov					
	celkový počet		z toho novoprijatí				ukončenie úspešnou obhajobou		predčasné ukončenie		neúspešné ukončenie	
	M	Ž	M	Ž	M	Ž	M	Ž	M	Ž	M	Ž
Denná zo zdrojov SAV	0	0	0	0	0	0	0	0	0	0	0	0
Denná z iných zdrojov	0	0	0	0	0	0	0	0	0	0	0	0
Externá	0	0	0	0	0	0	0	0	0	0	0	0
Spolu	0	0	0	0	0	0	0	0	0	0	0	0
Z toho zahraničných	0	0	0	0	0	0	0	0	0	0	0	0
Súhrn	0		0		0		0		0		0	

Uvádzajte len doktorandov organizácie ako externej vzdelávacej inštitúcie.
Riadok „Spolu“ je súčtom troch riadkov nad ním. Každá bunka v riadku „Súhrn“ vyjadruje celkový počet doktorandov (mužov a žien spolu), čiže je súčtom príslušných dvoch buniek z riadku „Spolu“.V stĺpci „Počet doktorandov po doktorandskej skúške“ sa uvádza počet doktorandov, ktorí počas roku 2025 boli aspoň 1 deň doktorandami po doktorandskej skúške. Sú číselne zahrnutí aj v predchádzajúcich stĺpcoch.
Pod predčasným ukončením rozumieme ukončenie bez obhajoby dizertačnej práce pričom doktorand neabsolvoval celú štandardnú dĺžku štúdia. Pod neúspešným ukončením rozumieme ukončenie bez úspešnej obhajoby dizertačnej práce, pričom študent absolvoval celú štandardnú dĺžku štúdia.

5.2. Zmena formy doktorandského štúdia

Tabuľka 5b Počty preradení z dennej formy na externú a z externej na dennú

Pôvodná forma	Denná z prostriedkov SAV	Denná z prostriedkov SAV	Denná z iných zdrojov	Denná z iných zdrojov	Externá	Externá
Nová forma	**Denná z iných zdrojov**	**Externá**	**Denná z prostriedkov SAV**	**Externá**	**Denná z prostriedkov SAV**	**Denná z iných zdrojov**
Počet	0	0	0	0	0	0

5.3. Zoznam doktorandov, ktorí ukončili doktorandské štúdium úspešnou obhajobou

Tabuľka 5c Menný zoznam ukončených doktorandov v roku 2025 úspešnou obhajobou

Meno doktoranda	Forma DŠ	Mesiac, rok nástupu na DŠ	Mesiac, rok obhajoby	Číslo a názov študijného odboru	Meno a organizácia školiteľa	Fakulta udeľujúca vedeckú hodnosť

5.4. Zoznam doktorandov, ktorí ukončili doktorandské štúdium úspešnou obhajobou v nadštandardnej dĺžke štúdia

Tabuľka 5d Menný zoznam ukončených doktorandov v roku 2025 úspešnou obhajobou v nadštandardnej dĺžke štúdia

Meno doktoranda	Forma DŠ	Mesiac, rok nástupu na DŠ	Mesiac, rok obhajoby	Číslo a názov študijného odboru	Meno a organizácia školiteľa	Fakulta udeľujúca vedeckú hodnosť

5.5. Uplatnenie absolventov doktorandského štúdia

Tabuľka 5e Prehľad uplatnenia absolventov doktorandského štúdia

Počet absolventov PhD. štúdia v roku 2025 (obhajoba leto 2025)	z toho koľkí sa zamestnali vo výskume (SAV, univerzity, rezortné výskumné ústavy)	z toho koľkí sa zamestnali v praxi mimo výskum, kde využívajú svoju kvalifikáciu	z toho koľkí sa zamestnali v praxi, kde nevyužívajú svoju kvalifikáciu	z toho koľkí boli nejaký čas nezamestnaní
0	0	0	0	0

Číslo v prvom stĺpci musí byť súčtom čísel v stĺpcoch 2-4, pokiaľ je známe uplatnenie dočasne nezamestnaného absolventa/ky a bude zahrnutý do stĺpcov 2-4. Ak jeho/jej uplatnenie nie je známe, musí byť číslo v stĺpci 1 súčtom čísel v stĺpcoch 2-5

Zoznam interných a externých doktorandov je uvedený v prílohe A-1.

5.6. Medzinárodné doktorandské štúdium

Tabuľka 5f Počet študentov v medzinárodných programoch doktorandského štúdia a počet zahraničných doktorandov

Cotutelle	Co-direction	Iné	Zahraniční doktorandi štátne občianstvo/počet
0	0	0	

Zahraniční doktorandi sú doktorandi v dennej alebo externej forme štúdia, ktorí sú občanmi iných krajín. Doktorandi školení v rámci Cotutelle alebo Co-direction sa do posledného stĺpca nezapočítavajú.

5.7. Zoznam študijných odborov, na ktoré má ústav uzatvorenú rámcovú dohodu, s uvedením VŠ

Tabuľka 5g Zoznam študijných odborov, na ktoré má ústav uzatvorenú rámcovú dohodu, s uvedením univerzity/vysokej školy a fakulty, kde sa doktorandský študijný program uskutočňuje

Názov študijného odboru (ŠO)	Číslo ŠO	Názov doktorandského študijného programu	Doktorandské štúdium uskutočňované na (univerzita/vysoká škola a fakulta)

Názov a číslo študijného odboru vyplňte/vyberte podľa aktuálne platného zoznamu študijných odborov https://www.portalvs.sk/sk/studijne-odbory?from=menu1. Názov doktorandského študijného programu v stĺpci 3 je potrebné vložiť ako voľný text.

Tabuľka 5h Účasť na pedagogickom procese

Menný prehľad pracovníkov, ktorí boli menovaní do odborových komisií pre doktorandské štúdium	Menný prehľad pracovníkov, ktorí pôsobili ako členovia vedeckých rád univerzít, správnych rád univerzít a fakúlt	Menný prehľad pracovníkov, ktorí získali vyššiu vedeckú, pedagogickú hodnosť alebo vyšší kvalifikačný stupeň

5.8. Údaje o pedagogickej činnosti

Tabuľka 5i Prednášky a cvičenia vedené v roku 2025

PEDAGOGICKÁ ČINNOSŤ	Prednášky		Cvičenia a semináre	
	doma	v zahraničí	doma	v zahraničí
Počet prednášateľov alebo vedúcich cvičení	0	0	0	0
Celkový počet hodín v r. 2025	0	0	0	0

Prehľad prednášateľov predmetov a vedúcich cvičení, s uvedením názvu predmetu, úväzku, katedry, fakulty, univerzity/vysokej školy je uvedený v prílohe A-4.

Tabuľka 5j Aktivity pracovníkov na VŠ

1.	**Počet pracovníkov, ktorí pôsobili ako vedúci alebo konzultanti diplomových a bakalárskych prác**	0
2.	**Počet vedených alebo konzultovaných diplomových a bakalárskych prác**	0
3.	**Počet pracovníkov, ktorí pôsobili ako školitelia doktorandov (PhD.)**	0
4.	**Počet školených doktorandov (aj pre iné inštitúcie)**	0
5.	**Počet oponovaných dizertačných a habilitačných prác**	0
6.	**Počet pracovníkov, ktorí oponovali dizertačné a habilitačné práce**	0
7.	**Počet pracovníkov, ktorí pôsobili ako členovia komisií pre obhajoby DrSc. prác**	0
8.	**Počet pracovníkov, ktorí pôsobili ako členovia komisií pre obhajoby PhD. prác**	0
9.	**Počet pracovníkov, ktorí pôsobili ako členovia komisií, resp. oponenti v inauguračnom alebo habilitačnom konaní na vysokých školách**	0

5.9. Iné dôležité informácie k pedagogickej činnosti

Archív SAV

V roku 2025 sa v rámci plnenia Rámcovej zmluvy Archívu SAV s Filozofickou fakultou Univerzity Komenského v Bratislave o spolupráci v oblasti pedagogického a odborno-kvalifikačného pôsobenia neuskutočnili žiadne spoločné aktivity.

6. Zmluvná spolupráca s univerzitami/vysokými školami a inými subjektmi vedy a výskumu

Pozn.: Uvádzajte formy spolupráce a aktivity, ktoré nie sú uvedené v kapitolách 2, 3, 4, 5.

Veda, vydavateľstvo SAV

6.1.1. Spolupráca s univerzitami/VŠ (fakultami)

Názov univerzity/vysokej školy a fakulty: Trnavská univerzita v Trnave

Oblasť spolupráce: vydávanie kníh

Začiatok spolupráce: 2001

Zhodnotenie: Univerzitné vydavateľstvo Typi Universitatis Tyrnaviensis (ďalej len „vydavateľstvo“) je jedným zo samostatných pracovísk univerzity a jeho poslaním je zabezpečovanie publikačných aktivít univerzity. Svoju činnosť vykonáva od roku 2001 na základe dohody o spoločnom pracovisku medzi Trnavskou univerzitou a Slovenskou akadémiou vied v spolupráci s vydavateľstvom VEDA.

Pri jednotlivých tituloch prijatých do vydavateľstva je zabezpečená jazyková úprava a korektúra textov publikácií, ako aj základná organizačná, vydavateľská a administratívna agenda. Technické, grafické a polygrafické spracovanie, vrátane ekonomickej činnosti a účtovníctva, súvisiace s vydavateľskou činnosťou, zabezpečuje na základe Dohody o zriadení spoločného pracoviska Trnavskej univerzity v Trnave a VEDY, vydavateľstvo Slovenskej akadémie vied v Bratislave.

Predaj vydavateľskej produkcie sa realizuje v rámci Slovenskej republiky prostredníctvom distribučnej siete a vlastnej predajne vydavateľstva VEDA.

Výsledkom spolupráce v rámci spoločného pracoviska je vydávanie niekoľkých desiatok titulov ročne.

Univerzitné vydavateľstvo TYPI UNIVERSITATIS TYRNAVIENSIS v roku 2025 spracovalo a vydalo nasledujúce tituly:

1) Ingrid Halászová, Anna Fundárková, Martina Vyskupová: Zlatý vek Pálffyovcov v 18. storočí. Vybrané aspekty úspešnej rodovej politiky a reprezentácie

2) Soňa Puteková, Jana Martinková, Fedor Lehocki a kol.: Telemedicína a teleošetrovateľstvo vo vybraných odboroch, 1. časť

3) Angela Hefty, Pavol Beňo: Prekonávanie bariér v komunikácii s osobami s postihnutím sluchu v zdravotníctve a sociálnej práci

4) Milan Katuninec: „Posledný Čechoslovák“. Potulky dejinami Slovenska s Ivanom Dérerom

5) Marek Maslák: Špecifiká nájmov, prevodov a prechodov vlastníckeho práva k poľnohospodárskym pozemkom (tlač + online)

6) Iveta Valentová, Juraj Hladký a kol.: Slovenská onomastická terminológia

7) Marián Streško a kol.: Všeobecná a špeciálna onkológia
8) Monika Jurčová, Milan Hlušák a kol.: Človek v práve – XVI. Lubyho právnické dni
9) Martina Žáková, Nadežda Kovalčíková: Vedecké kompetencie. Písanie prác počas a po skončení vysokej školy (online)
10) Ladislav Csontos, Mariana Hamarová, Miloš Lichner: Motivácia k službe chudobným a chorým v cirkevnej tradícii
11) Marta Dobrotková, Ľubica Ilievová, Erika Juríková: Ošetrovateľské školy sestier sv. Vincenta v kontexte politicko-spoločenskej situácie na Slovensku v 30. až 50. rokoch 20. storočia
12) Peter Vyšný, Ján Puchovský: Právne dejiny Latinskej Ameriky. Predkoloniálne obdobie (2. vydanie)
13) Michaela Moravčíková (ed.): Tradičné a netradičné formy financovanie cirkvi (online)
14) Michaela Moravčíková (ed.): Cirkev v ekonomicko-právnych súvislostiach (online)
15) Martina Vyskupová: Odevy Márie Terézie v portrétnom umení 18. storočia
16) Tomáš Jahelka: Ivan Dérer. Poslední obhájce československé národní jednoty
17) Michal Maslen: Elektronizácia a digitalizácia verejnej správy (online)
18) Peter Vyšný, Monika Martišková, Ingrid Lanczová, Marek Prudovič (eds.): Just war in the context of the Salamanca school and other intellectual traditions (online)
19) Zuzana Adamová (ed.): Nové technológie, internet a duševné vlastníctvo 6 (tlač + online)
20) Kinga Izsóf Jurásová: Komu sa nelení, tomu sa zelení. Psychologické pohľady na pro-environmentálne správanie a pro-environmentálnu nečinnosť
21) Pavol Jakubčin: Ideologický zápas o dieťa. Vyučovanie náboženstva v školách na Slovensku v rokoch 1948 – 1989
22) Mária Beláková, Juraj Hladký, Iveta Valentová, Andrej Závodný (eds.): Produkcia a percepcia onymických systémov
23) Peter Vyšný, Monika Martišková: Praktikum zo svetových dejín štátu a práva (3. vydanie)
24) Pavol Beňo, Alžbeta Kaiglová, Stanislava Blažíčková, Ima Dovinová: Vybrané laboratórne vyšetrovacie metódy v zdravotníctve (2. vydanie)
25) Michaela Gašparová: Plánovanie v sociálnych službách ako postulát úspešného poskytovania služieb (tlač + online)
26) Adrián Kobetič: Dialógy so stredovekom v súčasnom umení na Slovensku

27) Henrieta Žažová, Adrián Kobetič (eds.): Forum Academicum. Budovy Trnavskej univerzity (1635 – 1777) v historických a kultúrnych súvislostiach

28) FIE 1 – 2/2025
29) Universitatis Tyrnaviensis 1 – 4/2025

6.4. Iné typy spoločných aktivít s inštitúciami mimo SAV

VEDA, vydavateľstvo SAV

V roku 2025 VEDA, vydavateľstvo SAV, vydala v spolupráci s Filozofickou fakultou Univerzity Pavla Jozefa Šafárika v Košiciach publikácie Ján Gbúr, Anna Zelenková: *Mladý Pavol Országh Hviezdoslav a cesta k zrodu mýtu* a Beáta Ráczová, Martina Semešiová: *Vybrané aspekty prechodu do dospelosti a subjektívna pohoda dvadsiatnikov*. V spolupráci s Univerzitou svätých Cyrila a Metoda v Trnave vydala publikáciu Roman Boča – Cyril Rajnák: *Moderná fyzikálna chémia* a v spolupráci s Filozofickou fakultou UK v Bratislave publikáciu Silvia Dončevová: *Edukačné výzvy rodovej inklúzie*. V spolupráci s vysokými školami bude VEDA pokračovať aj v roku 2026.

V spolupráci s nemeckým vydavateľstvom Peter Lang vydala VEDA v roku 2025 dva tituly – Yevheniy Haydanka: *Political Fragmentation of the Slovak Republic in Light of Regional Elections* a Vasyl Marchuk: *Ukraine in Martial Law: Political and Security Challenges*.

6.1. Spoločné pracoviská organizácie

6.1.1. Spolupráca s univerzitami/VŠ (fakultami)

Názov univerzity/vysokej školy a fakulty: Filozofická fakulta UK
Oblasť spolupráce: pedagogické, odborno-kvalifikačné pôsobenia
Sídlo spoločného pracoviska (ak je vytvorené):
Začiatok spolupráce: 2016
Zhodnotenie: Vzájomná spolupráca v oblasti pedagogického, odborno-kvalifikačného pôsobenia na úseku archívnictva a pomocných vied historických a s tým súvisiacich činností, ako aj v oblasti prezentovania výsledkov odbornej, výskumnej a vedeckej činnosti na úseku archívnictva a pomocných vied historických.

Názov univerzity/vysokej školy a fakulty: Trnavská univerzita v Trnave
Oblasť spolupráce: vydávanie kníh
Sídlo spoločného pracoviska (ak je vytvorené):
Začiatok spolupráce: 2001
Zhodnotenie: Spoločné pracovisko - Univerzitné vydavateľstvo Typi Universitatis Tyrnaviensis (ďalej len „vydavateľstvo“) je jedným zo samostatných pracovísk univerzity a jeho poslaním je zabezpečovanie publikačných aktivít univerzity. Svoju činnosť vykonáva od roku 2001 na základe dohody o spoločnom pracovisku medzi Trnavskou univerzitou a Slovenskou akadémiou vied, v spolupráci s vydavateľstvom VEDA.Pri jednotlivých tituloch prijatých do vydavateľstva je zabezpečená jazyková úprava a korektúra textov publikácií, ako aj základná organizačná, vydavateľská a administratívna agenda.Technické, grafické a polygrafické spracovanie, vrátane ekonomickej činnosti a účtovníctva, súvisiace s vydavateľskou činnosťou, zabezpečuje na základe Dohody o zriadení spoločného pracoviska Trnavskej univerzity v Trnave a VEDY, vydavateľstvo Slovenskej akadémie vied v Bratislave. Predaj vydavateľskej produkcie sa realizuje v rámci Slovenskej republiky prostredníctvom distribučnej siete a vlastnej predajne vydavateľstva VEDA.

Pozn.: uvádzajte len tie spolupráce, na ktoré má organizácia zmluvu resp. memorandum o zriadení spoločného pracoviska, resp. o vzájomnej spolupráci v konkrétnej oblasti výskumu

6.1.2. Spoločné pracoviská s inými organizáciami SAV

Pozn.: uvádzajte len tie spolupráce, na ktoré má organizácia zmluvu resp. memorandum o zriadení spoločného pracoviska, resp. o vzájomnej spolupráci v konkrétnej oblasti výskumu

6.2. Spoločné pracoviská organizácie s inými inštitúciami mimo SAV a VŠ

Pozn.: uvádzajte len tie spolupráce, na ktoré má organizácia zmluvu resp. memorandum o zriadení spoločného pracoviska, resp. o vzájomnej spolupráci v konkrétnej oblasti výskumu

6.3. Spoločné projekty s univerzitami a ostatnými inštitúciami mimo SAV

Pozn.: uviesť konkrétne spoločné aj bilaterálne projekty na základe platnej zmluvy o spolupráci

6.4. Iné typy spoločných aktivít s inštitúciami mimo SAV

Dlhoročná spolupráca so Slovenskou národnou galériou od roku 2017 na projektoch Web umenia a Encyclopaedia Beliana vzájomným prepájaním obsahu.

7. Vedecko-organizačné a popularizačné aktivity

7.1. Vedecko-popularizačná činnosť

Tabuľka 7a Súhrnné počty vedecko-popularizačných činností organizácie SAV

Typ	Počet	Typ	Počet	Typ	Počet
prednášky/besedy	2	tlač	0	TV	3
rozhlas	1	internet	1	exkurzie	2
publikácie	2	multimediálne nosiče	0	dokumentárne filmy	0
iné	5				

7.2. Vedecko-organizačná činnosť

Tabuľka 7b Vedecko-organizačná činnosť

Názov podujatia	Domáca/ medzinárodná	Miesto	Dátum konania	Počet účastníkov
Prezentácia projektu Repertorium Academicum Hungariae univerzity ELTE v Budapešti	medzinárodná	Filozofická fakulta Univerzity Komenského	7.10.-7.10.2025	20

7.3. Účasť na výstavách

VEDA, vydavateľstvo SAV

Názov výstavy: Trh vedeckých kníh 2025

Miesto konania: Bratislava

Dátum: 5. – 8. 11. 2025

Zhodnotenie: VEDA, vydavateľstvo SAV, sa v roku 2025 rozhodla usporiadať v priestoroch Malého kongresového centra VEDY na Štefánikovej 3 v Bratislave vlastné výstavno-predajné podujatie pod názvom Trh vedeckých kníh 2025. Toto podujatie sa VEDA, vydavateľstvo SAV, rozhodla uskutočniť niekoľko mesiacov predtým, než prišla informácia o zrušení podujatia Bibliotéka – Pedagogika 2025. Pilotný projekt mal veľmi slušný úspech, čo sa týka účasti aj predaja kníh, a VEDA v ňom plánuje pokračovať aj v roku 2026.

7.4. Účasť v programových a organizačných výboroch národných konferencií

Tabuľka 7c Programové a organizačné výbory národných konferencií

Meno pracovníka	Programový	Organizačný	Programový i organizačný
Spolu			

7.5. Členstvo v redakčných radách časopisov

Mgr. Filip Holka, PhD.

HPC Focus (funkcia: Člen)

Mgr. Kristína Majerová, PhD.

Archívny almanach (funkcia: člen)
Slovenská archivistika (funkcia: člen)

RNDr. Gabriela Obadalová

HPC Focus (funkcia: Člen)

MSc. Miloslav Valčo

HPC Focus (funkcia: Člen)

7.6. Činnosť v domácich vedeckých spoločnostiach

Mgr. Branislav Geschwandtner, PhD.

Spoločnosť slovenských archivárov (funkcia: člen)

Mgr. Jana Gubášová Baherníková, PhD.

Spoločnosť slovenských archivárov (funkcia: tajomníčka výboru Spoločnosti slovenských archivárov)

Mgr. Ladislav Jurányi

Slovenská genealogicko-heraldická spoločnosť (funkcia: člen)
Slovenská historická spoločnosť pri SAV (funkcia: člen)
Spoločnosť slovenských archivárov (funkcia: člen)

Mgr. Kristína Majerová, PhD.

Slovenská genealogicko-heraldická spoločnosť (funkcia: členka)
Spoločnosť slovenských archivárov (funkcia: členka)

Ing. Jana Špániková

Spoločnosť slovenských archivárov (funkcia: členka)

7.7. Iné dôležité informácie o vedecko-organizačných a popularizačných aktivitách

Archív SAV

Zamestnanci Archívu SAV publikovali v roku 2025 články v akademickom časopise Akadémia. Správy SAV, ktorými čitateľom priblížili rôzne zaujímavosti z archívu a dejín Akadémie a v periodiku Lužniansky spravodaj menej známe fakty z regionálnych dejín (podrobnejšie v Prílohe A3 Publikačná činnosť organizácie).

Naďalej sme širokú verejnosť informovali o dianí v oblasti histórie, archívnictva a o histórii Akadémie prostredníctvom facebookovej stránky archívu. Zároveň pokračovala spolupráca s referátom pre komunikáciu a média Úradu SAV, v rámci ktorej pracovníci Archívu SAV každé dva týždne pripravovali popularizačné príspevky o dejinách vedy prezentované na facebookovej stránke SAV. V tomto roku zamestnanci Archívu SAV pripravili 26 príspevkov.

Archív SAV spolupracoval na príprave budúceho prezentačného priestoru o SAV vo vestibule budovy ÚSTARCH SAV, zabezpečil pre externého dodávateľa riešenia úvodnú prezentáciu o Archíve SAV a jeho dokumentoch vhodných do daného priestoru.

Veda, vydavateľstvo SAV

Úsek výroby VEDY: zabezpečil polygrafické spracovanie kompletného edičného plánu na rok 2025 v súlade so zriaďovacou listinou.

Okrem ofsetovej tlače zabezpečuje VEDA, vydavateľstvo SAV, aj digitálnu tlač, ktorá je vhodná pre nízke náklady.

Úsek výroby VEDY, vydavateľstva SAV, zabezpečoval v roku 2025 kompletné služby pre Úrad Predsedníctva SAV. Neperiodické a periodické publikácie sú v spolupráci zabezpečované pre ústavy SAV.

Boli zabezpečené kompletné služby pre štátne inštitúcie v požadovanom rozsahu a náklade.

Úsek odbytu VEDY: v roku 2025 sme opätovne zaznamenali vysoký záujem o publikácie vydávané vo VEDE. Naďalej sme zabezpečovali a realizovali predaj knižnej produkcie prostredníctvom vlastného kníhkupectva a distribútorov a najmä malých podnikateľských subjektov s platobnou schopnosťou, čoho dôkazom je, že v roku 2025 sme nezaznamenali pohľadávky po lehote splatnosti.

Prínosom pre široký okruh čitateľov odbornej literatúry vydávanej vo VEDE je e-shop a aktualizovaná webová stránka, na ktorej sú pravidelne uvádzané informácie o pripravovaných ako aj predávaných cenovo zvýhodnených tituloch. Zaznamenali sme trvalý záujem o nákup kníh prostredníctvom odbytu a e-shopu.

Úsek redakcie VEDY: Redakcia vydavateľstva VEDA zabezpečuje vyhľadávanie a prijímanie nových titulov neperiodických publikácií vhodných na vydanie vo Vede. Zabezpečuje základnú organizačnú, vydavateľskú a administratívnu agendu: prijatie rukopisu, podklady na kalkuláciu diela, uzavretie zmluvy s autorom alebo inštitúciou, konzultáciu s autorom v procese jazykovej korektúry a grafického spracovania až po odovzdanie diela do výroby.

8. Aktivity pre Národnú radu SR, vládu SR, ústredné orgány štátnej správy SR a iné inštitúcie

8.1. Členstvo v poradných zboroch vlády SR, Národnej rady SR, ministerstiev SR, orgánoch EÚ, EP, NATO a pod.

Tabuľka 8a Členstvo v poradných zboroch Národnej rady SR, vlády SR, ministerstiev SR, orgánoch EÚ, EP, NATO a pod.

Meno pracovníka	Názov orgánu	Funkcia
Mgr. Lukáš Demovič, PhD.	Správna rada Spoločného európskeho podniku pre vysokovýkonné počítanie (EuroHPC JU)	Zástupca SR
	Strategická pracovná skupina ESFRI fóra pre oblasť dát, počítania a digitálnych výskumných infraštruktúr (SWG DIGIT)	Zástupca SR
Mgr. Ján Hučko	Metodická komisia odboru archívov a registratúr Ministerstva vnútra SR	člen

8.2. Expertízna činnosť a iné služby pre štátnu správu a samosprávy

8.3. Členstvo v radách štátnych programov a podprogramov ŠPVV a ŠO

Tabuľka 8b Členstvo v radách štátnych programov a podprogramov ŠPVV a ŠO

Meno pracovníka	Názov orgánu	Funkcia
Ing. Michal Kadúc	Predstavenstvo SANET (Združenie používateľov Slovenskej akademickej dátovej siete)	Člen

8.4. Prehľad aktuálnych spoločenských problémov, ktoré riešilo pracovisko v spolupráci s Kanceláriou prezidenta SR, s vládnymi a parlamentnými orgánmi alebo pre ich potrebu

9. Aktivity v orgánoch SAV

9.1. Členstvo vo Výbore Snemu SAV

Ing. Michal Kadúc

- člen

9.2. Členstvo v Predsedníctve SAV a vo Vedeckej rade SAV

9.3. Členstvo v komisiách SAV

PhDr. Pavol Kršák

- Edičná rada SAV (člen)

Ing. Róbert Grznár

- Komisia SAV pre informačné a komunikačné technológie (tajomník)

Ing. Michal Kadúc

- Komisia SAV pre informačné a komunikačné technológie (člen)
- Komisia SAV pre rovnosť (člen)

9.4. Členstvo v orgánoch VEGA

10. Starostlivosť o ľudské zdroje, rodovú rovnosť, pracovné a sociálne podmienky zamestnancov a uplatňovanie ich práv

10.1. Uplatňovanie princípov stratégie ľudských zdrojov HRS4R

10.2. Informácie o aktivitách súvisiacich s uplatňovaním princípov rodovej rovnosti

10.2.1. Rodová skladba hlavných riešiteľov (vedúcich) projektov

Tabuľka 10a Rodová skladba hlavných riešiteľov domácich projektov

ŠTRUKTÚRA PROJEKTOV	Organizácia SAV je nositeľom projektu			Organizácia SAV je zmluvným partnerom		
	Počet	Hlavný riešiteľ		Počet	Hlavný riešiteľ za organizáciu	
		Muž	Žena		Muž	Žena
1. Projekty VEGA	0	0	0	0	0	0
2. Projekty APVV	0	0	0	0	0	0
3. Projekty EŠIF/OP ŠF, Plán obnovy EÚ	1	0	1	2	1	1
4. Projekty SASPRO	0	0	0	0	0	0
5. Projekty IMPULZ	0	0	0	0	0	0
6. Iné projekty (FM EHP, Vedecko-technické projekty, na objednávku rezortov a pod.)	2	2	0	0	0	0

Tabuľka 10b Rodová skladba hlavných riešiteľov medzinárodných projektov

ŠTRUKTÚRA PROJEKTOV	Organizácia SAV je nositeľom projektu		Organizácia SAV je zmluvným partnerom	
	Počet	Hlavný riešiteľ	Počet	Hlavný riešiteľ za organizáciu

		Muž	Žena		Muž	Žena
1a. Projekty Horizont 2020	0	0	0	0	0	0
1b. Projekty Horizont Európa	0	0	0	0	0	0
2. Projekty ERA.NET, ESA, JRP	0	0	0	0	0	0
3. Projekty COST	0	0	0	0	0	0
4. Projekty EUREKA, NATO, UNESCO, CERN, IAEA, IVF, ERDF a iné	0	0	0	0	0	0
5. Projekty v rámci medzivládnych dohôd	0	0	0	0	0	0
6. Projekty Mobility, Mobility Basic, Open Mobility a Mobility Visit	0	0	0	0	0	0
7. Bilaterálne projekty ostatné	0	0	0	0	0	0
8. Podpora MVTS z národných zdrojov (SAV, APVV a iné)	0	0	0	0	0	0
9. Podpora excelentného výskumu: SAS-UPJŠ ERC Visiting Fellowship Grants, Seal of Excelence, TANDEM	0	0	0	0	0	0
10. Iné projekty	0	0	0	0	0	0

10.2.2. Výskum zameraný na rodovú problematiku

10.3. Informácie o pracovných a sociálnych podmienkach zamestnancov a uplatňovaní ich práv

11. Orgány v. v. i., ich skladba a činnosť, štrukturálne, organizačné a právne zmeny v organizácii

11.1. Správna rada - zloženie a základná informácia o činnosti

Predsedníčka správnej rady
Ing. Nikola KOVANIČOVÁ

Ex offo členovia
JUDr. Milan BRŇÁK
PhDr. Norbert LONGAUER
Mgr. Jana GUBÁŠOVÁ BAHERNÍKOVÁ, PhD.
Ing. Michal KADÚC
Ing. Róbert GRZNÁR
Ing. Zuzana MOLNÁROVÁ
Ing. Tatiana ŠRÁMKOVÁ
Mgr. Ľubica ZÁBORSKÁ, PhD.

Členovia volení zakladateľom
Ing. Anna PUŠŠOVÁ
Mgr. Soňa KOVÁROVÁ
Ing. Tatiana STRASKÁ
Ing. Martina ŠKÁROVÁ

Správna rada:
(a) navrhuje zakladateľovi:
(i) zmeny zakladacej listiny,
(ii) zlúčenie, splynutie, rozdelenie organizácie alebo jej zrušenie s likvidáciou
(b) vyjadruje sa k návrhu na zlúčenie, splynutie, rozdelenie organizácie alebo jej zrušenie s likvidáciou,
(c) vykonáva dohľad nad riadnym hospodárením,
(d) schvaľuje:
(i) vnútorné predpisy a ich zmeny po predchádzajúcich písomných vyjadreniach vedeckej rady, ak je zriadená, a dozornej rady; uplynutím lehoty 30 dní od doručenia návrhu správnej rady predsedovi alebo poverenému členovi vedeckej rady, ak je zriadená, alebo dozornej rady platí, že príslušný orgán sa vyjadril súhlasne,
(ii) strednodobý výhľad financovania na tri až päť rokov,
(iii) odpisový plán,
(iv) uzatvorenie zmluvy o čerpaní úveru v prospech organizácie, ak nejde o zmluvu, na ktorej uzatvorenie dáva predchádzajúci písomný súhlas dozorná rada alebo dozorná rada a zakladateľ,
(e) rozhoduje o ukončení projektu v rámci činností podľa § 2 ods. 1 zákona č. 243/2017 Z. z. o verejnej výskumnej inštitúcii a o zmene a doplnení niektorých zákonov, ak jeho uskutočňovanie nedosahuje ukazovatele určené správnou radou,
(f) podieľa sa na príprave a realizácii výberového konania na obsadenie funkcie generálneho riaditeľa spôsobom určeným podľa predpisu zakladateľa,
(g) vydáva rokovací poriadok správnej rady, a
(h) plní iné úlohy podľa zákona č. 243/2017 Z. z. o verejnej výskumnej inštitúcii a o zmene a doplnení niektorých zákonov, vnútorných predpisov organizácie alebo vnútorných predpisov SAV.

11.2. Vedecká rada - zloženie a základná informácia o činnosti

Predseda vedeckej rady
JUDr. Ján PUCHOVSKÝ, PhD.

Členovia vedeckej rady
Mgr. Filip HOLKA, PhD.
Mgr. Kristína MAJEROVÁ, PhD.

Externí členovia vedeckej rady
Doc. Mgr. Michal PITOŇÁK, PhD.
Mgr. Katarína Kučerová BODNÁROVÁ, PhD.

Vedecká rada:
(a) určuje vedeckú profiláciu organizácie a koncepciu jej ďalšieho rozvoja v súlade s jej zakladacou listinou; robí tak po predchádzajúcom vyjadrení zakladateľa,
(b) vyjadruje sa k zámerom projektov výskumu, vývoja a inovácií,
(c) vyjadruje sa k návrhu na:
    (i) zlúčenie, splynutie, rozdelenie verejnej výskumnej inštitúcie alebo jej zrušenie s likvidáciou, a
    (ii) vydanie alebo zmenu vnútorného predpisu,
(d) hodnotí výsledky výskumnej činnosti organizácie a jej spôsobilosť vykonávať výskumnú činnosť,
(e) navrhuje členov odborových komisií pre doktorandské štúdium,
(f) podieľa sa na hodnotení zamestnancov verejnej výskumnej inštitúcie,
(g) vydáva rokovací poriadok vedeckej rady, a
(h) plní iné úlohy podľa zákona č. 243/2017 Z. z. o verejnej výskumnej inštitúcii a o zmene a doplnení niektorých zákonov, vnútorných predpisov organizácie alebo vnútorných predpisov SAV.

11.3. Dozorná rada - zloženie a základná informácia o činnosti

Predseda Dozornej rady
RNDr. Pavol Siman, PhD. (do 15.5.2025; v zmysle uznesenia P SAV č. 1223.C zo dňa 15.5.2025 sa vzdal funkcie člena Dozornej rady CSČ SAV, v. v. i.)
Ing. Martin Nosko, PhD. (člen Dozornej rady CSČ SAV, v. v. i. od 20.6.2025 a predseda Dozornej rady CSČ SAV, v. v. i. od 2. 7. 2025)

Členovia Dozornej rady
Ing. Romana Jurkiewiczová
RNDr. Miroslav Morovics, CSc. (do 15. 5. 2025; v zmysle uznesenia P SAV č. 1223.C zo dňa 15. 5. 2025 sa vzdal funkcie člena Dozornej rady CSČ SAV, v. v. i.)
JUDr. Juraj Varga, PhD. (do 15. 5. 2025; v zmysle uznesenia P SAV č. 1223.C zo dňa 15. 5. 2025 sa vzdal funkcie člena Dozornej rady CSČ SAV, v. v. i.)
Mgr. Lukáš Lapšanský, PhD. (člen Dozornej rady CSČ SAV, v. v. i. od 20. 6. 2025)
Mgr. Denisa Fedáková, PhD. (členka Dozornej rady CSČ SAV, v. v. i. od 20. 6. 2025)
Mgr. Barbora Lukáčová (externá členka)

V zmysle uznesenia P SAV č. 1223.C, bod 1, zo dňa 15.5.2025 sa funkcie člena Dozornej rady CSČ SAV, v. v. i., vzdali JUDr. Juraj Varga, PhD., RNDr. Pavol Siman, PhD. a RNDr. Miroslav Morovics, CSc.
V zmysle uznesenia P SAV č. 1223.C, bod 2, zo dňa 15. 5. 2025 boli za členov Dozornej rady CSČ SAV, v. v. i., s účinnosťou od 1.7.2025 menovaní Mgr. Lukáš Lapšanský, PhD., Ing. Martin Nosko,

PhD. a Mgr. Denisa Fedáková, PhD. Uznesením P SAV č. 782.C, bod 2 písm. c), zo dňa 16.6.2025 bolo uvedené uznesenie zmenené tak, že menovaní členovia dozornej rady boli do funkcie vymenovaní s účinnosťou od 20.6.2025.
V zmysle Zápisnice č. 22 zo zasadnutia per rollam Dozornej rady Centra spoločných činností SAV, v. v. i., zo dňa 30. júna 2025 bol v tajnom hlasovaní za predsedu Dozornej rady Centra spoločných činností SAV, v. v. i., zvolený Ing. Martin Nosko, PhD., a to s účinnosťou od 2. 7. 2025.

Dozorná rada vykonáva dohľad nad:
(a) činnosťou a hospodárením organizácie,
(b) nakladaním s majetkom organizácie, a
(c) dodržiavaním zákonov, iných všeobecne záväzných právnych predpisov, vnútorných predpisov organizácie, a vnútorných predpisov zakladateľa podľa § 38 ods. 1 zákona č. 243/2017 Z. z. o verejnej výskumnej inštitúcii a o zmene a doplnení niektorých zákonov.

11.4. Informácie o štrukturálnych a organizačných zmenách v organizácii

Dňa 28.2.2025 uplynulo Ing. Tatiane Šrámkovej funkčné obdobie riaditeľky organizačnej zložky Centrum spoločných činností SAV, v. v. i., Encyklopedický ústav Slovenskej akadémie vied. V súlade s príslušnými ustanoveniami zákona o verejnej výskumnej inštitúcii bola s účinnosťou od 1.3.2025 dočasne poverená výkonom funkcie zastupujúcej riaditeľky tejto organizačnej zložky Ing. Tatiana Šrámková a to do vymenovania riaditeľa po úspešnom vykonaní výberového konania.

11.5. Zmeny zakladacej listiny, vnútorných predpisov organizácie alebo zakladateľa

V priebehu roka 2025 nenastali žiadne zmeny zakladacej listiny organizácie. Zmeny vnútorných predpisov zakladateľa sú uvedené na webovom sídle zakladateľa.
Dňa 24.6.2025 nadobudol účinnosť vnútorný predpis č. 1/2025 – Pracovný poriadok.
Dňa 03.10.2025 nadobudol účinnosť vnútorný predpis č. 2/2025 – Registratúrny poriadok.
Dňa 03.10.2025 nadobudol účinnosť vnútorný predpis č. 3/2025 – Smernica o vedení účtovníctva.
Dňa 03.10.2025 nadobudol účinnosť vnútorný predpis č. 4/2025 – Smernica o výkone finančnej kontroly.
Dňa 03.10.2025 nadobudol účinnosť vnútorný predpis č. 5/2025 – Odpisový plán.
Dňa 03.10.2025 nadobudol účinnosť vnútorný predpis č. 6/2025 – Smernica o ochrane osobných údajov.
Dňa 03.10.2025 nadobudol účinnosť vnútorný predpis č. 7/2025 – Smernica o riadení rizík.

12. Činnosť knižnično-informačného pracoviska organizácie

Archív SAV

12.1. Knižničný fond

Tabuľka 12a Knižničný fond

Knižničné jednotky spolu		
z toho	knihy a zviazané periodiká	
	audiovizuálne dokumenty	
	elektronické dokumenty (vrátane digitálnych)	
	mikroformy	
	iné špeciálne dokumenty - dizertácie, výskumné správy	
	Rukopisy, vzácne tlače	
Počet titulov dochádzajúcich periodík		14
z toho zahraničné periodiká		1
Ročný prírastok knižničných jednotiek		665
v tom	kúpou	12
	darom	614
	výmenou	
	bezodplatným prevodom	39
	náhradou	
Úbytky knižničných jednotiek		
Knižničné jednotky spracované automatizovane		11716

12.2. Výpožičky a služby

Tabuľka 12b Výpožičky a služby

Výpožičky spolu (riadok 1)		
v tom z r. 1	prezenčné výpožičky	
	absenčné výpožičky	
v tom z r. 1	odborná literatúra pre dospelých	
	výpožičky periodík	
MVS iným knižniciam		
MVS z iných knižníc		
MMVS iným knižniciam		
MMVS z iných knižníc		
Počet vypracovaných bibliografií		
Počet vypracovaných rešerší		

12.3. Používatelia

Tabuľka 12c Používatelia

Registrovaní používatelia	
Návštevníci knižnice spolu (bez návštevníkov podujatí)	

12.4. Iné údaje

Tabuľka 12d Iné údaje

On-line katalóg knižnice na internete (1=áno, 0=nie)	1
Náklady na nákup knižničného fondu v €	112,39

12.5. Iné informácie o knižničnej činnosti

Archív SAV vypracoval aktualizáciu údajov o časopisoch v knižnici Archívu SAV pre celoštátny *Súborný katalóg periodík (SKP)* a *Adresár knižníc SR*, ktorého správcom je Univerzitná knižnica v Bratislave.

Vzhľadom na nedostatočné priestorové podmienky pre uloženie kníh je momentálne evidovanie novoprijatých kníh do systému ARL pozastavené – rozhodli sme sa najskôr vyradiť duplikáty/multiplikáty, čím sa uvoľní miesto v knižnici. Momentálne sa finalizuje zoznam duplikátov na vyraďovanie. Duplikáty budú poskytnuté ostatným organizáciám SAV, knižniciam, pamäťovým a vzdelávacím inštitúciám.

Napriek pozastaveniu evidencie pokračuje prijímanie ďalších exemplárov. Komplikácie spôsobuje nedostatočná úložná kapacita knižnice. Do knižnice bolo v niekoľkých etapách prevzaté väčšie

množstvo kníh a časopisov z Výpočtového strediska SAV a z Úradu SAV. Aj z tohoto dôvodu nastali v knižnici zmeny v uložení kníh a časopisov.

Novoprijaté knihy sa hneď selektujú:

- duplikáty/multiplikáty sa zapisujú do zoznamu duplikátov,
- knihy s archívnou tematikou a knihy o SAV a iných akadémiách sa ukladajú do príručnej časti knižnice v bádateľni archívu.

Kapacita regálov knižnice je takmer naplnená a ďalšie regály už nie je kam umiestniť.

Encyklopedický ústav SAV

Tabuľka 12a Knižničný fond

Knižničné jednotky spolu		7659
z toho	knihy a zviazané periodiká	7657
	audiovizuálne dokumenty	
	elektronické dokumenty (vrátane digitálnych)	2
	mikroformy	
	iné špeciálne dokumenty - dizertácie, výskumné správy	
	Rukopisy, vzácne tlače	
Počet titulov dochádzajúcich periodík		2
z toho zahraničné periodiká		
Ročný prírastok knižničných jednotiek		158
v tom	kúpou	105
	darom	53
	výmenou	
	bezodplatným prevodom	
	náhradou	
Úbytky knižničných jednotiek		
Knižničné jednotky spracované automatizovane		158

*Výraz **„v tom“** označuje úplné (vyčerpávajúce) údaje, ktorých súčet sa musí rovnať údaju v riadku „spolu“, čiže nadradenému riadku.*
*Výraz **„z toho“** označuje neúplné (výberové) údaje, ktorých súčet sa nemusí rovnať údaju v riadku „spolu“.*

12.2. Výpožičky a služby

Tabuľka 12b Výpožičky a služby

Výpožičky spolu (riadok 1)		
v tom z r. 1	prezenčné výpožičky	
	absenčné výpožičky	
v tom z	odborná literatúra pre dospelých	

r. 1	výpožičky periodík	
MVS iným knižniciam		
MVS z iných knižníc		
MMVS iným knižniciam		
MMVS z iných knižníc		
Počet vypracovaných bibliografií		
Počet vypracovaných rešerší		

12.3. Používatelia

Tabuľka 12c Používatelia

Registrovaní používatelia	30
Návštevníci knižnice spolu (bez návštevníkov podujatí)	

12.4. Iné údaje

Tabuľka 12d Iné údaje

On-line katalóg knižnice na internete (1=áno, 0=nie)	1
Náklady na nákup knižničného fondu v €	590

12.5. Iné informácie o knižničnej činnosti

13. Nadácie a fondy pri organizácii SAV

14. Realizácia Koncepcie dlhodobého rozvoja a Akčného plánu organizácie

14.1. Odporúčania z posledného pravidelného (akreditačného) hodnotenia organizácií SAV

14.2. Hlavné body Akčného plánu organizácie a stav ich plnenia

14.3. Aktualizácia Akčného plánu organizácie v roku 2025

15. Iné významné činnosti organizácie

Archív SAV

Predarchívna starostlivosť a preberanie archívnych dokumentov

V priebehu roka vykonali zamestnanci z vlastnej iniciatívy alebo na žiadosť organizácií SAV konzultácie, inštruktáže a usmernenia v rámci predarchívnej starostlivosti pre tieto organizácie SAV: Centrum spoločných činností SAV, v. v. i.. o. z. VEDA, vydavateľstvo SAV, Elektrotechnický ústav SAV, v. v. i., Ekonomický ústav SAV, v. v . i., Fyzikálny ústav SAV, v. v. i., Geografický ústav SAV, v. v. i., Historický ústav SAV, v. v. i., Chemický ústav SAV, v. v. i., Neuroimunologický ústav SAV, v. v. i., Slavistický ústav Jána Stanislava SAV, v. v. i., Ústav merania SAV, v. v. i., Ústav vied o zemi SAV, v. v. i.

V roku 2025 začal Archív SAV (v zmysle záverov procesného auditu CSČ SAV, v. v. i. v roku 2023) spolupracovať s útvarom vnútorného auditu Úradu SAV pri vykonávaní vnútorných auditov v organizáciách SAV. Do auditu bol pridaný dotazník o stave a zabezpečení činností na úseku správy registratúry. Po testovacom zaradení dotazníka v jednej organizácií SAV bol dotazník upravený – otázky boli formulované jednoznačnejšie s možnosťou výberu odpovede, čo zabezpečuje lepšie vyhodnotenie. Archív SAV bude tieto dotazníky v rámci auditov vyhodnocovať a vypracovávať návrhy na odstránenie prípadných nedostatkov, čím sa skvalitňuje naša činnosť na úseku predarchívnej starostlivosti.

Správa registratúrneho strediska Úradu SAV, Štefánikova 49:

Správy registratúrneho strediska Úradu SAV zabezpečuje Archív SAV na základe zmluvy o spolupráci v oblasti predarchívnej starostlivosti a zabezpečenia správy registratúrneho strediska Úradu Slovenskej akadémie vied uzatvorenej v roku 2024.

V roku 2025 odovzdali do registratúrneho strediska spisy na základe odovzdávacieho zoznamu nasledovné organizačné zložky Úradu SAV (podľa organizačného poriadku platného do novembra 2025): sekretariát predsedu SAV (2x), sekretariát 1. oddelenia vied, sekretariát 2. oddelenia vied (2x), odbor medzinárodných stykov (4x), referát vedeckej výchovy (2x), referát pre komunikáciu a médiá (brožúry SAV, časopis Správy SAV), referát VEGA, kancelária pre transfer technológií (v súvislosti s delimitáciou do CEMEA), personálny referát, podateľňa, odbor správy majetku a energetiky (2x), odbor správy majetku a energetiky – bývalý referát správy areálu Patrónka: (projektová dokumentácia stavieb Šarišské Michaľany, Pavilón lekárskych vied, Pavilón materiálových vied, Ústav molekulárnej biológie SAV) a referát závodnej jedálne.

Výraznejšia pozornosť bola venovaná kompletizácii a prevzatiu registratúrnych záznamov pomocných orgánov SAV z obdobia končiaceho Predsedníctva SAV. Do registratúrneho strediska boli odovzdané dokumenty nasledovných komisií: Komisia SAV pre informačné a komunikačné technológie, Komisia SAV pre rovnosť, Komisia SAV pre ekonomické otázky, Bytová komisia SAV, Komisia SAV pre stratégiu rozvoja SAV, Komisia SAV pre médiá, komunikáciu a program Otvorená akadémia, Komisia SAV pre medzinárodnú vedecko-technickú spoluprácu, Komisia SAV pre zahraničné styky.

Prebehla komunikácia s Radou riaditeľov SAV a Učenou spoločnosťou Slovenska vo veci odovzdania agendy.

Správa registratúrneho strediska sa postupne preklápa do jednotlivých modulov systému Active Registratúra, ktoré sú postupne nasadzované; niektoré moduly zatiaľ nie sú funkčné (Výpožičky).

Počet vypožičaných spisov: 14. Všetky vypožičané spisy boli kompletné a nepoškodené vrátene do registratúrneho strediska Úradu SAV.

V rámci predarchívnej starostlivosti pracovníčka Archívu SAV priebežne komunikuje s orgánmi SAV a organizačnými útvarmi Úradu SAV, poskytuje poradenstvo a konzultácie. V priebehu roka 2025 bola zvýšená pozornosť zameraná na nastavenie správnych procesov správy registratúry: evidovanie registratúrnych záznamov vznikajúcich ex offo v systéme Active Registratúra, nastavenie procesu uchovávania registratúrnych záznamov Rady riaditeľov ako nového orgánu v štruktúre SAV od r. 2021, archivovanie reprezentatívnej drobnej tlače (informačných brožúr, plagátov, letákov) z produkcie referátu pre komunikáciu a médiá, sekretariátu predsedu a iných zložiek Úradu SAV, hľadanie riešení pre archivovanie dokumentácie audiovizuálneho charakteru o dianí SAV (fotografie, videá, podcasty) a popularizačného obsahu publikovaného na webe SAV a na sociálnych sieťach.

Na základe získaných poznatkov a skúsenosti boli pre vedúceho Úradu SAV spracované návrhy riešení s cieľom skvalitnenia správy registratúry.

Vyraďovacie konania:

V roku 2025 uskutočnili vyraďovacie konanie registratúrnych záznamov, ku ktorým Archív SAV vydal na základe obhliadok súhlasné stanovisko v nasledujúcich organizáciách SAV. Návrhy na vyradenie za jednotlivé organizácie SAV zasielal na MV SR Archív SAV.

- Centrum spoločných činností SAV, v. v. i., o. z. THS ústavov spoločenských vied SAV: záznamy bez znaku hodnoty A (2012 – 2014)
- Centrum spoločných činností SAV, v. v. i., o. z. VEDA, vydavateľstvo SAV: záznamy so znakom hodnoty A (1994 – 2014) a záznamy bez znaku hodnoty A (2000 – 2016)
- Ekonomický ústav SAV, v. v. i.: záznamy bez znaku hodnoty A (1992 – 2013)
- Elektrotechnický ústav SAV, v. v. i.: záznamy so znakom hodnoty A (1997 – 2017) a záznamy bez znaku hodnoty A (2013 – 2014)
- Fyzikálny ústav SAV, v. v. i.: 1. návrh na vyradenie registratúrnych záznamov – záznamy so znakom hodnoty A (2000 – 2019) a záznamy bez znaku hodnoty A (1996 – 2014) a 2. návrh na vyradenie registratúrnych záznamov – záznamy bez znaku hodnoty A (1967 – 2014)
- Geografický ústav SAV, v. v. i.: záznamy so znakom hodnoty A (1973 – 2019) a záznamy bez znaku hodnoty A (2002 – 2019)
- Historický ústav SAV, v. v. i.: záznamy so znakom hodnoty A (1977 – 2017) a záznamy bez znaku hodnoty A (2006 – 2014)
- Neuroimunologický ústav SAV, v. v. i.: 1. návrh na vyradenie registratúrnych záznamov – záznamy bez znaku hodnoty A (1996 – 2014) a 2. návrh na vyradenie registratúrnych záznamov – záznamy so znakom hodnoty A (1995 – 2014) a záznamy bez znaku hodnoty A (1996 – 2009)

- Slavistický ústav Jána Stanislava SAV, v. v. i.: záznamy so znakom hodnoty A (1983 – 2016) a záznamy bez znaku hodnoty A (1995 – 2019)
- Ústav krajinnej ekológie SAV, v. v. i.: záznamy so znakom hodnoty A (1972 – 2010) a záznamy bez znaku hodnoty A (1985 – 2012)
- Ústav materiálového výskumu SAV, v. v. i., o. z. THS organizácií SAV v Košiciach: záznamy bez znaku hodnoty A (2014, 2019)
- Ústav merania SAV, v. v. i.: záznamy bez znaku hodnoty A (1995 – 2008)
- Ústav vied o Zemi SAV, v. v. i. – za zaniknutý Geofyzikálny ústav SAV: záznamy so znakom hodnoty A (2004 – 2008) a záznamy bez znaku hodnoty A (2002 – 2015)
- Ústredná knižnica SAV, v. v. i.: záznamy so znakom hodnoty A (2010 – 2019) a záznamy bez znaku hodnoty A (2004 – 2019)

Do trvalej úschovy boli do Archívu SAV prevzaté:

po vyraďovacích konaniach dokumenty archívnych fondov

- Elektrotechnický ústav SAV, v. v. i.: 1997 – 2017 (1,25 bm)
- Fyzikálny ústav SAV, v. v. i.: 2000 – 2019 (0,50 bm)
- Geografický ústav SAV, v. v. i.: 1973 – 2019 (2,20 bm)
- Historický ústav SAV, v. v. i.: 1977 – 2017 (3,36 bm)
- Slavistický ústav Jána Stanislava SAV, v. v. i.: 1983 – 2016 (10,00 bm)

mimo vyraďovacích konaní dokumenty archívnych fondov

- Biely, Peter – osobný fond (1,20 bm)
- Bystrický, Valerián – osobný fond (0,36 bm) prevzaté od zástupcu Ústavu pamäti národa
- Gašparíková, Viera – osobný fond (0,50 bm)
- Kubáček, Ľubomír – osobný fond (5,50 bm)
- Luby, Štefan, ml. – osobný fond (0,30 bm)
- Ružička, Milan – osobný fond (1,00 bm)
- Medaila akademika Bohuslava Cambela (konzervačný exemplár (Ústav vied o Zemi SAV, v. v. i.)
- prírastky do Zbierky medailí, plakiet a drobnej plastiky, Zbierky fotodokumentov, Zbierky filmových dokumentov a Zbierky ilustračných materiálov

Akvizičná činnosť Archívu SAV:

Akvizičná komisia Archívu SAV v roku 2025 rozhodla o kúpe šiestich osobných fondov, resp. ich častí. Predávajúcim bola vyplatená spolu odmena vo výške 2 050 €. Na tento účel poskytuje archívu predsedníctvo SAV dotáciu formou účelovo viazaných prostriedkov. S predávajúcimi boli uzavreté kúpne aj licenčné zmluvy.

V rámci ďalšej akvizičnej činnosti nepretržite prebieha komunikácia s viacerými vedcami SAV alebo ich blízkymi/príbuznými so žiadosťou o spoluprácu pri zabezpečení čo najrozmanitejšej skladby archívnych dokumentov prostredníctvom uloženia ich osobných fondov v Archíve SAV.

Spracovávanie archívnych dokumentov

Prebiehajúca inventarizácia archívnych fondov:

- *Riadiace orgány SAV III*: triedenie dokumentov z odboru medzinárodnej spolupráce Úradu SAV 2000 – 2020, z kancelárie bývalého vedúceho Úradu SAV J. Malíka a 1. a 2. oddelenia vied SAV),
- *Húščava, Alexander – osobný fond:* spracovanie 11 kr. – dodatok k už sprístupnenému osobnému fondu Alexandra Húščavu a vytvorenie novej súbornej archívnej pomôcky spolu s fyzickou revíziou a výmenou obalových materiálov v celom archívnom fonde (51 kr.). Archívna pomôcka – inventár je napísaná. Jej vydanie je posunuté na rok 2026 z dôvodu neukončeného záverečného posúdenia pomôcky (dlhodobejšia práceneschopnosť zodpovedného zamestnanca),
- *Turčáni, Viliam – osobný fond:* prebiehajúce základne triedenie,
- *Zbierka medailí, plakiet a drobnej plastiky* – evidovanie nových prírastkov a dopĺňanie údajov k už evidovaným jednotkám,
- *Nižnánsky, František – osobný fond 1923 – 1967 (2020)*: paginácia už sprístupneného archívneho fondu (13 archívnych krabíc).

Ukončená inventarizácia archívnych fondov:

- *Riadiace orgány SAV III*: spracovanie orientačnej pomôcky k časti Projektová dokumentácia (prevzatá v r. 2022)

Digitalizácia a ochrana archívnych dokumentov

Zbierka fotodokumentov: bolo ukončené skenovanie kartotečných lístkov (vecný katalóg aj menný katalóg) s cieľom ich následnej digitalizácie. Samotná zbierka aj napriek pôvodnému plánu nebola posunutá na dezinfekciu do sterilizačnej komory Slovenskej národnej galérie vo Zvolene. Ako sme z podmienok sterilizácie zistili, v komore nie je vhodné sterilizovať plasty (v našom prípade negatívy). Naša zbierka negatívy obsahuje a aktuálne sú manipulované pri pozitívoch. Situáciu sme konzultovali aj s reštaurátorkou z Katedry reštaurovania Vysokej školy výtvarných umení v Bratislave, ktorá takisto sterilizáciu negatívov touto formou nepodporila. Nateraz sme sterilizáciu pozastavili. Oslovili sme Domenica Pangalla z Ústavu molekulárnej biológie SAV, v. v. i., ktorý v minulosti vykonával výskum v priestoroch nášho archívu. Ponúkol nám možnosť posúdenia zbierky fotografií mikrobiologickými rozbormi. Odbery vzoriek a ich vyhodnotenie však v roku 2025 znemožnila rekonštrukcia ich laboratórií. Ak po laboratórnom posúdení fotografie nebudú vykazovať známky mikrobiologického znečistenia, pristúpime k jej ošetreniu, skenovaniu a uloženiu do pripravených obalov. Následne zvážime sterilizáciu pozitívov. Prípadne pozitívne výsledky sterov budeme riešiť podľa výsledkov, potreby a doporučení laboratória.

V roku 2025 sa podarilo v rámci pilotného testovania digitalizácie filmových dokumentov v Archíve SAV zdigitalizovať film Tance zo Štiavnika (Umenovedný ústav SAV, 1981) s finančnou pomocou obcí Štiavnik a Hvozdnica. Zistili sme možnosti, ale aj limity samotnej digitalizácie, dlhodobého uloženia digitalizovaných kópií, postprodukcie (napr. väčšina zvukových stôp k filmom z produkcie Ústavu hudobnej vedy SAV/Umenovedného ústavu SAV sa stále nachádza v Ústave hudobnej vedy SAV, v. v. i., z čoho vypláva nutná kooperácia oboch inštitúcií) a nejasného uplatňovania autorských a príbuzných práv. Počas tejto pilotnej digitalizácie sme získali vzácne kontakty na odborníkov na digitalizovanie historických filmových dokumentov, autorské práva a tiež ľudovú kultúru. Prebehli

ďalšie rokovania s riaditeľkou odboru nehmotného kultúrneho dedičstva Ministerstva kultúry SR a tiež riaditeľkou Ústavu hudobnej vedy SAV, v. v. i. V roku 2026 archív plánuje prípravu projektu digitalizácie filmových dokumentov a v závislosti od finančných možností aj samotnú digitalizáciu.

V rámci ochrany archívnych dokumentov archív začal postupne vymieňať nevhodné obalové materiály – archívne krabice, ktoré sú už nevhodné z hľadiska ich veku, poškodenia či znečistenia. V roku 2025 s výpomocou brigádnikov bolo vymenených 865 archívnych krabíc z fondov Sekcie vied SAV a Riadiace orgány SAV II. V tejto činnosti plánujeme naďalej systematicky pokračovať.

Využívanie archívnych dokumentov

Služby Archívu SAV využilo v roku 2025 spolu 43 bádateľov (z toho 8 zo zahraničia), ktorí tu strávili štúdiom 70 dní. Pracovníci archívu im predložili na štúdium archívne dokumenty z viac ako 300 archívnych krabíc. Študované boli archívne fondy: Slovenská akadémia vied a umení, Umelecká a vedecká rada, Riadiace orgány SAV I., Riadiace orgány SAV II., Riadiace orgány SAV III., Sekcie vied SAV, Vedecké kolégia SAV, Historický ústav SAV, Kabinet orientalistiky SAV, Literárnovedný ústav SAV – Ústav svetovej literatúry SAV, Národopisný ústav SAV, Riaditeľstvo výstavby pracovísk SAV, Spoločenskovedný ústav SAV, Správa účelových zariadení SAV, Technicko-hospodárska správa ústavov spoločenských vied SAV, Ústav etnológie SAV, Ústav experimentálnej psychológie SAV, Ústav filozofie a sociológie SAV, Ústav slovenskej literatúry SAV, Ústav technickej kybernetiky SAV, Ústav vedeckého ateizmu SAV, Veda, vydavateľstvo SAV a Slovenská historická spoločnosť pri SAV. Z osobných fondov – Ján Červeňanský, Alexander Húščava, Ľudovít Kneppo, Eduard Krippel, Jozef Novák, Vojtech Ondrouch, Adam Pranda, Róbert Roško, Ivan Štúr a Ján Tibenský, Z ostatných súborov boli predkladané na štúdium dokumenty zo Zbierky medailí, plakiet a drobnej plastiky, Zbierky fotodokumentov a Zbierky filmových dokumentov.

Pracovníci Archívu SAV vypracovali pre potreby žiadateľov zo SAV aj mimo SAV 37 rešerší. Týkali sa najmä nasledujúcich tém: heraldické podklady, informácie z histórie SAV a organizácií SAV, údaje do biografických prác, rešerše pre správne potreby organizácií SAV, dokumenty k nehnuteľnostiam, rukopisy prác a najmä obsiahla rešerš (vypracovaná v súvislosti s pripravovanou zmenou vizuálnej identity SAV) venovaná histórii písma Benkiana, logám a vizuálom používaných Akadémiou počas jej existencie. Ôsmim záujemcom sme vyhotovili a zaslali skeny archívnych dokumentov. Pre potreby zamestnancov SAV sme vystavili alebo poskytli podklady k 13 potvrdeniam preukazujúcich dobu zamestnania, štúdia, udelenie kvalifikačného stupňa a pod.

Evidencia archívnych fondov a zbierok

kód	klasifikačná schéma	počet fondov	rozsah v bm	rozsah v GB
A/IX.1	Ústredné orgány štátnej správy od roku 1993 – Ministerstvá SR*	1	4,00	
G/I.4	Odborové hnutie – Orgány odbor. organizácií – Miestne a iné	1	3,00	
H/I.1	Veda, kultúra a osveta a šport – Veda – Ústredné	94	1643,47	0,5029

	vedec.-výskum. org.			
H/I.2	Veda, kultúra a osveta a šport – Veda – Vedeckovýskumné ústavy a organizácie	1	4,00	
H/V.	Veda, kultúra a osveta a šport – šport	1	0,24	
M/II.	Rodiny a osoby – Osoby	122	559,05	4,5215
O/I.	Záujmové organizácie a spolky – Záujmové a svojpomocné organizácie	20	31,75	
O/II.	Záujmové organizácie a spolky – Spolky	3	2,16	
P/VI.2	Zbierky – Fotografie, fotonegatívy, diapozitívy	1	11,00	26,6714
P/VII.3	Zbierky – Filmy a video dokumenty – Iné	1	65,00	42,2025
P/VIII.3	Zbierky – Zvukové dokumenty – Iné	1	8,00	
P/XII.	Zbierky – Iné	2	25,24	
spolu		**248**	**2356,91**	**73,8683**

* depozit

Ďalšie odborné a iné činnosti, nezahrnuté v predošlých kapitolách

Zamestnanci Archívu SAV sa zúčastnili viacerých vedeckých a odborných podujatí s cieľom oboznámiť sa s aktuálnymi trendami nielen v archívnictve: workshop *Ochrana a digitalizace papírových a fotografických archiválií* a konzultácia s Jakubom Doležalom (Masarykův ústav a Archiv AV ČR, v. v. i. Praha, 17.-18.02.2025), konzultácia a odborná exkurzia v *Múzeu školstva a pedagogiky* (Devínska Nová Ves, 04.03.2025), školenie *o archívnom informačnom systéme ELZA* (online, 13.03.2025)**,** *seminár SAV pre popularizátorov vedy* (Zámok Smolenice, 18.-20.03.2025), účasť na vernisáži výstavy *Archívy – základ identity štátu* (Bratislavský hrad, 12.02.2025), školenie *Open Access* (Ústredná knižnica SAV, v. v. i. Bratislava, 11.04.2025), *Politika otvorenej vedy* (Bratislava Aula SAV, 11.04.2025), konferencia *Výročné putovné zhromaždenie Spoločnosti maďarských archivárov* (Balatonfenyves, 20.-22.05.2025), Medzinárodná konferencia *Biskup Pavol Jantausch – trnavský apoštolský administrátor* (Marianum, Trnava, 22.05.2025), odborná exkurzia v *Archíve Spolku sv. Vojtecha*, spojená s prehliadkou a prednáškou v *Múzeu knižnej kultúry Západoslovenského múzea* (Trnava, 28.05.2025), *medzinárodná konferencia o histórii červenokameského panstva*, 3. ročník, (hrad Červený Kameň, 12.06.2024), odborný workshop *Umělá inteligence v archivním světě* (Masarykův ústav a Archiv AV ČR, v. v. i. a Ústav informatiky AV ČR, v. v. i., (online, 23.09.2025), konferencia *Ultimum refugium. Pochovávanie na území Bratislavy od dávnej minulosti po dnešok* (Mestský ústav ochrany pamiatok v Bratislave, 07.10.2025), prezentácia dr. Lászlóa Szögiho – ELTE (Budapešť, Maďarsko) – RAH-Project – *Peregrinatio academica* - databáza študentov na vyšších školách v Uhorsku a v zahraničí, Bratislava, 07.10.2025), odborná archívna exkurzia – výstava *200 rokov Uhorskej akadémie vied*, (Národné múzeum Budapešť, 21.10.2025), účasť na konferencii *200 rokov Uhorskej akadémie vied* (Bratislava, 03.11.2025), prezentácia riešenia *DMS a elektronickej správy registratúry firmy Dokumenta a. s.* (Bratislava 06.11.2025), odborná konzultácia a návšteva *Archívu Múzea SNP* (Banská Bystrica, 13.-14.11.2025), *konferencia a uvedenie publikácie RPP-16, prvý československý riadiaci počítač tretej generácie* (Múzeum počítačov pri Výpočtovom stredisku SAV, Bratislava, 18.11.2025), konzultácia ohľadom skenovania fotografií s odbornou pracovníčkou v Archíve mesta Bratislavy (Bratislava, 02.12.2025).

Aktívna účasť na vedeckých podujatiach: K. Majerová sa zúčastnila na výročnom putovnom zhromaždení Spoločnosti maďarských archivárov, kde v medzinárodnej sekcii vystúpila s príspevkom Science in Archives in Slovakia (21.05.2025)

Archív SAV vydal *Metodickú príručku k označovaniu poradia archívnych dokumentov v Archíve Slovenskej akadémie vied.*

K. Majerová pripravovala na uverejnenie edíciu *Šesťdesiat rokov Archívu Slovenskej akadémie vied: edícia archívnych dokumentov s úvodnom štúdiou*. Edícia prešla recenzným konaním a vydanie bude s vročením 2025. Redakcia však zatiaľ nezaslala autorský výtlačok.

B. Geschwandter odovzdal do redakcie časopisu Slovenská archivistika štúdiu *Protokoly zemepanského súdu Bojnického panstva*, ktorá ešte nebola publikovaná z dôvodu neukončeného recenzného konania.

L. Jurányi odovzdal do časopisu archívny almanach štúdiu *Od pečate k novému erbu evanjelického cirkevného zboru v Dunajskej Lužnej.* Publikovaná bude v roku 2026.

L. Jurányi sa ako spoluautor/zostavovateľ podieľa na pripravovaných *monografiách obcí Dunajská Lužná, Bratislava-Rača a Šenkvice.* Vydanie publikácií je plánované v roku 2026.

Archív SAV pripravil v roku 2024 Vzorový registratúrny poriadok bez využitia elektronického systému správy registratúry pre vedeckovýskumné organizácie zriadené Slovenskou akadémiou vied (v prílohe). Nové znenie bolo potrebné vypracovať z dôvodu novelizácií dvoch právnych predpisov, ktoré upravujú správu registratúry:

a) Vyhlášky Ministerstva vnútra Slovenskej republiky č. 336/2023 Z. z., ktorou sa mení a dopĺňa vyhláška Ministerstva vnútra Slovenskej republiky č. 410/2015 Z. z. o podrobnostiach výkonu správy registratúry orgánov verejnej moci a o tvorbe spisu v znení vyhlášky č. 49/2019 Z. z. a
b) Vyhlášky Ministerstva vnútra Slovenskej republiky č. 403/2023 Z. z., ktorou sa mení a dopĺňa vyhláška Ministerstva vnútra Slovenskej republiky č. 628/2002 Z. z., ktorou sa vykonávajú niektoré ustanovenia zákona o archívoch a registratúrach a o doplnení niektorých zákonov v znení neskorších predpisov.

Vzorový registratúrny poriadok pre v. v. i. schválilo predsedníctvo SAV a bol odsúhlasený Ministerstvom vnútra SR, odborom archívov a registratúr.

V roku 2025 boli Archívu SAV na overenie zaslané návrhy registratúrnych poriadkov z 29 organizácií SAV, ku ktorým sa archív aj vyjadril. Trinásť organizácií aj napriek výzvam svoj registratúrny poriadok neupravilo. V budúcom roku bude opäť potrebná úprava registratúrnych poriadkov z dôvodu opätovnej novelizácie zákona č. 395/2002 Z. z. o archívoch a registratúrach a doplnení niektorých zákonov.

Technicko-organizačné záležitosti

V oblasti technického vybavenia Archív SAV zakúpil v roku 2025 veľkoformátový priebehový skener do veľkosti A0 Canon Colortrac SmartLF SCi 36c Xpress prednostne určený pre potreby žiadateľov – najmä na skenovanie projektových dokumentácií k stavbám SAV, o ktoré je

v poslednom období značný záujem a nebola žiadna možnosť ako staršie projekty sprostredkovať či už organizáciám SAV alebo projektovým kanceláriám, ktoré pre SAV pripravujú dokumentácie na rekonštrukciu existujúcich alebo výstavbu nových objektov, vypracovanie energetických certifikátov a pod. Pre potreby bádateľov bol taktiež zakúpený notebook, ktorý budú môcť využiť v priestoroch bádateľne. Na zefektívnenie práce bol pre archív zakúpený skenovací softvér SW Kofax Express Workgroup k veľkokapacitnému skeneru XEROX Documate 4760 a licencie Adobe Acrobat. Taktiež nechal archív vyrobiť krabice spĺňajúce medzinárodné normy pre dlhodobú archiváciu pre uloženie časti archívnych dokumentov neštandardných rozmerov.

Archív SAV dostal možnosť získať nové zrekonštruované priestory v aktuálne užívanej budove a vo vedľajšej budove (bývala hasičiareň, dnes sídlo CSČ SAV, v. v. i. a organizačnej zložky Správa účelových zariadení). Počas roka prebiehali práce na príprave projektovej dokumentácie (vypracováva Visia, s. r. o.), ku ktorým bol formou konzultácií prizvaný aj archív. Túto možnosť sme maximálne využili s nádejou dostať v rámci možností nielen funkčné, pre archív vyhovujúce, energeticky úsporné, ale aj reprezentatívne priestory hodné Slovenskej akadémie vied a jej archívu. Oceňujeme možnosť spolupodieľať sa na príprave realizačného projektu, komunikovať naše požiadavky a návrhy riešenia, ako aj snahu projektantov zakomponovať ich a riešiť všetky vzniknuté neľahké výzvy vyplývajúce z priestorových limitov objektov určených pre archív a toho, že sa jedná o rekonštrukciu stavieb, ktoré boli pôvodne projektované na úplne iný účel a podľa dobových štandardov, ktoré už dnes nevyhovujú potrebným stavebným normám.

Rok 2025 bol pre Archív SAV neštandardný z hľadiska vykonávaných činností. Do úzadia museli ustúpiť spracovávanie a sprístupňovanie archívnych fondov a v značnej miere aj vedecká/odborná publikačná činnosť. Veľký dôraz bol kladený na vzdelávanie a získavanie poznatkov a skúseností najme v oblasti digitalizácie a ochrany archívnych dokumentov (najmä fotografických a filmových) a tiež aktuálnych štandardov pri výstavbe alebo rekonštrukcii archívnych budov. V oblasti predarchívnej starostlivosti nastal nárast výkonu v súvislosti s posudzovaním registratúrnych poriadkov organizácií SAV a s tým čiastočne súvisiaci nárast konzultácií a predložených návrhov na vyradenie registratúrnych záznamov. Zvýšené nároky vznikli aj v oblasti služieb pre verejnosť, predovšetkým v náročnosti vypracovaných rešerší a vyhľadávania archívnych dokumentov v nesprístupnených archívnych fondoch, ku ktorým neexistujú preberacie zoznamy alebo iné vhodné orientačné pomôcky.

Výpočtové stredisko SAV

Oddelenie vysokovýkonnej výpočtovej techniky

Počas roka 2025 prebiehala štandardná prevádzka a údržba superpočítača DEVANA ako aj podpora používateľskej základne. Zrealizované a vyhodnotené boli 3 výzvy na podávanie projektov v rámci štandardného prístupu k výpočtovým zdrojom. Kontinuálne bola vyhodnocovaná aj projektová výzva na testovací prístup. Používateľská základňa má 477 registrovaných používateľov a 196 aktívnych projektov (99 projektov na testovací prístup, 90 projektov štandardný prístup, 7 projektov komerčný prístup). V internej databáze je celkovo evidovaných 90 vedeckých výstupov.

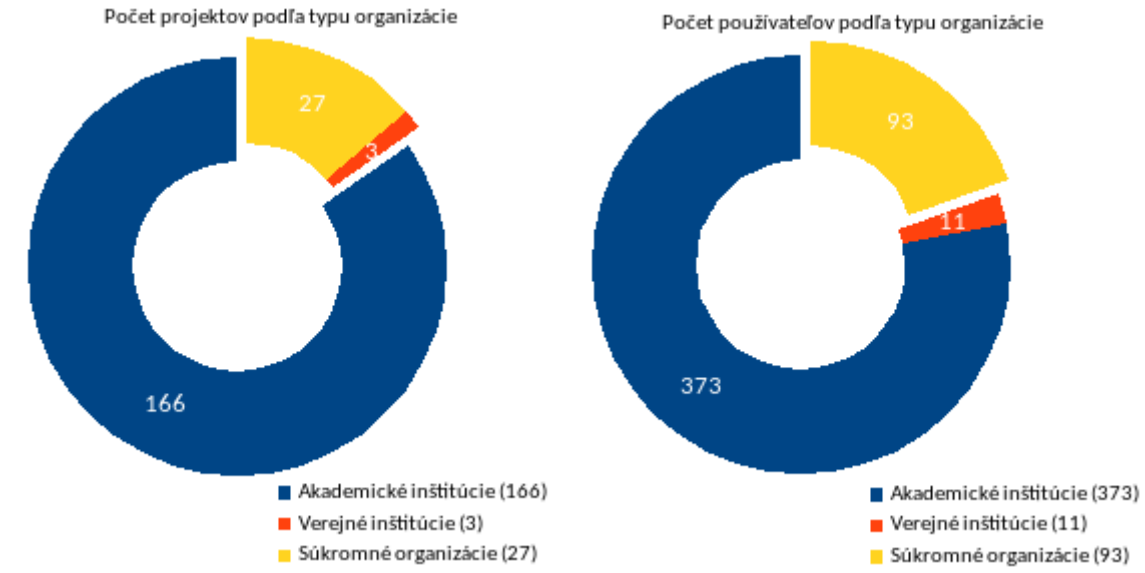

Prebehla aktualizácia a modifikácia o.i. aj nasledovných vybraných služieb:

- Aktualizácia operačného systému na klastri DEVANA (CentOS 7 --> Rocky Linux 8.10)
- Aktualizácia softvérového vybavenia a používateľských nástrojov na klastri DEVANA
- Aktualizácia používateľskej dokumentácie (nové softvérové nástroje, zmeny po aktualizácii operačného systému)
  https://userdocs.hpc.sav.sk
- Aktualizácia registračného portálu (aktualizácia drupal-u, pridaná nová funkcionalita)
  https://register.hpc.sav.sk
- Aktualizácia služby Open OnDemand
  https://ood.devana.hpc.sav.sk
- Aktualizácia služby Helpdesk (aktualizácia OSTicket, pridaná nová funkcionalita)
  https://support.hpc.sav.sk
- Inštalácia nástrojov pre kvantové počítanie

Dlhodobá priemerná utilizácia superpočítača DEVANA dosiahla v roku 2025 úroveň nad 78.4%, s dlhodobým priemerným príkonom približne 71kW a priemernou dennou spotrebou elektrickej energie približne 2MWh (nie sú započítané všetky položky).

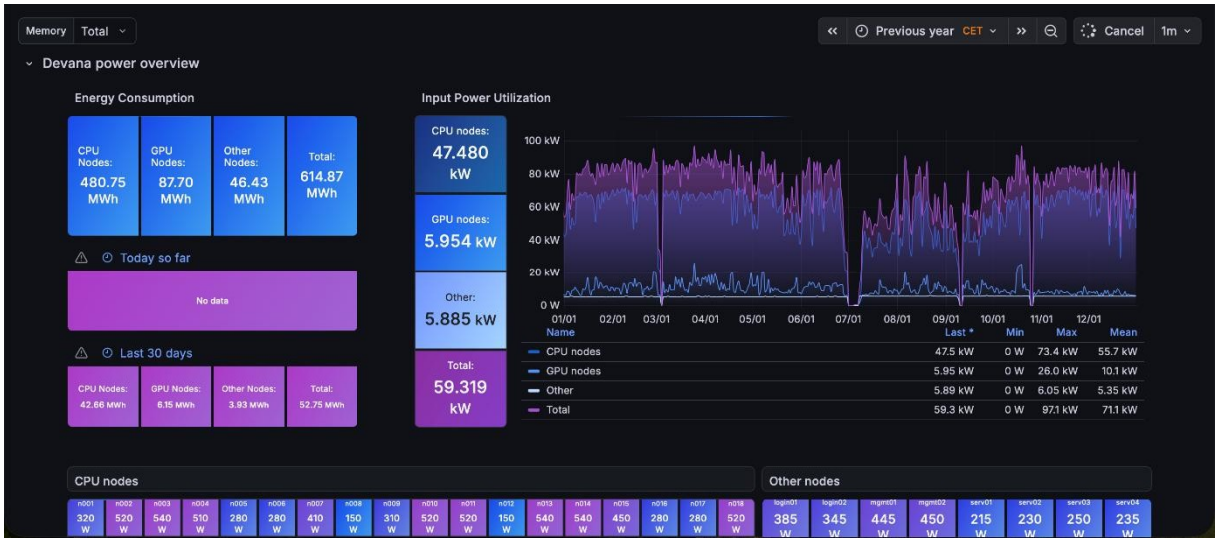

Oddelenie prevádzky vysokovýkonnej výpočtovej techniky sa v roku 2025 podieľalo na riešení nasledovných projektov:

Projekt : Vývoj a konštrukcia superpočítača pre národné superpočítačové centrum
Kategória: Zapojenie sa do cezhraničných európskych projektov („multi-country projects“) vedúcich k budovaniu digitálnej ekonomiky v rámci Plánu obnovy a odolnosti Slovenskej republiky
Stav: v procese implementácie

Oddelenie VVT sa na tomto projekte podieľalo projektovou činnosťou a technickou expertízou (aj v spolupráci s CSČ SAV,v.v.i.). V monitorovanom období (01.01.2025-31.12.2025) pokračovali ďalšie práce na realizácii projektu v podobe nasledovných interných aktivít na projekte:

1. Komunikácia s dodávateľom na detailoch riešenia
2. Príprava existujúcej infraštruktúry na integráciu superpočítača PERUN
3. Ďalšie aktivity vyžadujúce technickú expertízu

Superpočítač PERUN by mal mať výpočtový výkon na úrovni 14,5 PFlops (meraný benchmarkom LINPACK v metrike FP64) a priemerný príkon cca. 500kW. Spustený do prevádzky má byť na prelome 1. a 2. štvrťroka 2026.

Projekt: Foundation Model for Geospatial Analysis
Kategória: FFPlus / EuroHPC
Stav: v procese implementácie

Projekt: Hopero
Kategória: Európske centrá digitálnych inovácií
Stav: v procese implementácie

Projekt: HealthHub
Kategória: Európske centrá digitálnych inovácií
Stav: v procese implementácie

Projekt: Superpočítačové modelovanie radiačných konzekvencií udalostí spojených s vesmírnymi misiami s nukleárnym zdrojom – priemyselný výskum.
Kategória: SPACE - Špičkový výskum a vývoj od myšlienky k produktu (výskum vo všetkých definovaných oblastiach RIS3+ s prienikom na vesmír)/Program Slovensko
Stav: v procese implementácie

Oddelenie webových služieb a propagácie

Počas roka sme realizovali viaceré úpravy a vylepšenia v systéme WEBSAV. Dokončili sme prvú fázu prechodu SAV API na štandardizované REST API, pričom druhá fáza bude zahŕňať jeho implementáciu do WordPress témy Akadémia.
Zo štatistík návštevnosti portálu SAV vyplýva, že najpoužívanejším internetovým prehliadačom je Chrome, po ktorom nasledujú Safari a Firefox (obr. č. 1). Z hľadiska typu zariadení prevažujú desktopové zariadenia s podielom 63 %, zatiaľ čo mobilné zariadenia tvoria 36 %. Z pravej časti obrázka zameranej na rozlíšenie obrazovky vyplýva, že najčastejšie používaným rozlíšením je 1920 × 1080 bodov.

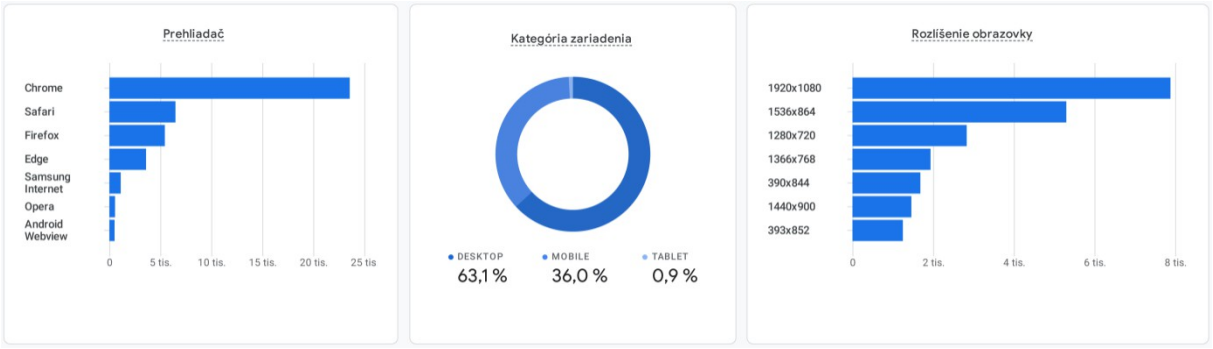

Obrázok č. 1

Na centrálnom webovom serveri sme zvýšili verziu PHP, rozšírili diskovú kapacitu a zaviedli nové zálohovacie mechanizmy. Úspešne sme tiež preregistrovali SSL certifikáty webových stránok na nového poskytovateľa – spoločnosť Harica.

Pripravili sme nové grafické dizajny pre viaceré publikácie, propagačné materiály a brožúry. Do WordPress témy Akadémia sme pridali nové rozšírenia a zapracovali viacero opráv.

Vznikla nová WordPress téma Akadémia Journal, ktorá umožňuje automatický import údajov o časopisoch z databázy SAV priamo na webové sídla vedeckých časopisov. Táto téma bola nasadená na weboch Acta Virologica a Geologica Carpathica.

V roku 2025 bola WordPress téma Akadémia nasadená celkovo 12-krát. Z ústavov SAV ju využili: Biomedicínske centrum SAV,v.v.i., Archív SAV,v.v.i., Ústav ekológie lesa SAV,v.v.i., Ústav merania SAV,v.v.i., Slavistický ústav Jána Stanislava SAV,v.v.i. a Chemický ústav SAV,v.v.i..

Téma bola použitá aj v projektoch High-performance computing, Distributed System of Scientific Collections, Database of A4L Assets and Technologies, SULFIDMENOPAU, ako aj pre web Odborového zväzu SAV a Vedeckej grantovej agentúry MŠVVaM SR a SAV (VEGA).

Stála výstava dejín výpočtovej techniky na Slovensku (ďalej len Múzeum počítačov pri Výpočtovom stredisku SAV, CSČ SAV v. v. i.)
Celkový počet návštevníkov múzea: 894 z toho 787 v rámci exkurzií, 107 individuálnych

PREZENTÁCIA NA KONFERENCIÁCH A SEMINÁROCH

Extrapolácie 2025 – história a budúcnosť IT na Slovensku

- Organizátor a moderátor seminára: *Spomienka na profesora Ondreja Demáčka – priekopníka vyučovania informatiky na slovenských stredných školách*, Múzeum počítačov VS CSČ SAV v.v.i., 11.11.2025
- Spoluorganuzátor a moderátor konferencie :*RPP-16 – prvý československý riadiaci počítač tretej generácie*, Ústav informatiky SAV,v.v.i. a Múzeum počítačov VS CSČ SAV v.v.i (Konferenčná miestnosť Virologického ústavu BMC SAV, v.v.i.,) 18.11.2025
- M. Šperka, *Strojové generovanie obrazu: od algoritmických kresieb po umelú inteligenciu, p*rednáška na konferencii: *Pohľad do budúcnosti – témy, ktoré formujú zajtrajšok,* Akadémia umení, Banská Bystrica, 25.11.2025
- Kurátor a úvodný príhovor na vernisáži výstavy počítačovej grafiky: *Počítačové obrazy od algoritmických kresieb po virtuálnu realitu,* Akadémia umení Banská Bystrica, 24.11.2025

PUBLIKÁCIE

- Šperka, M.: *Pamäte s tenkými magnetickými vrstvami.* In: Kohút, Š. a kolektív autorov: *RPP-16 Prvý československý riadiaci počítač tretej generácie*, s. 134-138. VEDA, vydavateľstvo SAV, Bratislava, 2024 (vyšlo 2025)

- Šperka, M., Kohút, Š. (Eds.): Kapitola: *Spomienky konštruktérov a programátorov*, In: *Kohút, Š. a kolektív autorov: RPP-16 Prvý československý riadiaci počítač tretej generácie*, s. 328-520. VEDA, vydavateľstvo SAV, Bratislava, 2024
- Šperka, M.: *Moje stretnutia s RPP-16*. In: Kohút, Š. a kolektív autorov: *RPP-16 Prvý československý riadiaci počítač tretej generácie*, s. 389 – 393. VEDA, vydavateľstvo SAV, Bratislava, 2024

PREZENTÁCIA V MÉDIÁCH

1. STVR 2 , 9.1. a 10.1.2025, vysielanie relácie SK dejiny 1- a 2. diel (nakrútené v roku 2024 v Múzeu počítačov a v STVR) moderátor Ľubomír Bajaník.
2. STVR 2 relácia Generácie, réžia Tomáš Vítek, nahrávanie v Múzeu počítačov VS CSČ SAV, v.v.i. a extreiéry 16.1.2025 a vysielanie 1.2.2025 o 14.58
3. Správy JOJ o návšteve ministra MIRRI vo Výpočtovom stredisku a Múzeu počítačov VS CSČ SAV,v.v.i. https://videoportal.joj.sk/noviny/epizoda/137709-noviny-tv-joj?_gl=1*ybxs2b*_ga*MTY5MTA0NDIxMS4xNzQ0Nzk3MTY0*_ga_9FWZQ15GJL*MTc0NDc5NzE2NC4xLjEuMTc0NDc5OTE4NS4wLjAuMA, 19. minúta
4. Rozhovor 30 min. ako 2. časť reportáže inštalácie počítača PERUN vo VS CSČ SAV, v.v.i. v programe Spektrum 24. Vysielané niekoľkokrát, posledne 25.1.2025. V archíve TV JOJ https://joj24.noviny.sk/spektrum-24/1149488-spektrum-24-o-jedinecnom-muzeu-pocitacov alebo https://1drv.ms/v/c/5c4c5dfaee30b92a/IQAJDoaQDAsZR6zngEXdWALTAerRui2iaULDuSU3IjlyJmg?e=uNW8nl

Oddelenie sieťových služieb s infraštruktúry

Hlavnou úlohou oddelenia sieťových služieb s infraštruktúry je prevádzka centrálnych mailových služieb. Tieto sú prevádzkované na viacerých serveroch vo virtualizačnom prostredí VMware v Bratislave s využitím mailového systému Zimbra. Aktuálne je na centrálnych mailových serveroch funkčných vyše 3800 používateľských mailových schránok.

Počas roka sme čelili viacerým pokusom o DDoS útoky na centrálne mailové servery, z ktorých každý trval približne 2-3 dni. Identifikovali sme pokusy v dňoch 20. mája 2025, 28. augusta 2025 a 8. decembra 2025.

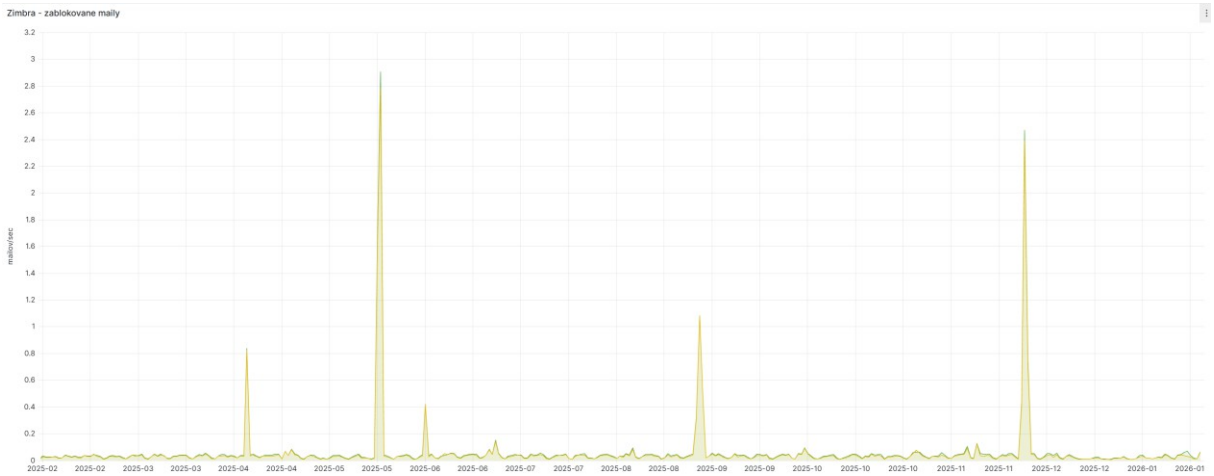

V oblasti kybernetickej bezpečnosti zabezpečovalo Výpočtové stredisko SAV prevádzku tímu CSIRT SAV, ktorý plnil úlohu kontaktného bodu pre riešenie bezpečnostných incidentov v rámci SAV. Počas roka 2025 bolo na webovom sídle CSIRT SAV zverejnených viacero bezpečnostných správ a varovaní, zameraných najmä na kritické zraniteľnosti softvéru a aktívne zneužívané bezpečnostné

chyby. Aktivity CSIRT boli orientované na prevenciu, informovanie a koordináciu riešenia incidentov.

VEDA, vydavateľstvo SAV

VEDA sa každý rok zúčastňuje súťaže žiakov základných škôl Hodžov novinový článok organizovanej ZŠ s MŠ Milana Hodžu v Bratislave. Zástupca vydavateľstva je predsedom poroty, ktorá z viac ako stovky príspevkov žiakov z celého Slovenska vyberá približne 30 najlepších príspevkov. V tejto spolupráci bude VEDA pokračovať aj v roku 2026.
VEDA, vydavateľstvo SAV, každý rok prihlasuje viaceré svoje publikácie do súťaže o Cenu Literárneho fondu SR a priebežne aj do ďalších knižných súťaží.

Ocenené knihy, ktoré vyšli vo VEDE, vydavateľstva SAV

Ceny, prémie a čestné uznania udeľoval Výbor Sekcie pre vedeckú a odbornú literatúru a počítačové programy Literárneho fondu SR v septembri 2025 v Bratislave.

Cena Literárneho fondu za vedeckú a odbornú literatúru za rok 2024:

V kategórii encyklopedické vedy, slovníková literatúra a vedy o architektúre za dielo:

Štefan Luby: *Štyridsať výstupov na Olymp* (VEDA, 2024)

Prémia Literárneho fondu za vedeckú a odbornú literatúru za rok 2024:

V kategórii humanitné vedy za dielo:

Lukáš Rybár: *Cisár a šáh verzus sultán. Habsbursko-safíjovská diplomacia a protiosmanská koalícia* (VEDA, 2024)

Silvia Rybárová: *Dejiny, pamäť a osobný príbeh v súčasnej francúzskej próze* (VEDA, 2024)

Iveta Valentová a kol.: *Slovenská onomastická terminológia* (Typi Universitatis Tyrnaviensis, 2024)

V kategórii biologické a lekárske vedy za dielo:

Ľubomír Medvecký a kol.: *Biomateriály na báze fosforečnanov vápenatých – vlastnosti a aplikácie* (VEDA, 2024)

Cena Mateja Bela za preklad originálu vedeckého, odborného alebo popularizačného diela z cudzieho jazyka do slovenčiny:

Róbert Gáfrik: *Upanišady* (VEDA, 2024 – VEDA, vydavateľstvo SAV, získala **Poctu Literárneho fondu za vydanie diela**)

Zlatá pečať Zväzu polygrafie na Slovensku za polygrafické spracovanie diela:

V kategórii kniha:

Marina Čarnogurská: *Sün c'. Súborné dielo* (VEDA, 2023)

Ocenenie Centralnego ośrodka turystiky górskiej Polskiego Towarzystwa Turystyczno-Krajoznawczego v súťaži Najlepsze wydawnictwa o górach 2025 v poľskom Krakove:
Ľudovít Kocian: *Objavovanie Roháčov od najstarších čias po koniec tridsiatych rokov 20. storočia* (VEDA, 2025)

A. Realizácia edičného plánu Edičnej rady SAV a VEDY na úseku neperiodickej tlače

Edičná rada SAV na svojom zasadnutí v júni 2025 odporučila na finančnú podporu SAV za rok 2025 deväť titulov:
Michal Stanko – Alexander Csanády: *The Mound-building mouse. Mus spicilegus Petényi, 1882, in Slovakia*
Milena Sokolová: *Evanjelická cirkev a. v. na Slovensku v medzivojnovom období*
Ingrid Kušniráková: *Špitál a jeho svet. Széchényi-Kollonichov chudobinec v Bratislave (1723 – 1785) pod správou rádu krížovníkov s červenou hviezdou (Historické štúdie 59)*
Dušan Segeš – Jiří Němeček (eds.): *Juraj Slávik: Moja pamäť – živá kniha. Príprava odboja v Amerike a Poľsku (VI. diel)*
Petra Hudek: *Pamätníky sovietskej armády po roku 1989. Od symbolu oslobodenia k spornému dedičstvu*
József Demmel: *Slováci a Maďari na pohraničí dvojitej identity. 12 krátkych príbehov z dlhého 19. storočia*
František Novosád: *Protagorov návrh*
Peter Gábor – Michal Cheben – Ivan Cheben: *Sídlisko kultúry s lineárnou keramikou a želiezovskej skupiny v Blatnom*
Jozef Ďuriš: *Využitie kamennej suroviny v enolitických a eneolitických stavbách z územia Slovenska na príklade vybraných objektov*

Edičná rada SAV na svojom zasadnutí v októbri 2025 odporučila na finančnú podporu SAV za rok 2025 päť titulov:
Kornélia Goliašová – Iva Hodálová – Pavol Mereďa, jr. (eds.): *Flóra Slovenska VI/2, 2. časť*
Vjačeslav Zabavin: *Zrubna kuľtura Pivničnogo Pryazovja*
Júlia Behýlová (ed.): *Ľudovít Novák. Súborné dielo V (1981 – 2005)*
Veronika Kucharská: *Imago regis. Ján Zápoľský a jeho doba v pamäti 16. storočia*
Miriam Hlavačková – Žofia Lysá (eds.): *Pred bránou do večnosti. Umieranie a smrť v stredoveku a novoveku*

B. Realizácia edičného plány VEDY na úseku neperiodickej tlače

Aj v roku 2025 pokračovala VEDA, vydavateľstvo SAV, v intenzívnej spolupráci s akademickými vedeckými pracoviskami na vydávaní ich publikácií, najmä s Historickým ústavom SAV, Ústavom slovenskej literatúry SAV, Archeologickým ústavom SAV, Jazykovedným ústavom Ľ. Štúra SAV, Ústavom svetovej literatúry SAV, Botanickým ústavom SAV, ale aj s Orientalistickým ústavom SAV, Filozofickým ústavom SAV, Ústavom dejín umenia SAV, Slavistickým ústavom Jána Stanislava SAV, Ústavom štátu a práva SAV, Ústavom krajinnej ekológie SAV, Ústavom výskumu sociálnej komunikácie SAV, Ústavom klinického a translačného výskumu SAV a i.

Vydavateľská značka VEDY, vydavateľstva SAV, má naďalej vo vedeckej obci na Slovensku svoju vážnosť, čo sa prejavuje aj spoluprácou s autormi na komerčnej báze. V rámci tejto línie vyšli v roku 2025 práce:
Ľudovít Kocian: *Objavovanie Roháčov od najstarších čias po koniec tridsiatych rokov 20. storočia*
Ábel Ravasz, Ľuboš Kovács, Anna Zamišková: *Atlas Goralov Slovenska*

Technicko-hospodárska správa ústavov spoločenských vied SAV v Bratislave

Technicko-hospodárska správa ústavov spoločenských vied SAV, v. v. i. (ďalej len „THS ÚSV SAV) bola zriadená ako samostatná rozpočtová organizácia Zriaďovacou listinou Predsedníctva SAV s účinnosťou od 18. júna 1953. Predmetom činnosti organizácie je zabezpečovať a priamo vykonávať pre pridelené vedecké a špecializované organizácie 3. Oddelenia vied SAV o spoločnosti a kultúre ekonomické, rozpočtové, účtovnícke, personálne, mzdové, majetkové a prevádzkové činnosti v zmysle platných právnych predpisov podľa Zriaďovacej listiny.

Iné významné činnosti organizácie v roku 2025:

- **Implementácia vzdelávacieho intranetu**:
  Spustenie novej funkcionality webovej domény, ktoré kombinuje informačnú povinnosť s interaktívnym vzdelávaním.
  Nová webová stránka je prispôsobená aktuálnym požiadavkám moderne fungujúcej organizácie, ktorá okrem informačnej povinnosti plní aj vzdelávaciu funkciu. Prostredníctvom prihlasovacích údajov do intranetového prostredia poskytuje širší záber rôznych ekonomických tém a školení na jednom mieste.
- **Zriadenie špecializovaného Call centra**:
  Sfunkčnenie linky technickej a metodickej podpory pre organizácie 3. Oddelenia vied SAV. Centrum poskytuje adresné odborné usmernenia v oblasti rozpočtových pravidiel, personalistiky a miezd.
- **Realizované investičné akcie:**

INVESTIČNÉ AKCIE	Realizácia	KTG 630
Oprava strechy s povinnosťou stavebného povolenia	Realizované/ukončené 2025	329 999 €

Projektovo inžinierske práce	Realizované/ukončené 2025	20 787 €
Havarijné opravy	Realizované/ukončené 2025	35 199 €
Maľovanie, oprava poškodených stien vo vnútrobloku	Realizované/ukončené 2025	20 000 €
Renovácia dverí	Realizované/ukončené 2025	6 470 €
Oprava ventilácie	Realizované/ukončené 2025	3 770 €
Výmena garážových okien, stavebné úpravy	Realizované/ukončené 2025	15 000 €
Elektrická požiarna signalizácia (EPS)	Realizované/ukončené 2025	17 608 €
Zabezpečovacia ústredňa budov USV1 a USV2	Realizované/ukončené 2025	3 618 €
Sanácia fasády	Realizované/ukončené 2025	10 623 €
Výmena zariadenia jedálne	Realizované/ukončené 2025	15 000 €
Výmena poškodených dverí do malého Átria -vnútroblok	Realizované/ukončené 2025	5 500 €
Výmena 2ks výťahov s povinnosťou stavebného povolenia	Realizované/ukončené 2025	87 822 €
SPOLU		**571 396 €**

Výdavky :

THS ÚSV SAV čerpala finančné prostriedky v zmysle rozpísaného rozpočtu, pričom sa dbalo na transparentné nakladanie s finančnými zdrojmi pri zabezpečovaní prác a činností, ktoré nám vyplývajú zo Zriaďovacej listiny.

Výdavky organizácie – štruktúra zdrojov

Tabuľka 23a Výdavky organizácie podľa štruktúry zdrojov (skutočnosť k 31. 12. 2025 v €)

Typ organizácie *(RO,PO)*		**Zdroje, z ktorých sa kryli jednotlivé výdavky**		
Výdavky	**Spolu**	**kapitola SAV (111)**	**iné štátne a verejné zdroje**	**ostatné zdroje**
1. Bežné výdavky	1 526 131,23	1 479 415,87		46 715,36
z toho: mzdy (610)	522 392,05	489 168,54		33 223,51
vedecká výchova štipendiá (640)				
poistné a príspevok do poisťovní (620)	189 490,57	177 553,58		11 936,99
tovary a služby (630)	797 558,95	796 004,09		1 554,86

transfery partnerom projektov (640)	16 689,66	16 689,66		
2. Kapitálové výdavky				
z toho: obstarávanie kapitálových aktív				
kapitálové transfery				

Rozpis výdavkov:

Čerpanie bežných výdavkov:

Analýza čerpania finančných prostriedkov za posledné roky ukazuje, že je zo štátneho rozpočtu prideľovaný minimálny objem finančných prostriedkov, ktoré nie sú postačujúce na chod prevádzky. Na splnenie potrieb financovania s tým spojených nákladov sme nútení prijímať rôzne šetriace opatrenia.

Tovary a služby :

Celkové bežné výdavky na tovary a služby boli čerpané vo výške 789 586,44 EUR.
Výdavky na tovary a služby boli čerpané nasledovne:

- **úhrada energií na teplo a teplú úžitkovú vodu** za všetky nami spravované objekty, v ktorých majú sídlo organizácie 3. Oddelenie vied SAV predstavovala sumu vo výške 76 984,31 EUR.

- **výdavky za poštové služby a telekomunikačné služby** predstavujú sumu vo výške 3 711,10 EUR.

- **výdavky na materiál** vo výške 56 677,17 EUR boli použité na nákup tonerov, papiera a iných kancelárskych potrieb, ktoré sa využívajú na zabezpečovanie účtovných, personálnych a rozpočtových služieb pre organizácie 3. Oddelenia vied SAV. Finančné prostriedky boli použité taktiež na nákup čistiacich prostriedkov na upratovanie a na udržiavanie čistoty všetkých budov, ktoré sú v správe THS ÚSV SAV, ďalej na nákup umývacích a oplachovacích prostriedkov do umývačky riadu v kuchyni, ktorá slúži na výdaj obedov pre zamestnancov pracujúcich v budove na Klemensovej 19, Bratislava.

- **dopravné a cestovné náklady** vrátane poistenia motorových vozidiel, servis a údržbu motorových vozidiel vo výške 2 686,91 EUR. Z toho servis, oprava a údržba motorových vozidiel predstavovala sumu vo výške 360,60 EUR. Vlastníme motorové vozidlá v počte 2 ks. Naša organizačná zložka ich používa prevažne na zabezpečenie služby na prepravu materiálov a kníh, na prepravu pošty, dovoz obedov a prepravu zamestnancov na pracovné cesty.

- **výdavky na opravu a údržbu budov, vnútorných priestorov, strojov a prístrojov** boli realizované vo výške 607 554,63 EUR.

- **náklady na služby**, ktoré predstavovali prevažne činnosti spojené so zabezpečovaním BOZP, CO, právnych a poradenských služieb, posudkov, nájomného za kancelárske zariadenie, absolvovania potrebných školení sa realizovali vo výške 41 972,32 EUR.

- **Súčasťou nákladov je aj daň z pridanej hodnoty.**

Niektoré sledované ukazovatele:

- evidenčný počet účtovaných projektov organizácii 3. Oddelenia vied SAV - 420 ks,
- počet účtovných zápisov v účtovnom programe SOFTIP - 92 429,
- počet ročne spracovaných miezd 6 280 zamestnancov organizácii 3. Oddelenia vied SAV.

Činnosť personálneho a mzdového oddelenia

Zabezpečovanie komplexnej personálnej a mzdovej agendy pre 16 organizácii 3. Oddelenia vied SAV V oblasti personalistiky bola činnosť oddelenia zameraná na zabezpečenie úloh súvisiacich s celým životným cyklom zamestnanca, od vzniku pracovnoprávneho vzťahu, cez jeho priebežné zmeny, až po jeho ukončenie. Tieto činnosti zahŕňali najmä prípravu, evidenciu a správu pracovných zmlúv, ich dodatkov a prípravu, evidenciu a správu dohôd o prácach vykonávaných mimo pracovného pomeru. V rámci personalistiky sme zabezpečovali plnenie oznamovacích povinností zamestnávateľa voči príslušným inštitúciám, najmä voči Sociálnej poisťovni a zdravotným poisťovniam, a to v súvislosti so vznikom, zmenami a ukončením pracovnoprávnych vzťahov zamestnancov. Ďalej bolo inovatívnym spôsobom zavedené spracovanie a vedenie evidencie pracovného času zamestnancov, ako aj evidencie čerpania dovoleniek, prekážok v práci a dočasnej pracovnej neschopnosti. V rámci výpočtu miezd sme zabezpečovali pravidelné a včasné spracovanie miezd pre všetkých zamestnancov, vrátane výpočtu tarifných zložiek mzdy, náhrad , odmien a zrážok zo mzdy, ako aj výpočet a odvod zákonných odvodov a preddavkov na daň z príjmov v súlade s platnou legislatívou. Poskytovali sme plné poradenstvo, vrátane konzultácií v oblasti pracovnoprávnej legislatívy, kolektívnych zmlúv, interných smerníc SAV a riešili sme rôzne ďalšie špecifické dopyty ústavov a zamestnancov. Počas celého roka boli zamestnanci personálno-mzdového oddelenia dostupní fyzicky na pracovisku, aby operatívne riešili požiadavky ústavov a poskytovali konzultácie v oblasti pracovnoprávnych a mzdových otázok.

Činnosť technického oddelenia:

Zabezpečenie správy a údržby majetku. Zabezpečovanie prevádzky nehnuteľností, ich bežných opráv, údržby a správy technologických zariadení v budovách. V roku 2025 sme sa zamerali na energetiku a bezpečnosť. Ďalšími našimi činnosťami bola kontrola distribúcie elektrickej energie, vody a plynu, vrátane riešenia havarijných stavov alebo plánovaných odstávok.
Nosným pilierom technického oddelenia je bezpečnosť a ochrana zdravia (BOZP), zabezpečovanie školení a kontrol dodržiavania predpisov v oblasti BOZP, požiarnej ochrany (PO) a civilnej ochrany (CO).Medzi bežné činnosti technického oddelenia patrí autodoprava, správa a prevádzka vozového parku, preprava zamestnancov a zúčtovanie pohonných hmôt.
Medzi služby, ktoré poskytujeme tiež patrí zabezpečenie prevádzky podateľne, vrátnic, upratovania spoločných priestorov a závodného stravovania.

Činnosť ekonomického oddelenia:

Vedenie účtovnej evidencie a finančného výkazníctva. Zostavovanie účtovnej závierky. Spracovanie účtovných dokladov (faktúr, pokladne, bankových výpisov). Sledovanie čerpania rozpočtu (príjmy a výdavky), vrátane prostriedkov zo štátneho rozpočtu, grantov a podnikateľskej činnosti. Hlavnou úlohou oddelenia rozpočtu je strategické plánovanie, rozpis a kontrola finančných tokov. Správa majetku zahŕňa komplexnú evidenciu, odpisovanie a ochranu aktív,

zabezpečovanú analytickými registrami, plánovanými odpismi a inventarizáciou s osobitným zreteľom na tzv. prioritný majetok, ktorý podlieha prísnejšej ochrane.

Encyklopedický ústav SAV (EnÚ SAV)

Hlavnou činnosťou Encyklopedického ústavu SAV v roku 2025 bola príprava nových hesiel a ilustrácií do knižnej a webovej verzie Beliany. Do knižnej verzie pribudlo 868 hesiel s rozsahom 462,5 normostrán so 174 ilustráciami. Vo webovej verzii bolo za rok 2025 pridaných alebo aktualizovaných 5060 hesiel a 646 ilustrácií. Stránka mala 335 500 návštev a 450 700 zobrazení hesiel. Paralelne sa pripravujú heslá do anglickej verzie webu, ktorá obsahuje len slovenské reálie.

V roku 2025 sa začala sa **digitalizácia knižničného fondu**, ktorá prebieha v súlade s autorským zákonom, preto sú digitalizované diela dostupné pre čitateľov len v knižnici Encyklopedického ústavu SAV. Jedným z cieľov digitalizácie je urýchliť vyhľadávanie v zdrojoch, ktoré nie sú k dispozícii v elektronickej forme, čím sa urýchli získavanie a overovanie informácií pri tvorbe hesiel.

Publikačná činnosť: v ARL

K redakčným systémom pribudlo rozšírenie, ktoré umožňuje ukladanie zdrojov použitých pri tvorbe hesiel do Encyclopaedie Beliany. Ide o databázový systém založený na CMS Drupal 10, nazvaný Databáza znalostí Beliany (BKB). Jeho cieľom je evidencia použitej literatúry a v prípade použitia zdrojov z webu ich automatizovaná archivácia.

Do redakčných systémov boli pridané ďalšie vlastné rozšírenia, ktoré umožňujú pridávania komentárov do textu priamo počas editovania (formou otváracieho a editovacieho pop-up okna) a ich zobrazovanie. Rozšírenia sú prepojené s BKB, čo umožňuje priamo v texte hesla uvádzať referencie na zdroje uložené v BKB alebo v digitálnej knižnici. Komentáre umožnia výstupnej redakcii rýchlo overiť vhodnosť, resp. správnosť použitia zdrojov a oponentom komentovať konkrétne časti hesiel. Uvedené rozšírenia majú za cieľ urýchliť tvorbu hesiel.

Medzinárodná spolupráca

- EnÚ SAV je členom združenia European Encyclopedia Network (EEN), ktorého cieľom je zlepšovanie postavenia národných encyklopédií v európskom a svetovom priestore;
- v októbri 2025 sa uskutočnila v Ríme konferencia European Encyclopedia Conference 2025. Aktívne sa na nej zúčastnili T. Šrámková a N. Maliňáková;
- v rámci EEN prebieha projekt spolupráce s Lexikografickým ústavom Miroslava Krležu v Záhrebe;
- naša kolegyňa Veronika Trnečková získala špeciálnu cenu v kategórii dospelých vo výtvarnej súťaži v kresbe kunky žltobruchej usporiadanej Maďarskou ornitologickou spoločnosťou a spoločnosťou na ochranu prírody (MME) - Amphibian and Reptile Conservation Department.

Ďalšie aktivity

J. Puchovský prezentoval na slovensko-českej konferencii Filozofia a sociálne vedy: „Spoločnosť 2000 - 2050“ príspevok s názvom Bolívarovská Venezuela v rokoch 2000 – 2025 a perspektívy možného budúceho vývoja. J. Vyhnánek bol autorom hesiel do projektu pammap Bratislava, ktorý ponúka prehľad bratislavských pamiatok a udalostí. Vytváral aj databázu slovenských prekladov zahraničnej literatúry.

Údržba areálu EnÚ SAV v roku 2025 zahŕňala najmä rekonštrukciu malej zasadacej miestnosti spolu s prislúchajúcimi sociálnymi zariadeniami a kuchynkou, odstránenie havárie prívodného vodovodného potrubia a následné stavebné zásahy, opravu opadanej omietky a maľovanie viacerých miestností, čistenie fasády budovy, opravu nefunkčných hydrantov, zameranie existujúcich inžinierskych sietí v areáli, pravidelné odstraňovanie nebezpečných konárov a celkovú pravidelnú starostlivosť o pozemok.

Kongresové centrum SAV Academia, Stará Lesná



Komentár k Správe o činnosti r. 2025
Kongresové centrum SAV Academia, Stará Lesná

Kongresové centrum SAV Academia, Stará Lesná (ďalej len „Kongresové centrum SAV Academia“), predstavuje významnú organizačnú zložku Slovenská akadémia vied, ktorá dlhodobo zabezpečuje komplexné zázemie pre realizáciu vedeckých, odborných a vzdelávacích podujatí národného aj medzinárodného charakteru. Jeho činnosť je orientovaná predovšetkým na potreby ústavov SAV, akademickej obce, vedeckých pracovníkov, doktorandov a emeritných zamestnancov, pričom v rámci disponibilných kapacít poskytuje svoje služby aj ďalším verejným, profesionálnym a komerčným subjektom. Týmto spôsobom Kongresové centrum SAV Academia, Stará Lesná aktívne prispieva k prepájaniu vedeckého prostredia s odbornou a spoločenskou praxou.
Objekt kongresového centra bol postavený a uvedený do prevádzky v roku 1986 podľa návrhu architekta Josefa Struhaře z ateliéru „S“ – architektonický ateliér. Architektonické riešenie vychádza z princípov modernistickej funkcionalistickej architektúry typickej pre verejné stavby 70. a 80. rokov 20. storočia, pričom citlivo reaguje na špecifiká vysokohorského prostredia Vysokých Tatier. Dispozičné riešenie objektu umožňuje realizáciu uzavretých aj otvorených foriem podujatí; kongresové sály, salóniky, foyer a technické zázemie sú navrhnuté logicky a účelne tak, aby podporovali efektívny pohyb účastníkov a plynulý priebeh podujatí. Architektonický výraz budovy

je charakteristický čistými horizontálnymi líniami, kompaktným objemom, využitím prírodných materiálov, ako je kameň a drevo, a rozsiahlymi presklenými plochami v spoločenských priestoroch, ktoré zabezpečujú dostatok denného svetla a vizuálny kontakt s tatranskou panorámou.
Z hľadiska historického vývoja zohráva Kongresové centrum SAV Academia, Stará Lesná stabilnú úlohu v infraštruktúre SAV už niekoľko desaťročí. Uznesením Predsedníctva SAV č. 87 z 30. júna 1988 bol s účinnosťou od 1. januára 1989 zriadený Domov vedeckých pracovníkov SAV Stará Lesná. V roku 1993 došlo k zmene formy financovania z rozpočtovej na príspevkovú organizáciu a následne, uznesením č. 439 z 30. novembra 1993, k zmene názvu na Hotel ACADEMIA Stará Lesná. Od roku 2000 nesie zariadenie názov Kongresové centrum SAV Academia, Stará Lesná. Na základe rozhodnutí Predsedníctva SAV v roku 2005 došlo k jeho splynutiu s Technicko-hospodárskou správou ústavov SAV Košice a po organizačných zmenách v roku 2018 prešiel majetok a súvisiace práva a záväzky pod správu Centrum spoločných činností SAV, v.v.i.
Kongresové centrum SAV Academia, Stará Lesná sa nachádza v obci Stará Lesná, na úpätí Lomnického štítu, v bezprostrednej blízkosti Tatranského národného parku. Jeho poloha spája pokojné prírodné prostredie s výbornou dopravnou dostupnosťou – v dosahu hlavných dopravných ťahov, medzinárodného letiska Poprad-Tatry a historických miest regiónu Spiša. Táto kombinácia vytvára optimálne podmienky pre sústredenú odbornú prácu, neformálne diskusie aj regeneráciu účastníkov podujatí.
Kongresové centrum SAV Academia, Stará Lesná disponuje tromi kongresovými sálami s kapacitou od 30 do 200 osôb, ktoré sú vybavené modernou audiovizuálnou a prezentačnou technikou vrátane ozvučenia, projekčnej techniky a infraštruktúry pre online prenosy. V priebehu roka 2025 boli technologické prvky ďalej rozšírené tak, aby umožňovali spoľahlivú realizáciu hybridných a online podujatí, vrátane záznamu odborných prednášok a diskusií.
Ubytovacia kapacita Kongresové centrum SAV Academia, Stará Lesná zahŕňa 41 izieb s celkovou kapacitou 82 pevných lôžok a ďalšími 25 prístelkami. Izbový fond je dlhodobo systematicky modernizovaný s dôrazom na funkčnosť, prevádzkovú efektívnosť a komfort pre účastníkov viacdňových odborných a vedeckých podujatí. Štruktúru ubytovania tvoria štandardné dvojlôžkové izby, izby kategórie LUX a apartmány, pričom dvojlôžkové izby sú doplnené o loggie orientované do prírodného prostredia. Všetky ubytovacie jednotky sú vybavené vlastným sociálnym zariadením, televíziou a minibarom. Ubytovacie služby sú poskytované nielen účastníkom odborných podujatí, ale v rámci disponibilných kapacít aj individuálnym hosťom, a to predovšetkým v režime benefitných a sociálnych programov Slovenskej akadémie vied, ako aj vybraným komerčným subjektom.
Reštauračná prevádzka Kongresové centrum SAV Academia, Stará Lesná zabezpečuje celodenné stravovanie v režime zodpovedajúcom charakteru odborných, kongresových a pobytových aktivít. Dôraz je kladený na nutričnú vyváženosť, prevádzkovú flexibilitu a schopnosť reagovať na individuálne stravovacie potreby hostí. Prevádzka je pripravená zabezpečovať stravovanie pre osoby s potravinovými intoleranciami a špecifickými výživovými požiadavkami, vrátane bezlepkovej, bezlaktózovej, vegetariánskej, vegánskej a ďalších individuálne definovaných diét, na základe vopred komunikovaných požiadaviek zo strany organizátorov podujatí alebo individuálnych hostí. Súčasťou gastronomického zázemia je hotelové lobby a nočný bar, ktoré vytvárajú priestor pre neformálne stretnutia, networking a individuálne pobyty.
Doplnkové služby Kongresové centrum SAV Academia, Stará Lesná sú zamerané na podporu regenerácie, well-being a aktívneho oddychu hostí a účastníkov podujatí a zahŕňajú vybrané relax procedúry a športové aktivity reflektujúce vysokohorský charakter lokality.
V roku 2025 Kongresové centrum SAV Academia, Stará Lesná úspešne zabezpečilo realizáciu desiatok domácich a zahraničných vedeckých, odborných a vzdelávacích podujatí organizovaných ústavmi SAV a partnerskými akademickými inštitúciami. Poskytovaním komplexných konferenčných, ubytovacích a stravovacích služieb významne prispelo k vysokej organizačnej a odbornej úrovni týchto podujatí. Prioritou centra zostáva vytváranie profesionálneho a stabilného prostredia pre rozvoj vedy, vzdelávania a medziodborovej spolupráce v inšpiratívnom horskom prostredí, ako aj ďalšie technologické a kapacitné posilňovanie služieb v súlade s aktuálnymi trendmi v oblasti hybridných a digitálnych formátov podujatí.

Rok 2025 bol pre Kongresové centrum SAV Academia, Stará Lesná obdobím stabilného rastu prevádzkových kapacít a zvýšenej intenzity odborných a pobytových aktivít. V sledovanom období dosiahlo Kongresové centrum SAV Academia, Stará Lesná tržby vo výške 708 844,86 €, čo v porovnaní s predchádzajúcim rokom predstavuje medziročný nárast o 39 703,99 €, t. j. o 5,93 %. Tento vývoj odráža pretrvávajúci zvýšený dopyt po službách zo strany domácich aj zahraničných vedeckých a akademických inštitúcií, ako aj rastúci záujem subjektov z prostredia komerčnej sféry v rámci disponibilných kapacít. Nárast tržieb je v súlade s dlhodobým záväzkom k systematickému zvyšovaniu kvality a profesionality poskytovaných služieb.
V roku 2025 boli Kongresovému centru SAV Academia, Stará Lesná poskytnuté finančné prostriedky od zriaďovateľa Slovenská akadémia vied vo výške 503 125,95 €, ktoré boli účelovo využité na komplexnú modernizáciu a rekonštrukciu vnútornej aj vonkajšej hotelovej infraštruktúry. Realizované investície smerovali k optimalizácii technického vybavenia, zvýšeniu komfortu ubytovania a zlepšeniu celkovej funkčnosti prevádzky, čím sa vytvorili predpoklady pre ďalšie zvyšovanie prevádzkovej efektivity a dlhodobej konkurencieschopnosti Kongresového centra SAV Academia, Stará Lesná.
Bežné prevádzkové náklady boli v priebehu roka zabezpečované z vlastných zdrojov organizácie, čo umožnilo zachovať plynulý chod prevádzky a kontinuitu poskytovaných služieb na požadovanej kvalitatívnej úrovni. Kongresové centrum SAV Academia, Stará Lesná preukázalo schopnosť flexibilne reagovať na meniace sa požiadavky trhu a zároveň udržať stabilitu a efektívnosť svojich operácií v segmente akademických, vedeckých a profesionálnych podujatí.
Do ďalšieho obdobia smeruje rozvoj Kongresového centra SAV Academia, Stará Lesná k pokračujúcej modernizácii infraštruktúry, optimalizácii interných procesov a rozširovaniu portfólia flexibilných služieb v súlade s aktuálnymi štandardmi v oblasti hospitality a MICE. Strategickým cieľom zostáva zvyšovanie spokojnosti hostí, upevňovanie pozície spoľahlivého partnera pre akademickú a výskumnú komunitu a posilňovanie postavenia Kongresového centra SAV Academia, Stará Lesná v rámci národného aj medzinárodného priestoru odborných podujatí.

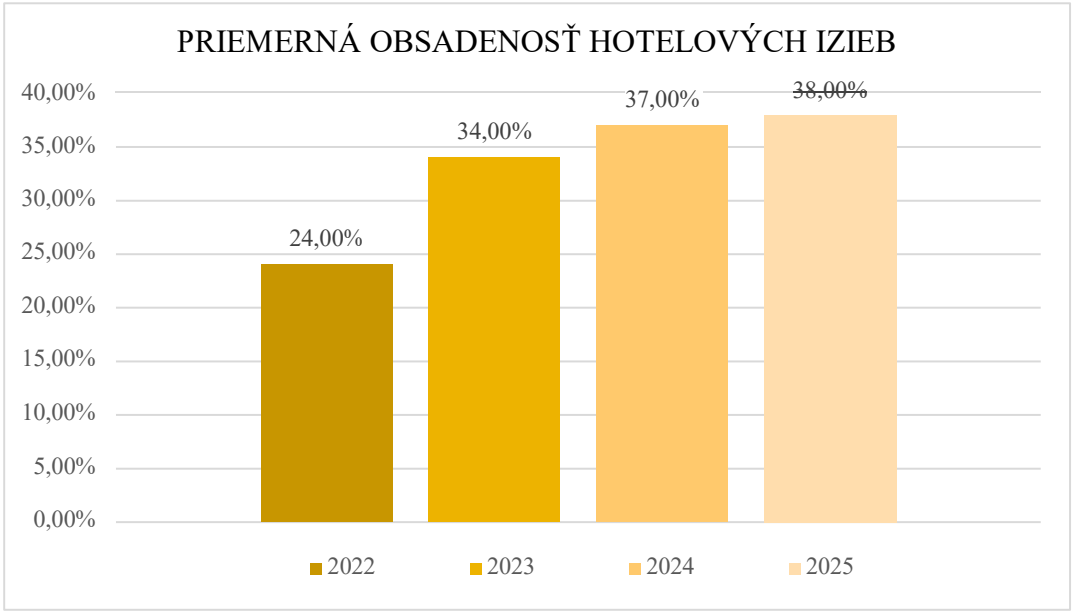

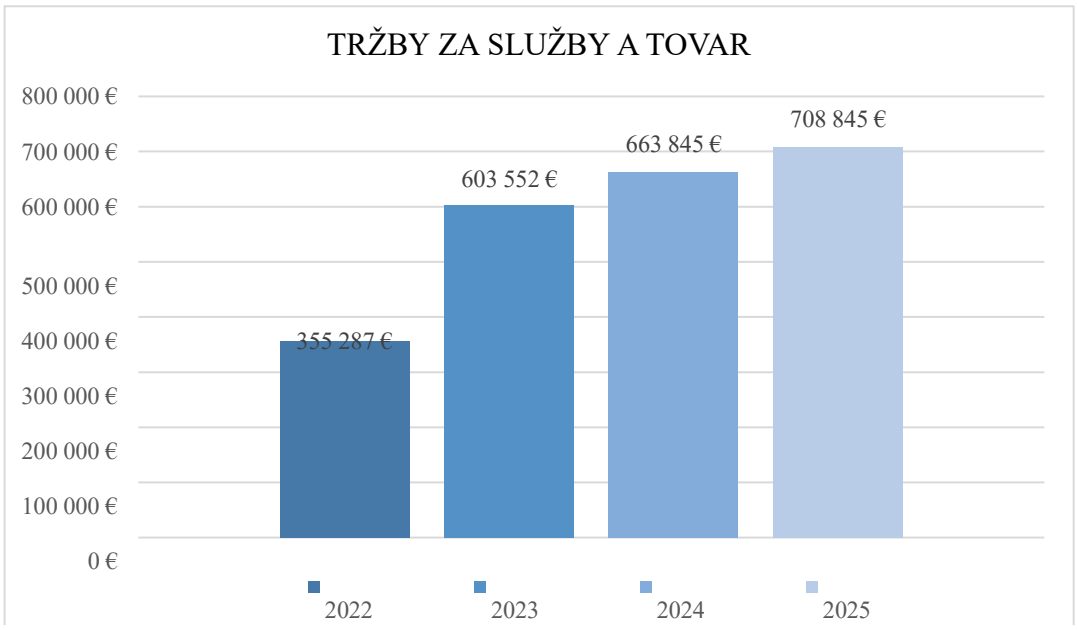

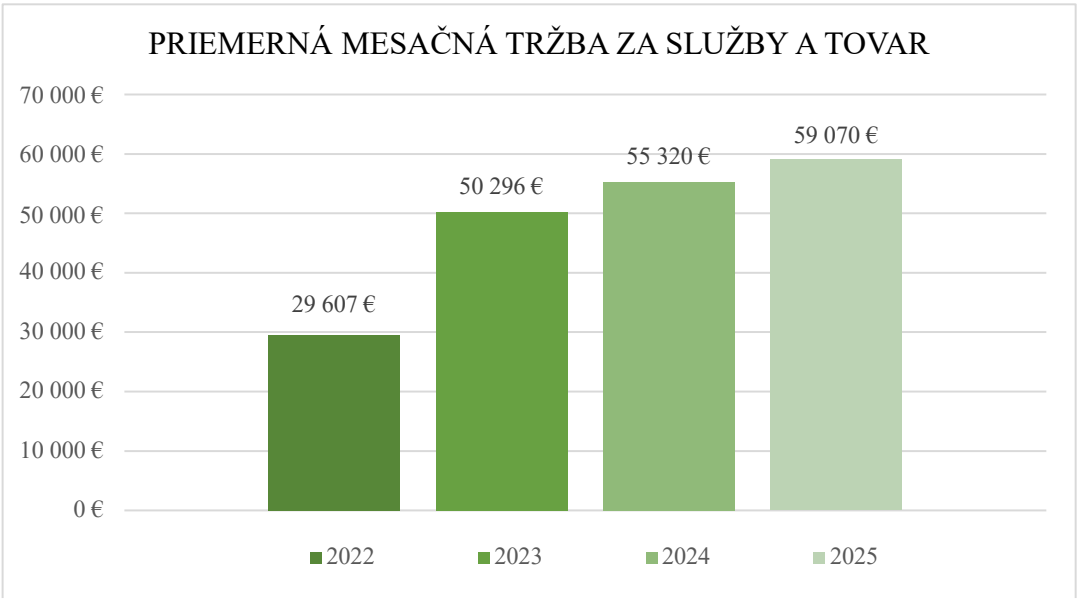

Vek hotelového hosťa	Počet hostí	Počet lôžkodní
0-14	353	962
15-29	656	1671
30-39	651	1446
40-49	1012	2277
50-49	822	1812
60-69	554	1379
70-79	256	763
80-89	55	196

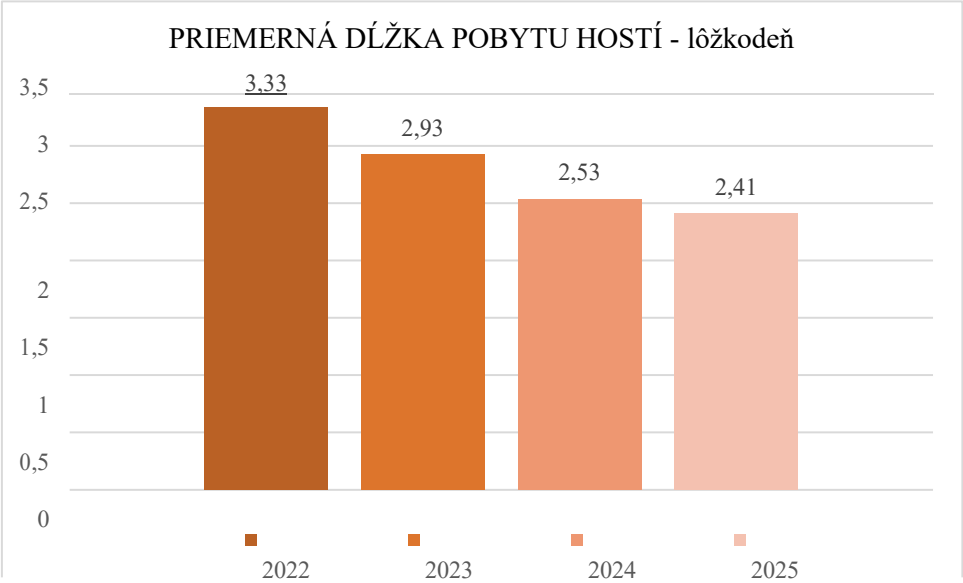

Z vlastných zdrojov boli financované bežné výdavky, potrebné na zabezpečenie plynulého chodu. Drobné nákupy a opravy:

- Nábytok na zamestnanecké ubytovanie
- Bežné opravy: elektrická vaňa, nárezový stroj, elektrický robot, elektrický rozvod izieb
- Nákup materiálu na údržbu
- Marketingové poradenstvo
- Grafické a tlačiarenské služby
- Právne poradenstvo
- Nákup inventáru do reštaurácie a kuchyne
- Bežné a zákonné kontroly (výťahy, komín, PHP a hydranty, PO, EPS, požiarnych klapiek....)
- Odborná skúška PZ, DRS, kontrola detektorov - revízie
- Mesačne účtovaný prenájom kopírovacieho stroja
- Inzeráty na voľné pracovné miesta
- Servis výťahov
- Nákup chladničky na hotelové izby - minibar

Zo zdrojov zriaďovateľa boli realizované investície 2025:

Názov investičnej akcie	**Suma v € s DPH**
Oprava/ odvodnenie objektu	139 000,00
Oprava a bezpečnostné úpravy hotelového zábradlia, balkónov a terasy	52 890,00
Oprava stropu a osvetlenia v priestoroch kuchyňa, sklady a pridružené miestnosti	21 308,10
Sanácia - oprava fasádneho plášťa objektu kongresovej haly	42 865,50
Oprava podlahovej betónovej vrstvy garáže	6 592,80
Sanácia suterénnych priestorov a odstránenie následkov prenikania spodnej a povrchovej vody	3 659,25
Oprava núdzového osvetlenia STN EN 1838 a STN EN 50172	11 758,18
Oprava osvetlenia prechodových chodieb, suterénu, skladov a schodiska pre personál STN EN 12464-1	10 799,62
Oprava vonkajšieho a technického osvetlenia hotela	5 988,19
Oprava - výmena vstupných dverí do hotela ACADEMIA	47 014,31
Oprava - výmena dverí na terasu	
Oprava - výmena dverí, prepojenie recepcie a lôžkovej časti	
Oprava - výmena dverí, prepojenie lobby a reštauračná časť	
Oprava audiovizuálnej techniky v hlavnej kongresovej sále	98 940,00
Oprava pôvodných rozvodových skríň (demontáž) a likvidácia káblového vedenia	14 760,00
Technológia samostatné hotelová práčovňa a sušiareň	47 550,00
SPOLU investičné akcie 2025	**503 125,95**

15. Iné významné činnosti organizácie Kongresové centrum SAV Academia, Stará Lesná

Prehľad akcií v Kongresové centrum SAV Academia, Stará Lesná
v období 01.01.2025 – 31.12.2025

Akcie	Počet akcií	Počet osôb	Počet lôžkodní
Akcie usporiadané organizáciami SAV	18	657	1396
Akcie usporiadané mimo SAV	20	698	1937
Akcie spolu	**38**	**1 355**	**3 333**

Medzi hlavné podujatia patrili:
▶ 3. – 7. september 2025
Visegrád Group Society for Developmental Biology Meeting 2025
Organizátor: SAV a AV ČR
Medzinárodná vedecká konferencia zameraná na aktuálne poznatky v oblasti vývinovej biológie a podporu spolupráce vedeckých pracovísk krajín V4. Podujatie vytvorilo priestor na odbornú diskusiu, prezentáciu výskumu a rozvoj medzinárodných vedeckých partnerstiev.
▶8. – 11. september 2025
20th Central European Symposium on Theoretical Chemistry
Organizátor: Ústav anorganickej chémie SAV, Fakulta chemickej a potravinárskej technológie STU, Materiálovotechnologická fakulta STU
Medzinárodné sympózium bolo zamerané na aktuálne výskumné témy v oblasti teoretickej chémie a príbuzných vedeckých disciplín. Podujatie podporilo výmenu poznatkov a odbornú spoluprácu medzi domácimi a zahraničnými vedeckými pracoviskami.
▶24. – 26. september 2025
Medzinárodná konferencia „30 rokov interdisciplinárnych toxikologických konferencií TOXCON“
Organizátor: Ústav experimentálnej farmakológie a toxikológie SAV
Jubilejný ročník medzinárodnej konferencie bol venovaný prezentácii aktuálnych poznatkov v oblasti experimentálnej farmakológie a toxikológie. Podujatie nadviazalo na dlhoročnú tradíciu odborných stretnutí a podporilo interdisciplinárnu vedeckú spoluprácu.
▶16. – 18. október 2025
ADOS – Celoslovenská zdravotnícka konferencia s medzinárodnou účasťou
Konferencia bola zameraná na problematiku domácej ošetrovateľskej starostlivosti, výmenu skúseností a prezentáciu aktuálnych trendov v poskytovaní zdravotných služieb. Odborný program vytvoril priestor na diskusiu medzi zdravotníckymi pracovníkmi a odborníkmi z praxe.
▶4. – 6. november 2025
Konferencia Hodnotenie kvality prostredia
Spoluorganizátor: Ústav informatiky SAV
Odborné podujatie bolo zamerané na aktuálne témy súvisiace s hodnotením kvality životného prostredia, pričom osobitná pozornosť bola venovaná vplyvu hluku na kvalitu života. Konferencia podporila interdisciplinárnu diskusiu a výmenu odborných poznatkov.
Počet podaných jedál v roku 2025 je 24 982/ porcia

Prehľad ekonomickej agendy Kongresové centrum SAV Academia, Stará Lesná za rok 2025

Ekonomická agenda	Počet údajov
Dodávateľské faktúry	920
Odberateľské faktúry	382
Pokladničné doklady (príjmové a výdavkové doklady)	335 ks

• Pokladňa č. 1 - hlavná pokladňa • Pokladňa č. 2 - recepcia	73 ks
Vyúčtovanie pracovných ciest (cestovné príkazy)	15x
Výber v hotovosti – dotácie pokladne	10x
Suma výberov v hotovosti spolu	12 530,10 €
Prijatí zamestnanci	6 zamestnancov
Odídení zamestnanci	6 zamestnancov
Hotelové účty	2643 ks

FOTOGALÉRIA

Kongresové centrum SAV Academia, Stará Lesná



Hotelové izby

Dvojlôžková izba štandard





Dvojlôžková izba LUX





Apartmán





Kongresové miestnosti





Relax centrum





Nočný hotelový bar





Detská a herná zóna





Kongresové centrum SAV Smolenice

Kongresové centrum SAV - Smolenický zámok ako reprezentačné miesto pre stretnutia vedcov z celého sveta od roku 1953 zodpovedne plní svoju funkciu až doteraz.

Počas svojej 72-ročnej existencie prešiel rôznymi funkčnými fázami, od maximálneho fokusovania sa na kongresy Slovenskej akadémie vied až po postupné sa otváranie verejnosti. V súčasnosti okrem svojej hlavnej úlohy, poskytovanie služieb kongresom SAV, usporadúva množstvo podujatí pre širokú verejnosť počas celého roka.

Okrem bežných komentovaných prehliadok zámku, ponúka návštevníkom aj scénické prehliadky s hraným príbehom z histórie zámku, podujatia pre rodiny s deťmi, kultúrne podujatia ako koncerty klasickej či populárnej hudby, plesy, gurmánske večere a mnoho ďalšieho. Interiér Smolenického zámku sa postupne posúva do vyššieho štandardu zodpovedajúceho konkurenčným zámockým hotelom. Služby recepcie, nový na mieru robený nábytok na štandardných izbách spolu s trezormi, minibarom a wifi pokrytím radí Smolenický zámok k 4-hviezdičkovým hotelom.

Vybavenie kuchyne ako aj nastavenie úrovne gastro služieb zaručuje plnohodnotný zážitok z pobytu, či už pre kongresy, firemné podujatia, alebo jednotlivcov na rekreačných pobytoch. Galéria na zámku na Dolnom nádvorí Smolenického zámku zase ponúka základné občerstvenie ako chutnú kávu, na zámku pečené zákusky a jednoduché obedové menu pripravované na mieste

zámockým personálom v priestore plnom umeleckých diel, expozícií obrazov, ktoré sa menia každý mesiac.

Stále napredujúca úroveň služieb ako aj vybavenia v súčasnosti umožňujú prezentovať Smolenický zámok na medzinárodných veľtrhoch cestovného ruchu a nadväzovanie aktívnych spoluprác s domácimi ale aj zahraničnými cestovnými kanceláriami.

Obsadenosť izieb z jednotlivých zdrojov ubytovaní 2025

ROK 2025	Booking		Kongresy SAV zľava 17%		Rekreanti SAV zľava 37%		Pult		Zľavomat/ ZľavaDňa		Webst
	Počet hostí	% Obsadenosť	Počet hostí	% Obsadenosť	Počet hostí	% Obsadenosť	Počet hostí	% Obsadenosť	Počet hostí	% Obsadenosť	Počet hostí
Január	4	2,6	2	2,6	0	0	103	84,6	0	0	16
Február	12	7	0	0	11	6,2	104	62,1	2	1,6	45
Marec	34	12,1	68	36,7	4	2,8	108	41	9	3,3	16
Apríl	60	9,3	122	43,3	32	6,8	238	33,1	8	2	33
Máj	59	6	200	43,6	6	1,1	315	40,5	18	3,4	35
Jún	12	1,9	229	43	7	0,7	455	47,9	14	2,6	35
Júl	26	2,5	0	0	73	20,1	275	62,1	31	5,8	62
August	26	4,8	0	0	98	27,3	249	44,9	33	7,4	81
Septembe	24	2,5	85	30,1	31	4,4	374	54,4	8	2	47
Október	3	0,7	36	8,1	14	1,4	388	73,1	5	0,9	90
Novembe	1	0,3	37	13,6	22	4,7	301	64,9	0	0	67
Decembe	8	0,8	130	48	21	7	135	34,9	5	1,6	23
Celkom	269	4,21	909	22,42	319	6,88	3045	53,63	133	2,55	550

PODUJATIA/AKCIE 2025

Akcie	Počet akcií	Počet osôb	Počet lôžkodní
Akcie usporiadané organizáciami SAV	30	1431	2325
Akcie usporiadané mimo SAV	47	2114	3284
Ostatné akcie	87	1682	3041
SPOLU	**164**	**5527**	**8650**

PREHĽAD EKONOMICKEJ AGENDY:

Ekonomická agenda	Počet údajov
Dodávateľské faktúry	1 446 ks
Odberateľské faktúry	418 ks
Pokladničné doklady (príjmové a výdavkové)	1 260 ks
Vyúčtovania pracovných ciest – cestovné príkazy	9 ks
Výbery v hotovosti – dotácie pokladne	8 krát

Suma výberov hotovosti spolu	17 000,00 €
Prijatí zamestnanci	6 osoby
Ukončilo pracovný pomer	5 osôb

Investičné akcie

Najväčšie investičné akcie	suma
Rozšírenie wifi siete	11.473,1 €
Kamerový systém – rozšírenie	1.800,96 €
Virtuálna online mapa zámku	2.110 €
Klimatizácia v Kongresovej sieni	28.919 €
Rekonštrukcia ap. č. 45	43.050 €
Rekonštrukcia sociálnych zariadení	82.448,92 €
Kuchynské linky do štyroch izieb s príslušenstvom	29.403,15 €

Bežné výdavky

- klimatizačné jednotky do budovy Galérie na zámku
- projektor
- plošinový vozík
- dochádzkový systém s prístupovou čítačkou
- videokonferenčná technika
- profesionálny mixér do hlavnej kuchyne
- online registračné pokladnice s terminálom

Opravy, údržba

- výmena plynového kotla
- sanovanie muriva a odstránenie havárie na ap. 48
- odstránenie problému zatekania terasy pri Kongresovej sieni
- premaľovanie zatečenej chodby pri Kongresovej sieni
- maľovanie niektorých izieb
- výmena vodovodného potrubia v pivnici
- výmena krovu a strešnej krytiny nad loveckým salónom v havarijnom stave

ÚČASŤ na medzinárodných veľtrhoch a konferenciách

ITB Berlín – International Tourismus-Borse (3. – 6. 3. 2025) je najväčší a najvýznamnejší medzinárodný veľtrh cestovného ruchu
WTM London – World Travel Market v Londýne (4. – 6. 11. 2025)

PODUJATIA PRE VEREJNOSŤ 2025

Január 2025

- Zabíjačkový víkend (24. 1. – 26. 1.2025)

Február 2025

- Valentínska večera (14. 2. – 15. 2. 2025)
- Karneval na Smolenickom zámku Tralalinka (23. 2. 2025)

Marec 2025

- Degustačná večera: láska k jedlu a vínu (14.3.2025)

Apríl 2025

- Veľkonočné dobrodružstvo na Smolenickom zámku (18. 4 .- 20. 4. 2025)
- Konferencia Esencia ženy (26. 4. 2025)

Máj 2025

- Pálffyho mládenca príhody a skúsenosti – interaktívne prehliadky zámku (3. 5. 2025)
- Veda na Smolenickom zámku – interaktívne podujatie v spolupráci s ústavmi SAV (25. 5. 2025)

Jún 2025

- Historické trhy na Smolenickom zámku (7. 6. – 8. 6. 2025)
- Z rozprávky do rozprávky (15. 6. 2025) - organizátorom bolo OZ Karpatoš
- PRO MUSICA NOSTRA TYRNAVIENSI 2025 (22. 6. 2025) – koncert v spolupráci Hudobného centra
- Koncert FRAGILE na Smolenickom zámku (29. 6. 2025)

Júl 2025

- Leto na zámku - program pre celú rodinu so strážením detí a grilovačkou na terase (celý mesiac)
- Trnava meeting on Castle – zraz tuningovaných áut (5. 7. 2025)

August 2025

- Leto na zámku - program pre celú rodinu so strážením detí a grilovačkou na terase (celý mesiac)
- Pilates na Smolenickom zámku, víkendový pobytový balíček s polpenziou, ubytovaním, cvičením a turistikou (22. 8. – 24. 8. 2025)
- Oldies na Smolenickom zámku - diskotéka na Dolnom nádvorí (23. 9. 2025)
- Zakliate kráľovstvo - interaktívne podujatie pre deti (29. 8. – 30. 8. 2025)

September 2025

- Predaj nulovej EURO bankovky s autogramiádou autora návrhu a Martina Pálffyho (21. 9. 2025)

Október 2025

- Kačacie hody (celý mesiac)
- Castrum Solmus, turnaj v lukostreľbe, externý organizátor (18. 10. 2025)
- Škola mágie (31. 10. 2025)

November 2025

- Škola mágie (1.11.2025)
- Kačacie hody (celý mesiac)
- Rozsvietenie vianočného stromčeka s vystúpením MŠ Lienka, Smolenice a punčom pre turistov (30. 11. 2025)

December 2025

- Divadelné predstavenie - Gulliverove cesty (13. 12. 2025).

Silvester na Smolenickom zámku (31. 12. 2025) .

16. Poskytovanie informácií v súlade so zákonom o slobodnom prístupe k informáciám

Centrum spoločných činností SAV, v. v. i. zverejňuje a poskytuje informácie v súlade so zákonom č. 211/2000 Z. z. o slobodnom prístupe k informáciám v znení neskorších predpisov. Organizácia zabezpečuje plnenie povinností vyplývajúcich z uvedeného zákona najmä prostredníctvom zverejňovania povinne zverejňovaných informácií a poskytovaním informácií na základe žiadostí v zákonom ustanovenom rozsahu a lehotách. V roku 2025 neeviduje organizácia žiadnu doručenú žiadosť o sprístupnenie informácií podľa zákona č. 211/2000 Z. z. o slobodnom prístupe k informáciám v znení neskorších predpisov.

17. Problémy organizácie a podnety pre Predsedníctvo SAV k činnosti SAV

18. Vyjadrenia vedeckej rady organizácie k výsledkom výskumnej činnosti za uplynulý rok

Schválila vedecká rada organizácie SAV dňa 9.2.2025

JUDr. Ján Puchovský, PhD.
predseda vedeckej rady

Výročnú správu o činnosti organizácie za rok 2025 vypracovali:

Mgr. Iveta Cintelová, 052/4467464
Ing. Róbert Grznár,
Mgr. Jana Gubášová Baherníková, PhD., 02/32 447 440
Ing. Michal Kadúc, 02/ 3229 3115
PhDr. Pavol Kršák, 02/ 3229 3702
Ing. Tatiana Šrámková, +421903895287
RNDr. Ľubomír Valenčík, CSc., 02/ 3229 3117
Ing. Vladimír Vanko,
Mgr. Ľubica Záborská, PhD., 033/ 5963 211

Bratislava, 27.7.2026

Ing. Nikola Kovaničová
riaditeľka organizácie

PRÍLOHY k časti A

Príloha A-1

Zoznam zamestnancov a doktorandov organizácie k 31.12.2025

Zoznam zamestnancov podľa štruktúry

	Meno s titulmi	Úväzok (v %)	Ročný prepočítaný úväzok
Samostatní vedeckí pracovníci			
1.	Ing. Marián Gall, PhD.	50	0.50
2.	Mgr. Filip Holka, PhD.	100	1.00
3.	doc. Mgr. Michal Pitoňák, PhD.	50	0.50
Vedeckí pracovníci			
1.	Mgr. Jozef Adámať, PhD.	100	1.00
2.	Mgr. Lukáš Demovič, PhD.	33	0.77
3.	Mgr. Jozef Federič, PhD.	100	1.00
4.	Mgr. Branislav Geschwandtner, PhD.	100	1.00
5.	Mgr. Nina Glausová, PhD.	100	1.00
6.	Mgr. Jana Gubášová Baherníková, PhD.	100	1.00
7.	Mgr. Juraj Laco, PhD.	100	1.00
8.	Mgr. Kristína Majerová, PhD.	100	1.00
9.	JUDr. Ján Puchovský, PhD.	100	1.00
10.	RNDr. Viera Tomová, CSc.	100	1.00
11.	PhDr. Vladimír Vlasko, PhD.	100	1.00
12.	JUDr. Ján Vyhnánek, PhD.	100	1.00
13.	Mgr. Andrej Záthurecký, PhD.	50	0.50
Odborní pracovníci s VŠ vzdelaním (výskumní a vývojoví zamestnanci)			
1.	Mgr. Zdenka Baková	100	1.00
2.	Mgr. Drahomíra Dobrovodská	100	1.00
3.	PhDr. Iveta Galová	100	1.00
4.	Ing. Tatiana Ghanemová	100	1.00
5.	Mgr. Ján Hučko	100	1.00
6.	Mgr. Ladislav Jurányi	100	1.00
7.	Ing. Michal Kadúc	100	1.00
8.	Mgr. Iveta Kiripolská	10	0.05
9.	PhDr. Katarina Korytárová	100	1.00
10.	Ing. Nikola Kovaničová	100	1.00

11.	RNDr. Ľubica Krajčovičová	100	1.00
12.	Mgr. Peter Kršák	100	1.00
13.	Mgr. Nikola Maliňáková	100	1.00
14.	RNDr. Veronika Matisová	100	1.00
15.	PhDr. Ľuboš Rahanský	100	1.00
16.	Mgr. Art. Attila Rózsás	100	1.00
17.	Ing. Tatiana Šrámková	100	1.00
18.	Ing. Marek Štekláč, PhD.	50	0.50
19.	Mgr. Veronika Trnečková	100	1.00
20.	PaedDr. Zuzana Vargová	100	1.00
21.	Mgr. Milota Žiláková	100	1.00
Odborní pracovníci s VŠ vzdelaním (ostatní zamestnanci)			
1.	Ing. Zuzana Adamčíková	100	1.00
2.	Ing. Eva Andrejkovičová	100	0.58
3.	Ing. Annamária Androvičová	100	1.00
4.	Ing. Katarína Bednárová	100	0.16
5.	Ing. Anita Beniaková	100	1.00
6.	Ing. Beata Bittó	100	1.00
7.	Mgr. Martin Blaško, PhD.	100	1.00
8.	Mário Blažko	100	1.00
9.	JUDr. Daniela Böhmová	60	0.60
10.	Ing. Iveta Brázdovičová	100	1.00
11.	Ing. Janka Brezányová	100	1.00
12.	JUDr. Milan Brňák	100	1.00
13.	JUDr. Peter Brňák, PhD.	24	0.10
14.	Ing. Tatiana Drzewiecká	100	1.00
15.	Mgr. Dagmar Fűlle	0	0.00
16.	Mgr. Dominika Fülöp Molnárová	100	1.00
17.	Ing. Timea Gočálová	100	1.00
18.	Ing. Róbert Grznár	100	0.96
19.	Mgr. Tímea Gurková	100	1.00
20.	Ing. Tomáš Hlaváč	100	1.00
21.	Ing. Anna Hrušková	100	1.00
22.	Ing. Ivan Hudec	100	0.00
23.	Ing. Ivan Hudec	100	1.00

24.	Mgr. Marián Janov	100	1.00
25.	Silvia Ješková	100	1.00
26.	Mgr. Martin Jura	50	0.50
27.	Mgr. Eva Katreniaková	50	0.50
28.	Mgr. Oto Kohulák, PhD.	100	0.33
29.	Mgr. Soňa Kovárová	1	0.66
30.	PhDr. Pavol Kršák	100	1.00
31.	Mgr. Vanesa Kubičárová	100	1.00
32.	Mgr. Ondrej Kuzmík	100	1.00
33.	Ing. Ľubica Kvasňovská	100	1.00
34.	PhDr. Norbert Longauer	100	1.00
35.	Mgr. Stanislava Longauerová	100	1.00
36.	Mgr. Dávid Melichar	100	0.67
37.	Ing. Zuzana Molnárová, MPH	100	1.00
38.	Mgr. Štefánia Mučičková	100	1.00
39.	Ing. Pavol Novák	100	1.00
40.	RNDr. Gabriela Obadalová	100	1.00
41.	Mgr. Lívia Oravec	100	1.00
42.	Mgr. Marek Petržalka	100	1.00
43.	Bc. Vladimír Pitoňák	100	1.00
44.	Ing. Anna Puššová	100	1.00
45.	Bc. Barbora Rácová	50	8.00
46.	Ing. Zuzana Radičová	100	1.00
47.	Ing. Martina Radvanová	100	1.00
48.	Ing. Andrej Seč	100	0.42
49.	Ing. Ivan Seneši	100	1.00
50.	Mgr. Miloš Slezák	100	1.00
51.	Milena Slobodová	1	0.83
52.	Ing. arch. Pavel Slovák	93	0.00
53.	Ing. Monika Smaženka Opál	100	1.00
54.	Ing. Tatiana Straská	100	0.92
55.	Ing. Bohumil Struška	100	1.00
56.	Yuliia Sukhovii	100	1.00
57.	PhDr. Renáta Šidlovská	100	0.00
58.	Ing. Martina Škárová	100	1.00

59.	Ing. Jana Špániková	100	1.00
60.	doc. Ing. Martin Šperka, PhD.	56	0.56
61.	Ing. Jozef Šurka	100	1.00
62.	Igor Trajčík	100	1.00
63.	MSc. Miloslav Valčo	100	1.00
64.	RNDr. Ľubomír Valenčík, CSc.	100	1.00
65.	Ing. Vladimír Vanko	50	0.42
66.	Mgr. Agáta Vlachovičová	100	1.00
67.	Bc. Blažej Vučkovski	50	0.50
68.	Mgr. Ľubica Záborská, PhD.	100	1.00
69.	Ing. Martina Zemanová	50	0.50
Odborní pracovníci ÚSV			
1.	Jakub Brhel	100	1.00
2.	Ivo Bujňák	100	1.00
3.	Lucia Dufalová	100	1.00
4.	Adriana Filová	100	1.00
5.	Pavol Greguš	100	1.00
6.	Klaudia Gregušová	100	1.00
7.	Lucia Griešová	100	1.00
8.	Pavol Herda	100	1.00
9.	Marianna Hirnerová	100	1.00
10.	Katarína Hrdličková	100	0.75
11.	Erika Hrozeková	100	1.00
12.	Róbert Hulanský	100	1.00
13.	Ján Hužovič	100	1.00
14.	Katarína Janáková	100	1.00
15.	Jana Janíková	100	1.00
16.	Jaroslav Janko	100	1.00
17.	Mariana Kirová	100	1.00
18.	Alena Kleinová	100	1.00
19.	Lucia Kostolanská	100	0.91
20.	Jana Kukučková	100	1.00
21.	Monika Ledníková	100	1.00
22.	Katarína Longauerová	100	0.41
23.	Peter Lukáč	100	1.00

24.	Ivana Mackovýchová	100	1.00
25.	Martin Matúš	100	1.00
26.	Miroslava Merčáková	100	1.00
27.	Silvia Mináriková	100	1.00
28.	Jozef Mocko	100	1.00
29.	Gabriela Oravcová	100	1.00
30.	Marcela Petrasová	100	1.00
31.	Silvia Petrovičová	100	1.00
32.	Veronika Piškulová	100	0.66
33.	Eva Podoba	100	1.00
34.	Peter Prievozník	100	0.78
35.	Karol Schmuck	100	1.00
36.	Sandra Stano	100	1.00
37.	Gabriela Szűcsová	100	1.00
38.	Lýdia Šarmírová	100	1.00
39.	Ľuboš Špirko	25	0.88
40.	Darina Tkáčová	100	1.00
41.	Mária Vajsáblová	100	1.00
42.	Anna Verešová	100	1.00
43.	Zuzana Vidašičová	100	1.00
44.	Milan Vlček	100	1.00
Ostatní pracovníci			
1.	František Arpa	100	0.50
2.	Jana Arpová	57	0.57
3.	Vladimír Bachna	100	1.00
4.	Daniela Banárová	100	1.00
5.	Peter Baráth	100	1.00
6.	Monika Bartková	100	0.83
7.	Iveta Batovská Križanová	100	1.00
8.	Patrik Bednár	100	1.00
9.	Dominik Bohunický	100	1.00
10.	Vladimír Bolebruch	100	1.00
11.	Iveta Bouadjenak	32	0.32
12.	Lucia Brázdilová	100	1.00
13.	Janka Čačková	100	1.00

14.	Igor Dobšovič	100	1.00
15.	Mgr. Nataša Dojčáková	73	9.99
16.	Anna Dovičičová	100	0.58
17.	Ľudmila Fedorčáková	100	1.00
18.	Jozef Fratrič	100	1.00
19.	Gabriela Fuxová	100	0.75
20.	Erika Gálová	100	1.00
21.	Iveta Galuščáková	100	0.33
22.	Denisa Gregušová	100	0.00
23.	František Grman	100	1.00
24.	Agáta Gromanová	100	1.00
25.	Ľuboš Hačo	100	0.92
26.	Róbert Herceg	100	1.00
27.	Dušan Holkovič	100	1.00
28.	Iveta Hollujová	100	1.00
29.	Július Horváth	100	1.00
30.	Róbert Horváth	100	1.00
31.	Anton Hrnčíř	100	1.00
32.	Jana Chovancová	100	1.00
33.	Vladimír Ivan	100	1.00
34.	Vladimír Jurek	100	1.00
35.	Anna Jurová	32	0.32
36.	Mária Klementovičová	100	1.00
37.	Miroslav Kostolanský	100	1.00
38.	Juraj Krempaský	100	1.00
39.	Ľudmila Kukučková	93	0.93
40.	Oľga Lieskovská	100	1.00
41.	Tibor Mešina	100	1.00
42.	Pavol Nahalka	100	1.00
43.	Alena Petrovičová	100	1.00
44.	Ľudmila Plešková	40	0.40
45.	Dominik Sedláček	100	1.00
46.	Peter Slávik	100	0.17
47.	Peter Stanislav	100	1.00
48.	Pavel Surovčík	100	1.00

49.	Igor Šablica	100	1.00
50.	Iveta Šablová	100	1.00
51.	Ladislav Šiveň	100	1.00
52.	Gabriel Šteruský	100	1.00
53.	Viera Tarandová	100	1.00
54.	Ľubomír Tkáč	100	1.00
55.	Monika Tobiášová	100	1.00
56.	Ján Tomas	100	1.00
57.	Mgr. Zlata Turčanová	51	0.51
58.	Anton Vanek	100	1.00
59.	Anton Vanek	100	1.00
60.	Slávka Vilčeková	100	1.00
61.	Lívio Vojček	100	0.75
62.	Martin Wolf	100	0.00
63.	Róbert Zajíček	100	1.00
64.	Janka Zemančíková	100	1.00
65.	Emília Zubaľová	100	1.00

Zoznam zamestnancov, ktorí odišli v priebehu roka

	Meno s titulmi	Dátum odchodu	Ročný prepočítaný úväzok
Vedeckí pracovníci			
1.	RNDr. Mária Michálková Nečedová, PhD.	29.6.2025	1.00
Odborní pracovníci s VŠ vzdelaním (výskumní a vývojoví zamestnanci)			
1.	Mgr. Iveta Lapúniková	19.2.2025	0.50
Odborní pracovníci s VŠ vzdelaním (ostatní zamestnanci)			
1.	Mgr. Ruth Kaderová	31.8.2025	0.60
2.	Ing. Nikoleta Porubská	7.4.2025	1.00
3.	Mgr. Eleonóra Romaňáková	31.1.2025	1.00
4.	Milena Slobodová	31.12.2025	0.83
5.	Dušan Slovák, JUDr.	19.12.2025	0.92
6.	Mgr. Zuzana Šimnová	20.5.2025	0.67
Odborní pracovníci ÚSV			
1.	Martin Šatara	30.6.2025	0.50
Ostatní pracovníci			
1.	Viera Dvořáková	30.11.2025	0.92

2.	Ing. Vladimír Ješko	8.8.2025	0.93
3.	Jozef Kučera	25.1.2025	1.00
4.	Yanina Kulakivska	30.4.2025	0.33
5.	Tatiana Matejková	31.10.2025	0.83
6.	Michal Pšenák	18.3.2025	1.00
7.	Juraj Zubal	4.5.2025	0.08

Zoznam doktorandov

	Meno s titulmi	**Škola/fakulta**	**Študijný odbor**
Interní doktorandi hradení z prostriedkov SAV			
organizácia nemá interných doktorandov hradených z prostriedkov SAV			
Interní doktorandi hradení z iných zdrojov			
organizácia nemá interných doktorandov hradených z iných zdrojov			
Externí doktorandi			
organizácia nemá externých doktorandov			

Zoznam zamestnancov prijatých do jedného roka od získania PhD.

	Meno s titulmi	**Dátum obhajoby**	**Dátum prijatia**	**Úväzok (v %)**

Zoznam emeritných vedeckých zamestnancov

	Meno s titulmi
1.	Ing. Štefan Kohút
2.	Ing. Imrich Lenharčík

Príloha A-2

Projekty riešené v organizácii

Medzinárodné projekty

Domáce projekty

Programy: Vnútroústavné

1.) Kybernetická bezpečnosť

Zodpovedný riešiteľ:	Michal Kadúc
Trvanie projektu:	1.10.2023 /
Evidenčné číslo projektu:	
Organizácia je koordinátorom projektu:	áno
Koordinátor:	Centrum spoločných činností SAV, v. v. i.
Počet spoluriešiteľských inštitúcií:	0
Čerpané financie:	-

Dosiahnuté výsledky:

Programy: Iné projekty

2.) Národné kompetenčné centrum pre vysokovýkonné počítanie

Zodpovedný riešiteľ:	Lukáš Demovič
Trvanie projektu:	1.1.2020 /
Evidenčné číslo projektu:	OPII-2020/7/55-NP
Organizácia je koordinátorom projektu:	áno
Koordinátor:	Centrum spoločných činností SAV, v. v. i.
Počet spoluriešiteľských inštitúcií:	0
Čerpané financie:	-

Dosiahnuté výsledky:

3.) SANET do škôl *(SANET into Schools)*

Zodpovedný riešiteľ:	Lukáš Demovič
Trvanie projektu:	1.4.2007 /
Evidenčné číslo projektu:	
Organizácia je koordinátorom projektu:	nie
Koordinátor:	SANET
Počet spoluriešiteľských inštitúcií:	0

Čerpané financie: -

Dosiahnuté výsledky:

Programy: Plán obnovy EÚ

4.) Hopero *(The Slovak AI Digital Innovation Hub – SKAI-eDIH (HOPERO))*

Zodpovedný riešiteľ:	Michal Kadúc
Trvanie projektu:	1.1.2023 / 31.12.2025
Evidenčné číslo projektu:	
Organizácia je koordinátorom projektu:	nie
Koordinátor:	Centrum spoločných činností SAV, v. v. i.
Počet spoluriešiteľských inštitúcií:	0
Čerpané financie:	-

Dosiahnuté výsledky:

5.) Vývoj a konštrukcia superpočítača pre národné superpočítačové centrum

Zodpovedný riešiteľ:	Nikola Kovaničová
Trvanie projektu:	1.10.2023 / 31.12.2025
Evidenčné číslo projektu:	
Organizácia je koordinátorom projektu:	áno
Koordinátor:	Centrum spoločných činností SAV, v. v. i.
Počet spoluriešiteľských inštitúcií:	0
Čerpané financie:	-

Dosiahnuté výsledky:

6.) HealthHub *(The Center for Innovative Healthcare)*

Zodpovedný riešiteľ:	Martina Zemanová
Trvanie projektu:	1.1.2023 / 31.12.2025
Evidenčné číslo projektu:	
Organizácia je koordinátorom projektu:	nie
Koordinátor:	Centrum spoločných činností SAV, v. v. i.
Počet spoluriešiteľských inštitúcií:	0
Čerpané financie:	-

Dosiahnuté výsledky:

Príloha A-3

Publikačná činnosť organizácie

Príloha je generovaná z ARL.

ABC Kapitoly vo vedeckých monografiách vydané v zahraničných vydavateľstvách

ABC01 PUCHOVSKÝ, Ján - PUCHOVSKÝ, Ján, Sr. Venezuela in the Chávez Era and Its Impact on the Left Tide. In Social and Political Experiments : Latin America in the 21st Century. 1. vyd. - Leiden : Brill, 2025, pp. 33-50. ISBN 978-90-04-72769-4. Dostupné na: https://doi.org/10.1163/9789004732919_004

ADCA Vedecké práce v zahraničných karentovaných časopisoch – impaktovaných

ADCA01 ŠTEKLÁČ, Marek - MALČEK, Michal - GAJDOŠ, Peter - VEVERICOVÁ, Simona - ČERTÍK, Milan - VALKO, Marián - BREZOVÁ, Vlasta - MALČEK ŠIMUNKOVÁ, Miriama**. Antioxidant effect, DNA-binding, and transport of the flavonoid acacetin influenced by the presence of redox-active Cu(II) ion: Spectroscopic and in silico study. In Journal of inorganic biochemistry, 2025, vol. 264, art. no. 112802. (2024: 3.2 - IF, Q2 - JCR, 0.621 - SJR, Q2 - SJR). ISSN 0162-0134. Dostupné na: https://doi.org/10.1016/j.jinorgbio.2024.112802

ADDA Vedecké práce v domácich karentovaných časopisoch – impaktovaných

ADDA01 VLASKO, Vladimír**. Páni z Veglie a poslední Arpádovci = The Lords of Veglia and the last Arpadians. In Historický časopis : Historického ústavu SAV (do r. 2012), 2025, roč. 73, č. 1, s. 23-50. (2024: 0.1 - IF, Q3 - JCR, 0.195 - SJR, Q2 - SJR). ISSN 0018-2575. Dostupné na: https://doi.org/10.31577/histcaso.2025.73.1.2

AFD Publikované príspevky na domácich vedeckých konferenciách

AFD01 BORŠOVÁ, Vanda** - BUČINSKÝ, Lukáš - ŠTEKLÁČ, Marek - ZAJAČEK, David. A computational study of allosteric inhibition of SARS-CoV-2 spike glycoprotein activation. In Scientific Meeting of Institute of Physical Chemistry and Chemical Physics : Book of Contributions. Editori: D. Dvoranová, E. Klein; Recenzenti: doc. J. Reguli, R. Klement. 1. vyd. - Bratislava (Slovensko) : FCHPT STU, 2025, p. 66-69. ISBN 978-80-8208-164-3.

AFD02 DUNÁROVÁ, Adriana** - BUČINSKÝ, Lukáš - MATÚŠKA, Ján - ŠTEKLÁČ, Marek. Main protease of SARS-CoV-2 virus as a target for a full-scale docking score prediction campaign. In Scientific Meeting of Institute of Physical Chemistry and Chemical Physics : Book of Contributions. Editori: D. Dvoranová, E. Klein; Recenzenti: doc. J. Reguli, R. Klement. 1. vyd. - Bratislava (Slovensko) : FCHPT STU, 2025, p. 73-76. ISBN 978-80-8208-164-3.

AFD03 MATÚŠKA, Ján** - BUČINSKÝ, Lukáš - ŠTEKLÁČ, Marek. Analysis of error contributions in prediction of docking scores by neural networks. In Scientific Meeting of Institute of Physical Chemistry and Chemical Physics : Book of Contributions. Editori: D. Dvoranová, E. Klein; Recenzenti: doc. J. Reguli, R. Klement. 1. vyd. - Bratislava (Slovensko) : FCHPT STU, 2025, p. 70-72. ISBN 978-80-8208-164-3.

AFH Abstrakty príspevkov z domácich konferencií

AFH01 BORŠOVÁ, Vanda - ŠTEKLÁČ, Marek - MALČEK ŠIMUNKOVÁ, Miriama. Molecular Dynamics Investigation of Flavonoid– HSA Interactions. In 20th Central European Symposium on Theoretical Chemistry (CESTC 2025) : Book of abstracts. 1. vyd. - Bratislava, Slovakia : Slovak University of Technology in Bratislava, 2025, p. 60. ISBN 978–80–69178–00–7.

AFH02 GALL, Marián - BUČINSKÝ, Lukáš - MATÚŠKA, Ján - PITOŇÁK, Michal - ŠTEKLÁČ, Marek. Improving docking score predictions through training dataset enrichment. In 20th Central European Symposium on Theoretical Chemistry (CESTC 2025) : Book of abstracts. 1. vyd. - Bratislava, Slovakia : Slovak University of Technology in Bratislava, 2025, p. 78. ISBN 978–80–69178–00–7.

AFH03 MALČEK ŠIMUNKOVÁ, Miriama - ŠTEKLÁČ, Marek - MALČEK, Michal. Redox Behavior and Biomolecular Targeting of Acacetin-Cu(II) Complex: A DFT, Spectroscopic and Molecular Modeling Approach. In 20th Central European Symposium on Theoretical Chemistry (CESTC 2025) : Book of abstracts. 1. vyd. - Bratislava, Slovakia : Slovak University of Technology in Bratislava, 2025, p. 109. ISBN 978–80–69178–00–7.

AFH04 MATÚŠKA, Ján - BUČINSKÝ, Lukáš - GALL, Marián - PITOŇÁK, Michal - ŠTEKLÁČ, Marek. Targeted enrichment of the training dataset as a path to more accurate predictions. In 20th Central European Symposium on Theoretical Chemistry (CESTC 2025) : Book of abstracts. 1. vyd. - Bratislava, Slovakia : Slovak University of Technology in Bratislava, 2025, p. 97. ISBN 978–80–69178–00–7.

AFH05 ŠTEKLÁČ, Marek - GALL, Marián - NIKIPELOV, Artem - SZOLCSÁNYI, Peter - ZAJAČEK, David. Structure-Based Identification of Musky Odorant Ligands Targeting Human Olfactory Receptor 5A2. In 20th Central European Symposium on Theoretical Chemistry (CESTC 2025) : Book of abstracts. 1. vyd. - Bratislava, Slovakia : Slovak University of Technology in Bratislava, 2025, p. 112. ISBN 978–80–69178–00–7.

BAB Odborné knižné publikácie vydané v domácich vydavateľstvách

BAB01 ŠPÁNIKOVÁ, Jana. Metodická príručka k označovaniu poradia archívnych dokumentov v Archíve Slovenskej akadémie vied [elektronický zdroj]. 1. vydanie v elektronickej podobe online. Bratislava : Centrum spoločných činností Slovenskej akadémie vied, v. v. i. Archív Slovenskej akadémie vied, 2025. 82 s. Dostupné na internete: http://www.archiv.sav.sk/publikacie/metodicka_prirucka_k_oznacovaniu_poradia_archivnych_dokumentov.pdf. ISBN 978-80-8260-010-3

BBB Kapitoly v odborných knižných publikáciách vydané v domácich vydavateľstvách

BBB01 BEČKOVÁ, Jana - KOHÚT, Štefan. Dokumenty z archívov. In RPP-16 : prvý československý riadiaci počítač tretej generácie. 1. vydanie. - Bratislava : VEDA, vydavateľstvo SAV, 2024, p. 293-321. ISBN 978-80-224-2106-5.

BBB02 GUBÁŠOVÁ BAHERNÍKOVÁ, Jana. Osobný fond Ivana Plandera v Archíve SAV. In RPP-16 : prvý československý riadiaci počítač tretej generácie. 1. vydanie. - Bratislava : VEDA, vydavateľstvo SAV, 2024, p. 322-327. ISBN 978-80-224-2106-5.

BDF Odborné práce v ostatných domácich časopisoch

BDF01 GESCHWANDTNER, Branislav. Osudy vedcov v tieni vojny. In Akadémia : správy

SAV, 2025, roč. 61, č. 2, s. 16-18. ISSN 0139-6307.

BDF02 GUBÁŠOVÁ BAHERNÍKOVÁ, Jana. Kto viedol SAV, keď sa písali naše dejiny? In Akadémia : správy SAV, 2025, roč. 61, č. 3, s. 9-13. ISSN 0139-6307.

BDF03 JURÁNYI, Ladislav. Ako veda vymazala kreténizmus z mapy Slovenska. In Akadémia : správy SAV, 2025, roč. 61, č. 4, s. 20-21. ISSN 0139-6307.

BDF04 MAJEROVÁ, Kristína. Osobný fond turkológa Vojtecha Kopčana. In Akadémia : správy SAV, 2025, roč. 61, č. 1, s. 16-17. ISSN 0139-6307.

BDF05 MAJEROVÁ, Kristína. Sto rokov slovenskej ortopédie. In Akadémia : správy SAV, 2025, roč. 61, č. 5, s. 10-11. ISSN 0139-6307.

BDF06 ŠPÁNIKOVÁ, Jana. Vedec, ktorý položil základy modernej vedy o včelách na Slovensku. In Akadémia : správy SAV, 2024, roč. 61, č. 6, s. 26-29. ISSN 0139-6307.

BEF Odborné práce v domácich zborníkoch (konferenčných aj nekonferenčných, recenzovaných a nerecenzovaných)

BEF01 KOHÚT, Štefan. Moje dotyky s počítačom RPP-16. In RPP-16 : prvý československý riadiaci počítač tretej generácie. Editor: Štefan Kohút; recenzenti: Ivan Gašparík, Peter Maráky. 1. vydanie. - Bratislava : VEDA, vydavateľstvo SAV, 2024, s. 334-338. ISBN 978-80-224-2106-5.

BEF02 ŠPERKA, Martin. Moje stretnutia s RPP-16. In RPP-16 : prvý československý riadiaci počítač tretej generácie. Editor: Štefan Kohút; recenzenti: Ivan Gašparík, Peter Maráky. 1. vydanie. - Bratislava : VEDA, vydavateľstvo SAV, 2024, s. 389-393. ISBN 978-80-224-2106-5.

BEF03 ŠPERKA, Martin. Pamäte s tenkými magnetickými vrstvami. In RPP-16 : prvý československý riadiaci počítač tretej generácie. Editor: Štefan Kohút; recenzenti: Ivan Gašparík, Peter Maráky. 1. vydanie. - Bratislava : VEDA, vydavateľstvo SAV, 2024, s. 134-138. ISBN 978-80-224-2106-5.

FAI Zostavovateľské práce knižného charakteru (bibliografie, encyklopédie, katalógy, slovníky, zborníky, atlasy ...)

FAI01 RPP-16 : prvý československý riadiaci počítač tretej generácie : 50 rokov od ukončenia výskumu v ÚTK SAV a zavedenia počítača do sériovej výroby v závode TESLA Námestovo. Editor: Štefan Kohút; recenzenti: Ivan Gašparík, Peter Maráky. 1. vydanie. Bratislava : VEDA, vydavateľstvo SAV, 2024. 527 s. ISBN 978-80-224-2106-5

FAI02 Spomienky konštruktérov a programátorov. Editori: Martin Šperka, Štefan Kohút. In RPP-16 : prvý československý riadiaci počítač tretej generácie. 1. vydanie. - Bratislava : VEDA, vydavateľstvo SAV, 2024, s. 328-397. ISBN 978-80-224-2106-5.

GII Rôzne publikácie a dokumenty, ktoré nemožno zaradiť do žiadnej z predchádzajúcich kategórií

GII01 BANÍKOVÁ, Veronika. Účinnosť molekulového dokovania pri predikcii väzbovej afinity inhibítorov hlavnej proteázy SARS-CoV-2. Školitel: Marek Štekláč

GII02 BORŠOVÁ, Vanda - BUČINSKÝ, Lukáš - ŠTEKLÁČ, Marek - ZAJAČEK, David. Allosteric inhibition of SARS-CoV-2 spike glycoprotein activation – computational study. In WATOC 2025. 1. vyd. - Oslo : Universitetet i Oslo, 2025, p. 948.

GII03 DUNÁROVÁ, Adriana - BUČINSKÝ, Lukáš - MATÚŠKA, Ján - ŠTEKLÁČ, Marek. The main protease of SARS-CoV-2 targeted by full-scale docking prediction.

In WATOC 2025. 1.vyd. - Oslo : Universitetet i Oslo, 2025, p. 950.

GII04 JURÁNYI, Ladislav. Z histórie – Študenti z pôvodných obcí Dunajskej Lužnej na cestách za vyšším vzdelaním (do roku 1700). In Lužniansky spravodaj, 2025, roč. 15, č. 4, s. 22. ISSN 1338-4945.

GII05 JURÁNYI, Ladislav. Privilégium kráľa Mateja Korvína pre obyvateľov Dénešdu. In Lužniansky spravodaj, 2025, roč. 15, č. 3, s. 25. ISSN 1338-4945.

GII06 JURÁNYI, Ladislav. Učiteľská "dynastia" Rohnovcov. In Lužniansky spravodaj, 2025, roč. 15, č. 2, s. 15. ISSN 1338-4945.

GII07 KOZOVÁ, Mária - PÁLENÍKOVÁ, Rajmunda - JURÁNYI, Ladislav - DUCKOVÁ-ADAMCOVÁ, Mária - CINGEL, Ladislav - GYARMATIOVÁ, Janka - VOZÁR, Martin - RUŽEKOVÁ, Elena Darina - VOZÁROVÁ, Edita - BOGAROVÁ, Božena - ŠVÁBEKOVÁ, Alžbeta - SYNÁKOVÁ, Irena - JAŠUROVÁ, Angela - PAVELKOVÁ, Eva - CHALUPOVÁ, Blanka - ŠESTÁKOVÁ, Brigita. Žijú pre Krista v službe človeku : 70 rokov pôsobenia sestier dominikánok v Dunajskej Lužnej (1955-2025). Autori: Mária Kozová, Rajmunda Páleníková, Ladislav Jurányi, Mária Ducková-Adamcová, Ladislav Cingel, Janka Gyarmatiová, Martin Vozár, Elena Darina Ružeková, Edita Vozárová, Božena Bogarová, Alžbeta Švábeková, Irena Synáková, Angela Jašurová, Eva Pavelková, Blanka Chalupová, Brigita Štestáková. 1. vydanie. Dunajská Lužná : Rímskokatolícka cirkev, Farnosť Dunajská Lužná, 2025. 182 s. ISBN 978-80-570-7032-0

GII08 ŠTEKLÁČ, Marek - BORŠOVÁ, Vanda - MALČEK ŠIMUNKOVÁ, Miriama. Computational Study of Baicalein and Scutellarein HSA Binding. In WATOC 2025. 1.vyd. - Oslo : Universitetet i Oslo, 2025, p. 951.

Ohlasy (citácie):

AAB Vedecké monografie vydané v domácich vydavateľstvách

AAB01 VYŠNÝ, Peter - PUCHOVSKÝ, Ján. Právne dejiny Latinskej Ameriky : koloniálne obdobie a obdobie nezávislých štátov. Rec.: Markéta Křížová, Radoslav Hlúšek, Ingrid Lanczová. Trnava : Typi Universitatis Tyrnaviensis, 2021. 336 s. ISBN 978-80-568-0424-7

Citácie:

1. [5] BERÁNEK, Jan. VYŠNÝ P. – PUCHOVSKÝ J. Právne dejiny Latinskej Ameriky: Koloniálne obdobie a obdobie nezávislých štátov. Trnava: Typi Universitatis Tyrnaviensis, 2022, 336 s. [recenzia]. IN Právněhistorické studie, 2024, Vol. 54, no.1, s. 91-93, ISSN 0079-4929. Dostupné na: https://doi.org/10.14712/2464689X.2024.9

ABD Kapitoly vo vedeckých monografiách vydané v domácich vydavateľstvách

ABD01 GUBÁŠOVÁ BAHERNÍKOVÁ, Jana. Finančné, materiálne a personálne zabezpečenie činnosti SAV. In KOVÁČ, Dušan. Dejiny Slovenskej akadémie vied. 1. vyd. - Bratislava : VEDA, 2014, s. 339-356. ISBN 978-80-224-1316-9.

Citácie:

1. [3.1] HUDEK, Adam. ČSAV a SAV v letech 1963–1970. In Dějiny Československé akademie věd II : 1963–1970. - Praha : Nakladatelství Academia : Masarykův ústav AV ČR : Archiv AV ČR, 2024, s. 190-210. ISBN 978-80-200-3569-1.

2. [4.1] MAJEROVÁ, Kristína. Riadenie vedeckého výskumu v SAV. In Dejiny Slovenskej akadémie vied. Druhé, doplnené a upravené vydanie. - Bratislava : VEDA, vydavateľstvo Slovenskej akadémie vied, 2023, s. 545-563. ISBN 978-80-224-2011-2.

ABD02 HRIVŇÁK, Štefan - JURÁNYI, Ladislav. Vištuk v rokoch 1848-1918. In Vištuk : Dejiny obce. - Obec Vištuk : Obec Vištuk, 2022, s. 76-120. ISBN 978-80-570-3989-1.

Citácie:

1. [4.1] POPELKOVÁ, Katarína - ZAJONC, Juraj. Mikroregión Červený Kameň z perspektívy etnologických výskumov. In Ľudia Priestor História : Zborník prednášok z 1. ročníka konferencie o histórii územia Červenokamenského panstva. Zostavovateľ: Mária Feješová. - Modra : Štátny archív v Bratislave, pracovisko Archív Modra : združenie obcí Mikroregión Červený Kameň, 2024, s. 52-71. ISBN 978-80-570-5740-6.

ABD03 HUDEK, Adam - KLAČKA, Jozef. Vznik Slovenskej akadémie vied [The Emergence of the Slovak Academy of Sciences]. In KOVÁČ, Dušan. Dejiny Slovenskej akadémie vied. 1. vydanie. - Bratislava : VEDA, 2014, s. 89-105. ISBN 978-80-224-1316-9.

Citácie:

1. [3.1] HUDEK, Adam. The Development of Relations between the Slovak and the Czechoslovak Academy of Sciences until 1970. In Práce z dějin Akademie věd, 2022, roč. 14, č. 2, s. 27-47. ISSN 1803-9448. Dostupné na: https://doi.org/10.54681/AV.2022.2.2

ABD04 HUDEK, Adam - KLAČKA, Jozef. Slovenská akadémia vied v zložitých podmienkach komunistickej totality a jej krízy (1953-1967) [The Slovak Academy of Sciences under Difficult Circumstances of the Communist Totalitarian Regime and its Crisis (1953-1967)]. In KOVÁČ, Dušan. Dejiny Slovenskej akadémie vied. 1. vydanie. - Bratislava : VEDA, 2014, s. 107-142. ISBN 978-80-224-1316-9.

Citácie:

1. [2.1] MARUSIAK, Juraj. POLITICAL AND CLASS RELIABILITY SCREENING 1957-1958 IN SLOVAKIA: AN ELEMENT OF FORCED SOCIAL MOBILITY. In HISTORICKY CASOPIS, 2024, vol. 72, no. 4, pp. ISSN 0018-2575. Dostupné na: https://doi.org/10.31577/histcaso.2024.72.4.7, Registrované v: WOS

2. [3.1] HUDEK, Adam. The Development of Relations between the Slovak and the Czechoslovak Academy of Sciences until 1970. In Práce z dějin Akademie věd, 2022, roč. 14, č. 2, s. 27-47. ISSN 1803-9448. Dostupné na: https://doi.org/10.54681/AV.2022.2.2

ABD05 KAMENCOVÁ, Lýdia. Zahraničná spolupráca v SAV. In KOVÁČ, Dušan. Dejiny Slovenskej akadémie vied. 1. vyd. - Bratislava : VEDA, 2014, s. 317-337. ISBN 978-80-224-1316-9.

Citácie:

1. [4.1] PETRANSKÝ, Ivan A. Dejiny slovenského historického výskumu v Ríme. Bratislava : Slovenský historický ústav v Ríme, Roma : Istituto Storico Slovacco di Roma, 2024, 551 s. ISBN 978-80-973315-7-3.

ABD06 KAMENCOVÁ, Lýdia. Rozvoj spoločenských vied na Slovensku v rokoch 1953-1963 v materiáloch Ústredného archívu SAV. In Věda v Československu v letech 1953-1963 : sborník z konference (Praha, 23.-24. listopadu 1999). - Praha : Archiv Akademie věd České republiky, 2000, s. 323-329. ISBN 80-86404-00-5.

Citácie:

1. [4.1] HUDEK, Adam - KLAČKA, Jozef. Slovenská akadémia vied v zložitých podmienkach komunistickej totality a jej krízy (1953-1967). In KOVÁČ, Dušan.

Dejiny Slovenskej akadémie vied. 1. vydanie. - Bratislava : VEDA, 2014, s. 107-142. ISBN 978-80-224-1316-9.
2. [4.1] HUDEK, Adam. Slovenská akadémia vied a umení v rokoch 1945-1952. Prerod SAVU do Slovenskej akadémie vied. In KOVÁČ, Dušan. Dejiny Slovenskej akadémie vied. 1. vydanie. - Bratislava : VEDA, 2014, s. 69-86. ISBN 978-80-224-1316-9.

ADCA Vedecké práce v zahraničných karentovaných časopisoch – impaktovaných

ADCA01 BUČINSKÝ, Lukáš** - BORTŇÁK, Dušan - GALL, Marián - MATÚŠKA, Ján - MILATA, Viktor - PITOŇÁK, Michal - ŠTEKLÁČ, Marek - VÉGH, Daniel - ZAJAČEK, David. Machine learning prediction of 3CLpro SARS-CoV-2 docking scores. In Computational Biology and Chemistry, 2022, vol. 98, art. no. 107656, p. [1-17]. (2021: 3.737 - IF, Q2 - JCR, 0.481 - SJR, Q2 - SJR, karentované - CCC). (2022 - Current Contents). ISSN 1476-9271. Dostupné na: https://doi.org/10.1016/j.compbiolchem.2022.107656

Citácie:
1. [1.1] HUANG, S.Q. - ZHANG, Y.J. - WANG, Z.H. - XIONG, F. Computational discovery of SARS-CoV-2 main protease inhibitors via a virtual screening, molecular docking, molecular dynamics and MM/PBSA calculation-driven approach. In NEW JOURNAL OF CHEMISTRY. ISSN 1144-0546, NOV 25 2024, vol. 48, no. 46, p. 19650-19660. Dostupné na: https://doi.org/10.1039/d4nj03475a, Registrované v: WOS
2. [1.1] SHEIN, D. - ZAV';YALOV, D. Calculating thermal properties of phosphorene using a deep learning force field. In EUROPEAN PHYSICAL JOURNAL PLUS. ISSN 2190-5444, SEP 30 2024, vol. 139, no. 9. Dostupné na: https://doi.org/10.1140/epjp/s13360-024-05685-z, Registrované v: WOS
3. [1.1] TROPSHA, A. - ISAYEV, O. - VARNEK, A. - SCHNEIDER, G. - CHERKASOV, A. Integrating QSAR modelling and deep learning in drug discovery: the emergence of deep QSAR. In NATURE REVIEWS DRUG DISCOVERY. ISSN 1474-1776, FEB 2024, vol. 23, no. 2, p. 141-155. Dostupné na: https://doi.org/10.1038/s41573-023-00832-0, Registrované v: WOS
4. [1.1] YAN, A.X. - LI, W. - ZHAO, X. - CAO, R.Y. - LI, H. - CHEN, L.X. - LI, X.Z. Noncovalent SARS-COV-2 main protease inhibitors: A virtual screening and molecular dynamic simulation study. In RESULTS IN CHEMISTRY. ISSN 2211-7156, JAN 2024, vol. 7. Dostupné na: https://doi.org/10.1016/j.rechem.2024.101428, Registrované v: WOS

ADCA02 GRANATIER, J. - PITOŇÁK, Michal - HOBZA, P. Accuracy of several wave function and density functional theory methods for descriptions of noncovalent interaction of saturated and unsaturated hydrocarbon dimers. In Journal of Chemical Theory and Computation, 2012, vol. 8, p. 2282-2292. (2011: 5.215 - IF, Q1 - JCR, 2.770 - SJR, Q1 - SJR, karentované - CCC). (2012 - Current Contents). ISSN 1549-9618. Dostupné na: https://doi.org/10.1021/ct300215p

Citácie:
1. [1.1] VILLOT, C. - LAO, K.U. Ab initio dispersion potentials based on physics-based functional forms with machine learning. In JOURNAL OF CHEMICAL PHYSICS. ISSN 0021-9606, MAY 14 2024, vol. 160, no. 18. Dostupné na: https://doi.org/10.1063/5.0204064, Registrované v: WOS

ADCA03 JABLONSKÝ, Michal** - ŠTEKLÁČ, Marek - MAJOVÁ, Veronika - GALL, Marián - MATÚŠKA, Ján - PITOŇÁK, Michal - BUČINSKÝ, Lukáš**. Molecular docking and machine learning affinity prediction of compounds identified upon softwood bark extraction to the main protease of the SARS-CoV-2 virus. In

Biophysical Chemistry, 2022, vol. 288, art. no. 106854, p. [1-9]. (2021: 3.628 - IF, Q2 - JCR, 0.606 - SJR, Q2 - SJR, karentované - CCC). (2022 - Current Contents, WOS, SCOPUS). ISSN 0301-4622. Dostupné na: https://doi.org/10.1016/j.bpc.2022.106854

Citácie:

1. [1.1] ELALOUF, A. - ROSENFELD, A.Y. - MAOZ, H. Targeting serotonin receptors with phytochemicals - an in-silico study. In SCIENTIFIC REPORTS. ISSN 2045-2322, DEC 5 2024, vol. 14, no. 1. Dostupné na: https://doi.org/10.1038/s41598-024-76329-6, Registrované v: WOS

2. [1.1] MAJUMDER, S. - LODH, E. - CHOWDHURY, T. Implications of trinodal inhibitions and drug repurposing in MAPK pathway: A putative remedy for breast cancer. In COMPUTATIONAL BIOLOGY AND CHEMISTRY. ISSN 1476-9271, DEC 2024, vol. 113. Dostupné na: https://doi.org/10.1016/j.compbiolchem.2024.108255, Registrované v: WOS

3. [1.1] WANG, W.T. - LI, H.B. - LIU, Z.B. - XU, D. - PU, H.Y. - HU, L.B. - MO, H.Z. Identification of flavor peptides based on virtual screening and molecular docking from Hypsizygus marmoreuss. In FOOD CHEMISTRY. ISSN 0308-8146, AUG 1 2024, vol. 448. Dostupné na: https://doi.org/10.1016/j.foodchem.2024.139071, Registrované v: WOS

4. [1.1] ZHANG, H. - LU, C.H. - YAO, Q.L. - JIAO, Q.C. In silico study to identify novel NEK7 inhibitors from natural sources by a combination strategy. In MOLECULAR DIVERSITY. ISSN 1381-1991, 2024 APR 10 2024. Dostupné na: https://doi.org/10.1007/s11030-024-10838-4, Registrované v: WOS

ADCA04 KARLICKY, F. - OTYEPKOVÁ, E. - LO, R. - PITOŇÁK, Michal - JURECKA, P. - PYKAL, M. - HOBZA, P. - OTYEPKA, M. Adsorption of Organic Molecules to van Waals Materials: Comparison of Fluorographene and Fluorographite with graphene and graphite. In Journal of Chemical Theory and Computation, 2017, vol. 13, no. 3, p. 1328-1340. (2016: 5.245 - IF, Q1 - JCR, 2.711 - SJR, Q1 - SJR, karentované - CCC). (2017 - Current Contents). ISSN 1549-9618. Dostupné na: https://doi.org/10.1021/acs.jctc.6b01130

Citácie:

1. [1.1] KHALIL, M. - KHALIL, U. - ROUF, H.T. - ULLAH, F. - RAMAY, S.M. - SALEEM, M. Effect of Nd substitution on electronic, thermoelectric, and optical response of WO3. In SOLID STATE COMMUNICATIONS. ISSN 0038-1098, APR 15 2024, vol. 382. Dostupné na: https://doi.org/10.1016/j.ssc.2024.115467, Registrované v: WOS

2. [1.1] PHUNG, V.B.T. - TRAN, T.N. - TRAN, Q.H. - LUONG, T.T. - DINH, V. Graphene as a Sensor for Lung Cancer: Insights into Adsorption of VOCs Using vdW DFT. In ACS OMEGA. ISSN 2470-1343, JAN 3 2024, vol. 9, no. 2, p. 2302-2313. Dostupné na: https://doi.org/10.1021/acsomega.3c06159, Registrované v: WOS

3. [1.1] RZEPA, C. - DABAGIAN, D. - SIDERIUS, D.W. - HATCH, H.W. - SHEN, V.K. - MITTAL, J. - RANGARAJAN, S. Elucidating Thermodynamically Driven Structure-Property Relations for Zeolite Adsorption Using Neural Networks. In JACS AU. NOV 14 2024, vol. 4, no. 12, p. 4673-4690. Dostupné na: https://doi.org/10.1021/jacsau.4c00429, Registrované v: WOS

4. [1.1] TRAN, T.N. - DUY, N.V.A. - HIEU, N.H. - NGUYEN, T.A. - VAN, N.T. - PHUNG, T.V.B. - ZULUETA, Y.A. - NGUYEN, M.T. - SCHALL, P. - DANG, M.T. Electric field enhances the electronic and diffusion properties of penta-graphene nanoribbon anodes in lithium-ion batteries. In RSC ADVANCES. OCT 17 2024, vol. 14, no. 45, p. 33524-33535. Dostupné na: https://doi.org/10.1039/d4ra05464d, Registrované v: WOS

5. [1.1] WU, Z.H. - ZHANG, L. - CHEN, F.C. - LIU, K.D. - CAO, Q. Revealing the effect of defects on the interfacial interactions of pristine graphene modified asphalt via molecular dynamic simulations and DFT calculations. In JOURNAL OF MOLECULAR LIQUIDS. ISSN 0167-7322, SEP 1 2024, vol. 409. Dostupné na: https://doi.org/10.1016/j.molliq.2024.125497, Registrované v: WOS

ADCA05 KOLÁŘ, Michal - SUCHÁ, Denisa - PITOŇÁK, Michal. Assessment of scalar relativistic effects on halogen bonding and sigma-hole properties. In International Journal of Quantum Chemistry, 2020, vol. 120, no. 23, art. no. e26392. (2019: 1.747 - IF, Q2 - JCR, 0.484 - SJR, Q2 - SJR, karentované - CCC). (2020 - Current Contents). ISSN 0020-7608. Dostupné na: https://doi.org/10.1002/qua.26392

Citácie:

1. [1.1] ENGSVANG, M. - WU, H.D. - ELM, J. Iodine Clusters in the Atmosphere I: Computational Benchmark and Dimer Formation of Oxyacids and Oxides. In ACS OMEGA. ISSN 2470-1343, JUL 9 2024, vol. 9, no. 29, p. 31521-31532. Dostupné na: https://doi.org/10.1021/acsomega.4c01235, Registrované v: WOS

2. [1.1] GRACI, M.R. - AWWADI, F.F. - DICKIE, D.A. - LANDEE, C.P. - TURNBULL, M.M. Synthesis, coordination modes, structures, and magnetic properties of halogen-substituted 2-hydroxypyridine copper(II) chloride coordination compounds. In JOURNAL OF COORDINATION CHEMISTRY. ISSN 0095-8972, JAN 17 2024, vol. 77, no. 1-2, p. 79-100. Dostupné na: https://doi.org/10.1080/00958972.2023.2296381, Registrované v: WOS

3. [1.1] VARGHESE, M. - THOMAS, J.M. - ALZAHRANI, A.Y. - THOMAS, R. Exploring the dynamics of halogen and hydrogen bonds in halogenated coumarins. In ZEITSCHRIFT FUR PHYSIKALISCHE CHEMIE-INTERNATIONAL JOURNAL OF RESEARCH IN PHYSICAL CHEMISTRY & CHEMICAL PHYSICS. ISSN 0942-9352, SEP 25 2024, vol. 238, no. 9, p. 1731-1751. Dostupné na: https://doi.org/10.1515/zpch-2023-0570, Registrované v: WOS

ADCA06 LABANC, Daniel - ŠULKA, Martin - PITOŇÁK, Michal - ČERNUŠÁK, Ivan - URBAN, Miroslav - NEOGRADY, Pavel. Benchmark CCSD(T) and DFT study of binding energies in Be7-12: in search of reliable DFT functional for beryllium clusters; In Molecular Physics, 2018, vol. 116, iss. 10, p. 1259-1274. (2017: 1.704 - IF, Q3 - JCR, 0.680 - SJR, Q2 - SJR, karentované - CCC). (2018 - Current Contents). ISSN 0026-8976. Dostupné na: https://doi.org/10.1080/00268976.2017.1420259

Citácie:

1. [1.1] DIAO, K. - SHI, S.P. - SONG, Y. - CHEN, D.L. Reaction mechanism between beryllium cluster and water molecules II: Based on density functional theory investigation on Be 4+2H 2 O. In INTERNATIONAL JOURNAL OF HYDROGEN ENERGY. ISSN 0360-3199, MAY 20 2024, vol. 67, p. 1173-1180. Dostupné na: https://doi.org/10.1016/j.ijhydene.2023.11.254, Registrované v: WOS

2. [1.1] ZHAO, J. - GUO, J.J. - WANG, C.Y. - WANG, K. Unveiling the structural and electronic properties of Srn-/0 (n=3-20) clusters based on ab initio global search. In EUROPEAN PHYSICAL JOURNAL PLUS. ISSN 2190-5444, NOV 28 2024, vol. 139, no. 11. Dostupné na: https://doi.org/10.1140/epjp/s13360-024-05839-z, Registrované v: WOS

ADCA07 MALČEK ŠIMUNKOVÁ, Miriama** - ŠTEKLÁČ, Marek - RAPTOVÁ, Renáta - GAJDOŠ, Peter - ČERTÍK, Milan - MALČEK, Michal. The effect of Cu(II) ion on antioxidant and DNA-binding mechanism of baicalein and scutellarein. In Applied Organometallic Chemistry, 2024, vol. 38, no. 4, art. no. e7390. (2023: 3.7 - IF, Q2 - JCR, 0.557 - SJR, Q2 - SJR). ISSN 0268-2605. Dostupné na:

https://doi.org/10.1002/aoc.7390

Citácie:

1. [1.1] SONG, Y.P. - LV, H.F. - XU, L. - LIU, Z.Y. - WANG, J.F. - FANG, T.Q. - DENG, X.M. - ZHOU, Y.L. - LI, D. In vitro and in vivo activities of scutellarein, a novel polyphosphate kinase 1 inhibitor against Acinetobacter baumannii infection. In MICROBIAL CELL FACTORIES. OCT 8 2024, vol. 23, no. 1. Dostupné na: https://doi.org/10.1186/s12934-024-02540-9, Registrované v: WOS

ADCA08 PITOŇÁK, Michal - KELLO, V. - HOBZA, Pavel - NEOGRÁDY, Pavel. Off-center gaussian functions, an alternative atomic orbital basic set for accurate noncovalent interaction calculations of large systems. In Journal of Chemical Theory and Computation, 2013, vol. 9, p. 5296. (2012: 5.389 - IF, Q1 - JCR, 2.784 - SJR, Q1 - SJR, karentované - CCC). (2013 - Current Contents). ISSN 1549-9618. Dostupné na: https://doi.org/10.1021/ct400692b

Citácie:

1. [1.1] LI, H.W. - BRICCOLANI-BANDINI, L. - TIRRI, B. - CARDINI, G. - BRéMOND, E. - SANCHO-GARCíA, J.C. - ADAMO, C. Evaluating Noncovalent Interactions in Halogenated Molecules with Double-Hybrid Functionals and a Dedicated Small Basis Set. In JOURNAL OF PHYSICAL CHEMISTRY A. ISSN 1089-5639, JUL 27 2024, vol. 128, no. 31, p. 6581-6592. Dostupné na: https://doi.org/10.1021/acs.jpca.4c03007, Registrované v: WOS

2. [1.1] LORINCZ, B.D. - NAGY, P.R. Advancing Non-Atom-Centered Basis Methods for More Accurate Interaction Energies: Benchmarks and Large-Scale Applications. In JOURNAL OF PHYSICAL CHEMISTRY A. ISSN 1089-5639, NOV 18 2024, vol. 128, no. 47, p. 10282-10298. Dostupné na: https://doi.org/10.1021/acs.jpca.4c04689, Registrované v: WOS

ADCA09 MELICHERČÍK, Miroslav - SUCHÁ, Denisa - NEOGRÁDY, Pavel - PITOŇÁK, Michal. Off-center Gaussian functions: Applications toward larger basis sets, post-second-order correlation treatment, and truncated virtual orbital space in investigations of noncovalent interactions. In International Journal of Quantum Chemistry, 2018, vol. 118, iss. 14, art. no. e25580. (2017: 2.568 - IF, Q1 - JCR, 1.003 - SJR, Q1 - SJR, karentované - CCC). (2018 - Current Contents). ISSN 0020-7608. Dostupné na: https://doi.org/10.1002/qua.25580

Citácie:

1. [1.1] DENG, Z.H. - LIU, C. - LI, Z.W. - ZHANG, Y.S. An efficient method by combining different basis sets and SAPT levels. In JOURNAL OF COMPUTATIONAL CHEMISTRY. ISSN 0192-8651, AUG 15 2024, vol. 45, no. 22, p. 1936-1944. Dostupné na: https://doi.org/10.1002/jcc.27386, Registrované v: WOS

2. [1.1] LORINCZ, B.D. - NAGY, P.R. Advancing Non-Atom-Centered Basis Methods for More Accurate Interaction Energies: Benchmarks and Large-Scale Applications. In JOURNAL OF PHYSICAL CHEMISTRY A. ISSN 1089-5639, NOV 18 2024, vol. 128, no. 47, p. 10282-10298. Dostupné na: https://doi.org/10.1021/acs.jpca.4c04689, Registrované v: WOS

ADCA10 SEDLAK, R. - JANOWSKI, T. - PITOŇÁK, Michal - REZAC, J. - PULAY, P. - HOBZA, P. Accuracy of quantum chemical methods for large noncovalent complexes. In Journal of Chemical Theory and Computation, 2013, vol. 9, no. 8, p. 3364-3374. (2012: 5.389 - IF, Q1 - JCR, 2.784 - SJR, Q1 - SJR, karentované - CCC). (2013 - Current Contents). ISSN 1549-9618. Dostupné na: https://doi.org/10.1021/ct400036b

Citácie:

1. [1.1] BAUTISTA-RENEDO, J. - IRETA, J. Spurious proton transfer in hydrogen bonded dimers. In PHYSICAL CHEMISTRY CHEMICAL PHYSICS.

ISSN 1463-9076, AUG 14 2024, vol. 26, no. 32, p. 21468-21475. Dostupné na: https://doi.org/10.1039/d4cp00907j, Registrované v: WOS
2. [1.1] DING, H.Y. - GONG, H.R. - CONG, L. Mixing temperature optimization and modification mechanism of medical masks modified asphalt: Insights from computational chemistry. In INTERNATIONAL JOURNAL OF TRANSPORTATION SCIENCE AND TECHNOLOGY. ISSN 2046-0430, DEC 2024, vol. 16, p. 177-193. Dostupné na: https://doi.org/10.1016/j.ijtst.2024.01.007, Registrované v: WOS
3. [1.1] DRONTSCHENKO, V. - OCHSENFELD, C. Low-Scaling, Efficient and Memory Optimized Computation of Nuclear Magnetic Resonance Shieldings within the Random Phase Approximation Using Cholesky-Decomposed Densities and an Attenuated Coulomb Metric. In JOURNAL OF PHYSICAL CHEMISTRY A. ISSN 1089-5639, SEP 6 2024, vol. 128, no. 37, p. 7950-7965. Dostupné na: https://doi.org/10.1021/acs.jpca.4c02773, Registrované v: WOS
4. [1.1] FREIBERGER, M. - STASYUK, O.A. - PéREZ-OJEDA, M.E. - ECHEGOYEN, L.A. - SOLà, M. - DREWELLO, T. Stability of [10-12]cycloparaphenylene complexes with pristine fullerenes C76,78,84 and endohedral metallofullerenes M3N@C78,80. In NANOSCALE. ISSN 2040-3364, NOV 21 2024, vol. 16, no. 45, p. 21068-21076. Dostupné na: https://doi.org/10.1039/d4nr02287d, Registrované v: WOS
5. [1.1] GRAY, M. - HERBERT, J.M. Assessing the domain-based local pair natural orbital (DLPNO) approximation for non-covalent interactions in sizable supramolecular complexes. In JOURNAL OF CHEMICAL PHYSICS. ISSN 0021-9606, AUG 7 2024, vol. 161, no. 5. Dostupné na: https://doi.org/10.1063/5.0206533, Registrované v: WOS
6. [1.1] HANCOCK, A.C. - GIUDICI, E. - GOERIGK, L. How do spin-scaled double hybrids designed for excitation energies perform for noncovalent excited-state interactions? An investigation on aromatic excimer models. In JOURNAL OF COMPUTATIONAL CHEMISTRY. ISSN 0192-8651, JUL 15 2024, vol. 45, no. 19, p. 1667-1681. Dostupné na: https://doi.org/10.1002/jcc.27351, Registrované v: WOS
7. [1.1] LAO, K.U. - VILLOT, C. Improving second-order Møller-Plesset perturbation theory for noncovalent interactions with the machine learning-corrected ab initio dispersion potential. In JOURNAL OF CHEMICAL PHYSICS. ISSN 0021-9606, MAY 14 2024, vol. 160, no. 18. Dostupné na: https://doi.org/10.1063/5.0212798, Registrované v: WOS
8. [1.1] LAO, K.U. Canonical coupled cluster binding benchmark for nanoscale noncovalent complexes at the hundred-atom scale. In JOURNAL OF CHEMICAL PHYSICS. ISSN 0021-9606, DEC 21 2024, vol. 161, no. 23. Dostupné na: https://doi.org/10.1063/5.0242359, Registrované v: WOS
9. [1.1] LEE, M. - KIM, B. - SIM, M. - SOGAL, M. - KIM, Y. - YU, H. - BURKE, K. - SIM, E. Correcting Dispersion Corrections with Density-Corrected DFT. In JOURNAL OF CHEMICAL THEORY AND COMPUTATION. ISSN 1549-9618, AUG 9 2024, vol. 20, no. 16, p. 7155-7167. Dostupné na: https://doi.org/10.1021/acs.jctc.4c00689, Registrované v: WOS
10. [1.1] LI, H.W. - BRéMOND, E. - SANCHO-GARCIA, J.C. - PEREZ-JIMENEZ, A.J. - SCALMANI, G. - FRISCH, M.J. - ADAMO, C. Axial-equatorial equilibrium in substituted cyclohexanes: a DFT perspective on a small but complex problem. In PHYSICAL CHEMISTRY CHEMICAL PHYSICS. ISSN 1463-9076, MAR 6 2024, vol. 26, no. 10, p. 8094-8105. Dostupné na: https://doi.org/10.1039/d3cp06141h, Registrované v: WOS
11. [1.1] MAIZ-PASTOR, P. - BRéMOND, E. - PéREZ-JIMéNEZ, A.J. - ADAMO,

C. - SANCHO-GARCíA, J.C. Study of Sterically Crowded Alkanes: Assessment of Non-Empirical Density Functionals Including Double-Hybrid (Cost-Effective) Methods. In CHEMPHYSCHEM. ISSN 1439-4235, DEC 16 2024, vol. 25, no. 24. Dostupné na: https://doi.org/10.1002/cphc.202400466, Registrované v: WOS
12. [1.1] MESTER, D. - NAGY, P.R. - KáLLAY, M. Basis-Set Limit CCSD(T) Energies for Large Molecules with Local Natural Orbitals and Reduced-Scaling Basis-Set Corrections. In JOURNAL OF CHEMICAL THEORY AND COMPUTATION. ISSN 1549-9618, AUG 29 2024, vol. 20, no. 17, p. 7453-7468. Dostupné na: https://doi.org/10.1021/acs.jctc.4c00777, Registrované v: WOS
13. [1.1] NAGY, P.R. State-of-the-art local correlation methods enable affordable gold standard quantum chemistry for up to hundreds of atoms. In CHEMICAL SCIENCE. ISSN 2041-6520, SEP 18 2024, vol. 15, no. 36, p. 14556-14584. Dostupné na: https://doi.org/10.1039/d4sc04755a, Registrované v: WOS
14. [1.1] NAKAJIMA, Y. - OHMURA, T. - SEINO, J. Using atomic clustering based on structural and electronic descriptors that consider surrounding environment to evaluate local properties of DFT functionals. In JOURNAL OF COMPUTATIONAL CHEMISTRY. ISSN 0192-8651, AUG 5 2024, vol. 45, no. 21, p. 1870-1879. Dostupné na: https://doi.org/10.1002/jcc.27375, Registrované v: WOS
15. [1.1] POLYCARPOU, G. - SKOURTIS, S.S. Intra-strand phosphate-mediated pathways in microsolvated double-stranded DNA. In JOURNAL OF PHYSICS-CONDENSED MATTER. ISSN 0953-8984, SEP 18 2024, vol. 36, no. 37. Dostupné na: https://doi.org/10.1088/1361-648X/ad559d, Registrované v: WOS
16. [1.1] TKACHENKO, N.V. - HEAD-GORDON, M. Smoother Semiclassical Dispersion for Density Functional Theory via D3S: Understanding and Addressing Unphysical Minima in the D3 Dispersion Correction Model. In JOURNAL OF CHEMICAL THEORY AND COMPUTATION. ISSN 1549-9618, OCT 15 2024, vol. 20, no. 21, p. 9741-9753. Dostupné na: https://doi.org/10.1021/acs.jctc.4c01105, Registrované v: WOS
17. [1.1] URBAN, L. - LAQUA, H. - THOMPSON, T.H. - OCHSENFELD, C. Efficient Exploitation of Numerical Quadrature with Distance-Dependent Integral Screening in Explicitly Correlated F12 Theory: Linear Scaling Evaluation of the Most Expensive RI-MP2-F12 Term. In JOURNAL OF CHEMICAL THEORY AND COMPUTATION. ISSN 1549-9618, APR 16 2024, vol. 20, no. 9, p. 3706-3718. Dostupné na: https://doi.org/10.1021/acs.jctc.4c00193, Registrované v: WOS
18. [1.1] WALLACE, A.M. - SHERRILL, C.D. Optimization of damping function parameters for-D3 and-D4 dispersion models for Hartree-Fock based symmetry-adapted perturbation theory. In JOURNAL OF CHEMICAL PHYSICS. ISSN 0021-9606, SEP 21 2024, vol. 161, no. 11. Dostupné na: https://doi.org/10.1063/5.0219185, Registrované v: WOS

ADCA11 SULIMAN, Siba - PITOŇÁK, Michal - ČERNUŠÁK, Ivan - LOUIS, Florent. On the applicability of the MP2.5 approximation for open-shell systems. Case study of atmospheric reactivity. In Computational and Theoretical Chemistry, 2020, vol. 1186, art. no. 112901. (2019: 1.605 - IF, Q4 - JCR, 0.388 - SJR, Q3 - SJR, karentované - CCC). (2020 - Current Contents). ISSN 2210-271X. Dostupné na: https://doi.org/10.1016/j.comptc.2020.112901

Citácie:
1. [1.1] ZAMANI, A.Y. - HRATCHIAN, H.P. Estimating vertical core-excitation energies from Møller-Plesset theory with spin projection. In MOLECULAR PHYSICS. ISSN 0026-8976, 2024 SEP 4 2024. Dostupné na: https://doi.org/10.1080/00268976.2024.2398142, Registrované v: WOS

ADCA12 SULKA, M. - LABANC, D. - KOVAC, M. - PITOŇÁK, Michal - CERNUSAK, I. - NEOGRADY, P. Ab initio study of the stability of beryllium clusters: accurate calculations for Be2-6. In Journal of Physics B: Atomic, Molecular and Optical Physics, 2012, vol. 45, no. 8, art. no. 085102. (2011: 1.875 - IF, Q2 - JCR, 1.061 - SJR, Q1 - SJR, karentované - CCC). (2012 - Current Contents). ISSN 0953-4075. Dostupné na: https://doi.org/10.1088/0953-4075/45/8/085102

Citácie:

1. [1.1] DUAN, Z.J. - YIN, M. - SHI, S.P. - JIANG, J. - DIAO, K. - YAO, C.Y. - TANG, L.L. - CHEN, D.L. BenPt (n=6-8) cluster adsorb water molecule splitting to produce H2 based on density functional theory. In COMPUTATIONAL MATERIALS SCIENCE. ISSN 0927-0256, JAN 30 2024, vol. 233. Dostupné na: https://doi.org/10.1016/j.commatsci.2023.112692, Registrované v: WOS

ADFB Vedecké práce v ostatných domácich časopisoch – neimpaktovaných

ADFB01 KAMENCOVÁ, Lýdia - KLAČKA, Jozef. Problémy s osobnými fondmi v Ústrednom archíve Slovenskej akadémie vied. In Slovenská archivistika. - Bratislava : Ministerstvo vnútra SR, 2007, roč. 42, č. 1, s. 92-99. ISSN 0231-6722.

Citácie:

1. [4.1] GÖRCSOVÁ, Nina. Osobný fond Františka Nižnánskeho : Diplomová práca. Bratislava : Univerzita Komenského v Bratislave, Filozofická fakulta, Katedra archívnictva a muzeológie, 2024

2. [4.1] MAJEROVÁ, Kristína. Vytváranie, sústreďovanie, spracovanie a využívanie fondov vedeckých pracovísk Slovenskej akadémie vied. In Archívny almanach 2023 : ročník VI. Recenzenti: Patrik Baxa, Ivana Červenková, Štefan Hrivňák, Daniel Hupko, Ladislav Jurányi, Peter Keresteš, Lucia Krchnáková, Robert Gregor Maretta, Jozef Meliš, Tomáš Michalík, Katarína Nádaská, Pavol Pytlík, Zuzana Tokárová, Mária Weinbergerová. - Bytča : Spoločnosť slovenských archivárov, o. z. : Spolok PRO ARCHIVIS, o. z., 2024, s. 10-38. ISBN ISBN 978-80-972999-3-4.

ADFB02 MAJEROVÁ, Kristína. Genealogický výskum bratislavských klarisiek v druhej polovici 17. storočia. In Slovenská archivistika, 2006, roč. XLI, č. 2, s. 52-76. ISSN 0231-6722.

Citácie:

1. [4.1] FEDERMAYER, Frederik. Archontológia a súčasná slovenská historiografia. In Zborník Spoločnosti slovenských archivárov 2022 : Zborník je výstupom z XXV. archívnych dní v Slovenskej republike na tému Archontológia v archívnom a historickom výskume a zo seminára z cyklu Osobnosti slovenského archívnictvaVII. Storočnica doc. Dariny Lehotskej (1922-1990). I. časť.Archontológia v archívnom a historickom výskume. Eds. Jana Gubášová Baherníková - Štefan Hrivňák ; zostavili a redigovali: Jana Gubášová Baherníková, Štefan Hrivňák. prvé. - Bratislava : Spoločnosť slovenských archivárov, 2024, s. 13-23. ISBN 978-80-971356-9-0.

ADNA Vedecké práce v domácich impaktovaných časopisoch registrovaných v databázach Web of Science alebo SCOPUS

ADNA01 PUCHOVSKÝ, Ján** - PUCHOVSKÝ, Ján Sr. Venezuela in the Context of Chavismo and the First Pink Tide. In Human Affairs : Postdisciplinary Humanities and Social Sciences Quarterly, 2023, vol. 33, no. 3, pp. 288–303. (2022: 0.4 - IF, 0.16 - SJR, Q2 - SJR). ISSN 1337-401X. Dostupné na: https://doi.org/10.1515/humaff-2023-0015

Citácie:
1. [3.1] DINUŠ Peter a Dinušová Dominika. 2024. Forms of the Bourgeois Class Struggle: Eastern Europe and Latin America after World War II. Berlin: Peter Lang. 240 str. ISBN 978-80-224-2053-2. Dostupné na: https://doi.org/10.3726/b21474

BAB Odborné knižné publikácie vydané v domácich vydavateľstvách

BAB01 MAJEROVÁ, Kristína. Metodická príručka pre vypracovanie inventárov k archívnym fondom Archívu Slovenskej akadémie vied [elektronický zdroj]. Recenzenti: PhDr. Milan Belej, CSc., Ministerstvo vnútra Slovenskej republiky, Štátny archív v Nitre. 1. vydanie v elektronickej podobe online. Bratislava : Centrum spoločných činností Slovenskej akadémie vied, v. v. i. Archív Slovenskej akadémie vied, 2023. 51 s., 72 s. príloh. Dostupné na internete: http://www.archiv.sav.sk/publikacie/metodicka_prirucka.pdf. ISBN 978-80-8260-006-6

Citácie:
1. [4.1] GUBÁŠOVÁ BAHERNÍKOVÁ, Jana. Osobný fond Ivana Plandera v Archíve SAV. In RPP-16 : Prvý československý riadiaci počítač tretej generácie. 1. vydanie. - Bratislava : VEDA, vydavateľstvo SAV, 2024, p. 322-327. ISBN 978-80-224-2106-5.
2. [4.1] GÖRCSOVÁ, Nina. Osobný fond Františka Nižnánskeho : Diplomová práca. Bratislava : Univerzita Komenského v Bratislave, Filozofická fakulta, Katedra archívnictva a muzeológie, 2024
3. [4.1] ŠPÁNIKOVÁ, Jana. Uherík, Anton – osobný fond. Opis archívneho fondu. In ŠPÁNIKOVÁ, Jana - PSOTKOVÁ, Viktória. Uherík, Anton – osobný fond 1930 – 2021 : inventár k archívnemu fondu ; zostavovateľ inventára: Viktória Psotková, Ing. Jana Špániková. 1. vydanie v elektronickej forme online. - Bratislava : Vydalo Centrum spoločných činností Slovenskej akadémie vied, v. v. i., Archív Slovenskej akadémie vied, 2023, s. 8-23. ISBN 978-80-8260-007-3. Dostupné na internete: http://www.archiv.sav.sk/pomocky/Uherik_Anton_-_osobny_fond_1930-2021.pdf

BDE Odborné práce v ostatných zahraničných časopisoch

BDE01 GUBÁŠOVÁ BAHERNÍKOVÁ, Jana. Metodika spracovávania osobných fondov v Ústrednom archíve Slovenskej akadémie vied. In Práce z dějin Akademie věd, 2017, roč. 9, s. 27-38. ISSN 1803-9448.

Citácie:
1. [4.1] GÖRCSOVÁ, Nina. Osobný fond Františka Nižnánskeho : Diplomová práca. Bratislava : Univerzita Komenského v Bratislave, Filozofická fakulta, Katedra archívnictva a muzeológie, 2024
2. [4.1] MAJEROVÁ, Kristína. Vytváranie, sústreďovanie, spracovanie a využívanie fondov vedeckých pracovísk Slovenskej akadémie vied. In Archívny almanach 2023 : ročník VI. Recenzenti: Patrik Baxa, Ivana Červenková, Štefan Hrivňák, Daniel Hupko, Ladislav Jurányi, Peter Keresteš, Lucia Krchnáková, Robert Gregor Maretta, Jozef Meliš, Tomáš Michalík, Katarína Nádaská, Pavol Pytlík, Zuzana Tokárová, Mária Weinbergerová. - Bytča : Spoločnosť slovenských archivárov, o. z. : Spolok PRO ARCHIVIS, o. z., 2024, s. 10-38. ISBN ISBN 978-80-972999-3-4.

BDF Odborné práce v ostatných domácich časopisoch

BDF01 KAMENCOVÁ, Lýdia. Vznik Slovenskej historickej spoločnosti a prvá etapa jej činnosti (1946 - 1950). In Historický časopis : Historického ústavu SAV (do r.2012), 1991, roč. 39, č. 2, s. 183-193. ISSN 0018-2575.

Citácie:

1. [4.1] PETRANSKÝ, Ivan A. Dejiny slovenského historického výskumu v Ríme. Bratislava : Slovenský historický ústav v Ríme, Roma : Istituto Storico Slovacco di Roma, 2024, 551 s. ISBN 978-80-973315-7-3.

BDF02 KAMENCOVÁ, Lýdia. 110 rokov pracoviska Geofyzikálneho ústavu SAV. In Archivní zprávy ČSAV. ISSN 0323-1313.

Citácie:

1. [4.1] MAJEROVÁ, Kristína. Vytváranie, sústreďovanie, spracovanie a využívanie fondov vedeckých pracovísk Slovenskej akadémie vied. In Archívny almanach 2023 : ročník VI. Recenzenti: Patrik Baxa, Ivana Červenková, Štefan Hrivňák, Daniel Hupko, Ladislav Jurányi, Peter Keresteš, Lucia Krchnáková, Robert Gregor Maretta, Jozef Meliš, Tomáš Michalík, Katarína Nádaská, Pavol Pytlík, Zuzana Tokárová, Mária Weinbergerová. - Bytča : Spoločnosť slovenských archivárov, o. z. : Spolok PRO ARCHIVIS, o. z., 2024, s. 10-38. ISBN ISBN 978-80-972999-3-4.

BDF03 KOLÁROVÁ, Monika. Pramene o vedeckovýskumnej činnosti vo fonde Riadiace orgány Slovenskej akadémie vied. In Slovenská archivistika, 2000, roč. XXXV, č. 2, s. 57-71. ISSN 0231-6722.

Citácie:

1. [4.1] MAJEROVÁ, Kristína. Riadenie vedeckého výskumu v SAV. In Dejiny Slovenskej akadémie vied. Druhé, doplnené a upravené vydanie. - Bratislava : VEDA, vydavateľstvo Slovenskej akadémie vied, 2023, s. 545-563. ISBN 978-80-224-2011-2.

BEE Odborné práce v zahraničných zborníkoch (konferenčných aj nekonferenčných, recenzovaných a nerecenzovaných)

BEE01 KAMENCOVÁ, Lýdia. Vzostup a pád spoločenských vied na Slovensku v rokoch 1963-1970. In Česká věda a Pražské jaro (1963-1970) : Sborník z konference, s. 195-201.

Citácie:

1. [3.1] HUDEK, Adam. ČSAV a SAV v letech 1963–1970. In Dějiny Československé akademie věd II : 1963–1970. - Praha : Nakladatelství Academia : Masarykův ústav AV ČR : Archiv AV ČR, 2024, s. 190-210. ISBN 978-80-200-3569-1.

BEE02 KAMENCOVÁ, Lýdia. Regres v spoločenských vedách na Slovensku v prvej polovici sedemdesiatych rokov 20. storočia. In Česká věda a Pražské jaro (1963-1970) : Sborník z konference, s. 369-376.

Citácie:

1. [4.1] HUDEK, Adam - NEMESKÜRTHYOVÁ, Ľudmila. Obdobie "konsolidácie" a "normalizácie" (1969-1989). In KOVÁČ, Dušan. Dejiny Slovenskej akadémie vied. 1. vydanie. - Bratislava : VEDA, 2014, s.169-196. ISBN 978-80-224-1316-9.

FAI Zostavovateľské práce knižného charakteru (bibliografie, encyklopédie, katalógy, slovníky, zborníky, atlasy ...)

FAI01 CHARVÁTOVÁ, Jarmila. Astronomický ústav SAV Oddelenie medziplanetárnej

hmoty : inventár. Ústredný archív SAV, 1984. 81 s.

Citácie:

1. [4.1] MAJEROVÁ, Kristína. Vytváranie, sústreďovanie, spracovanie a využívanie fondov vedeckých pracovísk Slovenskej akadémie vied. In Archívny almanach 2023 : ročník VI. Recenzenti: Patrik Baxa, Ivana Červenková, Štefan Hrivňák, Daniel Hupko, Ladislav Jurányi, Peter Keresteš, Lucia Krchnáková, Robert Gregor Maretta, Jozef Meliš, Tomáš Michalík, Katarína Nádaská, Pavol Pytlík, Zuzana Tokárová, Mária Weinbergerová. - Bytča : Spoločnosť slovenských archivárov, o. z. : Spolok PRO ARCHIVIS, o. z., 2024, s. 10-38. ISBN ISBN 978-80-972999-3-4.

FAI02 KOLÁROVÁ, Monika. Ústav slovenskej literatúry SAV /1946/ 1953-1989 : inventár. Ústredný archív SAV, 1998. 182 s.

Citácie:

1. [4.1] MAJEROVÁ, Kristína. Vytváranie, sústreďovanie, spracovanie a využívanie fondov vedeckých pracovísk Slovenskej akadémie vied. In Archívny almanach 2023 : ročník VI. Recenzenti: Patrik Baxa, Ivana Červenková, Štefan Hrivňák, Daniel Hupko, Ladislav Jurányi, Peter Keresteš, Lucia Krchnáková, Robert Gregor Maretta, Jozef Meliš, Tomáš Michalík, Katarína Nádaská, Pavol Pytlík, Zuzana Tokárová, Mária Weinbergerová. - Bytča : Spoločnosť slovenských archivárov, o. z. : Spolok PRO ARCHIVIS, o. z., 2024, s. 10-38. ISBN ISBN 978-80-972999-3-4.

FAI03 MARČEKOVÁ, Alexandra. Pracoviská biologických vied : inventár. Ústredný archív SAV, 1983. 118 s.

Citácie:

1. [4.1] MAJEROVÁ, Kristína. Vytváranie, sústreďovanie, spracovanie a využívanie fondov vedeckých pracovísk Slovenskej akadémie vied. In Archívny almanach 2023 : ročník VI. Recenzenti: Patrik Baxa, Ivana Červenková, Štefan Hrivňák, Daniel Hupko, Ladislav Jurányi, Peter Keresteš, Lucia Krchnáková, Robert Gregor Maretta, Jozef Meliš, Tomáš Michalík, Katarína Nádaská, Pavol Pytlík, Zuzana Tokárová, Mária Weinbergerová. - Bytča : Spoločnosť slovenských archivárov, o. z. : Spolok PRO ARCHIVIS, o. z., 2024, s. 10-38. ISBN ISBN 978-80-972999-3-4.

FAI04 RAPOŠOVÁ, Elena. Ústav filozofie a sociológie Slovenskej akadémie vied : inventár. Ústredný archív SAV, 1984. 175 s.

Citácie:

1. [4.1] MAJEROVÁ, Kristína. Vytváranie, sústreďovanie, spracovanie a využívanie fondov vedeckých pracovísk Slovenskej akadémie vied. In Archívny almanach 2023 : ročník VI. Recenzenti: Patrik Baxa, Ivana Červenková, Štefan Hrivňák, Daniel Hupko, Ladislav Jurányi, Peter Keresteš, Lucia Krchnáková, Robert Gregor Maretta, Jozef Meliš, Tomáš Michalík, Katarína Nádaská, Pavol Pytlík, Zuzana Tokárová, Mária Weinbergerová. - Bytča : Spoločnosť slovenských archivárov, o. z. : Spolok PRO ARCHIVIS, o. z., 2024, s. 10-38. ISBN ISBN 978-80-972999-3-4.

GHG Práce zverejnené spôsobom umožňujúcim hromadný prístup

GHG01 GUBÁŠOVÁ BAHERNÍKOVÁ, Jana - HASÁKOVÁ, Zuzana. Literárnovedný ústav Slovenskej akadémie vied: Časť 2. Ústav svetovej literatúry a jazykov Slovenskej akadémie vied (1951) 1964–1990 : čiastkový inventár k archívnemu fondu = Archívne pomôcky Archívu Slovenskej akadémie vied [elektronický zdroj]. 1. vydanie v elektronickej forme online. Bratislava : Vydalo Centrum spoločných činností Slovenskej akadémie vied, Archív Slovenskej akadémie vied, 2021. 55 s.

Dostupné na internete: http://www.archiv.sav.sk/pomocky/Literarnovedny_ustav_Slovenskej_akademie_vied_Cast_2_Ustav_svetovej_literatury_SAV_(1951)_1964-1990.pdf. ISBN 978-80-8260-002-8

Citácie:

1. [4.1] MAJEROVÁ, Kristína. Vytváranie, sústreďovanie, spracovanie a využívanie fondov vedeckých pracovísk Slovenskej akadémie vied. In Archívny almanach 2023 : ročník VI. Recenzenti: Patrik Baxa, Ivana Červenková, Štefan Hrivňák, Daniel Hupko, Ladislav Jurányi, Peter Keresteš, Lucia Krchnáková, Robert Gregor Maretta, Jozef Meliš, Tomáš Michalík, Katarína Nádaská, Pavol Pytlík, Zuzana Tokárová, Mária Weinbergerová. - Bytča : Spoločnosť slovenských archivárov, o. z. : Spolok PRO ARCHIVIS, o. z., 2024, s. 10-38. ISBN ISBN 978-80-972999-3-4.

GHG02 CHARVÁTOVÁ, Jarmila. Astronomický ústav SAV : inventár. Bratislava : Ústredný archív SAV, 1974. 10 s.

Citácie:

1. [4.1] MAJEROVÁ, Kristína. Vytváranie, sústreďovanie, spracovanie a využívanie fondov vedeckých pracovísk Slovenskej akadémie vied. In Archívny almanach 2023 : ročník VI. Recenzenti: Patrik Baxa, Ivana Červenková, Štefan Hrivňák, Daniel Hupko, Ladislav Jurányi, Peter Keresteš, Lucia Krchnáková, Robert Gregor Maretta, Jozef Meliš, Tomáš Michalík, Katarína Nádaská, Pavol Pytlík, Zuzana Tokárová, Mária Weinbergerová. - Bytča : Spoločnosť slovenských archivárov, o. z. : Spolok PRO ARCHIVIS, o. z., 2024, s. 10-38. ISBN ISBN 978-80-972999-3-4.

GHG03 KAMENCOVÁ, Lýdia. Historický ústav SAV : inventár. [S.l.] : Ústredný archív SAV, 1985. 141 s.

Citácie:

1. [4.1] MAJEROVÁ, Kristína. Vytváranie, sústreďovanie, spracovanie a využívanie fondov vedeckých pracovísk Slovenskej akadémie vied. In Archívny almanach 2023 : ročník VI. Recenzenti: Patrik Baxa, Ivana Červenková, Štefan Hrivňák, Daniel Hupko, Ladislav Jurányi, Peter Keresteš, Lucia Krchnáková, Robert Gregor Maretta, Jozef Meliš, Tomáš Michalík, Katarína Nádaská, Pavol Pytlík, Zuzana Tokárová, Mária Weinbergerová. - Bytča : Spoločnosť slovenských archivárov, o. z. : Spolok PRO ARCHIVIS, o. z., 2024, s. 10-38. ISBN ISBN 978-80-972999-3-4.

GHG04 KAMENCOVÁ, Lýdia. Archeologický ústav SAV : inventár. [S.l.] : Ústredný archív SAV, 1989. 117 s.

Citácie:

1. [4.1] MAJEROVÁ, Kristína. Vytváranie, sústreďovanie, spracovanie a využívanie fondov vedeckých pracovísk Slovenskej akadémie vied. In Archívny almanach 2023 : ročník VI. Recenzenti: Patrik Baxa, Ivana Červenková, Štefan Hrivňák, Daniel Hupko, Ladislav Jurányi, Peter Keresteš, Lucia Krchnáková, Robert Gregor Maretta, Jozef Meliš, Tomáš Michalík, Katarína Nádaská, Pavol Pytlík, Zuzana Tokárová, Mária Weinbergerová. - Bytča : Spoločnosť slovenských archivárov, o. z. : Spolok PRO ARCHIVIS, o. z., 2024, s. 10-38. ISBN ISBN 978-80-972999-3-4.

GHG05 KAMENCOVÁ, Lýdia. Štátne meteorologické a geomagnetické observatórium v Hurbanove : inventár. [S.l.] : [s.n.], 1974. 25 s.

Citácie:

1. [4.1] MAJEROVÁ, Kristína. Vytváranie, sústreďovanie, spracovanie a využívanie fondov vedeckých pracovísk Slovenskej akadémie vied. In Archívny almanach 2023 : ročník VI. Recenzenti: Patrik Baxa, Ivana Červenková, Štefan

Hrivňák, Daniel Hupko, Ladislav Jurányi, Peter Keresteš, Lucia Krchnáková, Robert Gregor Maretta, Jozef Meliš, Tomáš Michalík, Katarína Nádaská, Pavol Pytlík, Zuzana Tokárová, Mária Weinbergerová. - Bytča : Spoločnosť slovenských archivárov, o. z. : Spolok PRO ARCHIVIS, o. z., 2024, s. 10-38. ISBN ISBN 978-80-972999-3-4.

GII Rôzne publikácie a dokumenty, ktoré nemožno zaradiť do žiadnej z predchádzajúcich kategórií

GII01 KAMENCOVÁ, Lýdia. Štyridsať rokov archívu Akadémie. In Slovenská archivistika. - Bratislava : Ministerstvo vnútra SR, 2003, roč. XXXVIII, č. 2, s. 193-195. ISSN 0231-6722.

Citácie:

1. [4.1] GÖRCSOVÁ, Nina. Osobný fond Františka Nižnánskeho : Diplomová práca. Bratislava : Univerzita Komenského v Bratislave, Filozofická fakulta, Katedra archívnictva a muzeológie, 2024

GII02 MARČEKOVÁ, Alexandra. Spracúvanie fondov vedeckých spolkov a spoločností v Ústrednom archíve SAV. In Slovenská archivistika. - Bratislava : Ministerstvo vnútra SR, 1985, roč. 20, č. 2, s. 178-182. ISSN 0231-6722.

Citácie:

1. [4.1] MAJEROVÁ, Kristína. Vytváranie, sústreďovanie, spracovanie a využívanie fondov vedeckých pracovísk Slovenskej akadémie vied. In Archívny almanach 2023 : ročník VI. Recenzenti: Patrik Baxa, Ivana Červenková, Štefan Hrivňák, Daniel Hupko, Ladislav Jurányi, Peter Keresteš, Lucia Krchnáková, Robert Gregor Maretta, Jozef Meliš, Tomáš Michalík, Katarína Nádaská, Pavol Pytlík, Zuzana Tokárová, Mária Weinbergerová. - Bytča : Spoločnosť slovenských archivárov, o. z. : Spolok PRO ARCHIVIS, o. z., 2024, s. 10-38. ISBN ISBN 978-80-972999-3-4.

GII03 ŠPÁNIKOVÁ, Jana - JURÁNYI, Ladislav. Organizácie SAV. In Dejiny Slovenskej akadémie vied. Druhé, doplnené a upravené vydanie. - Bratislava : VEDA, vydavateľstvo Slovenskej akadémie vied, 2023, s. 1197-1313. ISBN 978-80-224-2011-2.

Citácie:

1. [4.1] MAJEROVÁ, Kristína. Vytváranie, sústreďovanie, spracovanie a využívanie fondov vedeckých pracovísk Slovenskej akadémie vied. In Archívny almanach 2023 : ročník VI. Recenzenti: Patrik Baxa, Ivana Červenková, Štefan Hrivňák, Daniel Hupko, Ladislav Jurányi, Peter Keresteš, Lucia Krchnáková, Robert Gregor Maretta, Jozef Meliš, Tomáš Michalík, Katarína Nádaská, Pavol Pytlík, Zuzana Tokárová, Mária Weinbergerová. - Bytča : Spoločnosť slovenských archivárov, o. z. : Spolok PRO ARCHIVIS, o. z., 2024, s. 10-38. ISBN ISBN 978-80-972999-3-4.

Príloha A-4

Údaje o pedagogickej činnosti organizácie

Semestrálne prednášky:

Semestrálne cvičenia:

Semináre:

Terénne cvičenia:

Individuálne prednášky:

Príloha A-5

Medzinárodná mobilita organizácie

(A) Vyslanie vedeckých pracovníkov do zahraničia na základe dohôd:

Krajina	D r u h d o h o d y					
	MAD, KD, VTS		Medziústavná		Ostatné	
	Meno pracovníka	Počet dní	Meno pracovníka	Počet dní	Meno pracovníka	Počet dní
Počet vyslaní spolu						

(B) Prijatie vedeckých pracovníkov zo zahraničia na základe dohôd:

Krajina	D r u h d o h o d y					
	MAD, KD, VTS		Medziústavná		Ostatné	
	Meno pracovníka	Počet dní	Meno pracovníka	Počet dní	Meno pracovníka	Počet dní
Počet prijatí spolu						

(C) Účasť pracovníkov pracoviska na konferenciách v zahraničí (nezahrnutých v "A"):

Krajina	Názov konferencie	Meno pracovníka	Počet dní
Maďarsko	-	Jana Gubášová Baherníková	3
		Kristína Majerová	3
Taliansko	EEC 2025	Nikola Maliňáková	4
		Tatiana Šrámková	4
Spolu	**2**	**4**	**14**

Vysvetlivky: MAD - medziakademické dohody, KD - kultúrne dohody, VTS - vedecko-technická spolupráca v rámci vládnych dohôd

Skratky použité v tabuľke C:

- - Annual Meeting of the Association of Hungarian Archivists
EEC 2025 - European Encyclopedia Conference 2025

Príloha A-6

Vedecko-popularizačná činnosť pracovníkov organizácie

Meno	Spoluautori	Typ[1]	Názov	Miesto zverejnenia	Dátum alebo počet za rok
Mgr. Ladislav Jurányi		PB	Výstava Cesta k symbolom obce, 30. výročie uvedenia obecných symbolov do užívania	Obecná knižnica Dunajská Lužná	7.11.2025
Mgr. Nikola Maliňáková		iné	Katalogizovanie zbierky artefaktov čínskej proveniencie Západoslovenského múzea v Trnave	Trnava	1.12.2025
Mgr. Nikola Maliňáková		iné	Spoluautorstvo výstavy Jemné ako chryzantémy: umenie, ktoré spojilo dva svety v Západoslovenskom múzeu v Trnave	Trnava	11.12.2025
doc. Ing. Martin Šperka, PhD.		EX	Exkurzie škôl a profesných združení	www.vystava.sav.sk	2025
doc. Ing. Martin Šperka, PhD.		EX	Individuálne návštevy v Múzeu počítačov, VS CSČ SAV v.v.i	www.vystava.sav.sk	2025
doc. Ing. Martin Šperka, PhD.		TV	JOJ 24, relácia Spektrum, rozhovor 30 min. ako 2. časť reportáže inštalácie počítača PERUN vo VS CSČ SAV, Vysielané niekoľkokrát	https://joj24.noviny.sk/spektrum-24/1149488-spektrum-24-o-jedinecnom-muzeu-pocitacov	23.12.2025
doc. Ing. Martin Šperka, PhD.		iné	Kurátor a úvodný príhovor na vernisáži výstavy počítačovej g afi y: Počítačové r k obrazy od algoritmických kresieb po virtuálnu realitu, Akadémia umení Banská Bystrica	http://www.extrapolacie sk/2 2 /i de ? . 0 5 n x.php menu=banska_bystrica	24.11.2025
doc. Ing. Martin Šperka, PhD.		PB	M. Šperka, Strojové generovanie obrazu: od algoritmických kresieb po umelú inteligenciu, prednáška na konferencii: Pohľad do budúcnosti – témy, ktoré formujú zajtrajšok, Akadémia umení, Banská Bystric	http://www.extrapolacie.sk/2025/index.php?menu=banska_bystrica	25.11.2025
doc. Ing. Martin Šperka, PhD.		iné	Organizátor a moderátor seminára: Spomienka na profesora Ondreja	http://www.extrapolacie.sk/2025/index.php?menu=bratislava	11.11.2025

			Demáčka ? priekopníka vyučovania informatiky na slovenských stredných školách, Múzeum počítačov VS CŠČ SAV v.v.i.		
doc. Ing. Martin Šperka, PhD.		TV	STVR 2 relácia Generácie, réžia Tomáš Vítek, nahrávanie v Múzeu počítačov a extreiéry	Archív STVR	1.2.2025
doc. Ing. Martin Šperka, PhD.		TV	STVR 2 SK dejiny 1. diel (nakrútené v roku 2024 v Múzeu počítačov a v STVR) moderátor Ľubomír Bajaník.	archiv STVR	9.1.2025
doc. Ing. Martin Šperka, PhD.		PU	Šperka, M.: Moje stretnutia s RPP-16.	Kohút, Š. a kolektív autorov: RPP-16 Prvý československý riadiaci počítač tretej generácie, VEDA, vydavateľstvo SAV, Bratislava, 2024 (vyšlo 2025)	2025
doc. Ing. Martin Šperka, PhD.		PU	Šperka, M.: Pamäte s tenkými magnetickými v stva i. r m	Kohút, Š. a kolektív autorov: RPP-16 Prvý československý riadiaci počítač tretej generácie, VEDA, vydavateľstvo SAV, Bratislava, 2024 (vyšlo 2025) -	2025
doc. Ing. Martin Šperka, PhD.	Ing. Štefan Kohút	iné	Spoluorganizátor a moderátor konferencie :RPP-16 – prvý československý riadiaci počítač tretej generácie, Ústav informatiky a Múzeum počítačov SAV v.v.i	http://www.extrapolacie.sk/2025/index.php?menu=bratislava	18.11.2025
Mgr. Kristína Majerová, PhD.	B. Geschwandter, J. Gubášová Baherníková, J. Hučko, L. Jurányi, J. Špániková	IN	Príspevky k dejinám vedy na Facebook SAV	internet	26

[1] *PB - prednáška/beseda, TL - tlač, TV - televízia, RO - rozhlas, IN - internet, EX - exkurzia, PU - publikácia, MM - multimédiá, DO - dokumentárny film*

Príloha A-7

Vyznamenania, ceny a iné ocenenia udelené organizácii a jej pracovníkom v roku 2025

Domáce ocenenia

Ocenenia SAV

Iné domáce ocenenia

Medzinárodné ocenenia

Trnečková Veronika
Súťaž v kresbe - Obojživelník roka "Hore hrboľatá, dole žltá - kunka žltobruchá"
Oceňovateľ: Oddelenie ochrany obojživelníkov a plazov Maďarskej ornitologickej spoločnosti a spoločnosti na ochranu prírody (MME), Budapešť, Maďarsko
Opis: špeciálna cena v kategórii dospelých v súťaži ilustrácií pri príležitosti vyhlásenia kunky žltobruchej za obojživelníka roka2025

Uvádza
jte v štruktúre: názov ocenenia, udeľujúca inštitúcia, meno a priezvisko ocenenej osoby.

ČASŤ B

Centrum spoločných činností SAV, v. v. i.

Výročná správa o hospodárení organizácie za rok 2025

ČASŤ B
Výročná správa o hospodárení organizácie za rok 2025

Obsah

19. Základné informácie o hospodárení organizácie
19.1. Prehľad základných finančných ukazovateľov
19.2. Ďalšie informácie o stave a vývoji organizácie z hľadiska hospodárenia

20. Prehľad príjmov a výdavkov

21. Pohyb a konečný stav majetku

22. Opatrenia na odstránenie nedostatkov v hospodárení a správa o plnení opatrení prijatých na odstránenie nedostatkov z predchádzajúceho roku

23. Ďalšie údaje o hospodárení organizácie

Prílohy k časti B

B-1 Ročná účtovná závierka
B-2 Správa štatutárneho audítora k ročnej účtovnej uzávierke

19. Základné informácie o hospodárení organizácie

(v zmysle §20, ods. 1 zákona č. 431/2002 Z. z. o účtovníctve)

19.1. Prehľad základných finančných ukazovateľov

	K 31. 12. 2025	K 31. 12. 2024
Finančné výsledky (v euro)		
Aktíva	42 650 146,76	35 473 192,20
Neobežný majetok	37 002 053,11	30 539 440,00
Dlhodobý nehmotný majetok	529 008,66	634 541,70
Dlhodobý hmotný majetok	36 473 044,45	29 904 898,30
Dlhodobý finančný majetok	0,00	0,00
Obežný majetok	**5 114 376,45**	**4 905 920,54**
Zásoby	2 113 730,21	2 147 956,44
Dlhodobé pohľadávky	0,00	0,00
Krátkodobé pohľadávky	164 268,49	284 569,09
Finančné účty	2 836 377,75	2 473 395,01
Časové rozlíšenie	**533 717,20**	**27 831,66**
Pasíva	42 650 146,76	35 473 192,20
Vlastné imanie	**21 588 029,25**	**21 688 180,61**
Základné imanie	17 493 346,21	17 493 346,21
Nevysporiadaný HV minulých rokov	4 237 671,81	3 871 433,17
Výsledok hospodárenia za účtovné obdobie	-142 988,77	323 401,23
Záväzky	**4 762 432,79**	**170 461,22**
Dlhodobé záväzky	49 380,27	33 060,74
Krátkodobé záväzky	4 713 052,52	137 400,48
Bankové úvery a iná výpomoci a pôžičky	0,00	0,00
Časové rozlíšenie	**16 299 684,72**	**13 614 550,37**
Výkaz ziskov a strát		
Výsledok hospodárenia z hlavnej činnosti pred zdanením	**-133 055,12**	**334 671,46**
Tržby z predaja tovarov a služieb	2 708 234,55	2 580 223,93
Iné ostatné výnosy	155 944,81	278 354,29
Dotácie	11 137 873,51	10 303 095,28
Prijaté príspevky od právnických osôb	40 078,81	230 887,46
Celkové náklady účtovná trieda 5.	14 175 186,80	13 057 889,50
Výsledok hospodárenia pred zdanením zo zdaňovanej činnosti	**47 303,07**	**53 667,73**
Daň z príjmov	9 933,65	11 270,23
Výsledok hospodárenia po zdanení	**-142 988,77**	**323 401,23**
Pomerové ukazovatele		
Rentabilita aktív (ROA)	-0,34%	0,91%
Rentabilita vlastného imania (ROE)	-0,66%	1,49%

19.2 Ďalšie informácie o stave a vývoji organizácie z hľadiska hospodárenia

a) Udalosti osobitného významu po 31. 12. 2025 z hľadiska hospodárenia organizácie

Po dátume účtovnej závierky boli v organizačnej zložke CSČ SAV, v. v. i., o. z. VEDA, vydavateľstvo SAV identifikované skutočnosti nasvedčujúce porušeniu finančnej disciplíny a sprenevere finančných prostriedkov. Na základe vykonaného forenzného auditu, ukončeného správou zo dňa 15. 6. 2026, bolo zistené fiktívne účtovanie na vybraných účtoch v rokoch 2024 a 2025. V tejto súvislosti bolo vo februári 2026 podané trestné oznámenie orgánom činným v trestnom konaní a prijaté interné kontrolné a ochranné opatrenia.

Forenzný audit potvrdil vznik škody z vlastných zdrojov vo výške 752 656,06 EUR. Keďže zistenia boli potvrdené až po uzatvorení účtovných kníh za rok 2025, opravy týkajúce sa roku 2025 boli zohľadnené v konsolidovanej účtovnej závierke kapitoly SAV. Účtovná jednotka vykoná zaúčtovanie škody, opravu účtovných zápisov a zaevidovanie pohľadávky zo sprenevery v individuálnom účtovníctve v roku 2026.

Viacej informácií sa nachádza v poznámkach k účtovnej závierke 2025.

b) Predpokladaný budúci vývoj organizácie v roku 2026

V roku 2026 bude Centrum spoločných činností SAV, v. v. i. pokračovať v napĺňaní svojho poslania poskytovať kvalitné odborné, technické, prevádzkové, informačné a administratívne služby organizáciám Slovenskej akadémie vied. Prioritou zostane zabezpečenie spoľahlivej podpory vedeckovýskumnej činnosti, efektívne využívanie verejných zdrojov a ďalšie zvyšovanie kvality poskytovaných služieb.

Osobitná pozornosť bude venovaná pokračujúcej digitalizácii interných procesov, modernizácii informačných technológií, rozvoju kybernetickej bezpečnosti a zvyšovaniu úrovne elektronických služieb poskytovaných pracoviskám SAV. Významnou oblasťou bude aj ďalší rozvoj výpočtovej infraštruktúry a podpora vysokovýkonného počítania, ktoré predstavujú dôležitý predpoklad pre realizáciu moderného vedeckého výskumu.

CSČ SAV, v. v. i. bude pokračovať v systematickej obnove a modernizácii spravovaného majetku a technickej infraštruktúry s cieľom zvyšovať energetickú efektívnosť, bezpečnosť prevádzky a kvalitu pracovného prostredia. V oblasti kongresových a ubytovacích zariadení bude dôraz kladený na zvyšovanie ich atraktivity, efektívnosti prevádzky a kvality poskytovaných služieb pre domácu i zahraničnú vedeckú komunitu.

Významnou prioritou zostane podpora vydavateľskej činnosti, správy archívnych fondov, rozvoja encyklopedických databáz a poskytovania odborných informačných služieb. Organizácia bude zároveň pokračovať v implementácii opatrení smerujúcich k zvyšovaniu transparentnosti riadenia, efektívnemu hospodáreniu a rozširovaniu možností financovania prostredníctvom národných a medzinárodných projektov.

c) Náklady na činnosť v oblasti výskumu a vývoja

Náklady vzniknuté pri činnosti inštitúcie sú z hlavnej (nezdaňovanej) činnosti.

d) Návrh na rozdelenie zisku alebo vyrovnanie straty

O vyrovnaní straty rozhoduje správna rada v spolupráci s dozornou radou v zmysle zákona č. 243/2017 Z. z. o verejnej výskumnej inštitúcii.

e) Ostatné informácie súvisiace s hospodárením v. v. i.

f) Informácia o konsolidácii účtovníctva organizácie

Centrum spoločných činností SAV, v. v. i. je súčasťou konsolidovaného celku kapitoly SAV.

20. Prehľad príjmov a výdavkov

(v zmysle § 27, ods. 4, písm. g zákona č. 243/2017 Z. z. o verejnej výskumnej inštitúcii)

Viď príloha B-1 Ročná účtovná závierka

21. Pohyb a konečný stav majetku

(v zmysle § 27, ods. 4, písm. h zákona č. 243/2017 Z. z. o verejnej výskumnej inštitúcii)

Majetok
(celkové aktíva brutto)

	2025	2024
Celkové aktíva [€]	73 821 459,27	65 348 967,99
Nárast aktív [%]	12,96%	11,58%
Pokles aktív [%]	-	-

Štruktúra majetku
(aktíva brutto)

	2025		2024	
	v euro	(%) podiel	v euro	(%) podiel
Dlhodobý nehmotný majetok	1 202 451,50	1,63%	1 120 342,30	1,71%
Dlhodobý hmotný majetok	66 945 328,31	90,69%	59 289 574,64	90,73%
Dlhodobý finančný majetok	0	-	0	-
Dlhodobé pohľadávky	0	-	0	-
Krátkodobé pohľadávky	169 567,34	0,23%	289 867,94	0,44%
Zásoby	2 134 017,17	2,89%	2 147 956,44	3,29%
Dlhodobé pohľadávky	0	-	0	-
Finančné účty	2 836 377,75	3,84%	2 473 395,01	3,78%
Časové rozlíšenie	533 717,20	0,72%	27 831,66	0,04%
Aktíva	**73 821 459,27**	**100%**	**65 348 967,99**	**100%**

Majetok
(celkové aktíva netto)

	2025	2024	2023
Celkové aktíva [€]	42 650 146,76	35 473 192,20	29 168 502,87
Nárast aktív [%]	20,23%	21,61%	10,54%
Pokles aktív [%]		-	-

Štruktúra majetku
(aktíva netto)

	2025		2024	
	v euro	(%) podiel	v euro	(%) podiel
Dlhodobý nehmotný majetok	529 008,66	1,24%	634 541,70	1,79%
Dlhodobý hmotný majetok	36 473 044,45	85,52%	29 904 898,30	84,30%
Dlhodobý finančný majetok	0	-	0	-
Dlhodobé pohľadávky	0	-	0	-
Krátkodobé pohľadávky	164 268,49	0,39%	284 569,09	0,80%
Zásoby	2 113 730,21	4,96%	2 147 956,44	6,06%
Dlhodobé pohľadávky	0	-	0	-
Finančné účty	2 836 377,75	6,65%	2 473 395,01	6,97%
Časové rozlíšenie	533 717,20	1,25%	27 831,66	0,08%
Aktíva	**42 650 146,76**	**100%**	**35 473 192,20**	**100%**

22. Opatrenia na odstránenie nedostatkov v hospodárení a správa o plnení opatrení prijatých na odstránenie nedostatkov z predchádzajúceho roku

(v zmysle § 27, ods. 4, písm. i zákona č. 243/2017 Z. z. o verejnej výskumnej inštitúcii)

V nadväznosti na zistenia vyplývajúce z vykonaných auditov a kontrol prijalo Centrum spoločných činností SAV, v. v. i. viaceré organizačné a vnútorné opatrenia zamerané na posilnenie finančného riadenia, vnútorných kontrolných mechanizmov a zabezpečenie súladu vnútorných procesov s platnými právnymi predpismi.

Generálna riaditeľka organizácie vydala nariadenie týkajúce sa zabezpečenia efektívneho a hospodárneho nakladania s finančnými prostriedkami pridelenými zakladateľom, a to najmä prostredníctvom priebežného sledovania ich čerpania, správneho klasifikovania rozpočtových výdavkov a pravidelného poskytovania údajov o ich čerpaní. Cieľom prijatých opatrení je predchádzanie vzniku nevyčerpaných finančných prostriedkov a posilnenie finančného riadenia organizácie.

Organizácia zároveň prijala a implementovala opatrenia vyplývajúce z odporúčaní vnútorného auditu Slovenskej akadémie vied, ktoré sa týkali najmä oblasti výkonu finančnej kontroly, pracovných ciest, využívania majetku organizácie, vnútorných predpisov a zabezpečenia súladu personálnych a riadiacich procesov s požiadavkami osobitných právnych predpisov. V tejto súvislosti boli vydané vnútorné predpisy organizácie, doplnená príslušná dokumentácia a prijaté opatrenia na odstránenie príčin zistených nedostatkov.

Prijaté opatrenia boli v stanovených lehotách splnené alebo implementované do bežnej riadiacej a kontrolnej činnosti organizácie. Centrum spoločných činností SAV, v. v. i. naďalej venuje zvýšenú pozornosť zefektívňovaniu vnútorných procesov a posilňovaniu systému vnútorného riadenia a kontroly s cieľom predchádzať vzniku obdobných nedostatkov v budúcnosti.“

23. Ďalšie údaje o hospodárení organizácie

(v zmysle § 27, ods. 4, písm. j zákona č. 243/2017 Z. z. o verejnej výskumnej inštitúcii)

Výročnú správu o hospodárení organizácie zostavili:

Ing. Annamária Androvičová 0902 062 301

Mgr. Dávid Melichar 0902 451 591

Ing. Anna Puššová 0902 084 560

Ing. Vladimír Vanko 0903 442 152

Stanoviská orgánov v. v. i. k výročnej správe o činnosti a hospodárení organizácie

Stanovisko správnej rady

Správna rada prerokovala výročnú správu o činnosti a hospodárení organizácie za rok 2025, pričom považuje za nevyhnutné, aby Centrum spoločných činností SAV, v. v. i., bezodkladne prijalo a realizovalo opatrenia na odstránenie nedostatkov identifikovaných štatutárnym audítorom a zabezpečilo vedenie účtovníctva v súlade s príslušnými právnymi predpismi.

Predsedníčka správnej rady: Ing. Nikola Kovaničová

Stanovisko vedeckej rady

Stanovisko dozornej rady

V zmysle zápisnice č. 39 z riadneho zasadnutia Dozornej rady CSČ SAV, v. v. i., zo dňa 30.07.2026 Dozorná rada CSČ SAV, v. v. i., prerokovala Výročnú správu o činnosti a hospodárení CSČ SAV, v. v. i., za rok 2025 a zároveň rozhodla, že o schválení alebo neschválení účtovnej závierky CSČ SAV, v. v. i., za rok 2025 rozhodne po tom, ako sa oboznámi s identifikovanými nedostatkami a sformulovanými odporúčaniami, ktoré štatutárny audítor zašle auditovanej organizácii.

Predseda dozornej rady: Ing. Martin Nosko, PhD.

Bratislava, 31.7.2026

Ing. Nikola Kovaničová
generálna riaditeľka
Centrum spoločných činností SAV, v. v. i.

PRÍLOHY K ČASTI B

Príloha B-1 Ročná účtovná závierka
Príloha B-2 Správa štatutárneho audítora k ročnej účtovnej uzávierke

UZNUJV21_1

Úč NUJ

ÚČTOVNÁ ZÁVIERKA

neziskovej účtovnej jednotky účtujúcej v sústave podvojného účtovníctva

zostavená k 31.12.2025

Daňové identifikačné číslo	Účtovná závierka	Za obdobie	Mesiac	Rok
2020894843	x riadna	od	01	2025
IČO	mimoriadna	do	12	2025
00398144	priebežná	Bezprostredne predchádzajúce obdobie od	01	2024
SK NACE	(vyznačí sa x)	do	12	2024
. .				

Priložené súčasti účtovnej závierky

x Súvaha (Úč NUJ 1-01) *(v eurocentoch)* x Výkaz ziskov a strát (Úč NUJ 2-01) *(v eurocentoch)* x Poznámky (Úč NUJ 3-01) *(v celých eurách alebo eurocentoch)*

Názov účtovnej jednotky

Centrum spoločných činností SAV, v. v. i.

Sídlo účtovnej jednotky

Ulica: Dúbravská cesta

Číslo: 9

PSČ: 84535 Obec: Bratislava 45

Telefónne číslo: 32293118

E-mailová adresa:

Zostavená dňa:	Schválená dňa:	Podpisový záznam štatutárneho orgánu alebo člena štatutárneho orgánu účtovnej jednotky:
31.03.2026	. .20	

Súvaha (Úč NUJ 1-01) IČO 0 0 3 9 8 1 4 4

Strana aktív		č.r.	Bežné účtovné obdobie			Bezprostredne predchádzajúce účtovné obdobie
			Brutto	Korekcia	Netto	Netto
a		b	1	2	3	4
A. NEOBEŽNÝ MAJETOK SPOLU	**r. 002 + r. 009 + r. 021**	**001**	68147779.81	31145726.7	37002053.11	30539440
A.I.	**Dlhodobý nehmotný majetok**	**r. 003 až r. 008**	**002**	1202451.5	673442.84	529008.66	634541.7
A.I.1.	Nehmotné výsledky z vývojovej a obdobnej činnosti 012 - (072+091AÚ)		003				
2.	Softvér	013 - (073+091AÚ)	004	1202451.5	673442.84	529008.66	634541.7
3.	Oceniteľné práva	014 - (074 + 091AÚ)	005				
4.	Ostatný dlhodobý nehmotný majetok (018+ 019)-(078 + 079 + 091 AÚ)		006				
5.	Obstaranie dlhodobého nehmotného majetku	(041-093)	007				
6.	Poskytnuté preddavky na dlhodobý nehmotný majetok (051-095AÚ)		008				
A.II.	**Dlhodobý hmotný majetok**	**r. 010 až r. 020**	**009**	66945328.31	30472283.86	36473044.45	29904898.3
A.II.1.	Pozemky	(031)	010	17440006.12		17440006.12	17440006.12
2.	Umelecké diela a zbierky	(032)	011	53340.09		53340.09	53340.09
3.	Stavby	021 - (081 - 092AÚ)	012	17754201.53	8290656.48	9463545.05	8391657.9
4.	Samostatné hnuteľné veci a súbory hnuteľných vecí 022 - (082 + 092AÚ)		013	23497989.27	20479197.12	3018792.15	3048493.48
5.	Dopravné prostriedky	023 - (083 + 092AÚ)	014	475166.64	372353.85	102812.79	135319.47
6.	Pestovateľské celky trvalých porastov	025 - (085 + 092AÚ)	015				
7.	Základné stádo a ťažné zvieratá	026 - (086 + 092AÚ)	016				
8.	Drobný dlhodobý hmotný majetok	028 - (088 + 092AÚ)	017				
9.	Ostatný dlhodobý hmotný majetok	029 - (089 +092AÚ)	018	1908500.05	1330076.41	578423.64	592238.84
10.	Obstaranie dlhodobého hmotného majetku	(042 - 094)	019	5713309.61		5713309.61	145832.4
11.	Poskytnuté preddavky na dlhodobý hmotný majetok (052 - 095AÚ)		020	102815		102815	98010
A.III.	**Dlhodobý finančný majetok**	**r. 022 až r. 028**	**021**				
A.III.1.	Podielové cenné papiere a podiely v obchodných spoločnostiach v ovládanej osobe	(061- 096 AÚ)	022				
2.	Podielové cenné papiere a podiely v obchodných spoločnostiach s podstatným vplyvom	(062 - 096 AÚ)	023				
3.	Dlhové cenné papiere držané do splatnosti	(065 - 096 AÚ)	024				
4.	Pôžičky podnikom v skupine a ostatné pôžičky (066 + 067) - 096 AÚ		025				
5.	Ostatný dlhodobý finančný majetok	(069 - 096 AÚ)	026				
6.	Obstaranie dlhodobého finančného majetku	(043 - 096 AÚ)	027				
7.	Poskytnuté preddavky na dlhodobý finančný majetok (053 - 096 AÚ)		028				

Súvaha (Úč NUJ 1-01) IČO 0 0 3 9 8 1 4 4

Strana aktív		č.r.	Bežné účtovné obdobie			Bezprostredne predchádzajúce účtovné obdobie
			Brutto	Korekcia	Netto	Netto
a		b	1	2	3	4
B. OBEŽNÝ MAJETOK SPOLU	**r. 030+ r. 037+ r. 042 + r. 051**	**029**	5139962.26	25585.81	5114376.45	4905920.54
B.I.	**Zásoby** **r. 031 až r. 036**	**030**	2134017.17	20286.96	2113730.21	2147956.44
B.I.1.	Materiál (112 + 119) - 191	031	45296.2		45296.2	54323.81
2.	Nedokončená výroba a polotovary vlastnej výroby (121+122) - (192 +193)	032				
3.	Výrobky (123 - 194)	033	2017687.78	20286.96	1997400.82	2033231.6
4.	Zvieratá (124 - 195)	034				
5.	Tovar (132 + 139) - 196	035	71033.19		71033.19	60401.03
6.	Poskytnuté prevádzkové preddavky na zásoby (314 AÚ - 391 AÚ)	036				
B.II.	**Dlhodobé pohľadávky** **r. 038 až r. 041**	**037**				
B.II.1.	Pohľadávky z obchodného styku (311 AÚ až 314 AÚ) - 391 AÚ	038				
2.	Ostatné pohľadávky (315 AÚ - 391AÚ)	039				
3.	Pohľadávky voči účastníkom združení (358AÚ - 391AÚ)	040				
4.	Iné pohľadávky (335 AÚ + 373 AÚ + 375 AÚ + 378AÚ) - 391AÚ	041				
B.III.	**Krátkodobé pohľadávky** **r. 043 až r. 050**	**042**	169567.34	5298.85	164268.49	284569.09
B.III.1.	Pohľadávky z obchodného styku (311AÚ až 314 AÚ) - 391AÚ	043	146259.33	5298.85	140960.48	93277.49
2.	Ostatné pohľadávky (315 AÚ - 391 AÚ)	044	13388.34		13388.34	174197.59
3.	Zúčtovanie so Sociálnou poisťovňou a zdravotnými poisťovňami (336)	045				
4.	Daňové pohľadávky (341 až 345)	046	3943.76		3943.76	9308.31
5.	Pohľadávky z dôvodu finančných vzťahov k štátnemu rozpočtu a rozpočtom územnej samosprávy (346+ 348)	047				
6.	Pohľadávky voči účastníkom združení (358 AÚ - 391AÚ)	048				
7.	Spojovací účet pri združení (396 - 391AÚ)	049				
8.	Iné pohľadávky (335AÚ + 373AÚ + 375AÚ + 378AÚ) - 391AÚ	050	5975.91		5975.91	7785.7
B.IV.	**Finančné účty** **r. 052 až r. 056**	**051**	2836377.75		2836377.75	2473395.01
B.IV.1.	Pokladnica (211 + 213)	052	9486.41		9486.41	17041.12
2.	Bankové účty (221 AÚ + 261)	053	2826891.34		2826891.34	2456353.89
3.	Bankové účty s dobou viazanosti dlhšou ako jeden rok (221 AÚ)	054				
4.	Krátkodobý finančný majetok(251+ 253 + 255AÚ+ 256 + 257) - 291AÚ	055				
5.	Obstaranie krátkodobého finančného majetku (259 - 291AÚ)	056				
C. ČASOVÉ ROZLÍŠENIE SPOLU	**r. 058 a r. 059**	**057**	533717.2		533717.2	27831.66
C.1.	Náklady budúcich období (381)	058	533717.2		533717.2	27831.66
2.	Príjmy budúcich období (385)	059				
MAJETOK SPOLU	**r. 001 + r. 029 + r. 057**	**060**	73821459.27	31171312.51	42650146.76	35473192.2

Súvaha (Úč NUJ 1-01) IČO 0 0 3 9 8 1 4 4

Strana pasív			č.r.	Bežné účtovné obdobie	Bezprostredne predchádzajúce účtovné obdobie
a			b	5	6
A. VLASTNÉ IMANIE		**r. 062+ r. 067 + r. 071 + r. 072**	**061**	21588029.25	21688180.61
A.I.	**Imanie a fondy**	**r. 063 až r. 066**	**062**	17493346.21	17493346.21
A.I.1.	Základné imanie	(411)	063	17493346.21	17493346.21
2.	Fondy tvorené podľa osobitných predpisov	(412)	064		
3.	Fond reprodukcie	(413)	065		
4.	Oceňovacie rozdiely z precenenia kapitálových účastín	(415)	066		
A.II.	**Fondy tvorené zo zisku**	**r. 068 až r. 070**	**067**		
A.II.1.	Rezervný fond	(421)	068		
2.	Fondy tvorené zo zisku	(423)	069		
3.	Ostatné fondy	(427)	070		
A.III.	**Nevysporiadaný výsledok hospodárenia minulých rokov (+; - 428)**		**071**	4237671.81	3871433.17
A.IV.	**Výsledok hospodárenia za účtovné obdobie r. 060 - (r. 062 + r. 067 + r. 071 + r. 073 + r. 100)**		**072**	-142988.77	323401.23
B. ZÁVÄZKY		**r. 074 + r. 078 + r. 086 + r. 096**	**073**	4762432.79	170461.22
B.I.1.	**Rezervy**	**r. 075 až r. 077**	**074**		
2.	Rezervy zákonné	(451AÚ)	075		
3.	Ostatné rezervy	(459AÚ)	076		
4.	Krátkodobé rezervy	(323 + 451AÚ + 459AÚ)	077		
B.II.	**Dlhodobé záväzky**	**r. 079 až r. 085**	**078**	49380.27	33060.74
B.II.1.	Záväzky zo sociálneho fondu	(472)	079	49380.27	33060.74
2.	Vydané dlhopisy	(473 - 255 AÚ)	080		
3.	Záväzky z nájmu	(474 AÚ)	081		
4.	Dlhodobé prijaté preddavky	(475)	082		
5.	Dlhodobé nevyfakturované dodávky	(476 AÚ)	083		
6.	Dlhodobé zmenky na úhradu	(478)	084		
7.	Ostatné dlhodobé záväzky	(373 AÚ + 479 AÚ)	085		
B.III.	**Krátkodobé záväzky**	**r. 087 až r. 095**	**086**	4713052.52	137400.48
B.III.1.	Záväzky z obchodného styku	(321 až 326) okrem 323	087	3569091.63	108532.05
2.	Záväzky voči zamestnancom	(331+ 333)	088	442.93	97.96
3.	Zúčtovanie so Sociálnou poisťovňou a zdravotnými poisťovňami	(336)	089		
4.	Daňové záväzky	(341 až 345)	090	1073484.59	2149.91
5.	Záväzky z dôvodu finančných vzťahov k štátnemu rozpočtu a rozpočtom územnej samosprávy	(346+348)	091		
6.	Záväzky z upísaných nesplatených cenných papierov a vkladov	(367)	092		
7.	Záväzky voči účastníkom združení	(368)	093		
8.	Spojovací účet pri združení	(396)	094		
9.	Ostatné záväzky	(379 + 373 AÚ + 474 AÚ +476AÚ + 479 AÚ)	095	70033.37	26620.56
B.IV.	**Bankové úvery a iné výpomoci a pôžičky**	**r. 097 až r. 099**	**096**		
B.IV.1.	Dlhodobé bankové úvery	(461AÚ)	097		
2.	Bežné bankové úvery	(231+ 232 + 461AÚ)	098		
3.	Prijaté krátkodobé finančné výpomoci	(241+ 249)	099		
C. ČASOVÉ ROZLÍŠENIE SPOLU		**r. 101 až r. 103**	**100**	16299684.72	13614550.37
C.I.1.	Výdavky budúcich období	(383)	101		
2.	Výnosy budúcich období krátkodobé	(384 AÚ)	102	1544417.96	1131358.41
3.	Výnosy budúcich období dlhodobé	(384 AÚ)	103	14755266.76	12483191.96
SPOLU VLASTNÉ IMANIE, ZÁVÄZKY A ÚČTY ČASOVÉHO ROZLÍŠENIA		**r.061+ r.073 + r.100**	**104**	42650146.76	35473192.2

Výkaz ziskov a strát (Úč NUJ 2-01) IČO 0 0 3 9 8 1 4 4

Číslo účtu	Náklady	Číslo riadku	Činnosť			Bezprostredne predchádzajúce účtovné obdobie
			Hlavná nezdaňovaná	Zdaňovaná	Spolu	
a	b	c	1	2	3	4
501	Spotreba materiálu	01	657323.99	30853.75	688177.74	819392.81
502	Spotreba energie	02	1241750.28	1647.72	1243398	1286409.67
504	Predaný tovar	03	48037.17	90150.05	138187.22	113473.29
511	Opravy a udržiavanie	04	1983752.13	12040.6	1995792.73	1739212.3
512	Cestovné	05	13637.1		13637.1	10857.21
513	Náklady na reprezentáciu	06	21762.32		21762.32	8636.56
518	Ostatné služby	07	884221.14	10315.68	894536.82	886691.77
521	Mzdové náklady	08	5396885.34	96111.05	5492996.39	4897981.89
524	Zákonné sociálne poistenie a zdravotné poistenie	09	1877397.8	39869.37	1917267.17	1715752.14
525	Ostatné sociálne poistenie	10	45503.01	871.24	46374.25	30367.98
527	Zákonné sociálne náklady	11	267902.14	1320.03	269222.17	262808.54
528	Ostatné sociálne náklady	12				
531	Daň z motorových vozidiel	13				
532	Daň z nehnuteľností	14	68906.01	10066.33	78972.34	78972.33
538	Ostatné dane a poplatky	15	23273.19	653.94	23927.13	21054.71
541	Zmluvné pokuty a penále	16	12.4		12.4	33798.05
542	Ostatné pokuty a penále	17	2410.26		2410.26	4461.6
543	Odpísanie pohľadávky	18				
544	Úroky	19	0.32		0.32	
545	Kurzové straty	20	55.37		55.37	0.7
546	Dary	21				
547	Osobitné náklady	22				
548	Manká a škody	23	1932.37	11.08	1943.45	902.89
549	Iné ostatné náklady	24	37651.82	80.71	37732.53	40278.83
551	Odpisy dlhodobého nehmotného majetku a dlhodobého hmotného majetku	25	1285446.92	3047.21	1288494.13	1106836.23
552	Zostatková cena predaného dlhodobého nehmotného majetku a dlhodobého hmotného majetku	26				
553	Predané cenné papiere	27				
554	Predaný materiál	28				
555	Náklady na krátkodobý finančný majetok	29				
556	Tvorba fondov	30				
557	Náklady na precenenie cenných papierov	31				
558	Tvorba a zúčtovanie opravných položiek	32	20286.96		20286.96	
561	Poskytnuté príspevky organizačným zložkám	33				
562	Poskytnuté príspevky iným účtovným jednotkám	34				
563	Poskytnuté príspevky fyzickým osobám	35				
565	Poskytnuté príspevky z podielu zaplatenej dane	36				
567	Poskytnuté príspevky z verejnej zbierky	37				
Účtová trieda 5 spolu r. 01 až r. 37		**38**	13878148.04	297038.76	14175186.8	13057889.5

Výkaz ziskov a strát (Úč NUJ 2-01) IČO 0 0 3 9 8 1 4 4

Číslo účtu	Výnosy	Číslo riadku	Činnosť			Bezprostredne predchádzajúce účtovné obdobie
			Hlavná nezdaňovaná	Zdaňovaná	Spolu	
a	b	c	1	2	3	4
601	Tržby za vlastné výrobky	39	119378.37		119378.37	115957.02
602	Tržby z predaja služieb	40	2296181.89		2296181.89	2192786.33
604	Tržby za predaný tovar	41	30034.93	262639.36	292674.29	271480.58
611	Zmena stavu zásob nedokončenej výroby	42				
612	Zmena stavu zásob polotovarov	43				
613	Zmena stavu zásob výrobkov	44	13163.99		13163.99	72498.77
614	Zmena stavu zásob zvierat	45				
621	Aktivácia materiálu a tovaru	46				
622	Aktivácia vnútroorganizačných služieb	47				
623	Aktivácia dlhodobého nehmotného majetku	48				
624	Aktivácia dlhodobého hmotného majetku	49				
641	Zmluvné pokuty a penále	50				726.65
642	Ostatné pokuty a penále	51				
643	Platby za odpísané pohľadávky	52				
644	Úroky	53				
645	Kurzové zisky	54				1.02
646	Prijaté dary	55	13555.08		13555.08	4705.08
647	Osobitné výnosy	56				
648	Zákonné poplatky	57				
649	Iné ostatné výnosy	58	46718.38	3654.11	50372.49	105962.2
651	Tržby z predaja dlhodobého nehmotného majetku a dlhodobého hmotného majetku	59	804.88		804.88	
652	Výnosy z dlhodobého finančného majetku	60				
653	Tržby z predaja cenných papierov a podielov	61				
654	Tržby z predaja materiálu	62				
655	Výnosy z krátkodobého finančného majetku	63				
656	Výnosy z použitia fondu	64				
657	Výnosy z precenenia cenných papierov	65				
658	Výnosy z nájmu majetku	66		78048.37	78048.37	94460.57
661	Prijaté príspevky od organizačných zložiek	67				
662	Prijaté príspevky od právnických osôb	68	40078.81		40078.81	230887.46
663	Prijaté príspevky od fyzických osôb	69				
664	Prijaté členské príspevky	70				
665	Príspevky z podielu zaplatenej dane	71				
667	Prijaté príspevky z verejných zbierok	72				
691	Dotácie	73	11137873.51		11137873.51	10303095.28
Účtová trieda 6 spolu r. 39 až r. 73		**74**	13697789.84	344341.84	14042131.68	13392560.96
Výsledok hospodárenia pred zdanením r. 74 - r. 38		**75**	−180358.2	47303.08	−133055.12	334671.46
591	Daň z príjmov	76		9933.65	9933.65	11270.23
595	Dodatočné odvody dane z príjmov	77				
Výsledok hospodárenia po zdanení (r. 75 - (r. 76 + r. 77)) (+/-)		**78**	−180358.2	37369.43	−142988.77	323401.23

Poznámky (Úč NUJ 3 – 01)	**IČO**					**0**	**0**	**3**	**9**	**8**	**1**	**4**	**4**

Čl. I
Všeobecné informácie

(1) Názov účtovnej jednotky: Centrum spoločných činností Slovenskej akadémie vied, verejná výskumná inštitúcia
Sídlo účtovnej jednotky: Dúbravská cesta 3678/9, 845 35 Bratislava – mestská časť Karlová Ves
Dátum zriadenia: 01.05.2018
Spôsob zriadenia: na základe uznesenia predsedníctva Slovenskej akadémie vied zakladacou listinou Centra spoločných činností Slovenskej akadémie vied, verejnej výskumnej inštitúcie č. 06192/2021 zo dňa 15.11.2021
Názov zriaďovateľa: Slovenská akadémia vied
Sídlo zriaďovateľa: Štefánikova 898/49, 814 38 Bratislava – mestská časť Staré Mesto
IČO: 000 378 69
Účtovná jednotka je súčasťou konsolidovaného celku kapitoly Slovenská akadémia vied.
Právny dôvod zostavenia účtovnej závierky: účtovná závierka je zostavená ako riadna účtovná závierka za účtovné obdobie od 1. januára 2025 do 31.decembra 2025 podľa zákona č. 431/2002 Z. z. o účtovníctve.

(2) Generálny riaditeľ: Ing. Nikola Kovaničová

Dozorná rada Centra spoločných činností SAV, v.v.i.:

Predseda Dozornej rady

RNDr. Pavol Siman, PhD. (do 15.5.2025; v zmysle uznesenia P SAV č. 1223.C zo dňa 15.5.2025 sa vzdal funkcie člena Dozornej rady CSČ SAV, v. v. i.)

Ing. Martin Nosko, PhD. (člen Dozornej rady CSČ SAV, v. v. i. od 20.6.2025 a predseda Dozornej rady CSČ SAV, v. v. i. od 2. 7. 2025)

Členovia Dozornej rady

Ing. Romana Jurkiewiczová

RNDr. Miroslav Morovics, CSc. (do 15. 5. 2025; v zmysle uznesenia P SAV č. 1223.C zo dňa 15. 5. 2025 sa vzdal funkcie člena Dozornej rady CSČ SAV, v. v. i.)

JUDr. Juraj Varga, PhD. (do 15. 5. 2025; v zmysle uznesenia P SAV č. 1223.C zo dňa 15. 5. 2025 sa vzdal funkcie člena Dozornej rady CSČ SAV, v. v. i.)

Mgr. Lukáš Lapšanský, PhD. (člen Dozornej rady CSČ SAV, v. v. i. od 20. 6. 2025)

Mgr. Denisa Fedáková, PhD. (členka Dozornej rady CSČ SAV, v. v. i. od 20. 6. 2025)

Mgr. Barbora Lukáčová (externá členka)

Vedecká rada Centra spoločných činností SAV, v.v.i., pozostáva z:

Predseda vedeckej rady

JUDr. Ján PUCHOVSKÝ, PhD.

Členovia vedeckej rady

Mgr. Filip HOLKA, PhD.

Mgr. Kristína MAJEROVÁ, PhD.

Externí členovia vedeckej rady

Doc. Mgr. Michal PITOŇÁK, PhD.

Mgr. Katarína Kučerová BODNÁROVÁ, PhD.

Správna rada Centra spoločných činností SAV, v.v.i.:

Predsedníčka správnej rady

Ing. Nikola KOVANIČOVÁ

Ex offo členovia

JUDr. Milan BRŇÁK

PhDr. Norbert LONGAUER

Mgr. Jana GUBÁŠOVÁ BAHERNÍKOVÁ, PhD.

Ing. Michal KADÚC

Ing. Róbert GRZNÁR

Ing. Zuzana MOLNÁROVÁ

Ing. Tatiana ŠRÁMKOVÁ

Mgr. Ľubica ZÁBORSKÁ, PhD.

Členovia volení zakladateľom

Ing. Anna PUŠŠOVÁ

Mgr. Soňa KOVÁROVÁ

Ing. Tatiana STRASKÁ

Ing. Martina ŠKÁROVÁ

(3) Opis činností účtovnej jednotky, ktorú bola zriadená a predmet podnikateľskej činnosti

Druhy hlavnej činnosti podľa § 1 ods. 4 zákona č. 243/2017 o verejnej výskumnej inštitúcii a o zmene a doplnení niektorých zákonov

a) uskutočňovanie výskumu

v odboroch vedy a techniky Archívnictvo a pomocné vedy historické (060107), Dejiny vied a techniky (060106), História (060101), Slovenské dejiny (060108), Všeobecné dejiny (060109), Ostatné príbuzné odbory historických vied a archeológie (060199), Teoretická informatika (aj pre prírodné vedy) (020301), Aplikovaná informatika (020302), Softvérové inžinierstvo (aj pre prírodné vedy) (020303), Ostatné príbuzné odbory informačných a komunikačných technológií (020399)

b) zabezpečovanie a správa infraštruktúry výskumu a vývoja

infraštruktúra výskumu a vývoja, ku ktorej má organizácia vlastnícke právo alebo iné právo: a) pre vlastnú potrebu alebo b) pre potreby Slovenskej akadémie vied, organizácií Slovenskej akadémie vied a ich zamestnancov, vrátane: i) budovania a prevádzkovania počítačovej siete v úzkej súčinnosti s vysokými školami, ii) zabezpečovania prenosu informácií medzi organizáciami SAV, medzi SAV a vysokými školami, medzi SAV a spolupracujúcimi inštitúciami v SR a v zahraničí, iii) zabezpečovania prevádzky superpočítačových systémov pre vedecko-technické výpočty a poskytovania strojového času pre potreby organizácií SAV a vysokých škôl, iv) budovania, zabezpečovania prevádzky a rozvíjania internetových systémov vzájomnej informovanosti v SAV, medzi SAV a vysokými školami, medzi SAV a vedeckými inštitúciami v SR a vo svete.

c) zabezpečovanie a správa infraštruktúry výskumu a vývoja

a) pre potreby organizácií 3. oddelenia vied (s výnimkou Archeologického ústavu SAV, v. v. i.) a pre potreby Ústrednej knižnice SAV, v. v. i., najmä vykonávaním činností v oblasti: i) rozpočtovníctva, finančníctva a účtovníctva, ii) správy všetkých príjmov a všetkých výdavkov v systéme Štátnej pokladnice (ŠP), iii) úhrady všetkých výdavkov v systéme ŠP, iv) účtovania finančných prostriedkov z domácich a cudzích grantov, v) evidencie a správy majetku, vi) personálnej a mzdovej agendy, vii) technicko-prevádzkovej a správnej činnosti, viii) správy nehnuteľností, ich opráv a údržby, ix) prevádzky autodopravy a zúčtovania pohonných hmôt, x) závodného stravovania v budove na Klemensovej ulici č. 19 v Bratislave, xi) požiarnej ochrany, bezpečnosti a ochrany zdravia pri práci (BOZP) a civilnej ochrany, xii) metodickej pomoci pri verejnom obstarávaní, b) pre vybrané organizácie Slovenskej akadémie vied alebo ich organizačné zložky pôsobiace v areáli SAV na Dúbravskej ceste č. 9 v Bratislave, najmä tým, že zabezpečuje: i) dodávku a distribúciu palív, energie a vody, ii) vykurovanie objektov, dodávka teplej úžitkovej vody a služby s tým spojené, iii) údržbu a opravy rozvodov účelových komunikácií, oplotenia, vody a kanalizácie, a elektrickej energie, iv) stavebnú údržbu objektov, sanitárnych a energetických rozvodov, v) prevádzku centrálnej pošty, vi) vonkajšiu ochranu a ostrahu objektov vrátane kamerového systému, vii) vonkajšiu protipožiarnu ochranu objektov, viii) koordinačnú činnosť civilnej ochrany pre areál SAV na Dúbravskej ceste 9, ix) prevádzku závodnej kuchyne, jedálne a bufetov (prostredníctvom tretích osôb),
x) zimnú a letnú údržbu ciest a chodníkov, xi) reguláciu vjazdu vozidiel do areálu SAV, xii) údržbu trávnikov a ostatnej zelene, terénne a sadové úpravy, xiii) údržbu a prevádzku trafostaníc, elektrických vedení a ostatných rozvodných zariadení pre dodávku elektrickej energie v rámci areálu SAV na Dúbravskej ceste 9, xiv) prevádzku hlavnej kotolne a sústavy výmenníkových staníc, xv) rozpočítavanie energií, palív, vody a ostatných nákladov prevádzky areálu SAV na Dúbravskej ceste 9, c) pre iné organizácie Slovenskej akadémie vied alebo ich organizačné zložky na základe zmluvy.

d) získavanie, spracúvanie a šírenie informácií z oblasti vedy a techniky, a tiež poznatkov z vlastného výskumu a vývoja

v odboroch vedy a techniky Archívnictvo a pomocné vedy historické (060107), Dejiny vied a techniky (060106), História (060101), Slovenské dejiny (060108), Všeobecné dejiny (060109), Ostatné príbuzné odbory historických vied a archeológie (060199), Teoretická informatika (aj pre prírodné vedy) (020301), Aplikovaná informatika (020302), Softvérové inžinierstvo (aj pre prírodné vedy) (020303), Ostatné príbuzné odbory informačných a komunikačných technológií (020399), Ostatné príbuzné odbory právnych vied (050599), Ostatné odbory humanitných vied (060500) alebo b) pri činnostiach: i) budovania a prevádzkovania počítačovej siete v úzkej súčinnosti s vysokými školami, ii) zabezpečovania prenosu informácií medzi organizáciami SAV, medzi SAV a vysokými školami, medzi SAV a spolupracujúcimi inštitúciami v SR a v zahraničí, iii) zabezpečovania prevádzky superpočítačových systémov pre vedecko-technické výpočty a poskytovania strojového času pre potreby organizácií SAV a vysokých škôl, iv) budovania, zabezpečovania prevádzky a rozvíjania internetových systémov vzájomnej informovanosti v SAV, medzi SAV a vysokými školami, medzi SAV a vedeckými inštitúciami v SR a vo svete. – Môžu ňou byť aj činnosti: i) koordinovania rozvoja počítačovej siete a superpočítačov v SAV na celoštátnej úrovni, ii) poskytovania konzultácií k základnému programovému vybaveniu a k využívaniu spoločných výpočtových a komunikačných prostriedkov, ktoré organizácia prevádzkuje, iii) zabezpečovania vzdelávania v oblasti informačných technológii používaných v SAV a iv) prezentovania historických počítačov vyvinutých alebo používaných najmä v SAV a v spolupracujúcich organizáciách (v rámci vedecko-popularizačných aktivít).

Druhy činností podľa § 1 ods. 4 písm. c) zákona na základe požiadaviek orgánov verejnej správy za podmienok podľa osobitných predpisov alebo ako podnikateľská činnosť

a) pre potreby tretích osôb

Druhy činnosti podľa § 1 ods. 4 písm. a), b) a c) zákona a vývoj a inovácie ako podnikateľská činnosť v rozsahu jej predmetu určeného zakladacou listinou

a) Môže ňou byť aj: i) poradenstvo a konzultácie v oblasti správy registratúry, ii) správa registratúry zverenej podľa ustanovenia § 16 ods. 1 písm. b) zákona č. 395/2002 Z. z. o archívoch a registratúrach a o doplnení niektorých zákonov v znení neskorších predpisov, iii) kúpa tovaru na účely jeho predaja konečnému spotrebiteľovi (maloobchod) alebo iným prevádzkovateľom živnosti (veľkoobchod), iv) organizovanie športových, kultúrnych a iných spoločenských podujatí, v) ubytovacie služby bez poskytovania pohostinských činností, vi) poskytovanie služieb rýchleho občerstvenia v spojení s predajom na priamu konzumáciu, vii) prevádzkovanie výdajne stravy, viii) poskytovanie obslužných služieb pri kultúrnych a iných spoločenských podujatiach, ix) sprostredkovateľská činnosť v oblasti obchodu, služieb, výroby, x) služby požičovní, xi) prevádzkovanie športových zariadení a zariadení slúžiacich na regeneráciu a rekondíciu, masérske služby, xii) poskytovanie nepravidelnej osobnej dopravy, vykonávanej cestnými osobnými motorovými vozidlami, ktoré majú okrem miesta vodiča 7 miest na sedenie, xiii) prenájom hnuteľných vecí, xiv) krátkodobý prenájom kongresových, školiacich, eventových, športových a vonkajších priestorov spolu s vybavením a poskytovaním iných ako základných služieb spojených s prenájmom, xv) poskytovanie služieb v poľnohospodárstve a záhradníctve, xvi) ubytovacie služby v ubytovacích zariadeniach s prevádzkovaním pohostinských činností v týchto zariadeniach a v chatovej osade triedy 3, v kempingoch triedy 3 a 4, xvii) pohostinská činnosť a výroba hotových jedál pre výdajne, xviii) vykonávanie mimoškolskej vzdelávacej činností, xix) vydavateľská činnosť, polygrafická výroba a knihárske práce, xx) fotografické služby, xxi) reklamné a marketingové služby, prieskum trhu a verejnej mienky, xxii) budovanie a prevádzkovanie počítačovej siete a zabezpečovanie prenosu informácií, xxiii) zabezpečovanie prevádzky superpočítačových systémov pre vedecko-technické výpočty a poskytovanie strojového času, xxiv) budovanie, zabezpečovanie prevádzky a rozvíjanie internetových systémov vzájomnej informovanosti, xxv) koordinovanie rozvoja počítačovej siete a superpočítačov, xxvi) poskytovanie konzultácií k základnému programovému vybaveniu a k využívaniu spoločných výpočtových a komunikačných prostriedkov, ktoré organizácia prevádzkuje, xxvii) zabezpečovanie vzdelávania v oblasti informačných technológii používaných v SAV, xxviii) prezentovanie historických počítačov vyvinutých alebo používaných najmä v SAV a v spolupracujúcich organizáciách (v rámci vedecko-popularizačných aktivít).

Predmet činností podľa § 2 ods. 1 zákona

a) činnosti podľa § 1 ods. 4 písm. a), b), c) a e) zákona na základe požiadaviek orgánov verejnej správy za podmienok podľa osobitných predpisov

   v odboroch vedy a techniky Archívnictvo a pomocné vedy historické (060107), Dejiny vied a techniky (060106), História (060101), Slovenské dejiny (060108), Všeobecné dejiny (060109), Ostatné príbuzné odbory historických vied a archeológie (060199), Teoretická informatika (aj pre prírodné vedy) (020301), Aplikovaná informatika (020302), Softvérové inžinierstvo (aj pre prírodné vedy) (020303), Ostatné príbuzné odbory informačných a komunikačných technológií (020399), Ostatné príbuzné odbory právnych vied (050599), Ostatné odbory humanitných vied (060500)

b) činnosti podľa § 1 ods. 4 písm. a), b) a c) zákona ako podnikateľská činnosť

   v odboroch vedy a techniky Archívnictvo a pomocné vedy historické (060107), Dejiny vied a techniky (060106), História (060101), Slovenské dejiny (060108), Všeobecné dejiny (060109), Ostatné príbuzné odbory historických vied a archeológie (060199), Teoretická informatika (aj pre prírodné vedy) (020301), Aplikovaná informatika (020302), Softvérové inžinierstvo (aj pre prírodné vedy) (020303), Ostatné príbuzné odbory informačných a komunikačných technológií (020399), Ostatné príbuzné odbory právnych vied (050599), Ostatné odbory humanitných vied (060500) alebo b) pri činnostiach: i) budovania a prevádzkovania počítačovej siete v úzkej súčinnosti s vysokými školami, ii) zabezpečovania prenosu informácií medzi organizáciami SAV, medzi SAV a vysokými školami, medzi SAV a spolupracujúcimi inštitúciami v SR a v zahraničí, iii) zabezpečovania prevádzky superpočítačových systémov pre vedecko-technické výpočty a poskytovania strojového času pre potreby organizácií SAV a vysokých škôl, iv) budovania, zabezpečovania prevádzky a rozvíjania internetových systémov vzájomnej informovanosti v SAV, medzi SAV a vysokými školami, medzi SAV a vedeckými inštitúciami v SR a vo svete.

c) vývoj a inovácie na základe požiadaviek orgánov verejnej správy za podmienok podľa osobitných predpisov, ako podnikateľská činnosť alebo vo forme projektov podľa osobitných predpisov

   v odboroch vedy a techniky Archívnictvo a pomocné vedy historické (060107), Dejiny vied a techniky (060106), História (060101), Slovenské dejiny (060108), Všeobecné dejiny (060109), Ostatné príbuzné odbory historických vied a archeológie (060199), Teoretická informatika (aj pre prírodné vedy) (020301),

Aplikovaná informatika (020302), Softvérové inžinierstvo (aj pre prírodné vedy) (020303), Ostatné príbuzné odbory informačných a komunikačných technológií (020399), Ostatné príbuzné odbory právnych vied (050599), Ostatné odbory humanitných vied (060500) alebo b) pri činnostiach: i) budovania a prevádzkovania počítačovej siete v úzkej súčinnosti s vysokými školami, ii) zabezpečovania prenosu informácií medzi organizáciami SAV, medzi SAV a vysokými školami, medzi SAV a spolupracujúcimi inštitúciami v SR a v zahraničí, iii) zabezpečovania prevádzky superpočítačových systémov pre vedecko-technické výpočty a poskytovania strojového času pre potreby organizácií SAV a vysokých škôl, iv) budovania, zabezpečovania prevádzky a rozvíjania internetových systémov vzájomnej informovanosti v SAV, medzi SAV a vysokými školami, medzi SAV a vedeckými inštitúciami v SR a vo svete.

d) činnosť podľa § 1 ods. 4 písm. b) zákona na základe požiadaviek orgánov verejnej správy za podmienok podľa osobitných predpisov alebo ako podnikateľská činnosť

infraštruktúra výskumu a vývoja tretích subjektov

(4) Priemerný prepočítaný počet zamestnancov, a z toho počet vedúcich zamestnancov účtovnej jednotky za účtovné obdobie, za ktoré sa zostavuje účtovná závierka (ďalej len „bežné účtovné obdobie“).

	Bežné účtovné obdobie 2025	**Bezprostredne predchádzajúce účtovné obdobie 2024**
Priemerný prepočítaný počet zamestnancov	201,5	201,5
z toho počet vedúcich zamestnancov	9,00	9,00
Počet dobrovoľníkov vyslaných účtovnou jednotkou		
Počet dobrovoľníkov, ktorí vykonávali dobrovoľnícku činnosť pre účtovnú jednotku počas účtovného obdobia		

(5) Organizačná štruktúra účtovnej jednotky.
Orgánmi organizácie sú generálny riaditeľ, správna rada, vedecká rada a dozorná rada.
Správna rada má 13 členov, vedecká rada má 5 členov a dozorná rada má 5 členov.
Členovia vedeckej rady organizácie sú vymenúvaní Slovenskou akadémiou vied.
Členovia správnej rady organizácie, ktorým nevzniká členstvo v správnej rade ex offo, sú vymenúvaní Slovenskou akadémiou vied.

- Centrum spoločných činností SAV,v.v.i., Encyklopedický ústav; sídlo: Bradáčova 7, 851 02 Bratislava	riaditeľ organizačnej zložky: Ing. Tatiana Šrámková
- Centrum spoločných činností SAV, v.v.i., Kongresové centrum ACADEMIA, Stará Lesná; sídlo: Stará Lesná 176, 059 60 Tatranská Lomnica	riaditeľ organizačnej zložky: PhDr. Norbert Longauer
- Centrum spoločných činností SAV, v.v.i., Kongresové centrum Smolenice; sídlo: Zámocká 18, 919 04 Smolenice	riaditeľka organizačnej zložky: Mgr. Ľubica Záborská, PhD.
- Centrum spoločných činností SAV, v.v.i., Technicko- hospodárska správa ústavov spoločenských vied SAV v Bratislave; sídlo: Klemensova 19, 813 64 Bratislava	riaditeľka organizačnej zložky: Ing. Zuzana Molnárová, MPH
- Centrum spoločných činností SAV, v.v.i., Ústredný archív Slovenskej akadémie vied; sídlo: Dúbravská cesta 9, 841 04 Bratislava	riaditeľka organizačnej zložky: Mgr. Jana Gubášová Baherníková
- Centrum spoločných činností SAV, v.v.i., VEDA, vydavateľstvo Slovenskej akadémie vied; sídlo: Dúbravská cesta 5820/9, 841 04 Bratislava	riaditeľ organizačnej zložky: JUDr. Milan Brňák

- Centrum spoločných činností SAV, v.v.i., Výpočtové stredisko; sídlo: Dúbravská cesta 9, 845 35 Bratislava	riaditeľ organizačnej zložky: Ing. Michal Kadúc
- Centrum spoločných činností SAV, v.v.i. Správa účelových zariadení SAV, sídlo: Dúbravská cesta 9, 841 04 Bratislava	riaditeľ organizačnej zložky: Ing. Róbert Grznár

Čl. II
Informácie o účtovných zásadách a účtovných metódach

(1) Účtovná závierka bola zostavená za splnenia predpokladu, že účtovná jednotka bude nepretržite pokračovať vo svojej činnosti.

Podľa § 1 ods. 2 zákona o verejnej výskumnej inštitúcii verejná výskumná inštitúcia je právnická osoba zapísaná v registri verejných výskumných inštitúcií. Verejná výskumná inštitúcia je účtovnou jednotkou, ktorá nie je založená na účel podnikania, pričom pri účtovaní postupuje v zmysle opatrenia Ministerstva financií Slovenskej republiky č. MF/24342/2007-74, ktorým sa ustanovujú podrobnosti o postupoch účtovania a účtovej osnove pre účtovné jednotky, ktoré nie sú založené alebo zriadené na účel podnikania v znení neskorších predpisov (§ 1 ods. 1 cit. opatrenia).

(2) Účtovná jednotka uplatňuje princípy a postupy účtovania v súlade so zákonom o účtovníctve a s postupmi účtovania pre účtovné jednotky, ktoré nie sú zriadené za účelom podnikania pri zachovaní všeobecných účtovných zásad.

(3) Spôsob ocenenia jednotlivých položiek majetku

Dlhodobý nehmotný a hmotný majetok nakupovaný sa oceňuje obstarávacou cenou. Obstarávacia cena zahŕňa cenu, za ktorú sa majetok obstaral a vedľajšie náklady súvisiace s jeho obstaraním (clo, preprava, montáž, poistné a pod.).
Dlhodobý majetok nadobudnutý bezodplatným prevodom pri splynutí, zlúčení, rozdelení alebo pri prevode správy sa oceňuje cenou, v ktorej sa doteraz viedol v účtovníctve. Ak cenu nie je možné zistiť, oceňuje sa reálnou cenou. Dlhodobý majetok obstaraný iným spôsobom (napr. bezodplatne nadobudnutý majetok, novozistený majetok pri inventarizácii) sa oceňuje reálnou cenou. Reálnou hodnotou sa rozumie cena, ktorá sa stanoví kvalifikovaným odhadom, ktorý vychádza spravidla zo súčasnej hodnoty budúcich peňažných príjmov z majetku a budúcich peňažných výdavkov na majetok; diskontná sadzba sa určí ako vnútorná miera návratnosti požadovaná investormi pre daný druh majetku ku dňu jeho ocenenia, za ktorú by sa majetok obstaral v čase, keď sa o ňom účtuje.

Zásoby sa oceňujú obstarávacou cenou, ktorá zahŕňa cenu obstarania a náklady súvisiace s obstaraním (clo, preprava, poistné a pod.)

Pohľadávky pri ich vzniku sa oceňujú menovitou hodnotou.

Finančné prostriedky a ceniny sa oceňujú ich menovitou hodnotou.

Príjmy budúcich období a náklady budúcich období sa vykazujú vo výške, ktorá je potrebná na dodržanie zásady vecnej a časovej súvislosti s účtovným obdobím.

Záväzky pri ich vzniku sa oceňujú ich menovitou hodnotou.

Rezervy sú záväzky s neistým časovým vymedzením alebo výškou, tvoria sa na základe opatrnosti a oceňujú sa v očakávanej výške záväzku v sume dostatočnej na jeho splnenie.

Výdavky budúcich období a výnosy budúcich období sa vykazujú vo výške, ktorá je potrebná na dodržanie zásady vecnej a časovej súvislosti s účtovným obdobím.

Opravné položky k pohľadávkam sa tvoria na základe zásady opatrnosti, vyjadrujú prechodné zníženie ich hodnoty.

Účtovná jednotka je platiteľom dane z pridanej hodnoty v zmysle §3 ods.4 zákona č. 222/2004 Z. z. o dani z pridanej hodnoty. V prípadoch, keď dodávatelia sú platiteľmi DPH, fakturovaná DPH je súčasťou ocenenia dlhodobého majetku, zásob, nákladov, v prípade ak nevzniká nárok na odpočet DPH.

Prepočet údajov v cudzích menách.
Majetok a záväzky vyjadrené v cudzej mene sa prepočítavajú na menu euro referenčným výmenným kurzom určeným a vyhláseným Európskou centrálnou bankou v deň predchádzajúci dňu uskutočnenia účtovného prípadu resp. v deň, ku ktorému sa zostavuje účtovná závierka. Na ocenenie prírastku cudzej meny nakúpenej za menu euro sa použije kurz, za ktorý bola táto cudzia mena nakúpená, alebo referenčný kurz v deň uzavretia obchodu. Na ocenenie prírastku cudzej meny v mene euro nakúpenej za inú cudziu menu sa použije hodnota inej cudzej meny v eurách alebo sa na ocenenie prírastku cudzej meny v eurách použije referenčný kurz v deň uzavretia obchodu.

(4) Spôsob zostavenia odpisového plánu dlhodobého hmotného a nehmotného majetku

Odpisy dlhodobého majetku boli stanovené v súlade so zákonom o účtovníctve. Pri stanovení doby odpisovania sa vychádzalo z predpokladanej doby jeho používania a predpokladaného priebehu jeho opotrebenia. Odpisovať sa začína prvým dňom mesiaca, v ktorom bol dlhodobý majetok zaradený do používania. Metóda odpisovania sa používa lineárna.

Účtovná jednotka si určuje výšku odpisov dlhodobého majetku v odpisovom pláne, na základe očakávaného použitia majetku a intenzity využitia a tiež na základe očakávaného fyzického opotrebenia majetku, ktorý zodpovedá bežným podmienkam využitia. Hmotný majetok odpisuje účtovná jednotka počas predpokladanej doby používania zodpovedajúcej spotrebe budúcich ekonomických úžitkov z majetku. Účtovné odpisy sa účtujú v zmysle § 69 ods. 2 postupov účtovania na účte 551- Odpisy dlhodobého nehmotného a dlhodobého hmotného majetku. O účtovných odpisoch je účtovná jednotka povinná účtovať mesačne.

Odpisová skupina	Doba odpisovania	Rovnomerný odpis prvý rok	Rovnomerný odpis nasledujúce roky
0	2	50,00	50,00
1	4	25,00	25,00
2	6	16,66	16,66
3	12	8,33	8,33
4	20	5,00	5,00
5	40	2,50	2,50
6	50	2,00	2,00
7	7	14,29	14,29
8	8	12,50	12,50
10	10	10,00	10,00
55	5	20,00	20,00

Drobný nehmotný majetok do 2 400 EUR, ktorý podľa rozhodnutia účtovnej jednotky nie je dlhodobým majetkom, sa účtuje do nákladov na účet 518 – Ostatné služby.

Drobný hmotný majetok do 1 700 EUR, ktorý podľa rozhodnutia účtovnej jednotky nie je dlhodobým majetkom, sa považuje za zásoby a účtuje sa do nákladov pri jeho vydaní do spotreby/ účtuje sa do nákladov na účet 501 – Spotreba materiálu.

(5) Účtovná jednotka tvorí opravné položky na základe zásady opatrnosti, ak je opodstatnené predpokladať, že nastalo zníženie hodnoty majetku oproti jeho oceneniu v účtovníctve. Predpoklad zníženia hodnoty majetku je opodstatnený, ak nastala skutočnosť, ktorá je dôvodom na odhad zníženia budúcich ekonomických úžitkov z tohto majetku. Opravná položka sa účtuje v sume opodstatneného predpokladu zníženia hodnoty majetku oproti jeho oceneniu v účtovníctve.

(6) Účtovná jednotka účtovala opravu významných chýb minulých účtovných období v bežnom účtovnom období

Suma	MD	Dal	Popis účtovného prípadu
1 721,12	428	384	Oprava PS z roku 2022 pri prechode na v.v.i.
1 866,38	428	335	Oprava nesprávneho účtovania finančného príspevku na stravné v minulých rokoch
1 039,11	378	428	Zúčtovanie poistnej udalosti z roku 2024
9,83	479	428	Zúčtovanie splátky za mobilný telefón z roku 2024
1,08	479	428	Oprava PS splátky za mobilný telefón
33 328,08	384	428	Oprava účtovania preplatku plynu Panská 2024
6 209,97	321	428	Náklady z roku 2024 zaúčtované v roku 2025
4 998,29	428	321	Oprava nesprávne zaúčtovaných nákladov
4 249,93	343	428	Oprava PS na účte 343 od zlúčenia organizácie
6 585,20	042	428	Oprava nesprávne zaúčtovaných obstarávacích nákladov

Čl. III
Informácie, ktoré doplňajú a vysvetľujú údaje v súvahe

(1) Významné sumy prírastkov a úbytkov dlhodobého nehmotného majetku a dlhodobého hmotného majetku.
Prírastkom dlhodobého nehmotného majetku v roku 2025 bolo zaradenie interaktívnej mapy /virtuálnej prehliadky zámku/ v sume 2 110,00 € v organizačnej zložke Kongresové centrum zámok Smolenice. Ďalšie prírastky dlhodobého hmotného majetku v na zámku Smolenice tvorili výpočtová technika v hodnote 11 473,10 €, modernizácia a rozšírenie kamerového systému v sume 1 800,96 €. Zakúpená bola nová klimatizácia do kongresovej sály v hodnote 28 919,00 €, apartmány č. 23, 45, 46, 47 sme zariadili novými kuchynskými linkami v hodnote spolu 29 403,15 €. Technicky sme zhodnotili národnú kultúrnu pamiatku rekonštrukciou apartmánu č. 45 v hodnote 43 050,00 € a rekonštrukciou sociálnych zariadení izieb 41 – 44 v sume 82 448,92 €.

Na obstarávacom účte zostali k 31.12.2025 zostatky obstarávaných investičných akcií z roku 2024, a to architektonická štúdia wellness na zámku v sume 9 458,50 €, projekt sanácie veže zámku v hodnote 8 820,00 € a projekt kompletnej rekonštrukcie kuchyne zámku v sume 27 000,00 €, spolu 45 278,50 €.

Obstaranie majetku v o.z. Správa účelových zariadení SAV v roku 2025 v celkovej hodnote 2 109 803,12 € tvorilo hlavne technické zhodnotenie budovy kongresového centra SAV v areáli na Patrónke v celkovej výške 1 160 508,21 € obstarané z prostriedkov poskytnutých na základe Výkonnostnej zmluvy v rámci investičných akcií č. 54702 a 54684. Tiež bolo obstarané technické zhodnotenie rozvádzačov pre trafostanicu TS 197 - projektová dokumentácia a realizácia centrálneho monitoringu transformátorových staníc cez investičné akcie č. 55034 a 55038 v hodnote 194 822,20 €. Okrem toho sa obstarala architektonická súťaž na rekonštrukciu budovy Požiarnej zbrojnice pre OZ Archív v rámci investičnej akcie č. 54686 z pridelených prostriedkov poskytnutých na základe Výkonnostnej zmluvy v hodnote 140 220,00 €. Tiež boli z prostriedkov poskytnutých na základe Výkonnostnej zmluvy obstaraná ale nezaradená, evidovaná na účte 042100 Architektonická súťaž na 3 nové budovy v areáli SAV v sume 396 712,43 € v rámci investičnej akcie č.54363 a tiež architektonická štúdia – revitalizácia vstupného námestia SAV v hodnote 39 975 € v rámci investičnej akcie č. 55036 a z kombinovaných zdrojov Výkonnostnej zmluvy a vlastných zdrojov obstaraná projektová dokumentácia a stavebné povolenie k projektu nového vjazdu v súhrnnej sume 49 938 € v rámci investičnej akcie č. 55037.

Významné sumy prírastkov dlhodobého majetku v o.z. Kongresové centrum Academia boli nábytok/zamestnanecké ubytovanie v sume 16 113,12 €, projekt k zamestnaneckému ubytovaniu v sume 4 920,00 €, prestavba skladových priestorov na práčovňu v sume 20 688,00 €, technické vybavenie samostatnej hotelovej práčovne v sume 65 050,00 €.
Významné sumy úbytkov dlhodobého hmotného majetku v o.z. Kongresové centrum Akadémia bolo osobné motorové vozidlo Ford Fusion vyradené v sume 13 244,37 €.

V organizačnej zložke Výpočtové stredisko bol v rámci investičnej akcie 111_IA_55220 obstaraný majetok SW Progress Flowmon ADS v obstarávacej cene 45 000,00 EUR. Jedná sa o bezpečnostný softvér, ktorý slúži na inteligentnú analýzu sieťovej prevádzky, zameriava sa na detekciu anomálií a analýzu správania siete.

V rámci investičnej akcie 111_IA_55221 bol obstaraný majetok Infoblox Threat Defense v obstarávacej cene 33 000,00 EUR. Je to inteligentná vnútorná bezpečnostná služba, ktorá stráži najcitlivejší protokol siete – DNS (Domain Name System). Dokáže rozpoznať neštandardné vzorce správania a zastaviť únik informácií.

V rámci investičnej akcie 111_IA_55026 bol obstaraný majetok Diskové pole Pure Storage FlashArray v obstarávacej cene 113 160,00 EUR. Jedná sa o diskové pole, ktoré slúži na centralizované ukladanie a správu obrovského množstva dát s extrémne vysokou rýchlosťou prístupu.

Zostatok obstarávacieho účtu 042 - predstavuje akumulované obstarávacie náklady súvisiace s realizáciou projektu PERUN. Ide o náklady na prípravu a postupné budovanie infraštruktúry superpočítača, ktoré vstupujú do celkovej obstarávacej ceny majetku. Tento majetok bude zaradený do užívania a prevedený na príslušný účet dlhodobého majetku po jeho prevzatí a uvedení do prevádzky, predpokladaný termín je marec 2026.

(2) Opis významných súm pohľadávok v nadväznosti na položky súvahy

Druh a opis významných položiek pohľadávok	**Stav na konci bežného účtovného obdobia**	**Stav na konci bezprostredne predchádzajúceho účtovného obdobia**
Pohľadávky z obch. styku-vystavené neuhradené faktúry za predaj výrobkov a služieb a stav poskytnutých prevádzkových preddavkov na nákupy tovarov a služieb	140 960,48 EUR	93 277,49 EUR

(3) Prehľad krátkodobých pohľadávok do uplynutia lehoty splatnosti a po uplynutí lehoty splatnosti.

Pohľadávky	**Stav na konci bežného účtovného obdobia**	**Stav na konci bezprostredne predchádzajúceho účtovného obdobia**
- do uplynutia lehoty splatnosti	142 469,98	284 569,09
- po uplynutí lehoty splatnosti	21 798,51	25 253,97

(4) Prehľad o významných položkách časového rozlíšenia nákladov budúcich období a príjmov budúcich období.

Náklady budúcich období	**Stav na konci bežného účtovného obdobia**	**Stav na konci bezprostredne predchádzajúceho účtovného obdobia**
Predplatné poistné	9 964,97 EUR	9 244,33 EUR
Predplatné iné	2 485,25 EUR	3 330,27 EUR
Prístupové práva IT služby	1 181,91 EUR	72,50 EUR
Ostatné	520 085,07 EUR	15 257,06 EUR
Spolu	**533 717,20 EUR**	**27 831,66 EUR**

(5) Opis a výška zmien vlastného imania v priebehu bežného účtovného obdobia podľa položiek súvahy.

	Stav na začiatku bežného účtovného obdobia	**Prírastky (+)**	**Úbytky (-)**	**Presuny (+, -)**	**Stav na konci bežného účtovného obdobia**
Vlastné imanie					
Základné imanie	17 493 346,21				17 493 346,21
					z toho:
- nadačné imanie v nadácii					
- vklady zakladateľov					
- prioritný majetok	17 493 346,21				17 493 346,21
Fondy tvorené podľa osobitných predpisov					
Fond reprodukcie					
Oceňovacie rozdiely z precenenia kapitálových účastín					
					Fondy tvorené zo zisku
Rezervný fond					
Fondy tvorené zo zisku					
Ostatné fondy					
					Výsledok hospodárenia
Nevysporiadaný výsledok hospodárenia minulých rokov	3 871 433,17	+42 837,41		+323 401,23	4 237 671,81
Výsledok hospodárenia účtovného obdobia	323 401,23		-142 988,77	-323 401,23	-142 988,77

(6) Informácia o rozdelení účtovného zisku alebo o vysporiadaní účtovnej straty za bezprostredne predchádzajúce účtovné obdobie.

Názov položky	Bezprostredne predchádzajúce účtovné obdobie
Účtovný zisk	323 401,23 EUR
Rozdelenie účtovného zisku	
Prídel do základného imania	
Prídel do fondov tvorených podľa osobitných predpisov	
Prídel do fondu reprodukcie	
Prídel do rezervného fondu	
Prídel do fondov tvorených zo zisku	
Prídel do ostatných fondov	
Úhrada straty minulých období	
Prevod do sociálneho fondu	
Prevod do nevysporiadaného výsledku hospodárenia minulých rokov	323 401,23 EUR
Iné	
Účtovná strata	
Vysporiadanie účtovnej straty	
Zo základného imania	
Z rezervného fondu	
Z fondov tvorených zo zisku	
Z ostatných fondov	
Z nerozdeleného zisku minulých rokov	
Prevod do nevysporiadaného výsledku hospodárenia minulých rokov	
Iné	

(7) Údaje o významných sumách záväzkov v nadväznosti na položky súvahy v EUR

Druh a opis významných položiek záväzkov	Stav na konci bežného účtovného obdobia v EUR	Stav na konci bezprostredne predchádzajúceho účtovného obdobia v EUR
Záväzky z obch. styku-faktúry od dodávateľov za dodanie tovarov a služieb	3 569 091,63	108 532,05
Záväzky zo sociálneho fondu	49 380,27	33 060,74
Záväzky voči zamestnancom	442,93	97,96
Daňové záväzky (preddavky na daň z príjmov PO za rok 2025, záväzok odviesť DPH z nákupu za samozdanenie, zrážková daň pri verejnej obchodnej súťaži)	1 073 484,59	2 149,91
Ostatné záväzky (zábezpeka v rámci VO)	70 033,37	26 620,56

V rámci ostatných záväzkov je v sume 69 885,77 EUR účtovaná zábezpeka z vykonaného verejného obstarávania.

Významnú čiastku záväzkov z obchodného styku v sume 3 295 272,77 EUR tvoria hlavne záväzky súvisiace s obstaraním superpočítača PERUN, z toho:

a) suma 120 772,77 EUR neuhradená čiastka faktúry za stavebné práce súvisiace s obstaraním a prípravou budovania infraštruktúry superpočítača a
b) suma 3 174 500,00 EUR neuhradená faktúra za dodanie a inštaláciu kontajnerového dátového centra.

(8) Prehľad krátkodobých záväzkov do uplynutia lehoty splatnosti a po uplynutí lehoty splatnosti v EUR.

Záväzky	**Stav na konci bežného účtovného obdobia v EUR**	**Stav na konci bezprostredne predchádzajúceho účtovného obdobia v EUR**
- do uplynutia lehoty splatnosti	4 713 052,52 EUR	111 248,40
- po uplynutí lehoty splatnosti	0,00	26 152,08
Spolu		**137 400,48**

(9) Prehľad o začiatočnom stave, tvorbe, čerpaní a konečnom zostatku sociálneho fondu v priebehu bežného účtovného obdobia v EUR.

Sociálny fond	**Suma v EUR**
Stav k prvému dňu bežného účtovného obdobia	**33 060,74**
Tvorba na ťarchu nákladov (tvorba sociálna fondu počas ÚO)	67 837,78
Čerpanie na stravné	-49 580,25
Čerpanie ostatné	-1 938,00
Stav k poslednému dňu bežného účtovného obdobia	**49 380,27**

(10) Prehľad výnosov budúcich období v členení podľa jednotlivých druhov a v členení na dlhodobé výnosy budúcich období a krátkodobé výnosy budúcich období v EUR.

Položky výnosov budúcich období - dlhodobé z dôvodu	**Stav na konci bežného účtovného obdobia v EUR**	**Stav na konci bezprostredne predchádzajúceho účtovného obdobia v EUR**
bezodplatne nadobudnutého dlhodobého majetku		
Neodpísaného dlhodobého majetku obstaraného z verejných zdrojov zo ŠR	14 536 305,12	12 482 709,04
dlhodobého majetku obstaraného z finančného daru		
dlhodobého majetku obstaraného z podielu zaplatenej dane		
dlhodobého majetku obstaraného zo sponzorského		
Nepoužitej dotácie zo ŠR na nákup kapitálového majetku	218 961,64	482,92
iné		
Spolu	**14 755 266,76**	**12 483 191,96**

Položky výnosov budúcich období - krátkodobé z dôvodu	**Stav na konci bežného účtovného obdobia v EUR**	**Stav na konci bezprostredne predchádzajúceho účtovného obdobia v EUR**

dotácie zo štátneho rozpočtu a z prostriedkov Európskej únie	1 099 043,32	791 548,71
dotácie z rozpočtu obce a z rozpočtu vyššieho územného celku		
zostatku podielu zaplatenej dane		
nepoužitého sponzorského		
Granty od subjektov mimo VS	218 703,09	104 585,87
iné	226 671,55	339 809,70
Spolu	**1 544 417,96**	**1 131 358,41**

Čl. IV
Informácie, ktoré dopĺňajú a vysvetľujú údaje vo výkaze ziskov a strát

(1) Prehľad tržieb za vlastné výkony a tovar s uvedením ich opisu a vyčíslením hodnoty tržieb podľa jednotlivých hlavných druhov výrobkov, služieb hlavnej nezdaňovanej činnosti a zdaňovanej činnosti účtovnej jednotky za bežné účtovné obdobie.

Druh a opis tržieb	**Hlavná nezdaňovaná činnosť v EUR**	**Zdaňovaná činnosť v EUR**
Tržby z predaja služieb-ubytovanie	873 908,37	
Tržby za vlastné výrobky (knihy)	116 868,37	
Tržby za vlastné výrobky	2 510,00	
Tržby za predaj tovaru	30 034,93	262 639,36
Tržby z predaja služieb – kongresové služby	141 462,51	
Tržby z predaja služieb – stravovanie	601 577,76	
Tržby z predaja služieb – prehliadky zámku	92 255,64	
Tržby z predaja služieb – areálové služby	44 125,83	
Tržby z predaja služieb – ostatné	503 365,24	
Tržby z predaja služieb – IKT služby	31 305,75	
Tržby z predaja služieb – povolenie vjazdu	8 180,79	
Iné ostatné výnosy - ostatné	2 278,.67	3 654,11
Iné ostatné výnosy – usporiadanie akcie	35 027,20	
Iné ostatné výnosy – poštovné E-shop	2 164,24	
Iné ostatné výnosy – náhrady za škodu	4 065,50	
Iné ostatné výnosy - prebytky	3 182,77	

(2) Opis a vyčíslenie hodnoty významných súm v nadväznosti na položky výkazu ziskov a strát v členení na nepeňažné dary, osobitné výnosy, zákonné poplatky a iné ostatné výnosy za bezprostredne predchádzajúce účtovné obdobie a za bežné účtovné obdobie.

Druh a opis významných súm výnosov	**Stav na konci bežného účtovného obdobia v EUR**	**Stav na konci bezprostredne predchádzajúceho účtovného obdobia v EUR**
Príspevky prijaté od iných organizácií mimo VS	40 078,81	230 887,46
Výnosy z nájmu majetku	78 048,37	94 460,57
Prijaté príspevky od fyzických osôb		0,00
Zmena stavu zásob výrobkov	13 163,99	72 498,77
Prijaté dary	13 555,08	4 705,08
Dotácie od subjektov mimo VS	26 065,43	

(3) Prehľad významných súm dotácií zo štátneho rozpočtu, štátnych fondov, z prostriedkov Európskej únie, dotácií z rozpočtu obce a z rozpočtu vyššieho územného celku, ktoré účtovná jednotka prijala v bezprostredne predchádzajúcom účtovnom období a v bežnom účtovnom období.

Druh a opis významných súm dotácií a grantov	**Stav na konci bežného účtovného obdobia v EUR**	**Stav na konci bezprostredne predchádzajúceho účtovného obdobia v EUR**
Dotácia zo IFP štátneho rozpočtu od zriaďovateľa na bežné výdavky	8 432 391,56	8 536 023,61
Dotácia zo IFP štátneho rozpočtu od zriaďovateľa na kapitálové výdavky	491 245,52	189 180,40
Dotácia zo štátneho rozpočtu od zriaďovateľa na bežné výdavky na základe Výkonnostnej zmluvy	1 026 591,28	582 587,53
Dotácia zo štátneho rozpočtu od zriaďovateľa na kapitálové výdavky na základe Výkonnostnej zmluvy	2 758 167,05	1 493 361,93
Dotácia zo štátneho rozpočtu od Ministerstva investícií, regionálneho rozvoja a informatizácie Slovenskej republiky na bežné výdavky	1 263 363,65	71 648,15
Dotácia zo štátneho rozpočtu od Ministerstva investícií, regionálneho rozvoja a informatizácie Slovenskej republiky na kapitálové výdavky	6 075 409,12	86 400,00
Dotácia od ostatných subjektov		6 600,00
Granty na základe uzatvorených medzinárodných zmlúv od ostatných subjektov mimo VS	57 150,00	
Nenávratný finančný príspevok od subjektu mimo VS	107 306,22	
SPOLU	**20 211 624,40**	**10 965 801,62**

(4) Opis a vyčíslenie hodnoty významných súm v nadväznosti na položky výkazu ziskov a strát v členení na nepeňažné dary, náklady na ostatné služby, osobitné náklady a iné ostatné náklady poskytnuté v bežnom účtovnom období.

Druh a opis významných položiek nákladov	**Stav na konci bežného účtovného obdobia hlavná činnosť v EUR**	**Zdaňovaná činnosť v EUR**
Spotreba materiálu - potraviny	277 091,09	25 017,70
Spotreba materiálu – predmet operatívnej evidencie	115 245,28	
Spotreba materiálu – výrobné materiály (papier)	26 077,93	
Spotreba materiálu – výrobné materiály	25 301,20	
Spotreba materiálu – čistiace prostriedky	11 209,99	
Spotreba materiálu – výpočtová technika	20 635,48	
Spotreba materiálu - knihy	9 443,19	
Spotreba materiálu – kancelárske potreby	20 893,27	
Spotreba materiálu – náhradné diely	21 794,21	
Spotreba materiálu – pracovné odevy	5 054,94	
Spotreba materiálu – PHM	11 868,83	
Spotreba materiálu - ostatné	112 708,58	5 836,05
Spotreba energie - plyn	794 414,27	530,16
Spotreba energie – voda	29 154,38	587,39
Spotreba energie – elektrická energia	356 463,02	530,17
Spotreba energie - teplo	61 718,61	
Predaný tovar – vydavateľstvo VEDA	39 921,29	10 718,81
Predaný tovar – kongresové centrá	8 115,88	79 431,24
Cestovné	13 637,10	
Náklady na reprezentáciu	21 762,32	
Opravy a udržiavanie - budovy	1 126 462,80	
Opravy a udržiavanie – stroje a prístroje	148 171,19	

Opravy a udržiavanie – dopravné prostriedky	11 702,25	
Opravy a udržiavanie – výpočtová technika	3 680,00	
Opravy a udržiavanie - ostatné	693 735,89	12 040,60
Ostatné služby – IKT	30 627,58	26,73
Ostatné služby – údržba hardvér,softvér a výpočt.tech.	13 373,50	3,15
Ostatné služby - výroba	17 367,76	
Ostatné služby – telekomunikačné služby	33 292,79	634,39
Ostatné služby – štúdie, expertízy, posudky	133 602,03	913,98
Ostatné služby – licencie a licenčné poplatky	43 362,78	124,20
Ostatné služby - nájomné	59 799,41	10,08
Ostatné služby – stočné, zrážky	22 905,47	
Ostatné služby – poradenstvo HW, SW, ekonomické a právne	13 109,07	
Ostatné služby – propagácia a reklama	34 670,18	101,94
Ostatné služby – školenia a kurzy	17 651,09	31,42
Ostatné služby - provízie	22 356,30	947,01
Ostatné služby - iné	442 103,18	7 522,78
Mzdové náklady	5 396 885,34	96 111,05
Zákonné sociálne poistenie	1 877 397,80	39 869,37
Ostatné sociálne poistenie	45 503,01	871,24
Zákonné sociálna náklady	267 902,14	1 320,03
Daň z nehnuteľností	68 906,01	10 066,33
Ostatné dane a poplatky	23 273,19	653,94
Ostatné pokuty a penále	2 410,26	
Zmluvné pokuty a penále	12,40	
Manká a škody	1 932,37	11,08
Iné ostatné náklady – bankové poplatky	13 301,44	0,77
Iné ostatné náklady – poistenie	23 117,03	79,94
Iné ostatné náklady - ostatné	1 233,35	
Odpisy dlhodobého majetku	1 285 446,92	3 047,21

Čl. V
Opis údajov na podsúvahových účtoch

V rámci podsúvahovej evidencie je evidovaný aj tovar z komisie v organizačnej zložke VEDA, vydavateľstvo SAV v hodnote 171 361,01 EUR a vyrovnávací účet pre tovar z komisie v sume – 171 361,01 EUR.

751900	-171 361,01	Vyrovnávací pre Tovar z komisie - 92
751951	2 212,99	Tovar z komisie skl. 51 - 92
751952	1 467,70	Tovar z komisie skl. 52 - 92
751953	1 480,51	Tovar z komisie skl. 53 - 92
751954	3 894,07	Tovar z komisie skl. 54 - 92
751955	31 999,70	Tovar z komisie skl. 55 - 92
75195601	124 008,39	Tovar z komisie skl. 5601 - 92
75195602	4 319,82	Tovar z komisie skl. 5602 - 92
75195604	742,63	Tovar z komisie skl. 5604 - 92
75195614	12,60	Tovar z komisie skl. 5614 - 92
751957	1 222,60	Tovar z komisie skl. 57 - 92

Na podsúvahových účtoch je evidovaný drobný hmotný a nehmotný majetok, ktorý bol pri obstaraní jednorazovo odpísaný do nákladov, avšak z hľadiska správy majetku podlieha pravidelnej inventarizácii, a je súčasťou operatívnej evidencie, súbor predmetov kultúrnej hodnoty SVDVT (súbor predmetov kultúrnej hodnoty Stálej výstavy dejín výpočtovej techniky), ktorý je umiestnený v múzeu Výpočtového strediska SAV, kultúrne pamiatky

– budova na Klemensovej ulici, v ktorej sídli organizačná zložka Technicko-hospodárska správa ÚSV SAV a nehnuteľná kultúrna pamiatka – Budova zámku Smolenice

751100	458 518,06	Drobný dlhodobý nehmotný majetok
752100	1 131 632,10	Drobný dlhodobý hmotný majetok
753100	93 606,13	Národné kultúrne pamiatky
761100	5 192,47	Podsúvahový účet
771110	4 431,29	Podsúvahový účet DDNM
771120	174 164,61	Podsúvahový účet DDHM
775100	1 852 633,00	Podsúvahový účet – budova zámku
781100	152,73	Podsúvahový účet
790100	3 000,58	Podsúvahový účet
791100	-70 745,88	Podsúvahový účet
795100	-3 005 497,04	Podsúvahový účet
796100	-539 238,03	DDM + Národné kultúrne pamiatky
799100	-107 850,02	Podsúvahový účet

Čl. VI
Ďalšie informácie

(1) Nehnuteľná kultúrna pamiatka v správe účtovnej jednotky je vo vlastníctve CSČ SAV, v.v.i. a v užívaní organizačnej zložky Technicko-hospodárskej správy ústavov spoločenských vied v Bratislave účtovnej jednotky je administratívna budova na ulici Klemensovej 19 v Bratislave, súpis. č. 2522, nachádzajúcej sa v katastrálnom území Bratislava - Staré Mesto, na parc. č. 9019, LV č. 9882, vlastnícky podiel 542/3977, v hodnote 69 468,72 Eur vedenej na podsúvanom účte 753100. Názov kultúrnej pamiatky v účtovnom programe SOFTIP je: BUDOVA Klemensova

Na podsúvahovom účte 775100 v organizačnej zložke Kongresové centrum zámok Smolenice je vo výške 1 852 633,00 EUR zaúčtovaná nehnuteľná kultúrna pamiatka – Budova zámku Smolenice.

(2) Účtovná jednotka vedie viaceré súdne spory
Účtovná jednotka vedie súdne spory:

a) Súdny spor s Monika Viktória Švantner, Bratislava z dôvodu neuhradenia pohľadávky z roku 2017 je podaná žaloba na OS BA a vydané rozhodnutie na vykonanie exekúcie, istina 5 412,94 € + úroky 1 315,42 € + trovy súdneho konania 499,08 € + naše trovy exekúcie 127,57 €,spolu 7 355,01 € a súdny spor k neuhradenej pohľadávke po lehote splatnosti vo výške 2.592,38 EUR voči firme CASABLANCA Travel s.r.o. je vytvorená opravná položka vo výške 100 % a uznesením Okresného súdu je zastavená exekúcia z dôvodu nemajetnosti povinného a vydaná žiadosť o trvalé upustenie od vymáhania pohľadávky.
b) Aktívny súdny spor - Ing. Tomáš Lacko/CSČ SAV, žalobca sa žalobou zo dňa 5. apríla 2017 domáha určenia, že jeho pracovný pomer so žalovaným trvá a priznania nároku na zaplatenie náhrady mzdy za obdobie od decembra 2016 do rozhodnutia súdu o tom, že pracovný pomer medzi sporovými stranami stále trvá. Odvolací súd dospel k záveru, že po 10 rokoch výkonu závislej práce žalobcom pre žalovaného (vrátane 4 rokov, počas ktorých túto prácu vykonával ako zamestnanec SAV) medzi sporovými stranami vznikol len tzv. faktický pomer, s ktorým sa podľa názoru súdov nižšej inštancie nespájajú žiadne povinnosti zamestnávateľa v prípade, ak chce takýto faktický pomer zamestnávateľ ukončiť. Dovolací návrh žalobcu - žalobca navrhuje, aby Najvyšší súd Slovenskej republiky ako súd dovolací v zmysle ustanovenia § 449 CSP zrušil Rozsudok odvolacieho súdu, t. j. rozsudok Krajského súdu v Bratislave zo dňa 29. októbra 2024, a vrátil vec Krajskému súdu v Bratislave na ďalšie konanie a priznal žalobcovi 100% náhradu trov dovolacieho konania.

(3) Informácie o významných skutočnostiach, ktoré nastali medzi dňom, ku ktorému sa zostavuje účtovná závierka a dňom jej zostavenia.
V účtovnej jednotke v rámci organizačnej zložky CSČ SAV, v.v.i. o.z. VEDA, vydavateľstvo SAV boli identifikované v roku 2025 skutočnosti nasvedčujúce porušeniu finančnej disciplíny a podozreniu na spáchanie trestného činu pri správe finančných prostriedkov. Na základe týchto zistení boli bezodkladne prijaté interné kontrolné a ochranné opatrenia a vo veci bolo podané trestné oznámenie orgánom činným v trestnom konaní.
Odôvodnenie:
Na základe vykonaného forenzného auditu na organizačnej zložke CSČ SAV, v.v.i. o.z. VEDA, vydavateľstvo SAV, bolo v súvislosti so spreneverou finančných prostriedkov zistené fiktívne účtovanie na účtoch 381*, 518* a 378 v období 2024, 2025 a 2026.
Sprenevera bola potvrdená forenzným auditom (správa zo dňa 15.06.2026) po uzatvorení účtovných kníh roku 2025, ktorého výkon bol zabezpečený správcom kapitoly SAV. Preto opravy vzťahujúce sa na IUZ za rok 2025 vykonal konsolidátor kapitoly SAV v KÚZ za rok 2025. Účtovná jednotka vykoná opravu v individuálnom účtovníctve v roku 2026 vrátane zaevidovania pohľadávky z uznania dlhu týkajúceho sa sprenevery.
Účtovnej jednotke v rámci organizačnej zložky VEDA, vydavateľstvo SAV vznikla škoda v dôsledku sprenevery finančných prostriedkov vlastných zdrojov vo výške 752 656,06 Eur (z toho: za rok 2024 vo výške 41 336,- Eur, za rok 2025 vo výške 510 015,-Eur a za rok 2026 vo výške 201 305,06 Eur). Zaúčtovanie škody na základe výsledkov forenzného auditu zo dňa 15.06.2026 bude zohľadnené v individuálnej závierke za rok 2026. Správca kapitoly vykonal opravu k nákladom škody vzťahujúcej sa na rok 2025 v KÚZ za rok 2025.
V účtovnom období 2025 boli nesprávne vyčíslené účty hlavnej knihy 381 vo výške 509 415,-Eur a účet hlavnej knihy 518 v sume 600,- Eur. Oprava účtovania bude vykonaná v roku 2026 prostredníctvom účtu hlavnej knihy 428 – oprava chýb minulých období.

Čl. VII
Ďalšie dôležité informácie ku dňu schválenia účtovnej závierky dozornou radou účtovnej jednotky

Neoprávnené finančné operácie s finančnými prostriedkami organizačnej zložky Veda, vydavateľstvo SAV

Vo februári 2026 zaznamenala účtovná jednotka vo svojej organizačnej zložke Veda, vydavateľstvo SAV, závažné skutočnosti nasvedčujúce tomu, že v priebehu rokov 2024, 2025 a 2026 dochádzalo k neoprávneným platbám finančných prostriedkov organizačnej zložky Veda, vydavateľstvo SAV, v prospech osobného bankového účtu zamestnanca tejto organizačnej zložky, ako aj k neoprávneným platbám finančných prostriedkov organizačnej zložky Správa účelových zariadení SAV v prospech bankového účtu organizačnej zložky Veda, vydavateľstvo SAV. V tejto veci podal riaditeľ organizačnej zložky Veda, vydavateľstvo SAV, trestné oznámenie a účtovná jednotka oznámila tieto skutočnosti zakladateľovi.

SAV, ako zakladateľ účtovnej jednotky a správca rozpočtovej kapitoly, bezodkladne informovala o týchto skutočnostiach Ministerstvo financií SR a objednala u renomovanej audítorskej spoločnosti služby forenzného preverenia účtovných záznamov a bankových transakcií v organizačnej zložke Veda, vydavateľstvo SAV, služby identifikácie nedostatkov v kontrolnom prostredí a rizika spoluúčasti iných zamestnancov a služby eDiscovery (ďalej len **„forenzné preverenie neoprávnených finančných operácií v organizačnej zložke Veda, vydavateľstvo SAV“**). Forenzné preverenie neoprávnených finančných operácií v organizačnej zložke Veda, vydavateľstvo SAV bolo ukončené vydaním správy zo dňa 15. 6. 2026. Forenzná správa potvrdila neoprávnené platby finančných prostriedkov z účtov organizačnej zložky Veda, vydavateľstvo SAV, v prospech osobného bankového účtu zamestnanca tejto organizačnej zložky a manko v hotovostnej pokladnici organizačnej zložky Veda, vydavateľstvo SAV, prístup ku ktorej mal rovnaký zamestnanec tejto organizačnej zložky, v rokoch 2024, 2025 a 2026 v súhrnnej výške 752 656,06 Eur (z toho za rok 2024 vo výške 41 336,00 Eur, za rok 2025 vo výške 510 015,00 Eur a za rok 2026 vo výške 201 305,06 Eur). Forenzná správa zo dňa 15. 6. 2026 taktiež identifikovala nedostatky v riadiacom a kontrolnom prostredí v organizačnej zložke Veda, vydavateľstvo SAV, a v širšom ponímaní aj v organizácii vzťahov medzi organizačnými zložkami a centrálnym aparátom účtovnej jednotky, a sformulovala odporúčania opatrení na odstránenie týchto nedostatkov.

Súhrnná výška neoprávnených platieb, ktoré sa vzťahovali na rok 2025, bola v individuálnej účtovnej závierke účtovnej jednotky zostavenej k 31.12.2025 vykázaná vo výške 509 415,-Eur na účte 381 – Náklady budúcich období a vo výške 600,00 Eur na účte 518 – Ostatné služby (v plnej výške išlo o vlastné zdroje organizačnej zložky Veda, vydavateľstvo SAV). Odbor správy kapitoly štátneho rozpočtu Úradu SAV vykonal v konsolidovanej účtovnej závierke kapitoly SAV za rok 2025 opravu a sumu neoprávnených platieb pripadajúcich na rok 2025 preúčtoval na účet 549 – Manká a škody a zároveň nariadil účtovnej jednotke vykonať opravu vo svojom individuálnom účtovníctve v roku 2026, vrátane zaúčtovania celej pohľadávky a 100 % opravnej položky k nej.

Súhrnná výška neoprávnených platieb v roku 2024 v sume 41 336,00 Eur bola vykázaná v individuálnej účtovnej závierke účtovnej jednotky za rok 2024 na účte 518 – Ostatné služby a do konsolidovanej účtovnej závierky kapitoly SAV za rok 2024 bola v pomere 1:1 prevedená na rovnaký účet nákladov. Ak by sa v tom čase vedelo o neoprávnenosti týchto platieb a o tom, že predstavujú pre účtovnú jednotku škodu, účtovná jednotka by o nej účtovala podľa postupov pre NÚJ na účte 548 – Manká a škody a prevodovým mostíkom by ju previedla na účet 549 – Manká a škody (postupy pre ROPO). Keďže išlo o vykázanie na strane nákladov (aj keď v nesprávnej kategórii nákladov) vplyv na hospodársky výsledok je zachovaný v rovnakej výške a k 01.01.2025 je zohľadnený na účte 431. Neoprávnené platby realizované v roku 2024 sa v plnej výške týkali vlastných zdrojov organizačnej zložky Veda, vydavateľstvo SAV.

Aj v nadväznosti na uvedený incident predsedníctvo SAV uskutočňuje kroky smerujúce k tomu, aby organizácie SAV vybrané podľa ich veľkosti zvýšili frekvenciu overovania svojich účtovných závierok štatutárnym audítorom nad rámec ich zákonnej povinnosti (podľa § 26 ods. 6 zákona č. 243/2017 Z. z. o verejnej výskumnej inštitúcii a o zmene a doplnení niektorých zákonov je verejná výskumná inštitúcia povinná zabezpečiť najmenej raz za štyri roky overenie ročnej účtovnej závierky štatutárnym audítorom), pričom účtovná jednotka bude spadať do kategórie organizácií SAV, ktoré si budú dávať overovať svoju účtovnú závierku štatutárnym audítorom každý rok.

<u>Odmietnutie štatutárneho audítora vyjadriť názor na individuálnu účtovnú závierku účtovnej jednotky zostavenú k 31. 12. 2025</u>

Dňa 29. 7. 2026 audítorská spoločnosť MJ Audit s. r. o., ktorá ako štatutárny audítor overovala individuálnu účtovnú závierku účtovnej jednotky za rok 2025, vydala správu audítora a list odporúčaní. Vo svojej správe štatutárny audítor konštatoval, že nemohol získať dostatočné a vhodné audítorské dôkazy, ktoré by mu poskytli základ pre jeho názor, a z tohto dôvodu nevyjadril názor na individuálnu účtovnú závierku účtovnej jednotky zostavenú k 31. 12. 2025. Správa štatutárneho audítora je verejne dostupná na webovej stránke registra účtovných závierok a je súčasťou výročnej správy účtovnej jednotky ako príloha B-2.

Na základe konzultácií s odborom správy kapitoly štátneho rozpočtu Úradu SAV dozorná rada účtovnej jednotky na svojom zasadnutí dňa 6. 8. 2026 schválila návrh ďalšieho postupu, ktorý spočíval o. i. v zazmluvnení externej účtovnej firmy na odstránenie dôvodov, pre ktoré štatutárny audítor nemohol vyjadriť svoj názor na účtovnú závierku účtovnej jednotky zostavenú k 31. 12. 2025, ako aj v zazmluvnení štatutárneho audítora pre overenie účtovnej závierky za rok 2026.

Dňa 17. 8. 2026 SAV uzavrela s renomovanou audítorskou spoločnosťou zmluvu na realizáciu nápravných opatrení, ktorých obsahom sú účtovná a reportingová asistencia pri príprave dodatočných podkladov pre vybrané oblasti účtovníctva účtovnej jednotky. Cieľom týchto prác bolo podporiť účtovnú jednotku a odbor správy kapitoly štátneho rozpočtu Úradu SAV pri zhromažďovaní, štruktúrovaní a vyhodnocovaní dostupných informácií a dokumentácie k vybraným oblastiam účtovníctva, pri kvantifikácii možných dopadov a pri príprave dodatočných podkladov pre potreby zostavenia a auditu konsolidovanej účtovnej závierky SAV (ďalej len **„nápravné opatrenia“**). Cieľom nápravných opatrení bolo pripraviť a odovzdať výstupy a súvisiace podklady potrebné na to, aby odbor správy kapitoly štátneho rozpočtu Úradu SAV mohol v konsolidovanej účtovnej závierke SAV za rok 2025 identifikovať, vyčísliť a okomentovať rozdiely medzi nepreukaznými alebo nesprávnymi účtovnými záznamami zahrnutými do individuálnej účtovnej závierky účtovnej jednotky zostavenej k 31. 12. 2025, na ktoré poukázal štatutárny audítor, a správnymi účtovnými záznamami spĺňajúcimi požiadavky účtovných predpisov. Vzhľadom na veľmi obmedzený časový priestor do času uzavretia konsolidovanej účtovnej závierky SAV za rok 2025, boli nápravné opatrenia realizované vo vysokom tempe a v úzkej spolupráci s odborom správy kapitoly štátneho rozpočtu Úradu SAV a s dozornou radou účtovnej jednotky.

Odbor správy kapitoly štátneho rozpočtu Úradu SAV premietol do časti Poznámky ku konsolidovanej účtovnej závierke kapitoly SAV za rok 2025 nižšie uvedené **významné odchýlky** vzťahujúce sa k riadkom 010 (*Pozemky*), 012 (*Stavby*) a 013 (*Samostatné hnuteľné veci a súbory hnuteľných vecí*) Súvahy aktív a k riadkom 063 (*Základné imanie*), 102 (*Výnosy budúcich období krátkodobé*) a 103 (*Výnosy budúcich období dlhodobé*) Súvahy pasív uvedeným v individuálnej účtovnej závierke CSČ SAV, v. v. i., za rok 2025.

Vo vzťahu **k riadku 010** (Pozemky) **Súvahy aktív** účtovnej jednotky v porovnaní so stavom vykázaným v účtovnej závierke za rok 2025 bol identifikovaný celkový rozdiel vo výške:

obstarávacia cena – zníženie	861 060,26 Eur,
netto hodnota – zníženie	861 060,26 Eur.

Identifikované bolo nesprávne zaradenie stavieb na účte 031 – Pozemky vo výške 861 060,26 Eur. Oprava bude na pokyn správcu kapitoly vykonaná v individuálnom účtovníctve účtovnej jednotky v roku 2026, a to znížením účtu 031 – Pozemky voči účtu 411 – Základné imanie. Skutočná cena pozemkov prislúchajúca k stavbám bude ocenená znaleckým posudkom v roku 2026 a premietnutá v účtovnej závierke za rok 2026.

Vo vzťahu **k riadku 012** (*Stavby*) **Súvahy aktív** účtovnej jednotky v porovnaní so stavom vykázaným v účtovnej závierke účtovnej jednotky za rok 2025 boli identifikované celkové rozdiely vo výške:
obstarávacia cena – navýšenie 991 444,46 Eur,
oprávky – navýšenie 83 915,33 Eur,
netto hodnota – navýšenie 907 529,13 Eur.

Identifikované navýšenie obstarávacej ceny pozostáva predovšetkým z preklasifikovania stavieb nesprávne vykázaných na účte pozemkov v roku 2024 vo výške 861 060,26 Eur a z úprav súvisiacich s technickými zhodnoteniami. Rozlíšenie medzi opravou a technickým zhodnotením vo výške 130 384,20 Eur.
Na pokyn správcu kapitoly SAV bude oprava vykonaná v individuálnom účtovníctve účtovnej jednotky do konca roka 2026 v spolupráci s dodávateľom účtovného softvéru. Nesprávne vyčíslenie odpisov bude opravené prostredníctvom účtu 428 – Nevysporiadaný výsledok hospodárenia minulých rokov, v prípade použitých transferov na obstaranie kapitálových aktív sa súvzťažne opravia aj výnosy budúcich období na účte 384, ktoré sa rozpúšťajú do výnosov spolu so vzniknutými nákladmi (odpismi).
Nesprávne účtovanie na účte 511 – Opravy a udržiavanie v sume 130 384,20 Eur bude v roku 2026 opravené prostredníctvom účtu 428 (zvýšenie výsledku hospodárenia minulých rokov) a prírastkom na príslušných účtoch obstarania dlhodobého hmotného majetku. Súčasne bude opravený aj bežný transfer, ktorý bol súčasne s nákladmi na údržbu a opravu zúčtovaný v roku 2025 do výnosov. Oprava bude vykonaná prostredníctvom účtu 428 (znížením výsledku hospodárenia minulých rokov).
Keďže došlo k chybe posúdenia medzi opravou a technickým zhodnotením, v roku 2026 budú opravené aj náklady vo výške odpisov prislúchajúcich na rok 2025, o ktorých malo byť účtované a ktoré by vznikli v dôsledku zaradenia technického zhodnotenia dlhodobého hmotného majetku. Výška odpisov prislúchajúca na rok 2025 bude v roku 2026 opravená znížením hospodárskeho výsledku minulých rokov na účte 428 a zvýšením príslušných účtov oprávok k dlhodobému hmotnému majetku. Súčasne so vzniknutými nákladmi (odpismi) sa zúčtuje aj rozpustenie výnosu z transferu. Oprava nezaúčtovaných výnosov sa vykoná prostredníctvom účtu 428 (zvýšenie) na ťarchu účtu 384 – Výnosy budúcich období.

Vo vzťahu **k riadku 013** (*Samostatné hnuteľné veci a súbory hnuteľných vecí*) **Súvahy aktív** účtovnej jednotky bol v porovnaní so stavom vykázaným v účtovnej závierke za rok 2025 identifikovaný celkový rozdiel vo výške:
obstarávacia cena – navýšenie 57 096,60 Eur,
oprávky – navýšenie 793,01 Eur,
netto hodnota – navýšenie 56 303,59 Eur.

Rozlíšenie medzi opravou a technickým zhodnotením bolo vo výške 57 096,60 Eur.
Nesprávne účtovanie na účte 511 – Opravy a udržiavanie v sume 57 096,60 Eur bude v roku 2026 opravené prostredníctvom účtu 428 (zvýšenie výsledku hospodárenia minulých rokov) a prírastkom na príslušných účtoch obstarania dlhodobého hmotného majetku. Súčasne bude opravený aj bežný transfer, ktorý bol súčasne s nákladmi na údržbu a opravu zúčtovaný v roku 2025 do výnosov. Oprava bude vykonaná prostredníctvom účtu 428 (znížením výsledku hospodárenia minulých rokov).

Vo vzťahu **k riadku 063** (*Základné imanie*) **Súvahy pasív** účtovnej jednotky bola na účte 411 – Základné imanie účtovnej jednotky uvedenom na r. 063 Súvahy nesprávne premietnutá zostatková cena pozemkov a zostatok tohto riadku je vyšší o sumu 861 060,26 Eur (nesprávne zatriedenie stavieb ako pozemkov – viď. popis vrátane popisu opravy pri riadku 010).

Vo vzťahu **k riadkom 102** *(Výnosy budúcich období krátkodobé)* **a 103** (*Výnosy budúcich období dlhodobé*) **Súvahy pasív** účtovnej jednotky boli vykonané procedúry rekonštrukcie historických zostatkov a dokumentácie sprístupnenej organizačnou zložkou Veda, vydavateľstvo SAV, na základe, ktorých bol identifikovaný rozdiel vo výške 85 100,55 Eur medzi účtovnými zostatkami účtov skupiny 384 (Výnosy budúcich období krátkodobé – riadok 102) a zostatkami, ktoré bolo možné podporiť dostupnou dokumentáciou a evidenciou sprístupnenou ku dňu vykonania analýzy.
Oprava účtovania účtu 384 – Výnosy budúcich období krátkodobé bude vykonaná v individuálnom účtovníctve účtovnej jednotky v roku 2026 prostredníctvom účtu 428 – Výsledok hospodárenia minulých účtovných období, ktorý sa zvýši o opravovanú sumu.

Výnosy budúcich období dlhodobé na riadku 103 Súvahy sa vzťahujú k dlhodobému majetku a budú opravené súčasne s opravou odpisov (viď. popis. pri riadku 012).

Celkový (významný) **vplyv nesprávneho účtovania na hospodársky výsledok účtovnej jednotky za rok 2025** bol:

na účte 381 o sumu 509 415,-Eur (sprenevera), ktorá nebola v individuálnej účtovnej závierke premietnutá v nákladoch (manká a škody),

na účte 384 o sumu 85 100,55 Eur (výnosy budúcich období – krátkodobé, ktoré mali byť rozpustené do výnosov v roku 2025).

V prípade, ak by boli tieto položky správne účtované na riadku 072 (*Výsledok hospodárenia za účtovné obdobie*), v roku 2025 by bola vykázaná strata vo výške 567 303,22 Eur ako výsledok

hodnoty -142 988,77 Eur strata uvedená v individuálnej účtovnej závierke účtovnej jednotky za rok 2025,

hodnoty -509 415,00 Eur sprenevera na účte 381 a

hodnoty 85 100,55 Eur nerozpustené výnosy z účtu 384.

NÚJ	k 31. 12. 2025 Netto	Zistené rozdiely Netto	Suma po korekcii	Oprava v IUZ 2026
Aktíva		**-406 642,54**		
Neobežný majetok				
r. 010 Pozemky	17 440 006,12	-861 060,26	16 578 945,86	v IUZ 2026
r. 012 Stavby	9 463 545,05	907 529,13	10 371 074,18	v IUZ 2026
r. 013 Samostatné hnuteľné veci a súbory hnuteľných vecí	3 018 792,15	56 303,59	3 075 095,74	v IUZ 2026
Časové rozlíšenie				
r. 058 Náklady budúcich období (381)	533 717,20	-509 415,00	24 302,20	v IUZ 2026
Pasíva		**-406 642,54**		
Vlastné imanie				
r. 063 Základné imanie	17 493 346,21	-861 060,26	16 632 285,95	v IUZ 2026
r. 072 Výsledok hospodárenia za ÚO	-142 988,77	-509 415,00	-652 403,77	v IUZ 2026
r. 072 Výsledok hospodárenia za ÚO		85 100,55	85 100,55	v IUZ 2026
Spolu r. 072 Výsledok hospodárenia za ÚO			**-567 303,22**	v IUZ 2026
Časové rozlíšenie				
r. 102 Výnosy budúcich období krátkodobé (384 AÚ)	1 544 417,96	-85 100,55	1 459 317,41	v IUZ 2026
r. 103 Výnosy budúcich období dlhodobé (384 AÚ)	14 755 266,76	963 832,72	15 719 099,48	v IUZ 2026

Vo vzťahu **k riadku 030** (*Zásoby*) **Súvahy aktív** účtovnej jednotky ku dňu schválenia účtovnej závierky účtovnej jednotky za rok 2025 prebieha mimoriadna fyzická inventúra zásob a doplňujúca analýza zameraná na identifikáciu zásob, pri ktorých môže existovať zvýšené riziko obmedzenej predajnosti alebo budúceho využitia, ako aj na odhad možného dopadu na výšku opravnej položky. Prípadné inventarizačné rozdiely a opravné položky budú zúčtované a zohľadnené v individuálnej účtovnej závierke účtovnej jednotky za rok 2026 a následne v konsolidovanej účtovnej závierke kapitoly SAV za rok 2026.

Dozorná rada účtovnej jednotky na svojom zasadnutí dňa 6. 8. 2026 tiež schválila návrh na odvolanie generálnej riaditeľky účtovnej jednotky. Po vyjadreniach vedeckej rady a správnej rady účtovnej jednotky k návrhu dozornej rady účtovnej jednotky predseda SAV zvolal mimoriadne zasadnutie predsedníctva SAV na 27. 8. 2026 za účelom prerokovania návrhu dozornej rady účtovnej jednotky na odvolanie generálnej riaditeľky účtovnej jednotky a rozhodnutia o ňom.

Dňa 26. 8. 2026 generálna riaditeľka účtovnej jednotky doručila zakladateľovi akt vzdania sa funkcie generálnej riaditeľky účtovnej jednotky ku dňu 15. 9. 2026.

Dozorná rada účtovnej jednotky na svojom zasadnutí dňa 29. 9. 2026 navrhla, aby

a) po právnom posúdení bola aj voči iným zamestnancom účtovnej jednotky a voči iným subjektom vyvodená zodpovednosť za škody spôsobené účtovnej jednotke neoprávnenými platbami finančných prostriedkov z účtov organizačnej zložky Veda, vydavateľstvo SAV, na osobný účet jeho zamestnanca, nevykonaním riadnej inventúry zásob v organizačnej zložke Veda, vydavateľstvo SAV**,** neposkytnutím podkladov vyžiadaných štatutárnym audítorom a nezabránením realizácii neštandardných finančných operácií zamestnanca organizačnej zložky Veda, vydavateľstvo SAV**,** zo strany dotknutej banky a dotknutého prevádzkovateľa hazardných hier, a
b) účtovná jednotka začala výberové konanie na štatutárneho audítora, ktorý overí individuálnu účtovnú závierku účtovnej jednotky za rok 2026.

Dozorná rada účtovnej jednotky na svojom zasadnutí dňa 21. 10. 2026, vzhľadom na to, že

a) individuálna účtovná závierka účtovnej jednotky zostavená k 31. 12. 2025 v spojení s úpravami, ktoré odbor správy kapitoly štátneho rozpočtu Úradu SAV identifikoval, vyčíslil a okomentoval v poznámkach ku konsolidovanej účtovnej závierke kapitoly SAV za rok 2025, predstavujú správne číselné vyjadrenie príslušných nepreukazných alebo nesprávnych účtovných záznamov zahrnutých do individuálnej účtovnej závierky účtovnej jednotky zostavenej k 31. 12. 2025, na ktoré poukázal štatutárny audítor, a poskytujú verný a pravdivý obraz o príslušných skutočnostiach, ktoré sú predmetom účtovania v účtovnej závierke účtovnej jednotky zostavenej k 31. 12. 2025,
b) skupina účtovných záznamov o zásobách v organizačnej zložke VEDA, vydavateľstvo SAV: i) predstavuje už iba malú časť skutočností, o ktorých sa účtuje v účtovnej závierke účtovnej jednotky, a ii) je predmetom mimoriadnej fyzickej inventúry a vyhodnotenia jej výsledkov, ktoré budú zverejnené v dodatočnom stanovisku dozornej rady k výročnej správe účtovnej jednotky za rok 2025, a
c) neschválenie individuálnej účtovnej závierky účtovnej jednotky zostavenej k 31. 12. 2025 dozornou radou účtovnej jednotky by malo značne negatívne dôsledky na zostavenie a audit konsolidovanej účtovnej závierky kapitoly SAV za rok 2025 a nadväzne aj konsolidovanej účtovnej závierky ústrednej správy,

schválila individuálnu účtovnú závierku účtovnej jednotky zostavenú k 31. 12. 2025.

Dátum schválenia účtovnej závierky: 21.10.2026

Časť I. Príjmy a výdavky

1.1. Príjmy

Druh rozp.	Zdroj	JT	Ekonomická klasifikácia			Schválený rozpočet	Rozpočet po zmenách	Očakávaná skutočnosť	Skutočnosť k 31.12.2025
			Položka	Podpoložka	Názov				
a	b	c	d	e	f	1	2	3	4
	111		312	001	Zo štátneho rozpočtu	6 304 566,00	9 458 982,84	0,00	9 458 982,84
	111		312		Transfery v rámci verejnej správy	6 304 566,00	9 458 982,84	0,00	9 458 982,84
	111		310		Tuzemské bežné granty a transfery	6 304 566,00	9 458 982,84	0,00	9 458 982,84
	111		322	001	Zo štátneho rozpočtu	0,00	3 249 412,57	0,00	3 249 412,57
	111		322		Transfery v rámci verejnej správy	0,00	3 249 412,57	0,00	3 249 412,57
	111		320		Tuzemské kapitálové granty a transfery	0,00	3 249 412,57	0,00	3 249 412,57
	111		300		Granty a transfery	6 304 566,00	12 708 395,41	0,00	12 708 395,41
	111	-				6 304 566,00	12 708 395,41	0,00	12 708 395,41
	111					6 304 566,00	12 708 395,41	0,00	12 708 395,41
	11GR		331	001	Od zahraničného subjektu iného ako medzinárodná or	0,00	57 150,00	0,00	57 150,00
	11GR		331		Bežné	0,00	57 150,00	0,00	57 150,00
	11GR		330		Zahraničné granty	0,00	57 150,00	0,00	57 150,00
	11GR		300		Granty a transfery	0,00	57 150,00	0,00	57 150,00
	11GR	-				0,00	57 150,00	0,00	57 150,00
	11GR					0,00	57 150,00	0,00	57 150,00
	1BA1		315		Transfery od subjektov nezaradených vo VS	0,00	91 210,29	0,00	91 210,29
	1BA1		315		Transfery od subjektov nezaradených vo VS	0,00	91 210,29	0,00	91 210,29
	1BA1		310		Tuzemské bežné granty a transfery	0,00	91 210,29	0,00	91 210,29
	1BA1		300		Granty a transfery	0,00	91 210,29	0,00	91 210,29
	1BA1	-				0,00	91 210,29	0,00	91 210,29
	1BA1					0,00	91 210,29	0,00	91 210,29
	1BA2		315		Transfery od subjektov nezaradených vo VS	0,00	16 095,93	0,00	16 095,93
	1BA2		315		Transfery od subjektov nezaradených vo VS	0,00	16 095,93	0,00	16 095,93

1.1. Príjmy

Druh rozp.	Zdroj	JT	Ekonomická klasifikácia			Schválený rozpočet	Rozpočet po zmenách	Očakávaná skutočnosť	Skutočnosť k 31.12.2025
			Položka	Podpoložka	Názov				
a	b	c	d	e	f	1	2	3	4
	1BA2		310		Tuzemské bežné granty a transfery	0,00	16 095,93	0,00	16 095,93
	1BA2		300		Granty a transfery	0,00	16 095,93	0,00	16 095,93
	1BA2	-				0,00	16 095,93	0,00	16 095,93
	1BA2					0,00	16 095,93	0,00	16 095,93
	1P02		312	001	Zo štátneho rozpočtu	0,00	74 860,00	0,00	75 316,74
	1P02		312		Transfery v rámci verejnej správy	0,00	74 860,00	0,00	75 316,74
	1P02		310		Tuzemské bežné granty a transfery	0,00	74 860,00	0,00	75 316,74
	1P02		322	001	Zo štátneho rozpočtu	0,00	1 134 150,45	0,00	42 234,20
	1P02		322		Transfery v rámci verejnej správy	0,00	1 134 150,45	0,00	42 234,20
	1P02		320		Tuzemské kapitálové granty a transfery	0,00	1 134 150,45	0,00	42 234,20
	1P02		300		Granty a transfery	0,00	1 209 010,45	0,00	117 550,94
	1P02	-				0,00	1 209 010,45	0,00	117 550,94
	1P02					0,00	1 209 010,45	0,00	117 550,94
	3P01		312	001	Zo štátneho rozpočtu	0,00	1 188 503,65	0,00	1 266 190,70
	3P01		312		Transfery v rámci verejnej správy	0,00	1 188 503,65	0,00	1 266 190,70
	3P01		310		Tuzemské bežné granty a transfery	0,00	1 188 503,65	0,00	1 266 190,70
	3P01		322	001	Zo štátneho rozpočtu	0,00	4 941 258,67	0,00	184 521,00
	3P01		322		Transfery v rámci verejnej správy	0,00	4 941 258,67	0,00	184 521,00
	3P01		320		Tuzemské kapitálové granty a transfery	0,00	4 941 258,67	0,00	184 521,00
	3P01		300		Granty a transfery	0,00	6 129 762,32	0,00	1 450 711,70
	3P01	-				0,00	6 129 762,32	0,00	1 450 711,70
	3P01					0,00	6 129 762,32	0,00	1 450 711,70
	46		212	002	Z prenajatých pozemkov	0,00	620,51	0,00	620,51
	46		212	003	Z prenajatých budov, priestorov a objektov	127 757,00	145 434,56	0,00	77 442,01

1.1. Príjmy

Druh rozp.	Zdroj	JT	Ekonomická klasifikácia			Schválený rozpočet	Rozpočet po zmenách	Očakávaná skutočnosť	Skutočnosť k 31.12.2025
			Položka	Podpoložka	Názov				
a	b	c	d	e	f	1	2	3	4
46			212	004	Z prenajatých strojov, prístrojov, zariadení, tech	0,00	0,00	0,00	603,90
46			212		Príjmy z vlastníctva	127 757,00	146 055,07	0,00	78 666,42
46			210		Príjmy z podnikania a z vlastníctva majetku	127 757,00	146 055,07	0,00	78 666,42
46			223	001	Za predaj výrobkov, tovarov a služieb	1 995 344,00	2 404 406,24	0,00	1 819 120,32
46			223	003	Za stravné	831 415,00	583 000,00	0,00	566 562,97
46			223		Poplatky a platby z nepriemyselného a náhodného pr	2 826 759,00	2 987 406,24	0,00	2 385 683,29
46			220		Administratívne poplatky a iné poplatky a platby	2 826 759,00	2 987 406,24	0,00	2 385 683,29
46			231		Príjem z predaja kapitálových aktív	0,00	0,00	0,00	804,88
46			231		Príjem z predaja kapitálových aktív	0,00	0,00	0,00	804,88
46			230		Kapitálové príjmy	0,00	0,00	0,00	804,88
46			292	012	Z dobropisov	0,00	159 482,09	0,00	159 211,94
46			292	017	Vratky	14 000,00	43 130,88	0,00	52 210,65
46			292	019	Z refundácie	0,00	0,00	0,00	15 301,13
46			292	027	Iné	0,00	641,08	0,00	774,09
46			292		Ostatné príjmy	14 000,00	203 254,05	0,00	227 497,81
46			290		Iné nedaňové príjmy	14 000,00	203 254,05	0,00	227 497,81
46			200		Nedaňové príjmy	2 968 516,00	3 336 715,36	0,00	2 692 652,40
46			315		Transfery od subjektov nezaradených vo VS	181 927,00	37 127,00	0,00	18 408,04
46			315		Transfery od subjektov nezaradených vo VS	181 927,00	37 127,00	0,00	18 408,04
46			310		Tuzemské bežné granty a transfery	181 927,00	37 127,00	0,00	18 408,04
46			300		Granty a transfery	181 927,00	37 127,00	0,00	18 408,04
46	-					3 150 443,00	3 373 842,36	0,00	2 711 060,44
46						3 150 443,00	3 373 842,36	0,00	2 711 060,44
					Spolu	9 455 009,00	23 585 466,76	0,00	17 152 174,71

Časť I. Príjmy a výdavky

1.2. Výdavky

Druh rozp.	Zdroj	JT	Program	Funkčná klasifikácia				Ekonomická klasifikácia			Schválený rozpočet	Rozpočet po zmenách	Očakávaná skutočnosť	Skutočnosť k 31.12.2025
				Oddiel	Skupina	Trieda	Podtrieda	Položka	Podpoložka	Názov				
a	b	c	d	e	f	g	h	i	j	k	1	2	3	4
	111			01	4	0	1	611		Tarifný plat, osobný plat, základný plat, funkčný	2 372 224,00	2 298 371,65	0,00	2 298 371,65
	111			01	4	0	1	611		Tarifný plat, osobný plat, základný plat, funkčný	2 372 224,00	2 298 371,65	0,00	2 298 371,65
	111			01	4	0	1	612	001	Osobný príplatok	430 552,00	500 908,28	0,00	500 908,28
	111			01	4	0	1	612	002	Ostatné príplatky okrem osobných príplatkov	110 435,00	169 571,66	0,00	169 571,66
	111			01	4	0	1	612		Príplatky	540 987,00	670 479,94	0,00	670 479,94
	111			01	4	0	1	613		Náhrada za pracovnú pohotovosť, služobnú pohotovos	0,00	150,00	0,00	150,00
	111			01	4	0	1	613		Náhrada za pracovnú pohotovosť, služobnú pohotovos	0,00	150,00	0,00	150,00
	111			01	4	0	1	614		Odmeny	46 655,00	523 668,50	0,00	523 668,50
	111			01	4	0	1	614		Odmeny	46 655,00	523 668,50	0,00	523 668,50
	111			01	4	0	1	610		Mzdy, platy, služobné príjmy a ostatné osobné vyro	2 959 866,00	3 492 670,09	0,00	3 492 670,09
	111			01	4	0	1	621		Poistné do Všeobecnej zdravotnej poisťovne	198 419,00	240 674,75	0,00	240 674,75
	111			01	4	0	1	621		Poistné do Všeobecnej zdravotnej poisťovne	198 419,00	240 674,75	0,00	240 674,75
	111			01	4	0	1	623		Poistné do ostatných zdravotných poisťovní	118 833,00	160 544,36	0,00	160 544,36
	111			01	4	0	1	623		Poistné do ostatných zdravotných poisťovní	118 833,00	160 544,36	0,00	160 544,36
	111			01	4	0	1	625	001	Na nemocenské poistenie	42 075,00	51 428,02	0,00	51 428,02
	111			01	4	0	1	625	002	Na starobné poistenie	421 287,00	504 135,77	0,00	504 135,77
	111			01	4	0	1	625	003	Na úrazové poistenie	23 861,00	29 370,43	0,00	29 370,43
	111			01	4	0	1	625	004	Na invalidné poistenie	88 621,00	94 216,42	0,00	94 216,42
	111			01	4	0	1	625	005	Na poistenie v nezamestnanosti	30 328,00	34 095,82	0,00	34 095,82
	111			01	4	0	1	625	006	Na garančné poistenie	7 457,00	9 190,44	0,00	9 190,44
	111			01	4	0	1	625	007	Na poistenie do rezervného fondu solidarity	140 590,00	170 620,76	0,00	170 620,76
	111			01	4	0	1	625		Poistné do Sociálnej poisťovne	754 219,00	893 057,66	0,00	893 057,66
	111			01	4	0	1	627		Príspevok do doplnkových dôchodkových poisťovní	0,00	6 446,87	0,00	6 446,87

Časť I. Príjmy a výdavky

1.2. Výdavky

Druh rozp.	Zdroj	JT	Program	Funkčná klasifikácia				Ekonomická klasifikácia			Schválený rozpočet	Rozpočet po zmenách	Očakávaná skutočnosť	Skutočnosť k 31.12.2025
				Oddiel	Skupina	Trieda	Podtrieda	Položka	Podpoložka	Názov				
a	b	c	d	e	f	g	h	i	j	k	1	2	3	4
	111			01	4	0	1	627		Príspevok do doplnkových dôchodkových poisťovní	0,00	6 446,87	0,00	6 446,87
	111			01	4	0	1	620		Poistné a príspevok do poisťovní	1 071 471,00	1 300 723,64	0,00	1 300 723,64
	111			01	4	0	1	631	001	Tuzemské	2 000,00	4 152,85	0,00	4 098,32
	111			01	4	0	1	631	002	Zahraničné	1 100,00	3 551,06	0,00	3 551,06
	111			01	4	0	1	631		Cestovné náhrady	3 100,00	7 703,91	0,00	7 649,38
	111			01	4	0	1	632	001	Energie	1 461 819,00	876 643,90	0,00	871 219,44
	111			01	4	0	1	632	002	Vodné, stočné	7 950,00	13 095,75	0,00	11 078,30
	111			01	4	0	1	632	003	Poštové služby	1 350,00	899,67	0,00	512,17
	111			01	4	0	1	632	004	Komunikačná infraštruktúra	8 000,00	11 642,00	0,00	9 478,55
	111			01	4	0	1	632	005	Telekomunikačné služby	6 201,00	8 733,17	0,00	8 606,72
	111			01	4	0	1	632		Energie, voda a komunikácie	1 485 320,00	911 014,49	0,00	900 895,18
	111			01	4	0	1	633	001	Interiérové vybavenie	4 000,00	7 205,90	0,00	5 205,90
	111			01	4	0	1	633	002	Výpočtová technika	22 300,00	35 950,06	0,00	24 390,07
	111			01	4	0	1	633	003	Telekomunikačná technika	6 700,00	6 069,86	0,00	6 069,86
	111			01	4	0	1	633	004	Prevádzkové stroje, prístroje, zariadenie, technik	2 560,00	3 928,90	0,00	1 620,38
	111			01	4	0	1	633	006	Všeobecný materiál	56 478,00	149 732,38	0,00	142 734,08
	111			01	4	0	1	633	007	Špeciálny materiál	1 000,00	0,00	0,00	0,00
	111			01	4	0	1	633	009	Knihy, časopisy, noviny , učebnice, učebné pomôcky	9 500,00	10 886,59	0,00	3 077,35
	111			01	4	0	1	633	010	Pracovné odevy, obuv a pracovné pomôcky	0,00	533,40	0,00	533,40
	111			01	4	0	1	633	011	Potraviny	12 580,00	16 431,44	0,00	16 431,44
	111			01	4	0	1	633	013	Softvér	3 000,00	21 391,08	0,00	20 191,08
	111			01	4	0	1	633	015	Palivá ako zdroj energie	500,00	0,00	0,00	0,00
	111			01	4	0	1	633	016	Reprezentačné	2 050,00	2 775,36	0,00	1 212,21

Časť I. Príjmy a výdavky

1.2. Výdavky

Druh rozp.	Zdroj	JT	Program	Funkčná klasifikácia				Ekonomická klasifikácia			Schválený rozpočet	Rozpočet po zmenách	Očakávaná skutočnosť	Skutočnosť k 31.12.2025
				Oddiel	Skupina	Trieda	Podtrieda	Položka	Podpoložka	Názov				
a	b	c	d	e	f	g	h	i	j	k	1	2	3	4
111				01	4	0	1	633	018	Licencie	25 000,00	30 834,95	0,00	14 793,75
111				01	4	0	1	633	019	Komunikačná infraštruktúra	500,00	0,00	0,00	0,00
111				01	4	0	1	633		Materiál	146 168,00	285 739,92	0,00	236 259,52
111				01	4	0	1	634	001	Palivo, mazivá, oleje, špeciálne kvapaliny	3 850,00	3 920,57	0,00	3 499,77
111				01	4	0	1	634	002	Servis, údržba, opravy a výdavky s tým spojené	2 560,00	4 450,27	0,00	4 450,27
111				01	4	0	1	634	003	Poistenie	1 062,00	3 842,43	0,00	3 842,43
111				01	4	0	1	634	004	Prepravné a nájom dopravných prostriedkov	0,00	553,50	0,00	553,50
111				01	4	0	1	634	005	Karty, známky, poplatky	100,00	2,00	0,00	2,00
111				01	4	0	1	634		Dopravné	7 572,00	12 768,77	0,00	12 347,97
111				01	4	0	1	635	001	Interiérového vybavenia	100,00	0,00	0,00	0,00
111				01	4	0	1	635	002	Výpočtovej techniky	1 000,00	3 800,00	0,00	3 444,00
111				01	4	0	1	635	004	Prevádzkových strojov, prístrojov, zariadení, tech	7 320,00	620 908,11	0,00	617 726,52
111				01	4	0	1	635	005	Špeciálnych strojov, prístrojov, zariadení, techni	0,00	2 056,34	0,00	2 056,34
111				01	4	0	1	635	006	Budov, objektov alebo ich častí	35 719,00	533 099,20	0,00	532 174,48
111				01	4	0	1	635	009	Softvéru	23 000,00	24 791,39	0,00	23 245,04
111				01	4	0	1	635	010	Komunikačnej infraštruktúry	4 500,00	1 400,00	0,00	1 400,00
111				01	4	0	1	635		Rutinná a štandardná údržba	71 639,00	1 186 055,04	0,00	1 180 046,38
111				01	4	0	1	636	001	Budov, objektov alebo ich častí	0,00	2 342,12	0,00	2 342,12
111				01	4	0	1	636	002	Prevádzkových strojov, prístrojov, zariadení, tech	0,00	3 802,06	0,00	3 802,06
111				01	4	0	1	636	007	Softvéru	0,00	270,60	0,00	270,60
111				01	4	0	1	636		Nájomné za nájom	0,00	6 414,78	0,00	6 414,78
111				01	4	0	1	637	001	Školenia, kurzy, semináre, porady, konferencie, sy	13 000,00	5 146,45	0,00	4 310,23
111				01	4	0	1	637	003	Propagácia, reklama a inzercia	539,00	3 986,97	0,00	3 547,97

Časť I. Príjmy a výdavky

1.2. Výdavky

Druh rozp.	Zdroj	JT	Program	Funkčná klasifikácia				Ekonomická klasifikácia			Schválený rozpočet	Rozpočet po zmenách	Očakávaná skutočnosť	Skutočnosť k 31.12.2025
				Oddiel	Skupina	Trieda	Podtrieda	Položka	Podpoložka	Názov				
a	b	c	d	e	f	g	h	i	j	k	1	2	3	4
111				01	4	0	1	637	004	Všeobecné služby	102 414,00	580 869,64	0,00	180 470,71
111				01	4	0	1	637	005	Špeciálne služby	6 398,00	34 267,30	0,00	34 267,30
111				01	4	0	1	637	006	Náhrady	4 100,00	3 425,00	0,00	2 709,03
111				01	4	0	1	637	011	Štúdie, expertízy, posudky	1 000,00	102 351,39	0,00	102 351,39
111				01	4	0	1	637	012	Poplatky a odvody	300,00	5 507,65	0,00	5 361,65
111				01	4	0	1	637	014	Stravovanie	12 000,00	5 007,60	0,00	5 007,60
111				01	4	0	1	637	015	Poistné	2 700,00	6 950,37	0,00	5 911,86
111				01	4	0	1	637	016	Prídel do sociálneho fondu	25 690,00	49 438,56	0,00	46 326,62
111				01	4	0	1	637	026	Odmeny a príspevky	3 000,00	19 824,22	0,00	19 824,22
111				01	4	0	1	637	027	Odmeny zamestnancov mimopracovného pomeru	90 000,00	170 527,64	0,00	170 527,64
111				01	4	0	1	637	031	Pokuty a penále	200,00	538,54	0,00	538,54
111				01	4	0	1	637	035	Dane	3 000,00	68 954,94	0,00	68 942,78
111				01	4	0	1	637	036	Reprezentačné výdavky	15 100,00	1 000,00	0,00	0,00
111				01	4	0	1	637	040	Služby v oblasti informačno-komunik. technológií	22 100,00	28 378,94	0,00	19 378,94
111				01	4	0	1	637	044	Daň z pridanej hodnoty	0,00	26 575,88	0,00	26 575,88
111				01	4	0	1	637		Služby	301 541,00	1 112 751,09	0,00	696 052,36
111				01	4	0	1	630		Tovary a služby	2 015 340,00	3 522 448,00	0,00	3 039 665,57
111				01	4	0	1	642	006	Na členské príspevky	0,00	33,00	0,00	33,00
111				01	4	0	1	642	012	Na odstupné	3 000,00	0,00	0,00	0,00
111				01	4	0	1	642	013	Na odchodné	10 000,00	12 060,00	0,00	12 060,00
111				01	4	0	1	642	014	Jednotlivcovi	66 220,00	83 493,41	0,00	83 493,41
111				01	4	0	1	642	015	Na nemocenské dávky	17 000,00	20 963,42	0,00	20 963,42
111				01	4	0	1	642		Transfery jednotlivcom a neziskovým právnickým oso	96 220,00	116 549,83	0,00	116 549,83

Časť I. Príjmy a výdavky

1.2. Výdavky

Druh rozp.	Zdroj	JT	Program	Funkčná klasifikácia				Ekonomická klasifikácia			Schválený rozpočet	Rozpočet po zmenách	Očakávaná skutočnosť	Skutočnosť k 31.12.2025
				Oddiel	Skupina	Trieda	Podtrieda	Položka	Podpoložka	Názov				
a	b	c	d	e	f	g	h	i	j	k	1	2	3	4
	111			01	4	0	1	640		Bežné transfery	96 220,00	116 549,83	0,00	116 549,83
	111			01	4	0	1	600		Bežné výdavky	6 142 897,00	8 432 391,56	0,00	7 949 609,13
	111			01	4	0	1	711	003	Softvéru	0,00	45 000,00	0,00	45 000,00
	111			01	4	0	1	711	004	Licencií	0,00	33 000,00	0,00	33 000,00
	111			01	4	0	1	711		Nákup pozemkov a nehmotných aktív	0,00	78 000,00	0,00	78 000,00
	111			01	4	0	1	713	002	Výpočtovej techniky	0,00	113 160,00	0,00	113 160,00
	111			01	4	0	1	713	004	Prevádzkových strojov, prístrojov, zariadení, tech	0,00	8 329,62	0,00	8 329,62
	111			01	4	0	1	713		Nákup strojov, prístrojov, zariadení, techniky a n	0,00	121 489,62	0,00	121 489,62
	111			01	4	0	1	716		Prípravná a projektová dokumentácia	0,00	4 674,00	0,00	4 674,00
	111			01	4	0	1	716		Prípravná a projektová dokumentácia	0,00	4 674,00	0,00	4 674,00
	111			01	4	0	1	717	001	Realizácia nových stavieb	0,00	237 751,30	0,00	237 751,30
	111			01	4	0	1	717	002	Rekonštrukcia a modernizácia	0,00	49 330,60	0,00	49 330,60
	111			01	4	0	1	717		Realizácia stavieb a ich technického zhodnotenia	0,00	287 081,90	0,00	287 081,90
	111			01	4	0	1	710		Obstarávanie kapitálových aktív	0,00	491 245,52	0,00	491 245,52
	111			01	4	0	1	700		Kapitálové výdavky	0,00	491 245,52	0,00	491 245,52
	111			01	4	0	1				6 142 897,00	8 923 637,08	0,00	8 440 854,65
-	111										6 142 897,00	8 923 637,08	0,00	8 440 854,65
	111										6 142 897,00	8 923 637,08	0,00	8 440 854,65
	11GR			01	4	0	1	611		Tarifný plat, osobný plat, základný plat, funkčný	0,00	13 708,00	0,00	13 708,00
	11GR			01	4	0	1	611		Tarifný plat, osobný plat, základný plat, funkčný	0,00	13 708,00	0,00	13 708,00
	11GR			01	4	0	1	610		Mzdy, platy, služobné príjmy a ostatné osobné vyro	0,00	13 708,00	0,00	13 708,00
	11GR			01	4	0	1	621		Poistné do Všeobecnej zdravotnej poisťovne	0,00	1 038,85	0,00	1 038,85
	11GR			01	4	0	1	621		Poistné do Všeobecnej zdravotnej poisťovne	0,00	1 038,85	0,00	1 038,85

Časť I. Príjmy a výdavky

1.2. Výdavky

Druh rozp.	Zdroj	JT	Program	Funkčná klasifikácia				Ekonomická klasifikácia			Schválený rozpočet	Rozpočet po zmenách	Očakávaná skutočnosť	Skutočnosť k 31.12.2025
				Oddiel	Skupina	Trieda	Podtrieda	Položka	Podpoložka	Názov				
a	b	c	d	e	f	g	h	i	j	k	1	2	3	4
	11GR			01	4	0	1	623		Poistné do ostatných zdravotných poisťovní	0,00	577,74	0,00	577,74
	11GR			01	4	0	1	623		Poistné do ostatných zdravotných poisťovní	0,00	577,74	0,00	577,74
	11GR			01	4	0	1	625	001	Na nemocenské poistenie	0,00	189,00	0,00	189,00
	11GR			01	4	0	1	625	002	Na starobné poistenie	0,00	1 890,00	0,00	1 890,00
	11GR			01	4	0	1	625	003	Na úrazové poistenie	0,00	108,00	0,00	108,00
	11GR			01	4	0	1	625	004	Na invalidné poistenie	0,00	405,00	0,00	405,00
	11GR			01	4	0	1	625	005	Na poistenie v nezamestnanosti	0,00	135,00	0,00	135,00
	11GR			01	4	0	1	625	006	Na garančné poistenie	0,00	33,75	0,00	33,75
	11GR			01	4	0	1	625	007	Na poistenie do rezervného fondu solidarity	0,00	641,25	0,00	641,25
	11GR			01	4	0	1	625		Poistné do Sociálnej poisťovne	0,00	3 402,00	0,00	3 402,00
	11GR			01	4	0	1	620		Poistné a príspevok do poisťovní	0,00	5 018,59	0,00	5 018,59
	11GR			01	4	0	1	637	004	Všeobecné služby	0,00	38 423,41	0,00	0,00
	11GR			01	4	0	1	637		Služby	0,00	38 423,41	0,00	0,00
	11GR			01	4	0	1	630		Tovary a služby	0,00	38 423,41	0,00	0,00
	11GR			01	4	0	1	600		Bežné výdavky	0,00	57 150,00	0,00	18 726,59
	11GR			01	4	0	1				0,00	57 150,00	0,00	18 726,59
	11GR -										0,00	57 150,00	0,00	18 726,59
	11GR										0,00	57 150,00	0,00	18 726,59
	131N			01	4	0	1	711	003	Softvéru	0,00	0,00	0,00	457,00
	131N			01	4	0	1	711		Nákup pozemkov a nehmotných aktív	0,00	0,00	0,00	457,00
	131N			01	4	0	1	719	014	Vratky nedočerpaného kapitálového transferu	0,00	0,00	0,00	5,12
	131N			01	4	0	1	719		Ostatné kapitálové výdavky	0,00	0,00	0,00	5,12
	131N			01	4	0	1	710		Obstarávanie kapitálových aktív	0,00	0,00	0,00	462,12

Časť I. Príjmy a výdavky

1.2. Výdavky

Druh rozp.	Zdroj	JT	Program	Funkčná klasifikácia				Ekonomická klasifikácia			Schválený rozpočet	Rozpočet po zmenách	Očakávaná skutočnosť	Skutočnosť k 31.12.2025
				Oddiel	Skupina	Trieda	Podtrieda	Položka	Podpoložka	Názov				
a	b	c	d	e	f	g	h	i	j	k	1	2	3	4
	131N			01	4	0	1	700		Kapitálové výdavky	0,00	0,00	0,00	462,12
	131N			01	4	0	1				0,00	0,00	0,00	462,12
	131N -										0,00	0,00	0,00	462,12
	131N										0,00	0,00	0,00	462,12
	131O			01	4	0	1	631	002	Zahraničné	0,00	0,00	0,00	117,77
	131O			01	4	0	1	631		Cestovné náhrady	0,00	0,00	0,00	117,77
	131O			01	4	0	1	632	001	Energie	0,00	0,00	0,00	199 086,32
	131O			01	4	0	1	632	002	Vodné, stočné	0,00	0,00	0,00	2 500,76
	131O			01	4	0	1	632	003	Poštové služby	0,00	0,00	0,00	342,50
	131O			01	4	0	1	632	004	Komunikačná infraštuktúra	0,00	0,00	0,00	60,94
	131O			01	4	0	1	632	005	Telekomunikačné služby	0,00	0,00	0,00	748,78
	131O			01	4	0	1	632		Energie, voda a komunikácie	0,00	0,00	0,00	202 739,30
	131O			01	4	0	1	633	002	Výpočtová technika	0,00	0,00	0,00	1 881,90
	131O			01	4	0	1	633	003	Telekomunikačná technika	0,00	0,00	0,00	19,66
	131O			01	4	0	1	633	004	Prevádzkové stroje, prístroje, zariadenie, technik	0,00	0,00	0,00	832,52
	131O			01	4	0	1	633	006	Všeobecný materiál	0,00	0,00	0,00	10 081,32
	131O			01	4	0	1	633	016	Reprezentačné	0,00	0,00	0,00	141,07
	131O			01	4	0	1	633		Materiál	0,00	0,00	0,00	12 956,47
	131O			01	4	0	1	634	001	Palivo, mazivá, oleje, špeciálne kvapaliny	0,00	0,00	0,00	35,35
	131O			01	4	0	1	634	003	Poistenie	0,00	0,00	0,00	23,95
	131O			01	4	0	1	634		Dopravné	0,00	0,00	0,00	59,30
	131O			01	4	0	1	635	002	Výpočtovej techniky	0,00	0,00	0,00	1 281,00
	131O			01	4	0	1	635	004	Prevádzkových strojov, prístrojov, zariadení, tech	0,00	0,00	0,00	39 789,35

Časť I. Príjmy a výdavky

1.2. Výdavky

Druh rozp.	Zdroj	JT	Program	Funkčná klasifikácia				Ekonomická klasifikácia			Schválený rozpočet	Rozpočet po zmenách	Očakávaná skutočnosť	Skutočnosť k 31.12.2025
				Oddiel	Skupina	Trieda	Podtrieda	Položka	Podpoložka	Názov				
a	b	c	d	e	f	g	h	i	j	k	1	2	3	4
	131O			01	4	0	1	635	006	Budov, objektov alebo ich častí	0,00	0,00	0,00	46 084,72
	131O			01	4	0	1	635	009	Softvéru	0,00	0,00	0,00	2 240,96
	131O			01	4	0	1	635		Rutinná a štandardná údržba	0,00	0,00	0,00	89 396,03
	131O			01	4	0	1	636	002	Prevádzkových strojov, prístrojov, zariadení, tech	0,00	0,00	0,00	131,02
	131O			01	4	0	1	636		Nájomné za nájom	0,00	0,00	0,00	131,02
	131O			01	4	0	1	637	001	Školenia, kurzy, semináre, porady, konferencie, sy	0,00	0,00	0,00	2 040,00
	131O			01	4	0	1	637	004	Všeobecné služby	0,00	0,00	0,00	15 436,32
	131O			01	4	0	1	637	005	Špeciálne služby	0,00	0,00	0,00	134,36
	131O			01	4	0	1	637	006	Náhrady	0,00	0,00	0,00	784,63
	131O			01	4	0	1	637	011	Štúdie, expertízy, posudky	0,00	0,00	0,00	3 419,40
	131O			01	4	0	1	637	012	Poplatky a odvody	0,00	0,00	0,00	3,90
	131O			01	4	0	1	637	031	Pokuty a penále	0,00	0,00	0,00	10,40
	131O			01	4	0	1	637	035	Dane	0,00	0,00	0,00	1 121,69
	131O			01	4	0	1	637	037	vratky	0,00	0,00	0,00	295 761,50
	131O			01	4	0	1	637	044	Daň z pridanej hodnoty	0,00	0,00	0,00	15 282,73
	131O			01	4	0	1	637		Služby	0,00	0,00	0,00	333 994,93
	131O			01	4	0	1	630		Tovary a služby	0,00	0,00	0,00	639 394,82
	131O			01	4	0	1	600		Bežné výdavky	0,00	0,00	0,00	639 394,82
	131O			01	4	0	1				0,00	0,00	0,00	639 394,82
	131O -										0,00	0,00	0,00	639 394,82
	131O										0,00	0,00	0,00	639 394,82
	13GR			01	4	0	1	611		Tarifný plat, osobný plat, základný plat, funkčný	0,00	0,00	0,00	3 964,71
	13GR			01	4	0	1	611		Tarifný plat, osobný plat, základný plat, funkčný	0,00	0,00	0,00	3 964,71

Časť I. Príjmy a výdavky

1.2. Výdavky

Druh rozp.	Zdroj	JT	Program	Funkčná klasifikácia				Ekonomická klasifikácia			Schválený rozpočet	Rozpočet po zmenách	Očakávaná skutočnosť	Skutočnosť k 31.12.2025
				Oddiel	Skupina	Trieda	Podtrieda	Položka	Podpoložka	Názov				
a	b	c	d	e	f	g	h	i	j	k	1	2	3	4
	13GR			01	4	0	1	610		Mzdy, platy, služobné príjmy a ostatné osobné vyro	0,00	0,00	0,00	3 964,71
	13GR			01	4	0	1	621		Poistné do Všeobecnej zdravotnej poisťovne	0,00	0,00	0,00	327,00
	13GR			01	4	0	1	621		Poistné do Všeobecnej zdravotnej poisťovne	0,00	0,00	0,00	327,00
	13GR			01	4	0	1	623		Poistné do ostatných zdravotných poisťovní	0,00	0,00	0,00	109,00
	13GR			01	4	0	1	623		Poistné do ostatných zdravotných poisťovní	0,00	0,00	0,00	109,00
	13GR			01	4	0	1	625	001	Na nemocenské poistenie	0,00	0,00	0,00	55,00
	13GR			01	4	0	1	625	002	Na starobné poistenie	0,00	0,00	0,00	555,00
	13GR			01	4	0	1	625	003	Na úrazové poistenie	0,00	0,00	0,00	31,00
	13GR			01	4	0	1	625	004	Na invalidné poistenie	0,00	0,00	0,00	119,00
	13GR			01	4	0	1	625	005	Na poistenie v nezamestnanosti	0,00	0,00	0,00	40,00
	13GR			01	4	0	1	625	006	Na garančné poistenie	0,00	0,00	0,00	10,00
	13GR			01	4	0	1	625	007	Na poistenie do rezervného fondu solidarity	0,00	0,00	0,00	189,37
	13GR			01	4	0	1	625		Poistné do Sociálnej poisťovne	0,00	0,00	0,00	999,37
	13GR			01	4	0	1	627		Príspevok do doplnkových dôchodkových poisťovní	0,00	0,00	0,00	4 000,62
	13GR			01	4	0	1	627		Príspevok do doplnkových dôchodkových poisťovní	0,00	0,00	0,00	4 000,62
	13GR			01	4	0	1	620		Poistné a príspevok do poisťovní	0,00	0,00	0,00	5 435,99
	13GR			01	4	0	1	631	001	Tuzemské	0,00	0,00	0,00	635,76
	13GR			01	4	0	1	631	002	Zahraničné	0,00	0,00	0,00	4,92
	13GR			01	4	0	1	631		Cestovné náhrady	0,00	0,00	0,00	640,68
	13GR			01	4	0	1	632	003	Poštové služby	0,00	0,00	0,00	311,75
	13GR			01	4	0	1	632		Energie, voda a komunikácie	0,00	0,00	0,00	311,75
	13GR			01	4	0	1	633	001	Interiérové vybavenie	0,00	0,00	0,00	400,43
	13GR			01	4	0	1	633	009	Knihy, časopisy, noviny , učebnice, učebné pomôcky	0,00	0,00	0,00	25,92

Časť I. Príjmy a výdavky

1.2. Výdavky

Druh rozp.	Zdroj	JT	Program	Funkčná klasifikácia				Ekonomická klasifikácia			Schválený rozpočet	Rozpočet po zmenách	Očakávaná skutočnosť	Skutočnosť k 31.12.2025
				Oddiel	Skupina	Trieda	Podtrieda	Položka	Podpoložka	Názov				
a	b	c	d	e	f	g	h	i	j	k	1	2	3	4
	13GR			01	4	0	1	633	013	Softvér	0,00	0,00	0,00	297,66
	13GR			01	4	0	1	633	016	Reprezentačné	0,00	0,00	0,00	2 818,77
	13GR			01	4	0	1	633		Materiál	0,00	0,00	0,00	3 542,78
	13GR			01	4	0	1	634	001	Palivo, mazivá, oleje, špeciálne kvapaliny	0,00	0,00	0,00	229,28
	13GR			01	4	0	1	634	005	Karty, známky, poplatky	0,00	0,00	0,00	60,00
	13GR			01	4	0	1	634		Dopravné	0,00	0,00	0,00	289,28
	13GR			01	4	0	1	635	011	Špecial.konfigur.softvéru a krabic.softvéru	0,00	0,00	0,00	1 439,10
	13GR			01	4	0	1	635		Rutinná a štandardná údržba	0,00	0,00	0,00	1 439,10
	13GR			01	4	0	1	637	001	Školenia, kurzy, semináre, porady, konferencie, sy	0,00	0,00	0,00	5 272,36
	13GR			01	4	0	1	637	003	Propagácia, reklama a inzercia	0,00	0,00	0,00	2 202,38
	13GR			01	4	0	1	637	004	Všeobecné služby	0,00	0,00	0,00	3 023,46
	13GR			01	4	0	1	637	005	Špeciálne služby	0,00	0,00	0,00	158,32
	13GR			01	4	0	1	637	006	Náhrady	0,00	0,00	0,00	60,00
	13GR			01	4	0	1	637	012	Poplatky a odvody	0,00	0,00	0,00	347,15
	13GR			01	4	0	1	637	016	Prídel do sociálneho fondu	0,00	0,00	0,00	787,74
	13GR			01	4	0	1	637	027	Odmeny zamestnancov mimopracovného pomeru	0,00	0,00	0,00	100,00
	13GR			01	4	0	1	637	031	Pokuty a penále	0,00	0,00	0,00	1 234,38
	13GR			01	4	0	1	637	035	Dane	0,00	0,00	0,00	19,00
	13GR			01	4	0	1	637		Služby	0,00	0,00	0,00	13 204,79
	13GR			01	4	0	1	630		Tovary a služby	0,00	0,00	0,00	19 428,38
	13GR			01	4	0	1	642	014	Jednotlivcovi	0,00	0,00	0,00	248,87
	13GR			01	4	0	1	642	015	Na nemocenské dávky	0,00	0,00	0,00	1 151,44
	13GR			01	4	0	1	642		Transfery jednotlivcom a neziskovým právnickým oso	0,00	0,00	0,00	1 400,31

Časť I. Príjmy a výdavky

1.2. Výdavky

Druh rozp.	Zdroj	JT	Program	Funkčná klasifikácia				Ekonomická klasifikácia			Schválený rozpočet	Rozpočet po zmenách	Očakávaná skutočnosť	Skutočnosť k 31.12.2025
				Oddiel	Skupina	Trieda	Podtrieda	Položka	Podpoložka	Názov				
a	b	c	d	e	f	g	h	i	j	k	1	2	3	4
	13GR			01	4	0	1	640		Bežné transfery	0,00	0,00	0,00	1 400,31
	13GR			01	4	0	1	600		Bežné výdavky	0,00	0,00	0,00	30 229,39
	13GR			01	4	0	1				0,00	0,00	0,00	30 229,39
	13GR -										0,00	0,00	0,00	30 229,39
	13GR										0,00	0,00	0,00	30 229,39
	1AA1			01	4	0	2	627		Príspevok do doplnkových dôchodkových poisťovní	0,00	0,00	0,00	361,00
	1AA1			01	4	0	2	627		Príspevok do doplnkových dôchodkových poisťovní	0,00	0,00	0,00	361,00
	1AA1			01	4	0	2	620		Poistné a príspevok do poisťovní	0,00	0,00	0,00	361,00
	1AA1			01	4	0	2	600		Bežné výdavky	0,00	0,00	0,00	361,00
	1AA1			01	4	0	2				0,00	0,00	0,00	361,00
	1AA1 -										0,00	0,00	0,00	361,00
	1AA1										0,00	0,00	0,00	361,00
	1BA1			01	4	0	1	637	004	Všeobecné služby	0,00	91 210,29	0,00	0,00
	1BA1			01	4	0	1	637		Služby	0,00	91 210,29	0,00	0,00
	1BA1			01	4	0	1	630		Tovary a služby	0,00	91 210,29	0,00	0,00
	1BA1			01	4	0	1	600		Bežné výdavky	0,00	91 210,29	0,00	0,00
	1BA1			01	4	0	1				0,00	91 210,29	0,00	0,00
	1BA1 -										0,00	91 210,29	0,00	0,00
	1BA1										0,00	91 210,29	0,00	0,00
	1BA2			01	4	0	1	637	004	Všeobecné služby	0,00	16 095,93	0,00	0,00
	1BA2			01	4	0	1	637		Služby	0,00	16 095,93	0,00	0,00
	1BA2			01	4	0	1	630		Tovary a služby	0,00	16 095,93	0,00	0,00
	1BA2			01	4	0	1	600		Bežné výdavky	0,00	16 095,93	0,00	0,00

Časť I. Príjmy a výdavky

1.2. Výdavky

Druh rozp.	Zdroj	JT	Program	Funkčná klasifikácia				Ekonomická klasifikácia			Schválený rozpočet	Rozpočet po zmenách	Očakávaná skutočnosť	Skutočnosť k 31.12.2025
				Oddiel	Skupina	Trieda	Podtrieda	Položka	Podpoložka	Názov				
a	b	c	d	e	f	g	h	i	j	k	1	2	3	4
	1BA2			01	4	0	1				0,00	16 095,93	0,00	0,00
	1BA2 -										0,00	16 095,93	0,00	0,00
	1BA2										0,00	16 095,93	0,00	0,00
	1P02			01	1	2		633	002	Výpočtová technika	0,00	294,38	0,00	294,38
	1P02			01	1	2		633	003	Telekomunikačná technika	0,00	273,72	0,00	273,72
	1P02			01	1	2		633	006	Všeobecný materiál	0,00	3 429,54	0,00	3 429,54
	1P02			01	1	2		633	013	Softvér	0,00	14,27	0,00	14,27
	1P02			01	1	2		633		Materiál	0,00	4 011,91	0,00	4 011,91
	1P02			01	1	2		637	004	Všeobecné služby	0,00	67 787,08	0,00	0,00
	1P02			01	1	2		637	038	Nezrovnalosti a iné vratky za prostriedky EÚ	0,00	3 061,01	0,00	68 243,82
	1P02			01	1	2		637		Služby	0,00	70 848,09	0,00	68 243,82
	1P02			01	1	2		630		Tovary a služby	0,00	74 860,00	0,00	72 255,73
	1P02			01	1	2		600		Bežné výdavky	0,00	74 860,00	0,00	72 255,73
	1P02			01	1	2		711	003	Softvéru	0,00	46 000,00	0,00	0,00
	1P02			01	1	2		711		Nákup pozemkov a nehmotných aktív	0,00	46 000,00	0,00	0,00
	1P02			01	1	2		713	002	Výpočtovej techniky	0,00	55 200,00	0,00	7 337,00
	1P02			01	1	2		713		Nákup strojov, prístrojov, zariadení, techniky a n	0,00	55 200,00	0,00	7 337,00
	1P02			01	1	2		716		Prípravná a projektová dokumentácia	0,00	62 596,35	0,00	31 822,19
	1P02			01	1	2		716		Prípravná a projektová dokumentácia	0,00	62 596,35	0,00	31 822,19
	1P02			01	1	2		717	001	Realizácia nových stavieb	0,00	840 864,10	0,00	0,00
	1P02			01	1	2		717	002	Rekonštrukcia a modernizácia	0,00	129 490,00	0,00	0,00
	1P02			01	1	2		717		Realizácia stavieb a ich technického zhodnotenia	0,00	970 354,10	0,00	0,00
	1P02			01	1	2		710		Obstarávanie kapitálových aktív	0,00	1 134 150,45	0,00	39 159,19

Časť I. Príjmy a výdavky

1.2. Výdavky

Druh rozp.	Zdroj	JT	Program	Funkčná klasifikácia				Ekonomická klasifikácia			Schválený rozpočet	Rozpočet po zmenách	Očakávaná skutočnosť	Skutočnosť k 31.12.2025
				Oddiel	Skupina	Trieda	Podtrieda	Položka	Podpoložka	Názov				
a	b	c	d	e	f	g	h	i	j	k	1	2	3	4
	1P02			01	1	2		700		Kapitálové výdavky	0,00	1 134 150,45	0,00	39 159,19
	1P02			01	1	2					0,00	1 209 010,45	0,00	111 414,92
	1P02 -										0,00	1 209 010,45	0,00	111 414,92
	1P02										0,00	1 209 010,45	0,00	111 414,92
	3AA2			01	4	0	2	627		Príspevok do doplnkových dôchodkových poisťovní	0,00	0,00	0,00	582,19
	3AA2			01	4	0	2	627		Príspevok do doplnkových dôchodkových poisťovní	0,00	0,00	0,00	582,19
	3AA2			01	4	0	2	620		Poistné a príspevok do poisťovní	0,00	0,00	0,00	582,19
	3AA2			01	4	0	2	633	006	Všeobecný materiál	0,00	0,00	0,00	324,00
	3AA2			01	4	0	2	633		Materiál	0,00	0,00	0,00	324,00
	3AA2			01	4	0	2	630		Tovary a služby	0,00	0,00	0,00	324,00
	3AA2			01	4	0	2	600		Bežné výdavky	0,00	0,00	0,00	906,19
	3AA2			01	4	0	2				0,00	0,00	0,00	906,19
	3AA2 -										0,00	0,00	0,00	906,19
	3AA2										0,00	0,00	0,00	906,19
	3AA3			01	4	0	2	614		Odmeny	0,00	0,00	0,00	1 504,46
	3AA3			01	4	0	2	614		Odmeny	0,00	0,00	0,00	1 504,46
	3AA3			01	4	0	2	610		Mzdy, platy, služobné príjmy a ostatné osobné vyro	0,00	0,00	0,00	1 504,46
	3AA3			01	4	0	2	627		Príspevok do doplnkových dôchodkových poisťovní	0,00	0,00	0,00	3 237,60
	3AA3			01	4	0	2	627		Príspevok do doplnkových dôchodkových poisťovní	0,00	0,00	0,00	3 237,60
	3AA3			01	4	0	2	620		Poistné a príspevok do poisťovní	0,00	0,00	0,00	3 237,60
	3AA3			01	4	0	2	632	004	Komunikačná infraštrukturúra	0,00	0,00	0,00	192,83
	3AA3			01	4	0	2	632		Energie, voda a komunikácie	0,00	0,00	0,00	192,83
	3AA3			01	4	0	2	633	019	Komunikačná infraštruktúra	0,00	0,00	0,00	1 917,57

Časť I. Príjmy a výdavky

1.2. Výdavky

Druh rozp.	Zdroj	JT	Program	Funkčná klasifikácia				Ekonomická klasifikácia			Schválený rozpočet	Rozpočet po zmenách	Očakávaná skutočnosť	Skutočnosť k 31.12.2025
				Oddiel	Skupina	Trieda	Podtrieda	Položka	Podpoložka	Názov				
a	b	c	d	e	f	g	h	i	j	k	1	2	3	4
	3AA3			01	4	0	2	633		Materiál	0,00	0,00	0,00	1 917,57
	3AA3			01	4	0	2	635	005	Špeciálnych strojov, prístrojov, zariadení, techni	0,00	0,00	0,00	448,95
	3AA3			01	4	0	2	635		Rutinná a štandardná údržba	0,00	0,00	0,00	448,95
	3AA3			01	4	0	2	637	005	Špeciálne služby	0,00	0,00	0,00	1 260,00
	3AA3			01	4	0	2	637		Služby	0,00	0,00	0,00	1 260,00
	3AA3			01	4	0	2	630		Tovary a služby	0,00	0,00	0,00	3 819,35
	3AA3			01	4	0	2	600		Bežné výdavky	0,00	0,00	0,00	8 561,41
	3AA3			01	4	0	2				0,00	0,00	0,00	8 561,41
	3AA3 -										0,00	0,00	0,00	8 561,41
	3AA3										0,00	0,00	0,00	8 561,41
	3P01			01	1	2		611		Tarifný plat, osobný plat, základný plat, funkčný	0,00	476 286,12	0,00	203 029,61
	3P01			01	1	2		611		Tarifný plat, osobný plat, základný plat, funkčný	0,00	476 286,12	0,00	203 029,61
	3P01			01	1	2		612	001	Osobný príplatok	0,00	19 319,58	0,00	19 319,58
	3P01			01	1	2		612	002	Ostatné príplatky okrem osobných príplatkov	0,00	373,60	0,00	373,60
	3P01			01	1	2		612		Príplatky	0,00	19 693,18	0,00	19 693,18
	3P01			01	1	2		614		Odmeny	0,00	72 926,21	0,00	72 926,21
	3P01			01	1	2		614		Odmeny	0,00	72 926,21	0,00	72 926,21
	3P01			01	1	2		610		Mzdy, platy, služobné príjmy a ostatné osobné vyro	0,00	568 905,51	0,00	295 649,00
	3P01			01	1	2		621		Poistné do Všeobecnej zdravotnej poisťovne	0,00	23 868,02	0,00	23 428,02
	3P01			01	1	2		621		Poistné do Všeobecnej zdravotnej poisťovne	0,00	23 868,02	0,00	23 428,02
	3P01			01	1	2		623		Poistné do ostatných zdravotných poisťovní	0,00	16 586,51	0,00	16 586,51
	3P01			01	1	2		623		Poistné do ostatných zdravotných poisťovní	0,00	16 586,51	0,00	16 586,51
	3P01			01	1	2		625	001	Na nemocenské poistenie	0,00	4 815,94	0,00	4 759,94

Časť I. Príjmy a výdavky

1.2. Výdavky

Druh rozp.	Zdroj	JT	Program	Funkčná klasifikácia				Ekonomická klasifikácia			Schválený rozpočet	Rozpočet po zmenách	Očakávaná skutočnosť	Skutočnosť k 31.12.2025
				Oddiel	Skupina	Trieda	Podtrieda	Položka	Podpoložka	Názov				
a	b	c	d	e	f	g	h	i	j	k	1	2	3	4
	3P01			01	1	2		625	002	Na starobné poistenie	0,00	51 211,17	0,00	50 651,17
	3P01			01	1	2		625	003	Na úrazové poistenie	0,00	2 751,53	0,00	2 719,53
	3P01			01	1	2		625	004	Na invalidné poistenie	0,00	10 321,47	0,00	10 201,47
	3P01			01	1	2		625	005	Na poistenie v nezamestnanosti	0,00	3 440,41	0,00	3 400,41
	3P01			01	1	2		625	006	Na garančné poistenie	0,00	859,89	0,00	849,89
	3P01			01	1	2		625	007	Na poistenie do rezervného fondu solidarity	0,00	19 230,05	0,00	19 040,05
	3P01			01	1	2		625		Poistné do Sociálnej poisťovne	0,00	92 630,46	0,00	91 622,46
	3P01			01	1	2		620		Poistné a príspevok do poisťovní	0,00	133 084,99	0,00	131 636,99
	3P01			01	1	2		633	002	Výpočtová technika	0,00	1 279,90	0,00	1 279,90
	3P01			01	1	2		633	003	Telekomunikačná techniká	0,00	1 190,10	0,00	1 190,10
	3P01			01	1	2		633	006	Všeobecný materiál	0,00	14 911,02	0,00	14 911,02
	3P01			01	1	2		633	013	Softvér	0,00	62,04	0,00	62,04
	3P01			01	1	2		633		Materiál	0,00	17 443,06	0,00	17 443,06
	3P01			01	1	2		637	003	Propagácia, reklama a inzercia	0,00	2 155,57	0,00	2 155,57
	3P01			01	1	2		637	004	Všeobecné služby	0,00	203 816,98	0,00	395,46
	3P01			01	1	2		637	005	Špeciálne služby	0,00	6 458,32	0,00	6 458,32
	3P01			01	1	2		637	027	Odmeny zamestnancov mimopracovného pomeru	0,00	70 079,00	0,00	70 079,00
	3P01			01	1	2		637	037	vratky	0,00	560,22	0,00	560,22
	3P01			01	1	2		637	038	Nezrovnalosti a iné vratky za prostriedky EÚ	0,00	186 000,00	0,00	186 000,00
	3P01			01	1	2		637		Služby	0,00	469 070,09	0,00	265 648,57
	3P01			01	1	2		630		Tovary a služby	0,00	486 513,15	0,00	283 091,63
	3P01			01	1	2		600		Bežné výdavky	0,00	1 188 503,65	0,00	710 377,62
	3P01			01	1	2		711	003	Softvéru	0,00	200 000,00	0,00	0,00

Časť I. Príjmy a výdavky

1.2. Výdavky

Druh rozp.	Zdroj	JT	Program	Funkčná klasifikácia				Ekonomická klasifikácia			Schválený rozpočet	Rozpočet po zmenách	Očakávaná skutočnosť	Skutočnosť k 31.12.2025
				Oddiel	Skupina	Trieda	Podtrieda	Položka	Podpoložka	Názov				
a	b	c	d	e	f	g	h	i	j	k	1	2	3	4
	3P01			01	1	2		711		Nákup pozemkov a nehmotných aktív	0,00	200 000,00	0,00	0,00
	3P01			01	1	2		713	002	Výpočtovej techniky	0,00	240 000,00	0,00	31 900,00
	3P01			01	1	2		713		Nákup strojov, prístrojov, zariadení, techniky a n	0,00	240 000,00	0,00	31 900,00
	3P01			01	1	2		716		Prípravná a projektová dokumentácia	0,00	282 327,79	0,00	147 890,56
	3P01			01	1	2		716		Prípravná a projektová dokumentácia	0,00	282 327,79	0,00	147 890,56
	3P01			01	1	2		717	001	Realizácia nových stavieb	0,00	3 655 930,88	0,00	0,00
	3P01			01	1	2		717	002	Rekonštrukcia a modernizácia	0,00	563 000,00	0,00	0,00
	3P01			01	1	2		717		Realizácia stavieb a ich technického zhodnotenia	0,00	4 218 930,88	0,00	0,00
	3P01			01	1	2		710		Obstarávanie kapitálových aktív	0,00	4 941 258,67	0,00	179 790,56
	3P01			01	1	2		700		Kapitálové výdavky	0,00	4 941 258,67	0,00	179 790,56
	3P01			01	1	2					0,00	6 129 762,32	0,00	890 168,18
	3P01	-									0,00	6 129 762,32	0,00	890 168,18
	3P01										0,00	6 129 762,32	0,00	890 168,18
	42			01	4	0	1	637	035	Dane	0,00	0,00	0,00	11 872,82
	42			01	4	0	1	637		Služby	0,00	0,00	0,00	11 872,82
	42			01	4	0	1	630		Tovary a služby	0,00	0,00	0,00	11 872,82
	42			01	4	0	1	600		Bežné výdavky	0,00	0,00	0,00	11 872,82
	42			01	4	0	1				0,00	0,00	0,00	11 872,82
	42	-									0,00	0,00	0,00	11 872,82
	42										0,00	0,00	0,00	11 872,82
	46			01	4	0	1	611		Tarifný plat, osobný plat, základný plat, funkčný	353 932,00	397 560,42	0,00	402 284,57
	46			01	4	0	1	611		Tarifný plat, osobný plat, základný plat, funkčný	353 932,00	397 560,42	0,00	402 284,57
	46			01	4	0	1	612	001	Osobný príplatok	164 000,00	245 404,73	0,00	244 270,67

Časť I. Príjmy a výdavky

1.2. Výdavky

Druh rozp.	Zdroj	JT	Program	Funkčná klasifikácia				Ekonomická klasifikácia			Schválený rozpočet	Rozpočet po zmenách	Očakávaná skutočnosť	Skutočnosť k 31.12.2025
				Oddiel	Skupina	Trieda	Podtrieda	Položka	Podpoložka	Názov				
a	b	c	d	e	f	g	h	i	j	k	1	2	3	4
46				01	4	0	1	612	002	Ostatné príplatky okrem osobných príplatkov	143 500,00	127 135,31	0,00	129 127,26
46				01	4	0	1	612		Príplatky	307 500,00	372 540,04	0,00	373 397,93
46				01	4	0	1	613		Náhrada za pracovnú pohotovosť, služobnú pohotovos	0,00	822,96	0,00	822,96
46				01	4	0	1	613		Náhrada za pracovnú pohotovosť, služobnú pohotovos	0,00	822,96	0,00	822,96
46				01	4	0	1	614		Odmeny	182 212,00	211 914,75	0,00	226 710,49
46				01	4	0	1	614		Odmeny	182 212,00	211 914,75	0,00	226 710,49
46				01	4	0	1	610		Mzdy, platy, služobné príjmy a ostatné osobné vyro	843 644,00	982 838,17	0,00	1 003 215,95
46				01	4	0	1	621		Poistné do Všeobecnej zdravotnej poisťovne	57 326,00	45 657,21	0,00	45 406,13
46				01	4	0	1	621		Poistné do Všeobecnej zdravotnej poisťovne	57 326,00	45 657,21	0,00	45 406,13
46				01	4	0	1	623		Poistné do ostatných zdravotných poisťovní	37 257,00	60 151,91	0,00	61 153,63
46				01	4	0	1	623		Poistné do ostatných zdravotných poisťovní	37 257,00	60 151,91	0,00	61 153,63
46				01	4	0	1	625	001	Na nemocenské poistenie	13 161,00	14 865,14	0,00	14 629,80
46				01	4	0	1	625	002	Na starobné poistenie	118 503,00	154 099,07	0,00	159 988,67
46				01	4	0	1	625	003	Na úrazové poistenie	7 835,00	9 418,02	0,00	9 733,12
46				01	4	0	1	625	004	Na invalidné poistenie	25 531,00	26 565,97	0,00	26 644,31
46				01	4	0	1	625	005	Na poistenie v nezamestnanosti	8 843,00	9 430,44	0,00	9 075,74
46				01	4	0	1	625	006	Na garančné poistenie	1 935,00	3 145,60	0,00	2 966,70
46				01	4	0	1	625	007	Na poistenie do rezervného fondu solidarity	44 558,00	53 544,39	0,00	55 796,02
46				01	4	0	1	625		Poistné do Sociálnej poisťovne	220 386,00	271 068,63	0,00	278 834,36
46				01	4	0	1	627		Príspevok do doplnkových dôchodkových poisťovní	14 800,00	29 614,13	0,00	30 819,30
46				01	4	0	1	627		Príspevok do doplnkových dôchodkových poisťovní	14 800,00	29 614,13	0,00	30 819,30
46				01	4	0	1	620		Poistné a príspevok do poisťovní	329 749,00	406 491,88	0,00	416 213,42
46				01	4	0	1	631	001	Tuzemské	1 500,00	2 553,82	0,00	1 863,72

Časť I. Príjmy a výdavky

1.2. Výdavky

Druh rozp.	Zdroj	JT	Program	Funkčná klasifikácia				Ekonomická klasifikácia			Schválený rozpočet	Rozpočet po zmenách	Očakávaná skutočnosť	Skutočnosť k 31.12.2025
				Oddiel	Skupina	Trieda	Podtrieda	Položka	Podpoložka	Názov				
a	b	c	d	e	f	g	h	i	j	k	1	2	3	4
46				01	4	0	1	631	002	Zahraničné	0,00	3 624,95	0,00	3 313,90
46				01	4	0	1	631		Cestovné náhrady	1 500,00	6 178,77	0,00	5 177,62
46				01	4	0	1	632	001	Energie	257 042,00	40 710,70	0,00	33 263,63
46				01	4	0	1	632	002	Vodné, stočné	26 890,00	25 610,53	0,00	19 803,65
46				01	4	0	1	632	003	Poštové služby	6 000,00	8 353,80	0,00	5 254,62
46				01	4	0	1	632	004	Komunikačná infrašturktúra	0,00	1 920,27	0,00	1 920,27
46				01	4	0	1	632	005	Telekomunikačné služby	7 200,00	14 961,42	0,00	14 381,93
46				01	4	0	1	632		Energie, voda a komunikácie	297 132,00	91 556,72	0,00	74 624,10
46				01	4	0	1	633	001	Interiérové vybavenie	26 000,00	18 194,00	0,00	15 606,57
46				01	4	0	1	633	002	Výpočtová technika	25 900,00	7 182,55	0,00	5 474,88
46				01	4	0	1	633	003	Telekomunikačná technika	18 000,00	19 296,92	0,00	17 017,46
46				01	4	0	1	633	004	Prevádzkové stroje, prístroje, zariadenie, technik	15 400,00	17 022,40	0,00	15 437,28
46				01	4	0	1	633	005	Špeciálne stroje, prístroje, zariadenie, technika	2 500,00	2 500,00	0,00	0,00
46				01	4	0	1	633	006	Všeobecný materiál	137 585,00	88 920,19	0,00	87 988,16
46				01	4	0	1	633	007	Špeciálny materiál	48 754,00	0,00	0,00	0,00
46				01	4	0	1	633	009	Knihy, časopisy, noviny , učebnice, učebné pomôcky	1 400,00	22 087,81	0,00	21 152,44
46				01	4	0	1	633	010	Pracovné odevy, obuv a pracovné pomôcky	5 900,00	6 390,22	0,00	4 453,86
46				01	4	0	1	633	011	Potraviny	253 000,00	367 873,93	0,00	365 844,58
46				01	4	0	1	633	013	Softvér	2 000,00	5 221,15	0,00	3 888,23
46				01	4	0	1	633	015	Palivá ako zdroj energie	4 305,00	3 600,00	0,00	258,30
46				01	4	0	1	633	016	Reprezentačné	5 000,00	7 475,64	0,00	3 750,24
46				01	4	0	1	633	018	Licencie	1 000,00	5 272,81	0,00	4 690,11
46				01	4	0	1	633	019	Komunikačná infraštruktúra	0,00	544,75	0,00	460,93

Časť I. Príjmy a výdavky

1.2. Výdavky

Druh rozp.	Zdroj	JT	Program	Funkčná klasifikácia				Ekonomická klasifikácia			Schválený rozpočet	Rozpočet po zmenách	Očakávaná skutočnosť	Skutočnosť k 31.12.2025
				Oddiel	Skupina	Trieda	Podtrieda	Položka	Podpoložka	Názov				
a	b	c	d	e	f	g	h	i	j	k	1	2	3	4
46				01	4	0	1	633		Materiál	546 744,00	571 582,37	0,00	546 023,04
46				01	4	0	1	634	001	Palivo, mazivá, oleje, špeciálne kvapaliny	15 923,00	8 829,87	0,00	8 602,55
46				01	4	0	1	634	002	Servis, údržba, opravy a výdavky s tým spojené	8 105,00	6 415,63	0,00	6 027,54
46				01	4	0	1	634	003	Poistenie	10 500,00	8 379,35	0,00	5 055,83
46				01	4	0	1	634	004	Prepravné a nájom dopravných prostriedkov	250,00	2 258,61	0,00	1 631,87
46				01	4	0	1	634	005	Karty, známky, poplatky	1 200,00	1 207,00	0,00	309,49
46				01	4	0	1	634		Dopravné	35 978,00	27 090,46	0,00	21 627,28
46				01	4	0	1	635	001	Interiérového vybavenia	1 500,00	3 359,18	0,00	2 678,02
46				01	4	0	1	635	002	Výpočtovej techniky	600,00	2 479,00	0,00	1 756,50
46				01	4	0	1	635	003	Telekomunikačnej techniky	5 200,00	5 200,00	0,00	1 678,32
46				01	4	0	1	635	004	Prevádzkových strojov, prístrojov, zariadení, tech	19 320,00	39 574,08	0,00	35 803,47
46				01	4	0	1	635	006	Budov, objektov alebo ich častí	32 404,00	23 440,29	0,00	23 118,49
46				01	4	0	1	635	009	Softvéru	13 200,00	25 143,00	0,00	24 070,32
46				01	4	0	1	635	010	Komunikačnej infraštruktúry	1 500,00	16 507,50	0,00	16 507,50
46				01	4	0	1	635	011	Špecial.konfigur.softvéru a krabic.softvéru	0,00	235,00	0,00	235,00
46				01	4	0	1	635		Rutinná a štandardná údržba	73 724,00	115 938,05	0,00	105 847,62
46				01	4	0	1	636	002	Prevádzkových strojov, prístrojov, zariadení, tech	28 200,00	44 756,40	0,00	51 068,41
46				01	4	0	1	636		Nájomné za nájom	28 200,00	44 756,40	0,00	51 068,41
46				01	4	0	1	637	001	Školenia, kurzy, semináre, porady, konferencie, sy	730,00	8 969,50	0,00	8 163,87
46				01	4	0	1	637	002	Konkurzy a súťaže	0,00	1 000,00	0,00	782,88
46				01	4	0	1	637	003	Propagácia, reklama a inzercia	20 000,00	22 000,00	0,00	27 818,42
46				01	4	0	1	637	004	Všeobecné služby	436 329,00	500 448,01	0,00	261 495,96
46				01	4	0	1	637	005	Špeciálne služby	5 800,00	13 959,69	0,00	11 292,69

Časť I. Príjmy a výdavky

1.2. Výdavky

Druh rozp.	Zdroj	JT	Program	Funkčná klasifikácia				Ekonomická klasifikácia			Schválený rozpočet	Rozpočet po zmenách	Očakávaná skutočnosť	Skutočnosť k 31.12.2025
				Oddiel	Skupina	Trieda	Podtrieda	Položka	Podpoložka	Názov				
a	b	c	d	e	f	g	h	i	j	k	1	2	3	4
46				01	4	0	1	637	006	Náhrady	5 000,00	7 855,77	0,00	7 233,66
46				01	4	0	1	637	011	Štúdie, expertízy, posudky	1 500,00	9 738,71	0,00	9 699,31
46				01	4	0	1	637	012	Poplatky a odvody	6 900,00	25 164,55	0,00	24 391,44
46				01	4	0	1	637	014	Stravovanie	29 507,00	200,00	0,00	0,00
46				01	4	0	1	637	015	Poistné	500,00	10 054,94	0,00	9 609,67
46				01	4	0	1	637	016	Prídel do sociálneho fondu	20 100,00	20 829,48	0,00	18 591,48
46				01	4	0	1	637	017	Provízia	6 500,00	18 900,00	0,00	24 768,10
46				01	4	0	1	637	026	Odmeny a príspevky	17 000,00	21 385,00	0,00	21 385,00
46				01	4	0	1	637	027	Odmeny zamestnancov mimopracovného pomeru	140 891,00	158 672,64	0,00	160 933,44
46				01	4	0	1	637	031	Pokuty a penále	0,00	677,52	0,00	628,46
46				01	4	0	1	637	035	Dane	35 000,00	27 377,01	0,00	22 366,21
46				01	4	0	1	637	036	Reprezentačné výdavky	100,00	100,00	0,00	38,00
46				01	4	0	1	637	040	Služby v oblasti informačno-komunik. technológií	24,00	734,66	0,00	710,66
46				01	4	0	1	637	044	Daň z pridanej hodnoty	70 000,00	90 616,27	0,00	54 926,96
46				01	4	0	1	637		Služby	795 881,00	938 683,75	0,00	684 836,21
46				01	4	0	1	630		Tovary a služby	1 779 159,00	1 795 786,52	0,00	1 489 204,28
46				01	4	0	1	642	006	Na členské príspevky	0,00	486,09	0,00	486,09
46				01	4	0	1	642	012	Na odstupné	0,00	2 885,00	0,00	2 885,00
46				01	4	0	1	642	013	Na odchodné	3 500,00	0,00	0,00	3 820,50
46				01	4	0	1	642	014	Jednotlivcovi	22 000,00	33 695,68	0,00	15 237,61
46				01	4	0	1	642	015	Na nemocenské dávky	8 800,00	8 685,52	0,00	9 913,58
46				01	4	0	1	642		Transfery jednotlivcom a neziskovým právnickým oso	34 300,00	45 752,29	0,00	32 342,78
46				01	4	0	1	640		Bežné transfery	34 300,00	45 752,29	0,00	32 342,78

Časť I. Príjmy a výdavky

1.2. Výdavky

Druh rozp.	Zdroj	JT	Program	Funkčná klasifikácia				Ekonomická klasifikácia			Schválený rozpočet	Rozpočet po zmenách	Očakávaná skutočnosť	Skutočnosť k 31.12.2025
				Oddiel	Skupina	Trieda	Podtrieda	Položka	Podpoložka	Názov				
a	b	c	d	e	f	g	h	i	j	k	1	2	3	4
46				01	4	0	1	600		Bežné výdavky	2 986 852,00	3 230 868,86	0,00	2 940 976,43
46				01	4	0	1	711	003	Softvéru	0,00	2 827,20	0,00	2 827,20
46				01	4	0	1	711	004	Licencií	0,00	825,00	0,00	825,00
46				01	4	0	1	711		Nákup pozemkov a nehmotných aktív	0,00	3 652,20	0,00	3 652,20
46				01	4	0	1	713	001	Interiérového vybavenia	0,00	15 797,00	0,00	22 012,20
46				01	4	0	1	713	004	Prevádzkových strojov, prístrojov, zariadení, tech	0,00	61 669,00	0,00	61 669,00
46				01	4	0	1	713		Nákup strojov, prístrojov, zariadení, techniky a n	0,00	77 466,00	0,00	83 681,20
46				01	4	0	1	714	001	Osobných automobilov	0,00	1 816,52	0,00	1 816,52
46				01	4	0	1	714		Nákup dopravných prostriedkov všetkých druhov	0,00	1 816,52	0,00	1 816,52
46				01	4	0	1	716		Prípravná a projektová dokumentácia	0,00	11 676,00	0,00	11 676,00
46				01	4	0	1	716		Prípravná a projektová dokumentácia	0,00	11 676,00	0,00	11 676,00
46				01	4	0	1	717	002	Rekonštrukcia a modernizácia	163 591,00	24 516,56	0,00	21 782,56
46				01	4	0	1	717		Realizácia stavieb a ich technického zhodnotenia	163 591,00	24 516,56	0,00	21 782,56
46				01	4	0	1	718	002	Výpočtovej techniky	0,00	11 473,10	0,00	11 473,10
46				01	4	0	1	718	003	Telekomunikačnej techniky	0,00	2 000,00	0,00	1 800,96
46				01	4	0	1	718	007	Komunikačnej infraštruktúry	0,00	10 373,12	0,00	10 373,12
46				01	4	0	1	718		Rekonštrukcia a modernizácia strojov a zariadení	0,00	23 846,22	0,00	23 647,18
46				01	4	0	1	710		Obstarávanie kapitálových aktív	163 591,00	142 973,50	0,00	146 255,66
46				01	4	0	1	700		Kapitálové výdavky	163 591,00	142 973,50	0,00	146 255,66
46				01	4	0	1				3 150 443,00	3 373 842,36	0,00	3 087 232,09
46	-										3 150 443,00	3 373 842,36	0,00	3 087 232,09
46											3 150 443,00	3 373 842,36	0,00	3 087 232,09
											9 293 340,00	19 800 708,43	0,00	13 240 184,18

Časť I. Príjmy a výdavky

1.2. Výdavky

Druh rozp.	Zdroj	JT	Program	Funkčná klasifikácia				Ekonomická klasifikácia			Schválený rozpočet	Rozpočet po zmenách	Očakávaná skutočnosť	Skutočnosť k 31.12.2025
				Oddiel	Skupina	Trieda	Podtrieda	Položka	Podpoložka	Názov				
a	b	c	d	e	f	g	h	i	j	k	1	2	3	4
	111		0HU0E04	01	4	0	1	611		Tarifný plat, osobný plat, základný plat, funkčný	0,00	20 811,00	0,00	20 811,00
	111		0HU0E04	01	4	0	1	611		Tarifný plat, osobný plat, základný plat, funkčný	0,00	20 811,00	0,00	20 811,00
	111		0HU0E04	01	4	0	1	612	001	Osobný príplatok	0,00	2 500,00	0,00	2 500,00
	111		0HU0E04	01	4	0	1	612	002	Ostatné príplatky okrem osobných príplatkov	0,00	513,00	0,00	513,00
	111		0HU0E04	01	4	0	1	612		Príplatky	0,00	3 013,00	0,00	3 013,00
	111		0HU0E04	01	4	0	1	614		Odmeny	118 700,00	231 120,10	0,00	231 120,10
	111		0HU0E04	01	4	0	1	614		Odmeny	118 700,00	231 120,10	0,00	231 120,10
	111		0HU0E04	01	4	0	1	610		Mzdy, platy, služobné príjmy a ostatné osobné vyro	118 700,00	254 944,10	0,00	254 944,10
	111		0HU0E04	01	4	0	1	621		Poistné do Všeobecnej zdravotnej poisťovne	9 793,00	19 424,73	0,00	19 424,73
	111		0HU0E04	01	4	0	1	621		Poistné do Všeobecnej zdravotnej poisťovne	9 793,00	19 424,73	0,00	19 424,73
	111		0HU0E04	01	4	0	1	623		Poistné do ostatných zdravotných poisťovní	3 264,00	9 886,27	0,00	9 886,27
	111		0HU0E04	01	4	0	1	623		Poistné do ostatných zdravotných poisťovní	3 264,00	9 886,27	0,00	9 886,27
	111		0HU0E04	01	4	0	1	625	001	Na nemocenské poistenie	1 662,00	3 949,94	0,00	3 949,94
	111		0HU0E04	01	4	0	1	625	002	Na starobné poistenie	16 617,00	39 267,00	0,00	39 267,00
	111		0HU0E04	01	4	0	1	625	003	Na úrazové poistenie	950,00	2 256,72	0,00	2 256,72
	111		0HU0E04	01	4	0	1	625	004	Na invalidné poistenie	3 561,00	8 304,36	0,00	8 304,36
	111		0HU0E04	01	4	0	1	625	005	Na poistenie v nezamestnanosti	1 187,00	2 819,97	0,00	2 819,97
	111		0HU0E04	01	4	0	1	625	006	Na garančné poistenie	297,00	705,71	0,00	705,71
	111		0HU0E04	01	4	0	1	625	007	Na poistenie do rezervného fondu solidarity	5 638,00	12 890,63	0,00	12 890,63
	111		0HU0E04	01	4	0	1	625		Poistné do Sociálnej poisťovne	29 912,00	70 194,33	0,00	70 194,33
	111		0HU0E04	01	4	0	1	627		Príspevok do doplnkových dôchodkových poisťovní	0,00	926,67	0,00	926,67
	111		0HU0E04	01	4	0	1	627		Príspevok do doplnkových dôchodkových poisťovní	0,00	926,67	0,00	926,67
	111		0HU0E04	01	4	0	1	620		Poistné a príspevok do poisťovní	42 969,00	100 432,00	0,00	100 432,00

Časť I. Príjmy a výdavky

1.2. Výdavky

Druh rozp.	Zdroj	JT	Program	Funkčná klasifikácia				Ekonomická klasifikácia			Schválený rozpočet	Rozpočet po zmenách	Očakávaná skutočnosť	Skutočnosť k 31.12.2025
				Oddiel	Skupina	Trieda	Podtrieda	Položka	Podpoložka	Názov				
a	b	c	d	e	f	g	h	i	j	k	1	2	3	4
111			0HU0E04	01	4	0	1	632	005	Telekomunikačné služby	0,00	2 851,12	0,00	2 851,12
111			0HU0E04	01	4	0	1	632		Energie, voda a komunikácie	0,00	2 851,12	0,00	2 851,12
111			0HU0E04	01	4	0	1	633	001	Interiérové vybavenie	0,00	7 424,10	0,00	7 424,10
111			0HU0E04	01	4	0	1	633	003	Telekomunikačná technika	0,00	2 266,58	0,00	2 266,58
111			0HU0E04	01	4	0	1	633	004	Prevádzkové stroje, prístroje, zariadenie, technik	0,00	8 934,08	0,00	8 934,08
111			0HU0E04	01	4	0	1	633	006	Všeobecný materiál	0,00	8 317,63	0,00	8 317,63
111			0HU0E04	01	4	0	1	633		Materiál	0,00	26 942,39	0,00	26 942,39
111			0HU0E04	01	4	0	1	634	002	Servis, údržba, opravy a výdavky s tým spojené	0,00	1 472,29	0,00	1 472,29
111			0HU0E04	01	4	0	1	634		Dopravné	0,00	1 472,29	0,00	1 472,29
111			0HU0E04	01	4	0	1	635	004	Prevádzkových strojov, prístrojov, zariadení, tech	0,00	20 322,40	0,00	20 322,40
111			0HU0E04	01	4	0	1	635	006	Budov, objektov alebo ich častí	0,00	460 369,89	0,00	460 369,89
111			0HU0E04	01	4	0	1	635		Rutinná a štandardná údržba	0,00	480 692,29	0,00	480 692,29
111			0HU0E04	01	4	0	1	637	003	Propagácia, reklama a inzercia	0,00	78,00	0,00	78,00
111			0HU0E04	01	4	0	1	637	004	Všeobecné služby	0,00	64 118,08	0,00	52 525,70
111			0HU0E04	01	4	0	1	637	011	Štúdie, expertízy, posudky	0,00	30 000,00	0,00	30 000,00
111			0HU0E04	01	4	0	1	637	016	Prídel do sociálneho fondu	0,00	2 131,94	0,00	2 131,94
111			0HU0E04	01	4	0	1	637	027	Odmeny zamestnancov mimopracovného pomeru	0,00	78,30	0,00	78,30
111			0HU0E04	01	4	0	1	637	044	Daň z pridanej hodnoty	0,00	61 784,90	0,00	61 784,90
111			0HU0E04	01	4	0	1	637		Služby	0,00	158 191,22	0,00	146 598,84
111			0HU0E04	01	4	0	1	630		Tovary a služby	0,00	670 149,31	0,00	658 556,93
111			0HU0E04	01	4	0	1	642	014	Jednotlivcovi	0,00	1 065,87	0,00	1 065,87
111			0HU0E04	01	4	0	1	642		Transfery jednotlivcom a neziskovým právnickým oso	0,00	1 065,87	0,00	1 065,87
111			0HU0E04	01	4	0	1	640		Bežné transfery	0,00	1 065,87	0,00	1 065,87

Časť I. Príjmy a výdavky

1.2. Výdavky

Druh rozp.	Zdroj	JT	Program	Funkčná klasifikácia				Ekonomická klasifikácia			Schválený rozpočet	Rozpočet po zmenách	Očakávaná skutočnosť	Skutočnosť k 31.12.2025
				Oddiel	Skupina	Trieda	Podtrieda	Položka	Podpoložka	Názov				
a	b	c	d	e	f	g	h	i	j	k	1	2	3	4
	111		0HU0E04	01	4	0	1	600		Bežné výdavky	161 669,00	1 026 591,28	0,00	1 014 998,90
	111		0HU0E04	01	4	0	1	713	001	Interiérového vybavenia	0,00	29 403,15	0,00	29 403,15
	111		0HU0E04	01	4	0	1	713	002	Výpočtovej techniky	0,00	8 712,09	0,00	8 712,09
	111		0HU0E04	01	4	0	1	713	004	Prevádzkových strojov, prístrojov, zariadení, tech	0,00	238 535,88	0,00	204 070,38
	111		0HU0E04	01	4	0	1	713		Nákup strojov, prístrojov, zariadení, techniky a n	0,00	276 651,12	0,00	242 185,62
	111		0HU0E04	01	4	0	1	716		Prípravná a projektová dokumentácia	0,00	822 554,80	0,00	746 934,74
	111		0HU0E04	01	4	0	1	716		Prípravná a projektová dokumentácia	0,00	822 554,80	0,00	746 934,74
	111		0HU0E04	01	4	0	1	717	002	Rekonštrukcia a modernizácia	0,00	1 658 961,13	0,00	1 557 890,50
	111		0HU0E04	01	4	0	1	717		Realizácia stavieb a ich technického zhodnotenia	0,00	1 658 961,13	0,00	1 557 890,50
	111		0HU0E04	01	4	0	1	710		Obstarávanie kapitálových aktív	0,00	2 758 167,05	0,00	2 547 010,86
	111		0HU0E04	01	4	0	1	700		Kapitálové výdavky	0,00	2 758 167,05	0,00	2 547 010,86
	111		0HU0E04	01	4	0	1				161 669,00	3 784 758,33	0,00	3 562 009,76
	111	-	0HU0E04								161 669,00	3 784 758,33	0,00	3 562 009,76
	111		0HU0E04								161 669,00	3 784 758,33	0,00	3 562 009,76
	131O		0HU0E04	01	4	0	1	632	001	Energie	0,00	0,00	0,00	14 169,80
	131O		0HU0E04	01	4	0	1	632	002	Vodné, stočné	0,00	0,00	0,00	61,63
	131O		0HU0E04	01	4	0	1	632	003	Poštové služby	0,00	0,00	0,00	16,30
	131O		0HU0E04	01	4	0	1	632	005	Telekomunikačné služby	0,00	0,00	0,00	242,55
	131O		0HU0E04	01	4	0	1	632		Energie, voda a komunikácie	0,00	0,00	0,00	14 490,28
	131O		0HU0E04	01	4	0	1	633	001	Interiérové vybavenie	0,00	0,00	0,00	9 531,49
	131O		0HU0E04	01	4	0	1	633	002	Výpočtová technika	0,00	0,00	0,00	2 146,62
	131O		0HU0E04	01	4	0	1	633	003	Telekomunikačná technika	0,00	0,00	0,00	9,83
	131O		0HU0E04	01	4	0	1	633	006	Všeobecný materiál	0,00	0,00	0,00	2 159,80

Časť I. Príjmy a výdavky

1.2. Výdavky

Druh rozp.	Zdroj	JT	Program	Funkčná klasifikácia				Ekonomická klasifikácia			Schválený rozpočet	Rozpočet po zmenách	Očakávaná skutočnosť	Skutočnosť k 31.12.2025
				Oddiel	Skupina	Trieda	Podtrieda	Položka	Podpoložka	Názov				
a	b	c	d	e	f	g	h	i	j	k	1	2	3	4
	131O		0HU0E04	01	4	0	1	633	013	Softvér	0,00	0,00	0,00	393,11
	131O		0HU0E04	01	4	0	1	633	016	Reprezentačné	0,00	0,00	0,00	112,25
	131O		0HU0E04	01	4	0	1	633		Materiál	0,00	0,00	0,00	14 353,10
	131O		0HU0E04	01	4	0	1	634	001	Palivo, mazivá, oleje, špeciálne kvapaliny	0,00	0,00	0,00	7,43
	131O		0HU0E04	01	4	0	1	634	003	Poistenie	0,00	0,00	0,00	2,22
	131O		0HU0E04	01	4	0	1	634		Dopravné	0,00	0,00	0,00	9,65
	131O		0HU0E04	01	4	0	1	635	006	Budov, objektov alebo ich častí	0,00	0,00	0,00	12 174,50
	131O		0HU0E04	01	4	0	1	635		Rutinná a štandardná údržba	0,00	0,00	0,00	12 174,50
	131O		0HU0E04	01	4	0	1	636	002	Prevádzkových strojov, prístrojov, zariadení, tech	0,00	0,00	0,00	83,73
	131O		0HU0E04	01	4	0	1	636		Nájomné za nájom	0,00	0,00	0,00	83,73
	131O		0HU0E04	01	4	0	1	637	001	Školenia, kurzy, semináre, porady, konferencie, sy	0,00	0,00	0,00	965,60
	131O		0HU0E04	01	4	0	1	637	004	Všeobecné služby	0,00	0,00	0,00	786,95
	131O		0HU0E04	01	4	0	1	637	005	Špeciálne služby	0,00	0,00	0,00	1 528,28
	131O		0HU0E04	01	4	0	1	637	011	Štúdie, expertízy, posudky	0,00	0,00	0,00	1 649,60
	131O		0HU0E04	01	4	0	1	637	031	Pokuty a penále	0,00	0,00	0,00	9,20
	131O		0HU0E04	01	4	0	1	637	035	Dane	0,00	0,00	0,00	55,25
	131O		0HU0E04	01	4	0	1	637	044	Daň z pridanej hodnoty	0,00	0,00	0,00	251,36
	131O		0HU0E04	01	4	0	1	637		Služby	0,00	0,00	0,00	5 246,24
	131O		0HU0E04	01	4	0	1	630		Tovary a služby	0,00	0,00	0,00	46 357,50
	131O		0HU0E04	01	4	0	1	600		Bežné výdavky	0,00	0,00	0,00	46 357,50
	131O		0HU0E04	01	4	0	1	719	014	Vratky nedočerpaného kapitálového transferu	0,00	0,00	0,00	20,80
	131O		0HU0E04	01	4	0	1	719		Ostatné kapitálové výdavky	0,00	0,00	0,00	20,80
	131O		0HU0E04	01	4	0	1	710		Obstarávanie kapitálových aktív	0,00	0,00	0,00	20,80

Časť I. Príjmy a výdavky

1.2. Výdavky

Druh rozp.	Zdroj	JT	Program	Funkčná klasifikácia: Oddiel	Skupina	Trieda	Podtrieda	Ekonomická klasifikácia: Položka	Podpoložka	Názov	Schválený rozpočet	Rozpočet po zmenách	Očakávaná skutočnosť	Skutočnosť k 31.12.2025
a	b	c	d	e	f	g	h	i	j	k	1	2	3	4
	131O		0HU0E04	01	4	0	1	700		Kapitálové výdavky	0,00	0,00	0,00	20,80
	131O		0HU0E04	01	4	0	1				0,00	0,00	0,00	46 378,30
	131O -		0HU0E04								0,00	0,00	0,00	46 378,30
	131O		0HU0E04								0,00	0,00	0,00	46 378,30
			0HU0E04								161 669,00	3 784 758,33	0,00	3 608 388,06
										Spolu	9 455 009,00	23 585 466,76	0,00	16 848 572,24

Časť II. Finančné operácie

2.1. Príjmové operácie

Kód účtu	Druh rozp.	Zdroj	JT	Ekonomická klasifikácia			Schválený rozpočet	Rozpočet po zmenách	Očakávaná skutočnosť	Skutočnosť k 31.12.2025
				Položka	Podpoložka	Názov				
a	b	c	d	e	f	g	1	2	3	4
		131N		453		Zostatok prostriedkov z predchádzajúcich rokov	0,00	462,12	0,00	462,12
		131N		453		Zostatok prostriedkov z predchádzajúcich rokov	0,00	462,12	0,00	462,12
		131N		450		Z ostatných finančných operácií	0,00	462,12	0,00	462,12
		131N		400		Príjmy z transakcií s finančnými aktívami a finanč	0,00	462,12	0,00	462,12
		131N	-				0,00	462,12	0,00	462,12
		131N					0,00	462,12	0,00	462,12
		131O		453		Zostatok prostriedkov z predchádzajúcich rokov	0,00	685 773,12	0,00	685 773,12
		131O		453		Zostatok prostriedkov z predchádzajúcich rokov	0,00	685 773,12	0,00	685 773,12
		131O		450		Z ostatných finančných operácií	0,00	685 773,12	0,00	685 773,12
		131O		400		Príjmy z transakcií s finančnými aktívami a finanč	0,00	685 773,12	0,00	685 773,12
		131O	-				0,00	685 773,12	0,00	685 773,12
		131O					0,00	685 773,12	0,00	685 773,12
		13GR		453		Zostatok prostriedkov z predchádzajúcich rokov	60 000,00	102 780,00	0,00	102 780,00
		13GR		453		Zostatok prostriedkov z predchádzajúcich rokov	60 000,00	102 780,00	0,00	102 780,00
		13GR		450		Z ostatných finančných operácií	60 000,00	102 780,00	0,00	102 780,00
		13GR		400		Príjmy z transakcií s finančnými aktívami a finanč	60 000,00	102 780,00	0,00	102 780,00
		13GR	-				60 000,00	102 780,00	0,00	102 780,00
		13GR					60 000,00	102 780,00	0,00	102 780,00
		1AA1		453		Zostatok prostriedkov z predchádzajúcich rokov	0,00	361,00	0,00	361,00
		1AA1		453		Zostatok prostriedkov z predchádzajúcich rokov	0,00	361,00	0,00	361,00
		1AA1		450		Z ostatných finančných operácií	0,00	361,00	0,00	361,00
		1AA1		400		Príjmy z transakcií s finančnými aktívami a finanč	0,00	361,00	0,00	361,00

2.1. Príjmové operácie

Kód účtu	Druh rozp.	Zdroj	JT	Ekonomická klasifikácia			Schválený rozpočet	Rozpočet po zmenách	Očakávaná skutočnosť	Skutočnosť k 31.12.2025
				Položka	Podpoložka	Názov				
a	b	c	d	e	f	g	1	2	3	4
		1AA1	-				0,00	361,00	0,00	361,00
		1AA1					0,00	361,00	0,00	361,00
		3AA2		453		Zostatok prostriedkov z predchádzajúcich rokov	0,00	906,19	0,00	906,19
		3AA2		453		Zostatok prostriedkov z predchádzajúcich rokov	0,00	906,19	0,00	906,19
		3AA2		450		Z ostatných finančných operácií	0,00	906,19	0,00	906,19
		3AA2		400		Príjmy z transakcií s finančnými aktívami a finanč	0,00	906,19	0,00	906,19
		3AA2	-				0,00	906,19	0,00	906,19
		3AA2					0,00	906,19	0,00	906,19
		3AA3		453		Zostatok prostriedkov z predchádzajúcich rokov	0,00	8 561,41	0,00	8 561,41
		3AA3		453		Zostatok prostriedkov z predchádzajúcich rokov	0,00	8 561,41	0,00	8 561,41
		3AA3		450		Z ostatných finančných operácií	0,00	8 561,41	0,00	8 561,41
		3AA3		400		Príjmy z transakcií s finančnými aktívami a finanč	0,00	8 561,41	0,00	8 561,41
		3AA3	-				0,00	8 561,41	0,00	8 561,41
		3AA3					0,00	8 561,41	0,00	8 561,41
		3P01		453		Zostatok prostriedkov z predchádzajúcich rokov	0,00	45 921,81	0,00	45 921,81
		3P01		453		Zostatok prostriedkov z predchádzajúcich rokov	0,00	45 921,81	0,00	45 921,81
		3P01		450		Z ostatných finančných operácií	0,00	45 921,81	0,00	45 921,81
		3P01		400		Príjmy z transakcií s finančnými aktívami a finanč	0,00	45 921,81	0,00	45 921,81
		3P01	-				0,00	45 921,81	0,00	45 921,81
		3P01					0,00	45 921,81	0,00	45 921,81
		42		453		Zostatok prostriedkov z predchádzajúcich rokov	50 000,00	136 111,30	0,00	106 979,72
		42		453		Zostatok prostriedkov z predchádzajúcich rokov	50 000,00	136 111,30	0,00	106 979,72
		42		450		Z ostatných finančných operácií	50 000,00	136 111,30	0,00	106 979,72
		42		400		Príjmy z transakcií s finančnými aktívami a finanč	50 000,00	136 111,30	0,00	106 979,72

2.1. Príjmové operácie

Kód účtu	Druh rozp.	Zdroj	JT	Ekonomická klasifikácia			Schválený rozpočet	Rozpočet po zmenách	Očakávaná skutočnosť	Skutočnosť k 31.12.2025
				Položka	Podpoložka	Názov				
a	b	c	d	e	f	g	1	2	3	4
		42	-				50 000,00	136 111,30	0,00	106 979,72
		42					50 000,00	136 111,30	0,00	106 979,72
		46		453		Zostatok prostriedkov z predchádzajúcich rokov	1 252 706,00	1 432 109,51	0,00	1 461 241,09
		46		453		Zostatok prostriedkov z predchádzajúcich rokov	1 252 706,00	1 432 109,51	0,00	1 461 241,09
		46		456	002	Prijaté finančné zábezpeky	0,00	0,00	0,00	105 602,16
		46		456		Iné príjmové finančné operácie	0,00	0,00	0,00	105 602,16
		46		450		Z ostatných finančných operácií	1 252 706,00	1 432 109,51	0,00	1 566 843,25
		46		400		Príjmy z transakcií s finančnými aktívami a finanč	1 252 706,00	1 432 109,51	0,00	1 566 843,25
		46	-				1 252 706,00	1 432 109,51	0,00	1 566 843,25
		46					1 252 706,00	1 432 109,51	0,00	1 566 843,25
							1 362 706,00	2 412 986,46	0,00	2 518 588,62
						Spolu	1 362 706,00	2 412 986,46	0,00	2 518 588,62

Časť II. Finančné operácie

2.2. Výdavkové operácie

Kód účtu	Druh rozp.	Zdroj	JT	Funkčná klasifikácia				Ekonomická klasifikácia		Názov	Schválený rozpočet	Rozpočet po zmenách	Očakávaná skutočnosť	Skutočnosť k 31.12.2025
				Oddiel	Skupina	Trieda	Podtrieda	Položka	Podpoložka					
a	b	c	d	e	f	g	h	i	j	k	1	2	3	4
		46		01	4	0	1	819	002	Vrátené finančné zábezpeky	0,00	0,00	0,00	35 716,39
		46		01	4	0	1	819		Ostatné výdavkové finančné operácie	0,00	0,00	0,00	35 716,39
		46		01	4	0	1	810		Úvery, pôžičky, návratné finančné výpomoci, účasť	0,00	0,00	0,00	35 716,39
		46		01	4	0	1	800		Výdavky z transakcií s finančnými aktívami a finan	0,00	0,00	0,00	35 716,39
		46		01	4	0	1				0,00	0,00	0,00	35 716,39
		46	-								0,00	0,00	0,00	35 716,39
		46									0,00	0,00	0,00	35 716,39
											0,00	0,00	0,00	35 716,39
										Spolu	0,00	0,00	0,00	35 716,39

Pohyb a konečný stav majetku

Názov	Obstarávacia cena				
	31.12.2024	Prírastky	Úbytky	Presuny (+/-)	31.12.2025
Aktivované náklady na vývoj	0,00	0,00	0,00	0,00	0,00
Softvér	1 120 342,30	82 109,20	0,00	0,00	1 202 451,50
Oceniteľné práva	0,00	0,00	0,00	0,00	0,00
Drobný dlhodobý nehmotný majetok	0,00	0,00	0,00	0,00	0,00
Ostatný dlhodobý nehmotný majetok	0,00	0,00	0,00	0,00	0,00
Obstaranie dlhodobého nehmotného majetku	0,00	0,00	0,00	0,00	0,00
Poskytnuté preddavky na dlhodobý nehmotný majetok	0,00	0,00	0,00	0,00	0,00
Dlhodobý nehmotný majetok spolu	**1 120 342,30**	**82 109,20**	**0,00**	**0,00**	**1 202 451,50**

Názov	Oprávky				
	31.12.2024	Prírastky	Úbytky	Presuny (+/-)	31.12.2025
Aktivované náklady na vývoj	0,00	0,00	0,00	0,00	0,00
Softvér	485 800,60	187 642,24	0,00	0,00	673 442,84
Oceniteľné práva	0,00	0,00	0,00	0,00	0,00
Drobný dlhodobý nehmotný majetok	0,00	0,00	0,00	0,00	0,00
Ostatný dlhodobý nehmotný majetok	0,00	0,00	0,00	0,00	0,00
Dlhodobý nehmotný majetok spolu	**485 800,60**	**187 642,24**	**0,00**	**0,00**	**673 442,84**

Názov	Opravné položky				
	31.12.2024	Prírastky	Úbytky	Presuny (+/-)	31.12.2025
Aktivované náklady na vývoj	0,00	0,00	0,00	0,00	0,00
Softvér	0,00	0,00	0,00	0,00	0,00
Oceniteľné práva	0,00	0,00	0,00	0,00	0,00
Drobný dlhodobý nehmotný majetok	0,00	0,00	0,00	0,00	0,00
Ostatný dlhodobý nehmotný majetok	0,00	0,00	0,00	0,00	0,00
Dlhodobý nehmotný majetok spolu	**0,00**	**0,00**	**0,00**	**0,00**	**0,00**

Názov	Zostatková hodnota	
	31.12.2024	31.12.2025
Aktivované náklady na vývoj	0,00	0,00
Softvér	634 541,70	529 008,66
Oceniteľné práva	0,00	0,00
Drobný dlhodobý nehmotný majetok	0,00	0,00
Ostatný dlhodobý nehmotný majetok	0,00	0,00
Obstaranie dlhodobého nehmotného majetku	0,00	0,00
Poskytnuté preddavky na dlhodobý nehmotný majetok	0,00	0,00
Dlhodobý nehmotný majetok spolu	**634 541,70**	**529 008,66**

Názov	Obstarávacia cena				
	31.12.2024	Prírastky	Úbytky	Presuny (+/-)	31.12.2025
Pozemky	17 440 006,12	0,00	0,00	0,00	17 440 006,12
Umelecké diela a zbierky	53 340,09	0,00	0,00	0,00	53 340,09
Predmety z drahých kovov	0,00	0,00	0,00	0,00	0,00
Stavby	16 296 374,76	1 455 926,77	0,00	1 900,00	17 754 201,53
Samostatné hnuteľné veci a súbory hnuteľných vecí	22 986 415,65	499 703,62	0,00	11 870,00	23 497 989,27
Dopravné prostriedky	486 594,49	1 816,52	13 244,37	0,00	475 166,64
Pestovateľské celky trvalých porastov	0,00	0,00	0,00	0,00	0,00
Základné stádo a ťažné zvieratá	0,00	0,00	0,00	0,00	0,00
Drobný dlhodobý hmotný majetok	0,00	0,00	0,00	0,00	0,00
Ostatný dlhodobý hmotný majetok	1 783 001,13	125 498,92	0,00	0,00	1 908 500,05
Obstaranie dlhodobého hmotného majetku	145 832,40	5 581 247,21	0,00	- 13 770,00	5 713 309,61
Poskytnuté preddavky na dlhodobý hmotný majetok	98 010,00	4 805,00	0,00	0,00	102 815,00
Dlhodobý hmotný majetok spolu	**59 289 574,64**	**7 668 998,04**	**13 244,37**	**0,00**	**66 945 328,31**

Názov	Oprávky				
	31.12.2024	Prírastky	Úbytky	Presuny (+/-)	31.12.2025
Stavby	7 904 716,86	385 939,62	0,00	0,00	8 290 656,48
Samostatné hnuteľné veci a súbory hnuteľných vecí	19 937 922,17	541 274,95	0,00	0,00	20 479 197,12
Dopravné prostriedky	351 275,02	34 323,20	13 244,37	0,00	372 353,85
Pestovateľské celky trvalých porastov	0,00	0,00	0,00	0,00	0,00
Základné stádo a ťažné zvieratá	0,00	0,00	0,00	0,00	0,00
Drobný dlhodobý hmotný majetok	0,00	0,00	0,00	0,00	0,00
Ostatný dlhodobý hmotný majetok	1 190 762,29	139 314,12	0,00	0,00	1 330 076,41
Dlhodobý hmotný majetok spolu	**29 384 676,34**	**1 100 851,89**	**13 244,37**	**0,00**	**30 472 283,86**

Názov	Opravné položky				
	31.12.2024	Prírastky	Úbytky	Presuny (+/-)	31.12.2025
Pozemky	0,00	0,00	0,00	0,00	0,00
Umelecké diela a zbierky	0,00	0,00	0,00	0,00	0,00
Predmety z drahých kovov	0,00	0,00	0,00	0,00	0,00
Stavby	0,00	0,00	0,00	0,00	0,00
Samostatné hnuteľné veci a súbory hnuteľných vecí	0,00	0,00	0,00	0,00	0,00
Dopravné prostriedky	0,00	0,00	0,00	0,00	0,00
Pestovateľské celky trvalých porastov	0,00	0,00	0,00	0,00	0,00
Základné stádo a ťažné zvieratá	0,00	0,00	0,00	0,00	0,00
Drobný dlhodobý hmotný majetok	0,00	0,00	0,00	0,00	0,00
Ostatný dlhodobý hmotný majetok	0,00	0,00	0,00	0,00	0,00
Obstaranie dlhodobého hmotného majetku	0,00	0,00	0,00	0,00	0,00
Poskytnuté preddavky na dlhodobý hmotný majetok	0,00	0,00	0,00	0,00	0,00
Dlhodobý hmotný majetok spolu	**0,00**	**0,00**	**0,00**	**0,00**	**0,00**

Názov	Zostatková hodnota	
	31.12.2024	31.12.2025
Pozemky	17 440 006,12	17 440 006,12
Umelecké diela a zbierky	53 340,09	53 340,09
Predmety z drahých kovov	0,00	0,00
Stavby	8 391 657,90	9 463 545,05
Samostatné hnuteľné veci a súbory hnuteľných vecí	3 048 493,48	3 018 792,15
Dopravné prostriedky	135 319,47	102 812,79
Pestovateľské celky trvalých porastov	0,00	0,00
Základné stádo a ťažné zvieratá	0,00	0,00
Drobný dlhodobý hmotný majetok	0,00	0,00
Ostatný dlhodobý hmotný majetok	592 238,84	578 423,64
Obstaranie dlhodobého hmotného majetku	145 832,40	5 713 309,61
Poskytnuté preddavky na dlhodobý hmotný majetok	98 010,00	102 815,00
Dlhodobý hmotný majetok spolu	**29 904 898,30**	**36 473 044,45**

Názov	Obstarávacia cena				
	31.12.2024	Prírastky	Úbytky	Presuny (+/-)	31.12.2025
Neobežný majetok	60 409 916,94	7 751 107,24	13 244,37	0,00	68 147 779,81

Názov	Oprávky				
	31.12.2024	Prírastky	Úbytky	Presuny (+/-)	31.12.2025
Neobežný majetok	29 870 476,94	1 288 494,13	13 244,37	0,00	31 145 726,70

Názov	Opravné položky				
	31.12.2024	Prírastky	Úbytky	Presuny (+/-)	31.12.2025
Neobežný majetok	0,00	0,00	0,00	0,00	0,00

Názov	Zostatková hodnota	
	31.12.2024	31.12.2025
Neobežný majetok	30 539 440,00	37 002 053,11

Príloha B-2 Správa štatutárneho audítora k ročnej účtovnej uzávierke

MJAudit

Centrum spoločných činností Slovenskej akadémie vied, verejná výskumná inštitúcia

SPRÁVA NEZÁVISLÉHO AUDÍTORA

Štatutárnemu orgánu a dozornej rade Centra spoločných činností Slovenskej akadémie vied, verejnej výskumnej inštitúcie

I. Správa z auditu účtovnej závierky

Odmietnutie názoru

Uzatvorili sme zákazku na audit účtovnej závierky Centra spoločných činností Slovenskej akadémie vied, verejnej výskumnej inštitúcie (ďalej len „Inštitúcia" alebo „Centrum"), ktorá obsahuje súvahu k 31. decembru 2025, výkaz ziskov a strát za rok končiaci sa k uvedenému dátumu, a poznámky, ktoré obsahujú významné účtovné zásady a účtovné metódy a ďalšie vysvetľujúce informácie.

Vzhľadom na závažnosť skutočností uvedených v časti Základ pre odmietnutie názoru sme nemohli získať dostatočné a vhodné audítorské dôkazy, ktoré by nám poskytli základ pre náš názor. Z tohto dôvodu nevyjadrujeme názor na účtovnú závierku organizácie zostavenú k 31. decembru 2025.

Základ pre odmietnutie názoru

Inštitúcia nám neumožnila zúčastniť sa na riadnej inventúre zásob a nepredložila nám dostatočné a vhodné audítorské dôkazy o tom, že takáto inventúra bola vykonaná ani riadnu inventarizáciu zásob. O ich výške sme sa nevedeli uistiť ani alternatívnymi postupmi.

V rokoch 2024 až 2026 došlo k sprenevere prostriedkov Centra v celkovej výške 752 656 EUR, pričom v roku 2024 vo výške 41 936 EUR, v roku 2025 vo výške 509 415 EUR a v roku 2026 vo výške 201 305 EUR. V tejto súvislosti Centrum nevykázalo na konci roka náklad, ale zostatok na riadku súvahy 058 - Náklady budúcich období zostatok vo výške 509 415 EUR. Inštitúcia situáciu popísala v bode (3) Článku VI Ďalšie informácie.

Centrum v roku 2017 prehodnotilo podobne ako všetky účtovné jednotky v konsolidovanom celku Slovenskej akadémie vied ekonomickú životnosť dlhodobého hmotného majetku vykázaného na riadku súvahy 012 - Stavby. V rámci našich procedúr sme zistili, že oprava nastavenia odpisovania nebola vykonaná správne. Životnosť tohto majetku podľa registra majetku nie je v súlade s upravenou účtovnou politikou. Časť tohto majetku bola získaná od Slovenskej akadémie vied v rámci prevzatia organizačnej zložky Správa účelových zariadení, zmluvami o prevode majetku, atď. V účtovníctve predchádzajúceho správcu majetku môžu byť informácie, ktoré sme v rámci auditu nemali k dispozícii, a ktoré by potvrdili správnosť účtovania. Vzhľadom na to, že sme takéto informácie nezískali, nemohli sme sa uistiť o správnosti zostatkov na riadku súvahy 012 – Stavby, riadku súvahy 102 – Výnosy budúcich období krátkodobé a riadku súvahy 103 – Výnosy budúcich období dlhodobé.

Okrem toho sme v rámci testovania otváracích stavov v organizačnej zložke Vydavateľstvo VEDA identifikovali analytický účet na výnosoch budúcich období vo výške 174 637 EUR, kde sú vykazované nepoužité prostriedky určené na vydanie rôznych titulov, pričom podľa informácií získaných počas auditu, časť týchto prostriedkov použitá bola. Kvôli nedostatočným personálnym kapacitám tejto organizačnej zložky sme nezískali dostatočné a vhodné audítorské dôkazy, ktoré by potvrdzovali správnosť zostatku riadku súvahy 102 – Výnosy budúcich období krátkodobé a riadku súvahy 103 – Výnosy budúcich období dlhodobé.

Hore uvedené skutočnosti sa týkajú riadkov súvahy, ktoré predstavujú 28% majetku Inštitúcie a 77% záväzkov Inštitúcie, čo považujeme za podstatnú časť účtovnej závierky. V dôsledku týchto skutočností sme nemohli určiť, či by bolo potrebné urobiť úpravy týkajúce sa zaúčtovaných alebo nezaúčtovaných zostatkov a transakcií, ako aj častí, z ktorých sa skladá súvaha a výkaz ziskov a strát.

Iná skutočnosť

Účtovná závierka Centra spoločných činností Slovenskej akadémie vied, verejnej výskumnej inštitúcie za rok končiaci sa 31. decembra 2024 nebola auditovaná. Vykonali sme špecifické audítorské postupy s cieľom získať dôkazy týkajúce sa začiatočných stavov.

Zodpovednosť štatutárneho orgánu a osôb poverených spravovaním za účtovnú závierku

Štatutárny orgán je zodpovedný za zostavenie a vernú prezentáciu tejto účtovnej závierky v súlade so zákonom o účtovníctve a za tie interné kontroly, ktoré považuje za potrebné na zostavenie účtovnej závierky, ktorá neobsahuje významné nesprávnosti, či už v dôsledku podvodu alebo chyby.

Pri zostavovaní účtovnej závierky je štatutárny orgán zodpovedný za zhodnotenie schopnosti Inštitúcie nepretržite pokračovať vo svojej činnosti, za opísanie skutočností týkajúcich sa nepretržitého pokračovania v činnosti, ak je to potrebné, a za použitie predpokladu nepretržitého pokračovania v činnosti v účtovníctve, ibaže by mala v úmysle Inštitúciu zlikvidovať alebo ukončiť jej činnosť, alebo by nemal inú realistickú možnosť než tak urobiť.

Osoby poverené spravovaním sú zodpovedné za dohľad nad procesom finančného výkaznictva Inštitúcie.

Zodpovednosť audítora za audit účtovnej závierky

Našou zodpovednosťou je vykonať audit účtovnej závierky organizácie podľa medzinárodných audítorských štandardov (International Standards on Auditing, ISA) a vydať správu audítora. Avšak z dôvodov skutočností opísaných v odseku Základ pre odmietnutie názoru, sme neboli schopní získať dostatočné a vhodné audítorské dôkazy, ktoré by nám poskytli základ pre názor audítora na účtovnú závierku.

Od účtovnej jednoty sme nezávislí v zmysle Medzinárodného etického kódexu pre účtovných odborníkov (vrátane Medzinárodných štandardov nezávislosti), ktorý vydala Rada pre medzinárodné etické štandardy účtovníkov v znení schválenom Slovenskou komorou audítorov (ďalej len „Etický kódex audítora"), vrátane etických požiadaviek zákona č. 423/2015 Z. z. o štatutárnom audite a o zmene a doplnení zákona č. 431/2002 Z. z. o účtovníctve v znení neskorších predpisov, v platnom znení (ďalej len „zákon o štatutárnom audite"), ktoré sa vzťahujú na audity účtovných závierok v Slovenskej republike. Splnili sme aj ostatné povinnosti týkajúce sa etiky v zmysle Etického kódexu audítora a etických požiadaviek zákona o štatutárnom audite.

II. Správa podľa zákona o štatutárnom audite k informáciám, ktoré sa uvádzajú vo výročnej správe

Štatutárny orgán je zodpovedný za informácie uvedené vo výročnej správe, zostavenej podľa požiadaviek zákona o účtovníctve. Náš vyššie uvedený názor na účtovnú závierku sa nevzťahuje na iné informácie vo výročnej správe.

V súvislosti s auditom účtovnej závierky je našou zodpovednosťou oboznámiť sa s informáciami uvedenými vo výročnej správe a posúdiť, či tieto informácie nie sú vo významnom nesúlade s auditovanou účtovnou závierkou alebo našimi poznatkami o účtovnej jednotke a situácii v nej, ktoré sme získali počas auditu účtovnej závierky, alebo sa inak zdajú byť významne nesprávne.

Posúdili sme, či výročná správa Spoločnosti obsahuje informácie, ktorých uvedenie vyžaduje zákon o účtovníctve.

Na základe prác vykonaných počas auditu účtovnej závierky, podľa nášho názoru:
- informácie uvedené vo výročnej správe zostavenej za rok 2025 sú v súlade s účtovnou závierkou za daný rok,
- výročná správa obsahuje informácie podľa zákona o účtovníctve.

Okrem toho, na základe našich poznatkov o účtovnej jednotke a situácii v nej, ktoré sme získali počas auditu účtovnej závierky, sme povinní uviesť, či sme zistili významné nesprávnosti vo výročnej správe, ktorú sme obdržali pred dátumom vydania tejto správy audítora. V tejto súvislosti sme nezistili ďalšie zistenia, okrem tých uvedených v časti I. tejto správy. Konkrétne išlo o zistenie, že účtovná závierka je zásadne nesprávna, a preto sme sa k nej nevyjadrili.

29. júl 2026

Ing. Matúš Juričkov, CA
Zodpovedný audítor
Licencia UDVA č. 1158

V mene spoločnosti
MJ Audit s.r.o.
Licencia UDVA č. 425