LB Slovakia Plastics s.r.o.
Poznámky individuálnej účtovnej závierky
Zostavenej k 31. decembru 2025

V poznámkach sa uvádzajú informácie ustanovené opatrením o obsahu poznámok k individuálnej účtovnej závierke, pre ktoré má účtovná jednotka obsahovú náplň. Všetky údaje a informácie uvedené v týchto poznámkach vychádzajú z účtovníctva a nadväzujú na individuálne účtovné výkazy. Hodnotové údaje sú uvedené v eurocentoch alebo celých eurách (pokiaľ nie je uvedené inak).

I. VŠEOBECNÉ INFORMÁCIE

1. Základné údaje o spoločnosti

Obchodné meno a sídlo	LB Slovakia Plastics s.r.o. Dolné Hony 435/21, 94901 Nitra
Dátum založenia	03. apríla 2006
Dátum vzniku (podľa obchodného registra)	19. mája 2006
Hospodárska činnosť	– Výroba obalov a výrobkov z papiera, kartónu, plastov a netkaných látok – Kúpa tovaru za účelom jeho predaja konečnému spotrebiteľovi (maloobchod) – Kúpa tovaru za účelom jeho predaja iným prevádzkovateľom živností (veľkoobchod)

2. Zamestnanci

Názov položky	***31.12.2025***	***31.12.2024***
Priemerný prepočítaný počet zamestnancov	183,91	193,08
Stav zamestnancov ku dňu, ku ktorému sa zostavuje účtovná závierka	185	195
z toho: vedúci zamestnanci	*2*	*2*

3. Neobmedzené ručenie

Spoločnosť LB Slovakia Plastics s.r.o., (ďalej len „spoločnosť") nie je neobmedzene ručiacim spoločníkom v iných účtovných jednotkách.

4. Právny dôvod zostavenia účtovnej závierky

Táto účtovná závierka je riadna individuálna účtovná závierka spoločnosti LB Slovakia Plastics s.r.o.. Bola zostavená za účtovné obdobie od 1. január 2025 do 31.12.2025 podľa slovenských právnych predpisov, a to zákona o účtovníctve a postupov účtovania pre podnikateľov.

Účtovná závierka je zostavená na všeobecné použitie. Informácie v nej uvedené nie je možné použiť na účely akéhokoľvek špecifického používateľa ani na posúdenie jednotlivých transakcií. Používatelia účtovnej závierky by sa pri rozhodovaní nemali spoliehať na túto účtovnú závierku ako jediný zdroj informácií.

5. Schválenie účtovnej závierky za rok 2024

Účtovnú závierku spoločnosti LB Slovakia Plastics s.r.o. za hospodársky rok 2024 schválili spoločníci mimo valného zhromaždenia (per rollam) dňa 25.06.2025. Na základe rozhodnutia valného zhromaždenia bola výkonom auditu účtovnej závierky pre obdobie 1.1.2025 - 31.12.2025 poverená spoločnosť Crowe Advartis Assurance s.r.o..

6. Členovia orgánov spoločnosti

Orgán	***Funkcia***	***Meno***
Štatutárny orgán	konateľ konateľ	Emmanuelle Bayol Csaba Zsolt Bellus
Prokúra	prokurista prokurista	Ing. Stanislava Ňachajová Ing. Miroslav Učnay
Výkonné vedenie	riaditeľ	Ing. Miroslav Učnay

LB Slovakia Plastics s.r.o.
Poznámky individuálnej účtovnej závierky
Zostavenej k 31. decembru 2025

7. Štruktúra spoločníkov a akcionárov a ich podiel na základnom imaní

Materskou spoločnostou LB Slovakia Plastics s.r.o. je LB Slovakia Holdco s.r.o. zapísaný v Obchodnom registri dňa 18.5.2019, ktorú vlastní Liqui-box, LLC (99,99%) u ktorej došlo v roku 2025 k zmene právnej formy z Liqui-box, Inc. na Liqui-box, LLC a Liqui-box US, Inc.(0,01%) patriace do portfólia Sealed Air Corporation. Predaj spoločnosti Liquibox pôvodným vlastníkom Olympus Partners do spoločnosti Sealed Air Corporation bol ohlásený dňa 1.11.2022 a zkompletizovaný dňa 1.2.2023.

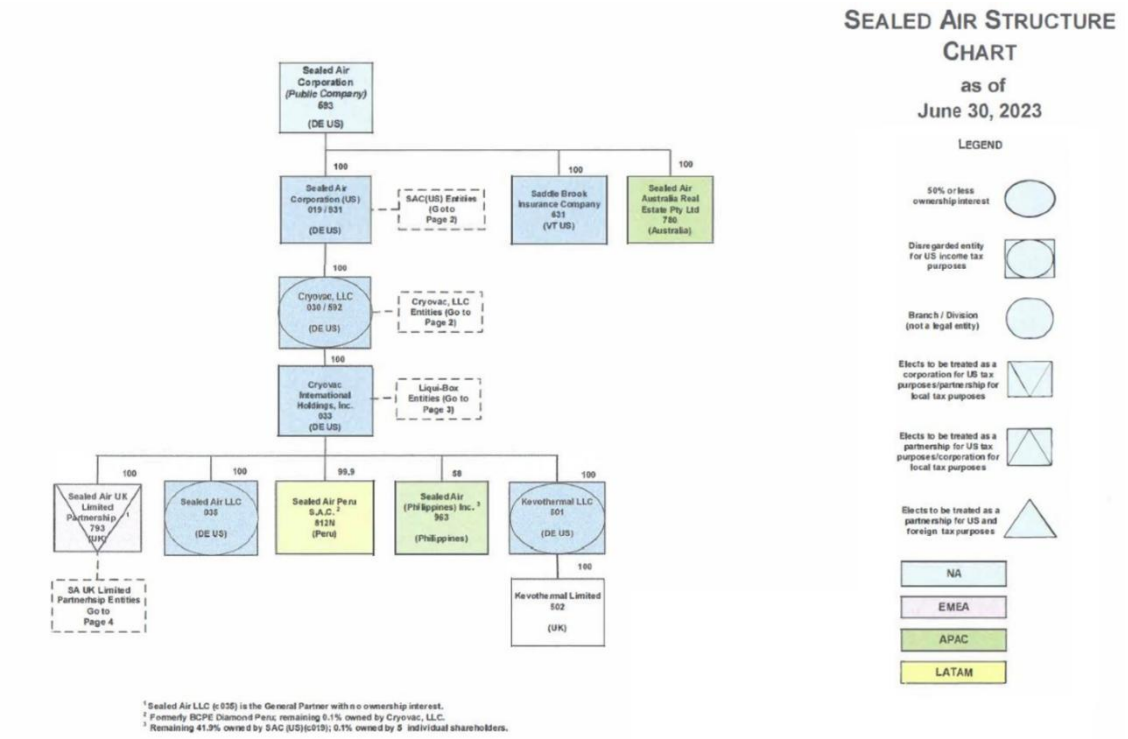

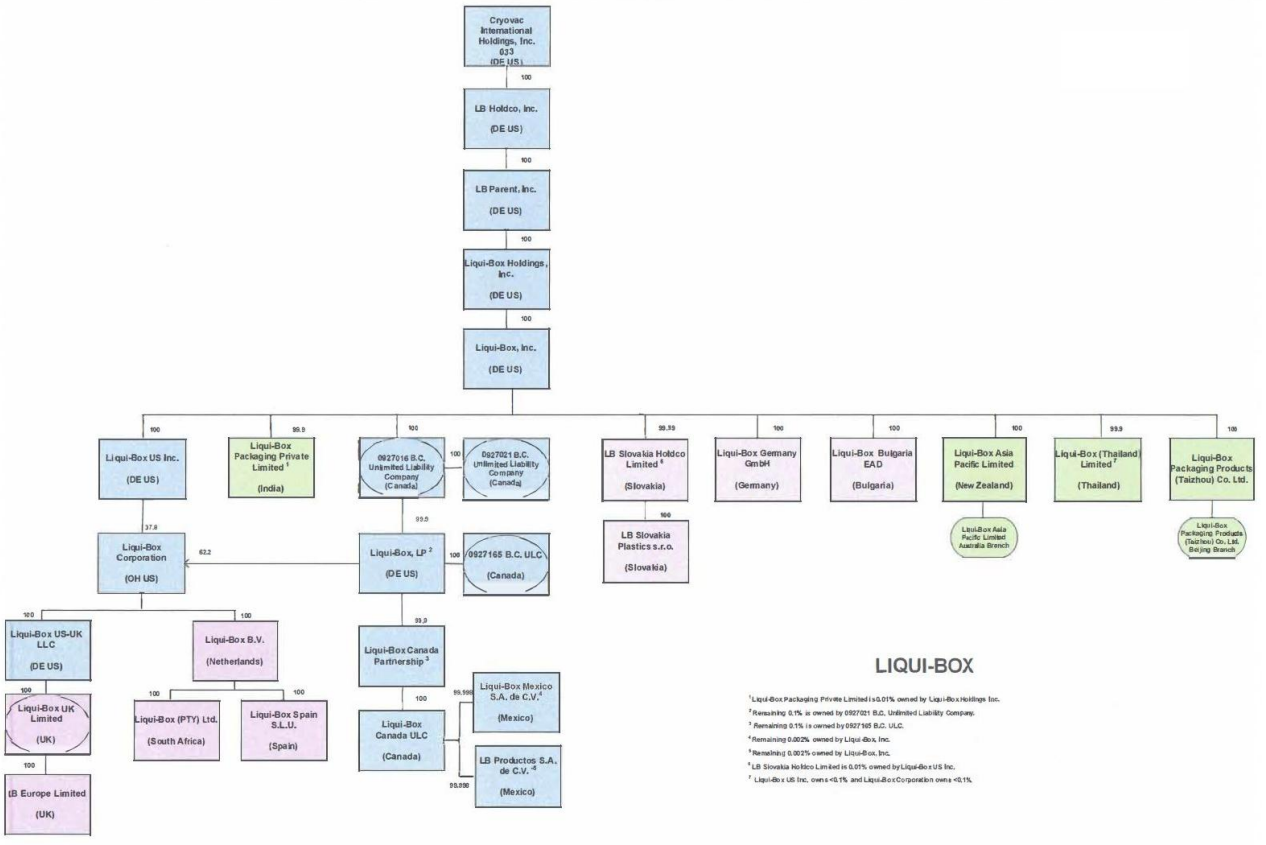

Spoločníci	*Podiel na základnom imaní*		*Hlasovacie práva v %*	*Iný podiel na ostatných položkách VI ako na základom imaní v %*
	v eurách	*v %*		
LB Slovakia Holdco s.r.o.	494 702	100	100	
Spolu	**494 702**	**100**	**100**	

Orgán	*Funkcia*	*Meno*
Štatutárny orgán	konateľ	Emmanuelle Bayol

8. Konsolidovaná účtovná závierka

Spoločnosť sa zahŕňa do konsolidovanej účtovnej závierky spoločnosti Sealed Air Corporation so sídlom 415 Cascade Pointe Boulevard Charlotte, NC 28208 USA.

Konsolidovaná účtovná závierka spoločnosti Sealed Air Corporation je sprístupnená v jej sídle 415 Cascade Pointe Boulevard Charlotte, NC 28208 USA.

II. POUŽITÉ ÚČTOVNÉ ZÁSADY A ÚČTOVNÉ METÓDY

1. Spoločnosť uplatňuje účtovné princípy a postupy účtovania v súlade so zákonom o účtovníctve a s postupmi účtovania pre podnikateľov, ktoré platia v Slovenskej republike. Účtovníctvo sa vedie v peňažných jednotkách slovenskej meny, t. j. v eurách.

2. Účtovná závierka za rok končiaci 31.decembra 2025 bola spracovaná za predpokladu nepretržitého pokračovania činnosti. Spoločnosť dosiahla za rok končiaci 31. decembra 2025 zisk vo výške 1 389 095 EUR. Spoločnosť bude v roku 2026 pokračovať vo svojej činnosti pod nezmeneným majiteľom, ktorým je spoločnosť Sealed Air Corporation so sídlom v Charlotte v USA.

3. Účtovníctvo sa vedie na základe dodržania časovej a vecnej súvislosti nákladov a výnosov. Za základ sa berú všetky náklady a výnosy, ktoré sa vzťahujú na účtovné obdobie bez ohľadu na dátum ich platenia.

4. Pri oceňovaní majetku a záväzkov sa uplatňuje zásada opatrnosti, t. j. berú sa za základ všetky riziká, straty a zníženia hodnoty, ktoré sa týkajú majetku a záväzkov a ktoré sú známe ku dňu, ku ktorému sa zostavuje účtovná závierka.

5. Moment zaúčtovania výnosov – výnosy sa účtujú pri splnení dodacích podmienok, nakoľko v tomto okamihu prechádzajú na odberateľa významné riziká a vlastnícke práva.

6. Dlhodobé a krátkodobé pohľadávky, záväzky, úvery a pôžičky – pohľadávky a záväzky sa v súvahe vykazujú ako dlhodobé alebo krátkodobé podľa zostatkovej doby splatnosti ku dňu, ku ktorému sa zostavuje účtovná závierka. Časť dlhodobej pohľadávky a časť dlhodobého záväzku, ktorých splatnosť nie je dlhšia ako jeden rok odo dňa, ku ktorému sa zostavuje účtovná závierka, sa vykazujú v súvahe ako krátkodobá pohľadávka alebo krátkodobý záväzok.

7. Použitie odhadov – zostavenie účtovnej závierky si vyžaduje, aby vedenie spoločnosti vypracovalo odhady a predpoklady, ktoré majú vplyv na vykazované sumy aktív a pasív, uvedenie možných budúcich aktív a pasív k dátumu, ku ktorému sa zostavuje účtovná závierka, ako aj na vykazovanú výšku výnosov a nákladov počas roka. Skutočné výsledky sa môžu od takýchto odhadov líšiť.

8. Vykázané dane – slovenské daňové právo je relatívne mladé s nedostatkom existujúcich precedensov a podlieha neustálym novelizáciám. Nakoľko existujú rôzne interpretácie daňových zákonov a predpisov pri

uplatňovaní v rôznych typoch transakcií, sumy vykázané v účtovnej závierke sa môžu neskôr zmeniť podľa konečného stanoviska daňových úradov.

9. Spôsob ocenenia jednotlivých zložiek majetku a záväzkov – prvé ocenenie

Pri obstaraní majetku sa uplatňuje princíp obstarávacích cien (t. j. historických cien). Ocenenie jednotlivých položiek majetku a záväzkov je takéto:

a) Dlhodobý hmotný a nehmotný majetok obstaraný kúpou – obstarávacou cenou. Obstarávacia cena je cena, za ktorú sa majetok obstaral, a náklady súvisiace s jeho obstaraním (služby, prepravné a clo).

b) Majetok obstaraný v rámci finančného prenájmu sa účtuje do majetku vo výške svojej reálnej hodnoty ku dňu obstarania (celková suma dohodnutých platieb znížená o nerealizované finančné náklady). Súvisiaci záväzok voči prenajímateľovi je v súvahe vykázaný v *Ostatných dlhodobých záväzkoch* a krátkodobá časť v *Ostatných záväzkoch*. Nerealizované finančné náklady, ktoré predstavujú rozdiel medzi celkovou sumou dohodnutých platieb a reálnou hodnotou obstaraného majetku, sa účtujú vo výkaze ziskov a strát počas doby trvania prenájmu použitím metódy efektívnej úrokovej miery. Náklady súvisiace s obstaraním predmetu finančného prenájmu zvyšujú jeho ocenenie.

c) Spoločnosť účtuje o zásobách spôsobom A. Obstarávacia cena zásob sa v analytickej evidencii rozdelila na cenu obstarania a vedľajšie náklady súvisiace s obstaraním.
Zásoby obstarané kúpou:
- Nakupovaný materiál – obstarávacou cenou.
  Úbytok zásob sa oceňuje metódou skutočných resp. štandardných nákladov.
  Do vedľajších nákladov vstupuje clo a prepravné.
- Nakupovaný tovar – obstarávacou cenou.
  Do vedľajších nákladov vstupuje clo a prepravné.

d) Zásoby vytvorené vlastnou činnosťou:
- Nedokončená výroba, polotovary a výrobky sa oceňujú vlastnými nákladmi, ktoré zahŕňajú priame náklady vynaložené na výrobu alebo inú činnosť, prípadne aj časť nepriamych nákladov, ktoré sa vzťahujú na výrobu alebo inú činnosť.
  Analytická evidencia zásob je vedená podľa jednotlivých druhov materiálu, tovaru, polotovarov, výrobkov.

e) Zásoby obstarané iným spôsobom – reprodukčnou obstarávacou cenou v prípade bezodplatného nadobudnutia zásob alebo zásob novo zistených pri inventarizácii, t. j. cenou, za ktorú by sa majetok obstaral v čase, keď sa o ňom účtuje.

f) Pohľadávky:
- pri ich vzniku alebo bezodplatnom nadobudnutí – menovitou hodnotou,

Pri tvorbe opravných položiek účtovná jednotka zohľadňuje dočasné riziká, straty a znehodnotenia, týkajúce sa jednotlivých zložiek majetku, ktoré boli zistené pri inventarizácii pohľadávok.
Pri pohľadávkach sa uvádza opravná položka v stĺpci korekcia, čím sa vyjadruje ich hodnota v čase vykazovania.

g) Finančný majetok tvorí peňažná hotovosť a zostatky na bankových účtoch, ktoré sú ocenené menovitou hodnotou.

h) Časové rozlíšenie na strane aktív súvahy – očakávanou menovitou hodnotou. Náklady budúcich období sa vykazujú vo výške, ktorá je potrebná na dodržanie zásady vecnej a časovej súvislosti s účtovným obdobím.

i) Záväzky:
- pri ich vzniku – menovitou hodnotou,
- pri prevzatí – obstarávacou cenou.

j) Rezervy sa tvoria na krytie známych rizík alebo strát z podnikania. Oceňujú v očakávanej výške záväzku. Spoločnosť tvorila krátkodobé rezervy na: nevyčerpané dovolenky vrátane poistného a príspevkov, odmeny, nevyfakturované dodávky a služby, overenie, zverejnenie účtovnej závierky a výročnej správy, rezervy na skontá a reklamácie.
Ku dňu, ku ktorému sa zostavuje účtovná závierka, sa posudzuje ich výška a odôvodnenosť.

k) Pôžičky sa oceňujú:
- pri ich vzniku – menovitou hodnotou,
- pri prevzatí – obstarávacou cenou.

Úroky z pôžičiek sa účtujú do obdobia, s ktorým časovo a vecne súvisia.

l) Časové rozlíšenie na strane pasív súvahy – výdavky budúcich období sa oceňujú očakávanou menovitou hodnotou.

m) Daň z príjmov splatná – podľa slovenského zákona o dani z príjmov sa splatné dane z príjmov určujú z účtovného zisku pri sadzbe 24 % po úpravách o niektoré položky na daňové účely.

n) Daň z príjmov odložená – účtuje sa pri dočasných rozdieloch medzi účtovnou hodnotou majetku a záväzkov vykázanou v súvahe a ich daňovou základňou, pri možnosti umorovať daňovú stratu v budúcnosti a pri možnosti previesť nevyužité daňové odpočty do budúcich období. Pri určení výšky odloženej dane z príjmov sa použila sadzba dane z príjmov platná v nasledujúcom účtovnom období, t. j. 24 %.

10. Spôsob ocenenia jednotlivých zložiek majetku a záväzkov – nasledujúce ocenenie

Predpokladané riziká, straty a zníženia hodnoty, ktoré sa týkajú majetku a záväzkov, sa vyjadrujú prostredníctvom rezerv, opravných položiek a odpisov.

- Rezervy – účtujú sa v očakávanej výške záväzku. Spoločnosť vytvára rezervu na súdne spory, rezervu na environmentálne záväzky, emisné kvóty, rezervu na odchodné, záväzky z nevyfaktúrovaných plnení a iné. Ku dňu, ku ktorému sa zostavuje účtovná závierka, sa posudzuje ich výška a odôvodnenosť.

- Opravné položky – sa účtujú v sume opodstatneného predpokladu zníženia hodnoty majetku v porovnaní jeho oceneniu v účtovníctve, a to:
  - k zásobám fitmentov (výrobkov, polotovarov) bez obratu nad 180 dní ale do 1 roka vo výške 25 % , nad 1 rok vo výške 50%, nad 2 roky vo výške 100% podľa posúdenia ich využiteľnosti v spoločnosti alebo možného odpredaja,

  - k zásobám fitmentov (výrobkov, polotovarov) evidovaných ako karanténa (určené na kontrolu kvality), alebo evidovaných ako TRIAL (predajné vzorky) vo výške 100%,

  - k zásobám resinu (granulátu) bez obratu nad 1 rok vo výške 50%, nad 2 roky vo výške 100 % podľa posúdenia ich využiteľnosti v spoločnosti alebo možného odpredaja,

  - k zásobám materiálu, nedokončenej výroby a výrobkov, ktorých trhová cena klesla pod obstarávaciu cenu, resp. pod ocenenie vlastnými nákladmi podľa prepočtu podielu obstarávacej ceny alebo vlastných nákladov na možnej trhovej cene,

  - k nedokončenej výrobe predstavujúcej zákazkovú výrobu v súvislosti s vyjadrením strát zákazky,

  - k pohľadávkam sa vytvárajú k pochybným a nedobytným pohľadávkam podľa internej smernice nasledovne:

    100% z menovitej hodnoty pohľadávky, ak je po splatnosti viac ako dôjnasobok DSO daného účtovného obdobia.

    pohľadávky voči zákazníkom v bankrote alebo likvidácii 100 % z menovitej hodnoty pohľadávky

    Pri pohľadávkach sa uvádza opravná položka v stĺpci korekcia, čím sa vyjadruje ich hodnota v čase vykazovania.

- Plán odpisov

  Dlhodobý hmotný a nehmotný majetok sa odpisuje podľa plánu odpisov, ktorý bol stanovený vzhľadom na odhad reálnej ekonomickej životnosti. Majetok sa odpisuje počas predpokladanej doby používania zodpovedajúcej spotrebe budúcich ekonomických úžitkov z majetku. Účtovné odpisy sú rovnomerné. Majetok sa začína odpisovať v mesiaci nasledujúcom po mesiaci zaradenia do používania.

  Priemerné životnosti podľa plánu odpisov sú:

Druh majetku	***Životnosť***	***Ročná sadzba odpisov***
Budovy a stavby	20 -30 rokov	5,0 %
Technické zhodnotenie prenajatého majetku	10 rokov	10,0 %
Stroje a zariadenia	5-12 rokov	20 – 8,3 %
Dopravné prostriedky	4 roky	25,0 %
Inventár	5-6 rokov	20-16,7 %
Softvér	5 rokov	20 %
Výpočtová technika, drobný majetok	3 roky	33,3 %

Daňové odpisy sa uplatňujú podľa sadzieb uvedených v zákone o dani z príjmov platných pre rovnomerné odpisovanie.

Pri odpisovaní vstrekovacích foriem sa podľa § 26 ods. 6 a 7 zákona o dani z príjmov používa časový odpis.

11. Prepočet údajov v cudzích menách na slovenskú menu

Majetok a záväzky vyjadrené v cudzej mene sa prepočítavajú na eurá referenčným výmenným kurzom určeným a vyhláseným Európskou centrálnou bankou (ECB) alebo Národnou bankou Slovenska (NBS) v deň predchádzajúci dňu uskutočnenia účtovného prípadu a v deň, ku ktorému sa zostavuje účtovná závierka. Prijaté a poskytnuté preddavky v cudzej mene sa ku dňu, ku ktorému sa zostavuje účtovná závierka, neprepočítavajú. Pri kúpe a predaji cudzej meny za menu euro a pri prevode peňažných prostriedkov z účtu zriadeného v cudzej mene na účet zriadený v eurách a z účtu zriadeného v eurách na účet zriadený v cudzej mene sa použil kurz, za ktorý boli tieto hodnoty nakúpené alebo predané. Ak sa predaj alebo kúpa cudzej meny uskutoční za iný kurz ako ponúka komerčná banka v kurzovom lístku, použije sa kurz, ktorý komerčná banka v deň vysporiadania obchodu ponúka v kurzovom lístku. Ak sa kúpa alebo predaj neuskutočňuje s komerčnou bankou, použije sa referenčný výmenný kurz určený a vyhlásený ECB alebo NBS v deň predchádzajúci dňu vysporiadania obchodu.

12. Zmeny účtovných zásad a účtovných metód

V sledovanom hospodárskom roku nenastali zmeny v účtovných zásadách a metódach.

13. Informácie uvedené v tabuľkových prehľadoch

Údaje sú uvedené s posúdením ich významnosti, aby poskytli spoľahlivé informácie pre používateľa.

Určenie hodnoty významných položiek pre uvedenie v poznámkach:
- Údaje aktív a pasív: 0,5 % z hodnoty aktív netto k 31.12.2025 suma 105 964 EUR.
- Údaje nákladov a výnosov: 0,5 % z čistého obratu za obdobie rok 2025 suma 83 506 EUR

14. Informácie o vplyve vojny na Ukrajine na účtovnú závierku k 31.12.2025

Pokles tržieb spôsobený vojenským konfliktom na Ukrajine v roku 2025 je nulový. Spoločnosť v roku 2025 neeviduje odberateľov z krajín Ruskej federácie a Ukrajiny.

15. Informácie o vplyve inflácie na účtovnú závierku k 31.12.2025

V roku 2025 ceny energií, nakupovaných surovín a služieb boli stabilné. Spoločnosť vo vykazovanom období nepristúpila k zvýšeniu cien výrobkov.

LB Slovakia Plastics s.r.o.
Poznámky individuálnej účtovnej závierky
Zostavenej k 31. decembru 2025

III. ÚDAJE VYKÁZANÉ NA STRANE AKTÍV SÚVAHY

1. Dlhodobý nehmotný a hmotný majetok

1.1. Pohyby na účtoch dlhodobého nehmotného majetku, oprávok, opravných položiek a zostatkovej hodnoty

31. decembra 2025

	Aktivované náklady na vývoj	*Softvér*	*Oceniteľné práva*	*Goodwill*	*Ostatný dlhodobý nehmotný majetok*	*Obstarávaný dlhodobý nehmotný majetok*	*Poskytnuté preddavky*	*Celkom*
Prvotné ocenenie								
K 1. januáru 2025	-	466,538	11,952	-	-	0	-	478,490
Prírastky	-	133,071	0	-	-	0	-	133,071
Úbytky	-	0	0	-	-		-	0
Presuny	-	0	0	-	-		-	0
K 31. decembru 2025	-	599,609	11,952	-	-	0	-	611,561
Oprávky								
K 1. januáru 2025	-	466,538	11,952	-	-	-	-	478,490
Prírastky	-	4,158	0	-	-	-	-	4,158
Úbytky	-	0	0	-	-	-	-	0
K 31. decembru 2025	-	470,697	11,952	-	-	-	-	482,649
Opravná položka								
K 1. januáru 2025	-	-	-	-	-	-	-	0
Prírastky	-	-	-	-	-	-	-	0
Úbytky	-	-	-	-	-	-	-	0
K 31. decembru 2025	-	-	-	-	-	-	-	- 0
Zostatková hodnota								0
K 1. januáru 2025	-	0	0	-	-	0	-	0
K 31. decembru 2025	-	128,913	0	-	-	0	-	128912.597

31. decembra 2024

	Aktivované náklady na vývoj	*Softvér*	*Oceniteľné práva*	*Goodwill*	*Ostatný dlhodobý nehmotný majetok*	*Obstarávaný dlhodobý nehmotný majetok*	*Poskytnuté preddavky*	*Celkom*
Prvotné ocenenie								
K 1. januáru 2024	-	466,538	11,952	-	-	0	-	478,490
Prírastky	-	0	0	-	-	0	-	0
Úbytky	-	0	0	-	-		-	0
Presuny	-	0	0	-	-		-	0
K 31. decembru 2024	-	466,538	11,952	-	-	0	-	478,490
Oprávky								
K 1. januáru 2024	-	464,135	10,956	-	-	-	-	475,091
Prírastky	-	2,403	996	-	-	-	-	3,399
Úbytky	-	0	0	-	-	-	-	0
K 31. decembru 2024	-	466,538	11,952	-	-	-	-	478,490
Opravná položka								
K 1. januáru 2024	-	-	-	-	-	-	-	0
Prírastky	-	-	-	-	-	-	-	0
Úbytky	-	-	-	-	-	-	-	0
K 31. decembru 2024	-	-	-	-	-	-	-	-
								0
Zostatková hodnota								0
K 1. januáru 2024	-	2,403	996	-	-	0	-	3,399
K 31. decembru 2024	-	0	0	-	-	0	-	0

1.2. Pohyby na účtoch dlhodobého hmotného majetku, oprávok, opravných položiek a zostatkovej hodnoty

V kolónke „presuny" je uvedená hodnota obstarávaného majetku, ktorý bol vykázaný v účtovnej závierke za minulé účtovné obdobie

LB Slovakia Plastics s.r.o.
Poznámky individuálnej účtovnej závierky
Zostavenej k 31. decembru 2025

31. decembra 2025

	Pozemky	*Stavby*	*Samostatné hnuteľné veci a súbory hnuteľných vecí*	*Pestovateľské celky trvalých porastov*	*Ostatný dlhodobý hmotný majetok*	*Obstarávaný dlhodobý hmotný majetok*	*Poskytnuté preddavky*	*Celkom*
Prvotné ocenenie								
K 1. januáru 2025	0	2,508,820	17,742,639	-	-	627,435	11,080	20,889,974
Prírastky	0	68,232	591,130	-	-	403,801	0	1,063,163
Úbytky	0	0	-512,324	-	-	-792,433	-11,080	-1,315,837
Presuny	0	0	0	-	-	0	0	0
K 31. decembru 2025	**0**	**2,577,053**	**17,821,445**	**-**	**-**	**238,802**	**0**	**20,637,300**
Oprávky								
K 1. januáru 2025	-	1,656,313	13,246,165	-	-	-	-	14,902,478
Prírastky	-	110,712	1,016,448	-	-	-	-	1,127,160
Úbytky	-	0	-482,014	-	-	-	-	-482,014
K 31. decembru 2025	**-**	**1,767,025**	**13,780,599**	**-**	**-**	**-**	**-**	**15,547,624**
Opravná položka								
K 1. januáru 2025	-	-	0	-	-	-	-	0
Prírastky	-	-	0	-	-	-	-	0
Úbytky	-	-	0	-	-	-	-	0
K 31. decembru 2025	**-**	**-**	**0**	**-**	**-**	**-**	**-**	**0**
Zostatková hodnota								
K 1. januáru 2025	0	852,507	4,496,475	-	-	627,435	11,080	5,987,497
K 31. decembru 2025	0	810,028	4,040,846	-	-	238,802	0	5,089,676

LB Slovakia Plastics s.r.o.
Poznámky individuálnej účtovnej závierky
Zostavenej k 31. decembru 2025

31. decembra 2024

	Pozemky	*Stavby*	*Samostatné hnuteľné veci a súbory hnuteľných vecí*	*Pestovateľské celky trvalých porastov*	*Ostatný dlhodobý hmotný majetok*	*Obstarávaný dlhodobý hmotný majetok*	*Poskytnuté preddavky*	*Celkom*
Prvotné ocenenie								
K 1. januáru 2024	0	2,508,820	16,028,356	-	-	258,935	42,887	18,838,998
Prírastky	0	0	1,746,956	-	-	2,115,456	404,794	4,267,206
Úbytky	0	0	-32,673	-	-	-1,746,956	-436,600	-2,216,230
Presuny	0	0	0	-	-	0	0	0
K 31. decembru 2024	**0**	**2,508,820**	**17,742,639**	**-**	**-**	**627,435**	**11,080**	**20,889,974**
Oprávky								
K 1. januáru 2024	-	1,508,347	12,183,795	-	-	-	-	13,692,142
Prírastky	-	147,966	1,096,270	-	-	-	-	1,244,236
Úbytky	-	0	-33,900	-	-	-	-	-33,900
K 31. decembru 2024	**-**	**1,656,313**	**13,246,165**	**-**	**-**	**-**	**-**	**14,902,478**
Opravná položka								
K 1. januáru 2024	-	-	0	-	-	-	-	0
Prírastky	-	-	0	-	-	-	-	0
Úbytky	-	-	0	-	-	-	-	0
K 31. decembru 2024	**-**	**-**	**0**	**-**	**-**	**-**	**-**	**0**
Zostatková hodnota								
K 1. januáru 2024	0	1,000,473	3,844,562	-	-	258,935	42,887	5,146,857
K 31. decembru 2024	0	852,507	4,496,474	-	-	627,435	11,080	5,987,496

1.3. Opravná položka k nadobudnutému majetku (účet 097)

Spoločnosť netvorí opravné položky k nadobudnutému majetku.

1.4. Spôsob a výška poistenia dlhodobého nehmotného a hmotného majetku

Predmet poistenia	***Druh poistenia***	***Výška poistenia (hodnota poistného krytia)***	***Názov a sídlo poisťovne***
		31.12.2025	
Majetok	Poistenie majetku a prerušenia prevádzky	18 811 938	
Spôsobenie škody	Poistenie všeobecnej zodpovednosti za škodu	964 980	Generali Poisťovňa, pobočka poisťovne z iného členského štátu; Lamačská cesta 3/A, 841 04 Bratislava
	Regresy zdravotnej a sociálnej poisťovne	165 000	

1.5. Záložné právo a obmedzenie disponovania s dlhodobým nehmotným a hmotným majetkom

Spoločnosť nemá taký dlhodobý nehmotný a hmotný majetok, na ktorý by bolo zriadené záložné právo alebo s ktorým by bolo obmedzené disponovať.

LB Slovakia Plastics s.r.o.
Poznámky individuálnej účtovnej závierky
Zostavenej k 31. decembru 2025

2. Zásoby

2.1. Prehľad o opravných položkách podľa jednotlivých súvahových položiek

Opravné položky k zásobám sú tvorené podľa internej smernice na mesačnej báze. Vykazované údaje o tvorbe a zúčtovaní opravných položiek obsahujú stav vytvorených a zúčtovaných opravných položiek zo zásob podľa stavu k 31. decembru 2025.

Položka	*1/1/2025*	*Tvorba*	*Zúčtovanie z dôvodu zániku opodstatnenosti*	*Zúčtovanie z dôvodu vyradenia majetku z účtovníctva*	*12/31/2025*
Materiál	190,053	9,991	137,617		62,427
Nedokončená výroba a polotovary vlastnej výroby	366,444	64,098	341,732		88,810
Výrobky	306,512	455,297	624,360		137,449
Zvieratá	-				-
Tovar	315	445	0		760
Nehnuteľnosť na predaj	-				-
Poskytnuté preddavky	-				-
Spolu	**863,323**	**529,831**	**1,103,709**	**0**	**289,445**

2.2. Záložné právo a obmedzené disponovanie so zásobami

Spoločnosť nemá také zásoby, na ktoré by bolo zriadené záložné právo alebo s ktorými by bolo obmedzené disponovať.

LB Slovakia Plastics s.r.o.
Poznámky individuálnej účtovnej závierky
Zostavenej k 31. decembru 2025

3. Pohľadávky

3.1. Veková štruktúra pohľadávok

31. decembra 2025

Položka	*Splatnosť*		*Celkom*
	v lehote splatnosti	*po lehote splatnosti*	
Dlhodobé pohľadávky			
Pohľadávky z obchodného styku	-	-	-
Pohľadávky voči dcérskej účtovnej jednotke a materskej účtovnej jednotke	47081	-	47081
Ostatné pohľadávky v rámci konsolidovaného celku	-	-	-
Odložená daňová pohľadávka	-	-	-
Iné pohľadávky	108,204	-	108,204
Spolu dlhodobé pohľadávky	**155,285**	**-**	**155,285**
Krátkodobé pohľadávky			
Pohľadávky z obchodného styku	933,826	164,501	1,098,327
Pohľadávky voči dcérskej účtovnej jednotke a materskej účtovnej jednotke	214,231	928,658	1,142,889
Ostatné pohľadávky v rámci konsolidovaného celku	-	-	-
Pohľadávky voči spoločníkom, členom a združeniu	-	-	-
Sociálne poistenie	-	-	-
Daňové pohľadávky a dotácie	438,253	0	438,253
Iné pohľadávky	-	-	-
Spolu krátkodobé pohľadávky	**1,586,310**	**1,093,159**	**2,679,469**

LB Slovakia Plastics s.r.o.
Poznámky individuálnej účtovnej závierky
Zostavenej k 31. decembru 2025

Položka	***12/31/2025***	podiel	***12/31/2024***
Krátkodobé pohľadávky			
Pohľadávky po lehote splatnosti	1,093,159	40.80%	154,993
Pohľadávky so zostatkovou dobou splatnosti do jedného roka	1,586,310	59.20%	2,175,306
Spolu krátkodobé pohľadávky	**2,679,469**		**2,330,299**

31. decembra 2024

Položka	***Splatnosť***		***Celkom***
	v lehote splatnosti	***po lehote splatnosti***	
Dlhodobé pohľadávky			
Pohľadávky z obchodného styku	14 410	-	14 410
Pohľadávky voči dcérskej účtovnej jednotke a materskej účtovnej jednotke	-	-	-
Ostatné pohľadávky v rámci konsolidovaného celku		-	
Odložená daňová pohľadávka	91 684	-	91 684
Iné pohľadávky	144 117	-	144 117
Spolu dlhodobé pohľadávky	**250 211**	**-**	**250 211**
Krátkodobé pohľadávky			
Pohľadávky z obchodného styku	1,335,583	129,116	1,464,699
Pohľadávky voči dcérskej účtovnej jednotke a materskej účtovnej jednotke	667,079	25,877	692,956
Ostatné pohľadávky v rámci konsolidovaného celku		0	0
Pohľadávky voči spoločníkom, členom a združeniu	-	-	-
Sociálne poistenie	-	-	-
Daňové pohľadávky a dotácie	298,068	0	298,068

Iné pohľadávky	15,159	0	15,159
Spolu krátkodobé pohľadávky	**2,315,889**	**154,993**	**2,470,882**

Položka	***12/31/2024***	podiel	***12/31/2023***
Krátkodobé pohľadávky			
Pohľadávky po lehote splatnosti	154,993	6.65%	220,775
Pohľadávky so zostatkovou dobou splatnosti do jedného roka	2,315,889	93.35%	3,742,914
Spolu krátkodobé pohľadávky	**2,470,882**		**3,963,689**

3.2. Pohľadávky po dohodnutej lehote splatnosti

Položka	***12/31/2025***	podiel
Pohľadávky po lehote splatnosti	1,093,159	
pohľadávky po lehote splatnosti do 30 dní	741,304	67.81%
pohľadávky po lehote splatnosti od 31 do 90 dní	345,545	31.61%
pohľadávky po lehote splatnosti nad 90	6,310	0.58%

Položka	***12/31/2024***	podiel
Pohľadávky po lehote splatnosti	154,993	
pohľadávky po lehote splatnosti do 30 dní	65,952	42.55%
pohľadávky po lehote splatnosti od 31 do 90 dní	53,107	34.26%
pohľadávky po lehote splatnosti nad 90	35,934	23.18%

3.3. Opravné položky k pohľadávkam

Položky súvahy, ku ktorým sú tvorené opravné položky:

Položka	*1/1/2025*	*Tvorba*	*Zúčtovanie z dôvodu zániku opodstatnenosti*	*Zúčtovanie z dôvodu vyradenia majetku z účtovníctva*	*12/31/2025*
Pohľadávky z obchodného styku	14,409	-	8,099	-	6,310
Ostatné pohľadávky voči prepojeným účtovným jednotkám	-	-	-	-	-
Iné pohľadávky	-	-	-	-	-
Spolu	**14,409**	**0**	**8,099**	**0**	**6,310**

3.4. Záložné právo a obmedzené nakladanie s pohľadávkami

Spoločnosť nemá také pohľadávky, na ktoré by bolo zriadené záložné právo alebo s ktorými by bolo obmedzené disponovať.

4. Finančné účty

4.1. Spoločnosť má finančný majetok v štruktúre

Položka	*31. 12. 2025*	*31. 12. 2024*
Peňažné prostriedky		
Pokladnica, ceniny	0	0
Bankové účty bežné	1 214 592	2 623 019
Bankové účty termínované	-	-
Peniaze na ceste	-	-
Spolu	**1 214 592**	**2 623 019**

LB Slovakia Plastics s.r.o.
Poznámky individuálnej účtovnej závierky
Zostavenej k 31. decembru 2025

5. Časové rozlíšenie

Položka	*12/31/2025*	*12/31/2024*
Náklady budúcich období dlhodobé	0	0
z toho:		
- *licencie na software*	*0*	*0*
	-	-
Náklady budúcich období krátkodobé	*29,519*	*11,405*
z toho:		
- *licencie na software*	*16,498*	*1,905*
- *poistenie majetku a motorových vozidiel*	*7,556*	*7,107*
- *predplatné literatúra*	1,143	930
- *servis*	4,322	1,463
Spolu	**29,519**	**11,405**

IV. ÚDAJE VYKÁZANÉ NA STRANE PASÍV SÚVAHY

1. Vlastné imanie

1.1. Informácie o vlastnom imaní

Prehľad zmien vlastného imania je uvedený v časti XIII.

Základné imanie bolo celé upísané a splatené.

1.2. Rozdelenie účtovného hospodárskeho výsledku za rok 2024

Dosiahnutý hospodársky výsledok za rok 2024

Položka	*2024*
Účtovný zisk	1,982,082

Rozdelenie účtovného zisku	***2024***
Prídel do zákonného rezervného fondu	0
Prídel do štatutárnych a ostatných fondov	-
Prídel do sociálneho fondu	0
Prídel na zvýšenie základného imania	-
Úhrada straty minulých období	-
Prevod do nerozdeleného zisku minulých rokov	1,982,082
Prevod do neuhradenej straty minulých rokov	0
Rozdelenie podielu na zisku spoločníkom, členom	-
Iné	-
Spolu	**1,982,082**

2. Rezervy

2.1. Zákonné a ostatné rezervy

31. decembra 2025

Položka	***Stav k 1. 1. 2025***	***Tvorba***	***Použitie***	***Zrušenie***	***Stav k 31.12.2025***
Dlhodobé rezervy					
Dlhodobé zákonné rezervy	-	-	-	-	-
z toho:					
	-	-	-	-	-
Ostatné dlhodobé rezervy	-	-	-	-	-
z toho:					
	-	-	-	-	-
Krátkodobé rezervy	***345,440***	***350,930***	***345,440***	***0***	***350,930***
Krátkodobé zákonné rezervy	**69,552**	**70,878**	**69,552**	**0**	**70,878**
z toho:					

- na nevyčerpanú dovolenku a odvody poistného	*69,552*	*70,878*	*69,552*	*0*	*70,878*
Ostatné krátkodobé rezervy	**275,888**	**280,052**	**275,888**	**0**	**280,052**
z toho:					
- na nevyfakturované dodávky	*44,148*	*35,246*	*44,148*	*0*	*35,246*
- na audit a zverejnenie účtovnej závierky	*9,300*	*11,700*	*9,300*	*0*	*11,700*
- na právne služby a odborné poradenstvo	*10,500*	*10,500*	*10,500*	*0*	*10,500*
- na odmeny a prémie zamestnancov	*209,904*	*218,310*	*209,904*	*0*	*218,310*
- na ostatné	*2,036*	*4,296*	*2,036*	*0*	*4,296*

31. decembra 2024

Položka	***Stav k 1. 1. 2024***	***Tvorba***	***Použitie***	***Zrušenie***	***Stav k 31.12.2024***
Dlhodobé rezervy					
Dlhodobé zákonné rezervy	-	-	-	-	-
z toho:					
	-	-	-	-	-
Ostatné dlhodobé rezervy	-	-	-	-	-
z toho:					
	-	-	-	-	-
Krátkodobé rezervy	***267,549***	***522,418***	***444,436***	***0***	***345,440***
Krátkodobé zákonné rezervy	*82,003*	*154,174*	*166,625*	*0*	*69,552*
z toho:					
- na nevyčerpanú dovolenku a odvody poistného	*82,003*	*154,174*	*166,625*	*0*	*69,552*

Ostatné krátkodobé rezervy	**185,455**	**368,244**	**277,811**	**0**	**275 888**
z toho:					
- na nevyfakturované dodávky	*92,342*	*106,269*	*154,463*	*0*	*44,148*
- na audit a zverejnenie účtovnej závierky	*9,000*	*9,300*	*9,000*	*0*	*9,300*
- na právne služby a odborné poradenstvo	*13,000*	*10,500*	*13,000*	*0*	*10,500*
- na odmeny a prémie zamestnancov	*64,940*	*240,139*	*95,175*	*0*	*209,904*
- na poskytnuté skonta odberateľom; provízie	*4,214*	*2,036*	*4,214*	*0*	*2,036*
- na cestovné poukazy	*1,000*	*0*	*1,000*	*0*	*0*
- na poplatok za komunálny odpad	*959*	*0*	*959*	*0*	*0*

Spoločnosť tvorila krátkodobé rezervy na základe odhadovanej výšky záväzku.

3. Záväzky

3.1. Výška záväzkov do lehoty a po lehote splatnosti vrátane skupiny a záväzky podľa zostatkovej doby splatnosti

Položka	***12/31/2025***	***12/31/2024***
Dlhodobé záväzky :		
Záväzky so zostatkovou dobou splatnosti jeden rok až päť rokov		0
Záväzky so zostatkovou dobou splatnosti nad päť rokov	71,951	71,054
Spolu dlhodobé záväzky	**71,951**	**71,054**

Krátkodobé záväzky:		
Záväzky po lehote splatnosti	0	144,209
Záväzky so zostatkovou dobou splatnosti do jedného roka vrátane	773,659	1,508,327

Spolu krátkodobé záväzky	**773,659**	**1,652,536**

3.2. Záväzky zabezpečené záložným právom alebo inou formou zabezpečenia

Spoločnosť nemá záväzky zabezpečené záložným právom.

3.3. Odložená daň

Položka	***31.12.2025***	***31.12.2024***
Dočasné rozdiely medzi účtovnou hodnotou majetku a daňovou základňou:	-	-
odpočítateľné	*289,445.45*	*869,633.63*
zdaniteľné	*826,455.84*	*766,059.88*
Dočasné rozdiely medzi účtovnou hodnotou záväzkov a daňovou základňou:		
odpočítateľné	*198,349.40*	*183,854.37*
zdaniteľné	-	-
Možnosť umorovať daňovú stratu v budúcnosti	-	-
Možnosť previesť nevyužité daňové odpočty	-	-
Sadzba dane z príjmov (v %)	0.24	0.24
Odložená daňová pohľadávka	136,576.25	275,538.17
Uplatnená daňová pohľadávka:	-	-
zaúčtovaná ako zníženie nákladov	-	-
zaúčtovaná do vlastného imania	-	-
Odložený daňový záväzok	198,349.40	183,854.37
Zmena odloženého daňového záväzku:	-	-
zaúčtovaná ako náklad	61,773.15	-91,683.79
zaúčtovaná do vlastného imania	-	-
	61,773.15	**-91,683.79**

3.4. Záväzky zo sociálneho fondu

	12/31/2025	***12/31/2024***

Začiatočný stav sociálneho fondu	71,054	69,083
Tvorba sociálneho fondu na ťarchu nákladov	23,547	14,029
Tvorba sociálneho fondu zo zisku	-	-
Ostatná tvorba sociálneho fondu	-	-
Tvorba sociálneho fondu celkom	23,547	14,029
Čerpanie sociálneho fondu	-22,650	-12,058
Presun SF	0	0
Konečný zostatok sociálneho fondu	**71,951**	**71,054**

4. Pôžičky a krátkodobé finančné výpomoci

5. Časové rozlíšenie

Položka	***31.12.2025***	***31.12.2024***
Výnosy budúcich období dlhodobé	**150 000**	**150 000**
z toho: prenájom majetku	*150 000*	*150 000*
Výnosy budúcich období krátkodobé	***0***	**0**
z toho:	*0*	*0*
		-
Spolu	**150 000**	**150 000**

V. <u>VÝNOSY</u>

1. Výnosy z hospodárskej činnosti

1.1. <u>Tržby z predaja tovaru, vlastných výrobkov a služieb</u>

Tržby za vlastné výkony podľa hlavných oblastí odbytu:

Oblasť odbytu - výrobky/tovar	***12/31/2025***		***12/31/2024***	
	EUR	***%***	***EUR***	***%***
Slovensko	11,096	0.1	8,625	0.1
Zahraničie celkom	16,690,022	99.9	16,481,610	99.9
z toho:				
EÚ	*13,945,229*	*83.6*	*14,512,503*	*88.1*
Tretie krajiny	*2,744,793*	*16.4*	*1,977,732*	*12.0*
Predaj spolu	**16,701,118**	**100**	**16,490,235**	**100**

Tržby za vlastné výkony podľa typov výrobkov, tovaru a služieb:

Výrobok/ tovar/služba	***12/31/2025***	***12/31/2024***
Tržby za plastové výrobky	16,332,466	16,119,110
Tržby za služby	360,327	331,897
Tovar – plastový	8,325	39,228
Čistý obrat celkom	**16,701,118**	**16,490,235**

1.2. Zmena stavu vnútroorganizačných zásob

Položka	***2025***	***2024***	***2023***	***Zmena stavu zásob***

LB Slovakia Plastics s.r.o.
Poznámky individuálnej účtovnej závierky
Zostavenej k 31. decembru 2025

	Stav k 31.12.2025	*Stav k 31.12.2024*	*Stav k 31.12.2023*	*2025/2024*	*2024/2023*
Nedokončená výroba a polotovary vlastnej výroby	592,175	1,380,180	1,472,645	-788,004	-92,465
Výrobky	729,714	1,711,001	1,749,702	-981,287	-38,701
Spolu	**1,321,889**	**3,091,181**	**3,222,347**	**-1,769,292**	**-131,166**
Manká a škody					
Reprezentačné					
Dary					
Opravné položky účet 505...	-573,878	128,441	262,066	-702,319	-133,625
Iné - spotreba vlastných výrobkov				0	0
Iné - predaj podniku				0	0
Zmena stavu vnútroorganizačných zásob vo výkaze ziskov a strát	1,322,594	- 188,045	366,582	1,510,639	-554,627

1.3. Výnosy pri aktivácii nákladov a výnosy z hospodárskej a finančnej činnosti

Položka		***12/31/2025***	***12/31/2024***
Významné položky pri aktivácii nákladov,	z toho:	**0**	**0**

aktivácia spotreby materiálu -regranulát	*0*	*0*
Aktivácia materiálu a tovaru	*0*	*0*
Ostatné výnosy z hospodárskej činnosti,	**181,208**	**13,317**
z toho významné položky výnosov		
Výnosy z odpísaných pohľadávok	*0*	*0*
Predaj vratných obalov	*0*	*0*
Predaj časti podniku	*0*	*0*
Príspevok Covid	*0*	*0*
Ostatné výnosy	*181,208*	*13,317*
Finančné výnosy, z toho:	***339,382***	***294,934***
Kurzové zisky, z toho:	0	24,142
kurzové zisky ku dňu, ku ktorému sa zostavuje účtovná závierka	0	0
Ostatné významné položky finančných výnosov, z toho:	**0**	**0**
Úrokové výnosy	339,382	270,792

VI. NÁKLADY

1. Náklady z hospodárskej činnosti

1.1. Náklady za služby, ostatné náklady z hospodárskej činnosti, finančné náklady a náklady výnimočného rozsahu alebo výskytu

LB Slovakia Plastics s.r.o.
Poznámky individuálnej účtovnej závierky
Zostavenej k 31. decembru 2025

Položka	***12/31/2025***	***12/31/2024***
Náklady za poskytnuté služby:	**1,705,960**	**1,680,897**
Náklady voči audítorovi, audítorskej spoločnosti, z toho:	**25,490**	**13,773**
náklady na overenie individuálnej účtovnej závierky	25,490	9,368
Ostatné náklady na poskytnuté služby,	**1,680,470**	**1,671,529**
z toho významné položky:		
opravy a údržba	74,675	64,835
cestovné náhrady	12,351	42,430
náklady na reprezentáciu	53,497	53,595
náklady na prepravu výrobkov	523,029	538,000
prenájom hmotného majetku	450,000	467,285
právne a účtovné služby	49,117	45,857
personálny prenájom	43,119	49,098
operatívny leasing	135,646	146,567
manažérske, marketingové, reklamné služby	20,858	54,018
IT služby	56,993	32,599
telefónne poplatky, internet, poštovné	17,081	20,671
provízie	23,590	734
konzultačné, colné služby, intrastat, BOZP	23,217	9,766
odvoz a likvidácia odpadu	24,816	23,427
nábor zamestnancov	25,692	35,782
cerifikovanie zariadení, kalibrácia, kvalita	19,419	25,214
tréning zamestnancov	15,937	17,603
dezinfekcia, deratizácia	9,000	7,889
ostatné služby	102,432	36,159
Ostatné náklady z hospodárskej činnosti	**840,580**	**263,016**
z toho významné položky:		
odpísanie pohľadávok	662	0

manká a škody	1,252	1,673
predaj časti podniku	0	0
pokuty a penále	306	0
poistenie majetku	29,216	30,196
vyradenie majetku	30,309	0
ostatné náklady	778,834	231,147
Osobne náklady spolu	**7,183,846**	**6,314,700**
Mzdy	5,086,935	4,465,196
Sociálne poistenie	1,785,568	1,553,330
Sociálne náklady	311,343	296,174
Finančné náklady celkom, z toho:	**77,976**	**14,231**
Nákladové úroky	0	0
Kurzové straty	52,656	12,213
Ostatné významné položky finančných nákladov, z toho:	**25,320**	**2,018**
bankové poplatky a transkčná daň	25,320	2,018
ostatné náklady		

VII. DAŇ Z PRÍJMOV

Sadzba dane z príjmov k 31.12.2025 je 24 %. Spoločnosť nemala žiadne úľavy z daní.

Na výpočet odloženej dane bola použitá sadzba dane z príjmov právnických osôb 24 %, ktorá je v platnosti od 1. januára 2025.

Položka	*31.12.2025*	*31.12.2024*
Suma odloženej daňovej pohľadávky účtovanej ako náklad alebo výnos vyplývajúca zo zmeny sadzby dane z príjmov	-	-
Suma odloženého daňového záväzku účtovaného ako náklad alebo výnos vyplývajúci zo zmeny sadzby dane z príjmov	-	-
Suma odloženej daňovej pohľadávky týkajúca sa umorenia daňovej straty, nevyužitých daňových odpočtov a iných nárokov, ako aj dočasných rozdielov predchádzajúcich účtovných období, ku ktorým sa v predchádzajúcich účtovných obdobiach odložená daňová pohľadávka neúčtovala	-	-
Suma odloženého daňového záväzku, ktorý vznikol z dôvodu neúčtovania tej časti odloženej daňovej pohľadávky v bežnom účtovnom období, o ktorej sa účtovalo v predchádzajúcich účtovných obdobiach	-	-
Suma neuplatneného umorenia daňovej straty, nevyužitých daňových odpočtov a iných nárokov a odpočítateľných dočasných rozdielov, ku ktorým nebola účtovaná odložená daňová pohľadávka	-	-
Suma odloženej dane z príjmov, ktorá sa vzťahuje na položky účtované priamo na účty vlastného imania bez účtovania na účty nákladov a výnosov	-	-

	31.12.2025			*31.12.2024*		
	Základ dane	***Daň***	***Daň v %***	***Základ dane***	***Daň***	***Daň v %***
Výsledok hospodárenia pred zdanením, z toho:	1,857,857			2,517,733		
teoretická daň		*445,886*	0.24		*528,724*	0.21
Daňovo neuznané náklady	88,262	*21,183*	0.24	86,107	*18,082*	0.21
dočasný rozdiel položiek majetku	-855,398	*-205,296*	0.24	9,359	*1,965*	0.21
Vplyv nevykázanej odloženej daňovej pohľadávky		*0*	0.24		*0*	0.21
Umorenie daňovej straty	0	*0*	0.24	0	*0*	0.21
Zmena sadzby dane		*0*	0.24		*0*	0.21
dočasný rozdiel položiek záväzkov	221,325	*53,118*	0.24	71,749	*15,067*	0.21
zrážková daň	4,200	*798*	0.19			
Iné	-1,600	*-384*	0.24	-1,600	*-336*	0.21
Spolu	**-**	**315,305**	**-**	**-**	**563,503**	**-**
Splatná daň z príjmov		315,305	0.24		563,503	0.21
Odložená daň z príjmov		*153,457*	**0.24**		*-27,852*	**0.21**
Celková daň z príjmov		**468,762**	**-**		**535,651**	**-**

VIII. PODSÚVAHOVÉ ÚČTY

Spoločnosť nevedie evidenciu na podsúvahových účtoch.

LB Slovakia Plastics s.r.o.
Poznámky individuálnej účtovnej závierky
Zostavenej k 31. decembru 2025

IX. INÉ AKTÍVA A INÉ PASÍVA

S účinnosťou od 1. januára 2009 vstúpili do platnosti nové požiadavky na transferové oceňovanie vťahujúce sa na transakcie so zahraničnými spriaznenými osobami. Požiadavky stanovujú, že spoločnosť musí mať vopred vypracovanú dokumentáciu ku každej transakcii so zahraničnými spriaznenými osobami, ktorá bude dokazovať, že transakcia bola vykonaná na princípe nezávislých trhových cien.

Spoločnosť vypracovala dokumentáciu k transferovým oceneniam v súlade s požiadavkou slovenskej daňovej legislatívy.

Podľa súčasných slovenských zákonov má spoločnosť povinnosť vyplatiť zamestnancom pri odchode do starobného dôchodku odchodné vo výške priemerného mesačného zárobku. Keďže dopad tohto záväzku nie je materiálny, účtovné výkazy spoločnosti neobsahujú žiadnu úpravu z tohto titulu.

Spoločnosť neeviduje podmienený majetok ani záväzky.

X. SPRIAZNENÉ OSOBY

Medzi spriaznené osoby patria spoločnosti v rámci skupiny Liqui-box, LLC

Obchody medzi týmito osobami a spoločnosťou sa uskutočňujú za obvyklých podmienok a za obvyklé ceny. O obchodoch so spriaznenými osobami rozhoduje valné zhromaždenie.

31. decembra 2025

Spriaznené osoby	***Zostatky a transakcie za rok končiaci sa 31.12.2025***				
	Pohľadávky	***Záväzky***	***Náklady***	***Výnosy***	***Iné - obstaranie zásoby+majetok***
Akcionári	-	-	-	-	-
Ultimátna materská spoločnosť	47,081	-	-	-	-
Predstavenstvo	-	-	-	-	-
Sesterské spoločnosti	1,142,889	43,653	4,054	9,682,281	0
Obchodný styk - spolu	**1,189,970**	**43,653**	**4,054**	**9,682,281**	**0**
Pôžičky	**10,148,427**	-	-	-	-
Prepojené spoločnosti v rámci skupiny	10,148,427	-	-	-	-
Spoločné podniky	-	-	-	-	-
Pridružené spoločnosti	-	-	-	-	-

Spolu	**11,338,397**	**43,653**	**4,054**	**9,682,281**	**0**

31. decembra 2024

Spriaznené osoby	***Zostatky a transakcie za rok končiaci sa 31.12.2024***				
	Pohľadávky	***Záväzky***	***Náklady***	***Výnosy***	***Iné - obstaranie zásoby+majetok***
Akcionári	-	-	-	-	-
Ultimátna materská spoločnosť	-	-	-	-	-
Predstavenstvo	-	-	-	-	-
Sesterské spoločnosti	692,956	251,963	109,914	9,447,644	45,375
Obchodný styk - spolu	**692,956**	**251,963**	**109,914**	**9,447,644**	**45,375**
Pôžičky	**6,323,712**	-	-	-	-
Prepojené spoločnosti v rámci skupiny	6,323,712	-	-	-	-
Spoločné podniky	-	-	-	-	-
Pridružené spoločnosti	-	-	-	-	-
Spolu	**7,016,668**	**251,963**	**109,914**	**9,447,644**	**45,375**

XI. SKUTOČNOSTI, KTORÉ NASTALI PO DNI, KU KTORÉMU SA ZOSTAVUJE ÚČTOVNÁ ZÁVIERKA, A DO DŇA ZOSTAVENIA ÚČTOVNEJ ZÁVIERKY

Po 31. decembri 2025 a do dňa zostavenia účtovnej závierky nenastali žiadne také udalosti, ktoré by významným spôsobom ovplyvnili aktíva a pasíva spoločnosti.

XII. PREHĽAD ZMIEN VLASTNÉHO IMANIA

31.decembra 2025

Položka	***Stav***	***Prírastky***	***Úbytky***	***Presuny***	***Stav***

LB Slovakia Plastics s.r.o.
Poznámky individuálnej účtovnej závierky
Zostavenej k 31. decembru 2025

	k 1. 1. 2025			***k 31.12.2025***
Základné imanie	5,000			5,000
Vlastné akcie a vlastné obchodné podiely				
Zmena základného imania	489,702			489,702
Pohľadávky za upísané vlastné imanie				
Emisné ážio				
Ostatné kapitálové fondy				
Zákonný rezervný fond (nedeliteľný fond) z kapitálových vkladov				
Oceňovacie rozdiely z precenenia majetku a záväzkov				
Oceňovacie rozdiely z kapitálových účastín				
Oceňovacie rozdiely z precenenia pri zlúčení, splynutí a rozdelení				
Zákonný rezervný fond	500			500
Nedeliteľný fond				
Štatutárne fondy a ostatné fondy				
Nerozdelený zisk minulých rokov	15,918,284		1,982,082	17,900,366
Neuhradená strata minulých rokov				
Výsledok hospodárenia bežného účtovného obdobia	1,982,082	1,389,095	-1,982,082	1,389,095
Vyplatené dividendy				-
Ostatné položky vlastného imania				-
	18,395,567			**19,784,662**

31.decembra 2024

Položka	***Stav k 1. 1. 2024***	***Prírastky***	***Úbytky***	***Presuny***	***Stav k 31.12.2024***
Základné imanie	5,000	0	0	0	5,000
Vlastné akcie a vlastné obchodné podiely					

Zmena základného imania	489,702	0	0	0	489,702
Pohľadávky za upísané vlastné imanie	-	-	-	-	-
Emisné ážio					
Ostatné kapitálové fondy	0	-	0	-	0
Zákonný rezervný fond (nedeliteľný fond) z kapitálových vkladov	-	-	-	-	-
Oceňovacie rozdiely z precenenia majetku a záväzkov	-	-	-	-	-
Oceňovacie rozdiely z kapitálových účastín	-	-	-	-	-
Oceňovacie rozdiely z precenenia pri zlúčení, splynutí a rozdelení	-	-	-	-	-
Zákonný rezervný fond	500	0	-	0	500
Nedeliteľný fond	-	-	-	-	-
Štatutárne fondy a ostatné fondy	-	-	-	-	-
Nerozdelený zisk minulých rokov	12,965,281		0	2,953,003	15,918,284
Neuhradená strata minulých rokov	0	0		0	0
Výsledok hospodárenia bežného účtovného obdobia	2,953,003	1,982,082	0	-2,953,003	1,982,082
Vyplatené dividendy	-	-	-	-	-
Ostatné položky vlastného imania	-	0	0	0	-
	16,413,485				**18,395,567**

XIII. PREHĽAD PEŇAŽNÝCH TOKOV

Prehľad peňažných tokov je uvedený v prílohe, tabuľka č. 1.

Peňažné prostriedky sú peňažné hotovosti, ekvivalenty peňažných hotovostí, peňažné prostriedky na bežných účtoch v bankách, kontokorentný účet a časť zostatku účtu „Peniaze na ceste".

LB Slovakia Plastics s.r.o.
Poznámky individuálnej účtovnej závierky
Zostavenej k 31. decembru 2025

Peňažné ekvivalenty sú krátkodobý finančný majetok, ktorý je zameniteľný za vopred známu sumu peňažných prostriedkov, pri ktorom nehrozí riziko výraznej zmeny jeho hodnoty v najbližších troch mesiacoch ku dňu, ku ktorému sa zostavuje účtovná závierka.

Štruktúra peňažných prostriedkov a peňažných ekvivalentov:

Položka	***Účet***	***31.12.2025***	***31.12.2024***
Peniaze	211		
Ceniny	213		
Účty v bankách	221	1,214,592	2,623,019
Kontokorentný účet	221		
Peňažné prostriedky a peňažné ekvivalenty		**1,214,592**	**2,623,019**
Finančné účty spolu		**1,214,592**	**2,623,019**
Rozdiel		0	0

Spoločnosť použila na vykazovanie peňažných tokov z prevádzkovej činnosti nepriamu metódu.

Tabuľka č. 1 - Prehľad peňažných tokov

		31.12.2025	**31.12.2024**
Z./S.	**Zisk/Strata (+/-) pred zdanenim**	**1,857,857**	**2,517,733**

A.1	**Nepeňažné operácie ovplyvňujúce VH pred zdanením**	**316,529**	**896,467**
A. 1. 1.	Odpisy dlhodobého nehmotného majetku a dlhodobého hmotného majetku (+)	1,131,319	1,246,408
A. 1. 2.	ZC dlhodobého nehmotného a hmotného maj. pri vyradení, s výnimkou predaja (+)	30,309	0
A. 1. 3.	Odpis opravnej položky k nadobudnutému majetku (+/-)	0	0
A. 1. 4.	Zmena stavu dlhodobých rezerv (+/-)	5,490	77,891
A. 1. 5.	Zmena stavu opravných položiek (+/-)	-581,977	-128,441
A. 1. 6.	Zmena stavu položiek časového rozlíšenia nákladov a výnosov (+/-)	18,114	-4,458
A. 1. 7.	Dividendy a iné podiely na zisku účtované do výnosov (-)	0	0
A. 1. 8.	Úroky účtované do nákladov (+)	0	0
A. 1. 9.	Úroky účtované do výnosov (-)	-339,382	-270,792
A. 1.10.	Kurzový zisk k peň. prostriedkom a peň. ekvivalentom k 31.12. (-)	0	-24,142
A. 1.11.	Kurzový strata k peň. prostriedkom a peň. ekvivalentom k 31.12. (+)	52,656	0
A. 1. 12.	Výsledok z predaja dlhodobého maj., s výnimkou peňažných ekvivalentov (+/-)	0	0
A. 1. 13.	Ostatné nepeňažné (+/-)	0	0
A.2.	**Vplyv zmien pracovného kapitálu na VH za účtovné obdobie**	**816,524**	**1,951,633**
A. 2. 1.	Zmena stavu pohľadávok z prevádzkovej činnosti (-/+)	-72,943	961,887
A. 2. 2.	Zmena stavu záväzkov z prevádzkovej činnosti (+/-)	-878,877	513,216
A. 2. 3.	Zmena stavu zásob (-/+)	1,768,344	476,530
A. 2. 4.	Zmena stavu KFM s výnimkou majetku, ktorý je súčasťou peňažných prostriedkov a ekvivalentov (-/+)	0	0
	Peňažné toky z prevádzkovej činnosti s výnimkou tých ktoré sa osobitne uvádzajú v iných časťitach prehľadu (Z/S + A1 + A2)	**2,990,910**	**5,365,833**

A.3.	**Prijaté úroky, s výnimkou tých, ktoré sa začleňujú do investičných činností (+)**		
A.4.	**Výdavky na zaplatené úroky, s výnimkou tých, ktoré sa začleňujú do finančných činností (-)**		
A. 5.	**Príjmy z dividend a iných podielov na zisku, s výnimkou investičných činností (+)**		
A. 6.	**Výdavky na vyplatené dividendy a iné podiely na zisku, s výnimkou finančných činností (-)**		
	Peňažné toky z prevádzkovej činnosti (+/-), (súčet A1. až A. 6.)	**2,990,910**	**5,365,833**
A. 7.	**Výdavky na daň z príjmov s výnimkou investičných činností alebo finančných činností (-/+)**	**-181,901**	**415,942**
A. 8.	**Výdavky na DPH s výnimkou investičných činností alebo finančných činností (-/+)**		
A.	**Čistý peňažné toky z prevádzkovej činnosti (súčet A1. až A.9.)**	**2,809,009**	**5,781,775**
B. 1.	**Výdavky na obstaranie dlhodobého nehmotného majetku (-)**		
B. 2.	**Výdavky na obstaranie dlhodobého hmotného majetku (-)**	**-392,721**	**-2,083,650**
B. 3.	**Výdavky na obs. dlhodobých CP a podielov s výnimkou peňažných ekvivalentov**		
B. 4.	**Príjmy z predaja dlhodobého nehmotného majetku (+)**	**0**	**0**
B. 5.	**Príjmy z predaja dlhodobého hmotného majetku (+)**	**0**	**3,257**
B. 6.	**Príjmy z predaja dlhodobých CP s výnimkou cenných papierov peňažných ekvivalentov**		
B. 7.	**Výdavky na poskytnuté pôžičky (-)**	-3,824,715	-3,570,792
B. 8.	**Príjmy zo splácania poskytnutých pôžičiek (+)**		
B. 9.	**Prijaté úroky, s výnimkou tých, ktoré sa začleňujú do prevádzkových činností (+)**		
B. 10.	**Príjmy z dividend a iných podielov na zisku, s výnimkou začlenených do prevádzkových činností (+)**		
B. 11.	**Výdavky na daň z príjmov účtovnej jednotky, ak je ju možné začleniť do investičných činností (-)**		
B. 12.	**Ostatné príjmy vzťahujúce sa na investičnú činnosť (+)**		

B. 13.	**Ostatné výdavky vzťahujúce sa na investičnú činnosť (-)**		
B. 14.	**Príjmy a výdavky vynimočného rozsahu, príp. iné ÚJ vyvorené peňažné toky z hľadiska významnosti**		
B.	**Čisté peňažné toky z investičnej činnosti (súčet B. 1. až B. 14.)**	**-4,217,436**	**-5,651,185**
C. 1.	**Peňažné toky vo vlastnom imaní (súčet C. 1. 1. až C. 1. 8.)**	**0**	**0**
C. 1. 1.	Príjmy z upísaných akcií a obchodných podielov (+)		
C. 1. 2.	Prijaté peňažné dary (+)		
C. 1. 3.	Príjmy z úhrady straty spoločníkmi (+)		
C. 1. 4.	Príjmy z iného zvýšenia vlastného imania (+)		
C. 1. 5.	Výdavky na obstaranie alebo spätné odkúpenie vlastných akcií a obchodných podielov (-)		
C. 1. 6.	Výdavky spojené so znížením fondov vytvorených účtovnou jednotkou(-)		
C. 1. 7.	Výdavky na vyplatenie podielu na vlastnom imaní spoločníkmi (-)		
C. 1. 8.	Výdavky na iné zníženia vlastného imania (-)		
C. 2.	**Peňažné toky vznikajúce z dlhodobých a krátkodobých záväzkov z finančnej činnosti (súčet C.2.1. až C.2.8.)**	**0**	**0**
C. 2. 1.	Príjmy z emisie dlhových cenných papierov (+)		
C. 2. 2.	Výdavky na úhradu záväzkov z dlhových cenných papierov (-)		
C. 2. 3.	Príjmy z úverov od bánk, ak sa vzťahujú na činnosť súvisiacu s jej predmetom podnikania (+)		
C. 2. 4.	Výdavky na splácanie úverov od bánk, ak sa vzťahujú na činnosť súvisiacu s jej predmetom podnikania (-)		
C. 2. 5.	Príjmy z prijatých pôžičiek (+)		
C. 2. 6.	Výdavky na splácanie pôžičiek (-)		
C. 2. 9.	Príjmy z ostatných dlhodobých a krátkodobých záväzkov vyplývajúcich z finančnej činnosti účtovnej jednotky (+)		

C. 2. 10.	Výdavky z ostatných dlhodobých a krákodobých záväzkov vyplývajúcich z finančnej činnosti (-)		
C. 3.	**Výdavky na zaplatené úroky, s výnimkou tých, ktoré sa začleňujú do prevádzkových činností (-)**	**0**	**0**
C. 4.	**Výdavky na vyplatené dividendy a iné podiely na zisku, s výnimkou tých, ktoré sa začleňujú do prevádzkových činností (-)**	**0**	**0**
C. 5.	**Výdavky na daň z príjmov účtovnej jednotky, ak ich možno začleniť do finančných činností (-)**		
C. 6.	**Príjmy a výdavky vynimočného rozsahu, príp. iné ÚJ vyvorené peňažné toky z hľadiska významnosti (+/-)**		
C.	**Čisté peňažné toky z finančnej činnosti (súčet C. 1. až C. 6.)**	**0**	**0**
D.	**Čisté zvýšenie alebo čisté zníženie peňažných prostriedkov (+/-) (súčet A + B + C)**	**-1,408,427**	**130,590**
E.	**Stav peňažných prostriedkov a peňažných ekvivalentov na začiatku účtovného obdobia (+/-)**	**2,623,019**	**2,492,429**
F.	**Stav peňažných prostriedkov na konci účt. obdobia pred zohľadnením kurzových rozdielov (+/-)**	**1,214,592**	**2,623,019**
G.	**Kurzové rozdiely vyčíslené k peňažným prostriedkom (+/-)**	**0**	**0**
H.	**Zostatok peňažných prostriedkov, upravený o kurzové rozdiely (+/-)**	**1,214,592**	**2,623,019**

XIV. DODATOČNÉ INFORMÁCIE

Nitra 15.6.2026