MESTO
SENICA

Konsolidovaná výročná správa

Mesta S E N I C A

za rok 2025

Ing. Mgr. Martin Džačovský
primátor mesta

OBSAH

	str.
1. Úvodné slovo primátora mesta	3
2. Identifikačné údaje mesta	4
3. Organizačná štruktúra mesta a identifikácia vedúcich predstaviteľov	4
4. Poslanie, vízie, ciele	7
5. Základná charakteristika mesta - konsolidovaného celku	7
5.1. Geografické údaje	7
5.2. Demografické údaje	7
5.3. Ekonomické údaje	8
5.4. Symboly mesta	8
5.5. Logo mesto	9
5.6. História mesta	9
5.7. Pamiatky	10
5.8. Významné osobnosti mesta	11
6. Plnenie úloh mesta (prenesené kompetencie, originálne kompetencie)	11
6.1. Výchova a vzdelávanie	11
6.2. Zdravotníctvo	11
6.3. Sociálne zabezpečenie	12
6.4. Kultúra a šport	19
6.5. Doprava	22
6.6. Územné plánovanie	22
6.7. Hospodárstvo	23
7. Informácia o vývoji mesta z pohľadu rozpočtovníctva	25
7.1. Plnenie príjmov a čerpanie výdavkov za rok 2025	27
7.2. Prebytok/schodok rozpočtového hospodárenia za rok 2025	28
7.3. Rozpočet na roky 2025 - 2028	30
8. Informácia o vývoji mesta z pohľadu účtovníctva za materskú účtovnú jednotku a konsolidovaný celok	30
8.1. Majetok	32
8.2. Zdroje krytia	33
8.3. Pohľadávky	35
8.4. Záväzky	35
9. Hospodársky výsledok za rok 2025 - vývoj nákladov a výnosov za materskú účtovnú jednotku a konsolidovaný celok	37
10. Ostatné významné skutočnosti, ktoré mali vplyv na hospodárenie a činnosť obce	41
10.1. Prijaté granty a transfery	41
10.2. Poskytnuté dotácie	43
10.3. Významné investičné akcie v roku 2025	45
10.4. Predpokladaný budúci vývoj činnosti	47
10.5 Udalosti osobitného významu po skončení účtovného obdobia	49
10.6. Významné riziká a neistoty, ktorým je účtovná jednotka vystavená	49

1. Úvodné slovo primátora mesta

Konsolidovaná výročná správa mesta Senica za rok 2025 je komplexná a celistvá správa poskytujúca všetky dostupné základné údaje o hospodárení mesta v uvedenom kalendárnom roku v dvoch častiach. Prvá poskytuje obraz o meste prostredníctvom popisu administratívy k popisovanému obdobiu aktuálnou organizačnou štruktúrou mestského úradu a obsadením vedúcich funkcií a zoznamom odborných komisií zriadených pri Mestskom zastupiteľstve Senica. Ďalej je mesto ako konsolidovaný celok charakterizované prostredníctvom geografických, demografických a ekonomických údajov, ale aj symbolov, histórie, pamiatok a významných osobností. Súčasťou tejto prvej časti je aj definícia plnenia úloh senickej samosprávy v rámci originálnych i prenesených kompetencií v oblasti výchovy a vzdelávania, v oblasti zdravotníctva zoznamuje čitateľa s činnosťami s konkrétnym popisom ambulancií Mestskej polikliniky Senica, a. s., ďalej správa poskytuje informácie o zariadeniach sociálnych služieb v meste, popisuje hospodárenie mesta, oboznamuje s poskytovaním služieb, priemyslu, poľnohospodárstva a obchodu.

Ekonomicky a účtovnícky adresnou je druhá časť správy, ktorá číselnou a tabuľkovou formou hodnotí, ako mesto hospodárilo s finančnými prostriedkami v roku 2025 - od ich získania v príjmovej časti rozpočtu, až po ich vydanie a použitie formou výdavkov s porovnaním smerom ku schválenému rozpočtu mesta. Jej súčasťou je aj bilancia aktív a pasív, vývoj pohľadávok a záväzkov, popis grantov a transferov udelených mestu, ako aj dotácií poskytnutých mestom, až po vyčíslenie hospodárskeho výsledku mesta a jeho použitie. Táto druhá časť správy zároveň súhrnne poskytuje majetkový a finančný obraz o činnosti senickej samosprávy.

Je dôležité spomenúť, že v roku 2025 sme zhodnotili majetok mesta prostredníctvom zrealizovaných investícií v celkovom objeme takmer 4,5 milióna eur.
Najvýznamnejšou investíciou bola realizácia cyklotrasy Železničná a Senica – Dojč a išlo o investíciu vo výške takmer 2,0 mil. Eur. Prostredníctvom úverov zo Štátneho fondu bývania sa realizovalo zateplenie a obnova budov Zariadenia sociálnych služieb a Penziónu a domova pre seniorov v celkovej výške 655 tis. Eur a začalo sa s rekonštrukciou bytového domu J. Kráľa 734 vo výške 558 tis. Eur.
Do výstavby a rekonštrukcií miestnych komunikácií sa investovalo 374 tis. eur, do oblasti školstva na zateplenie MŠ Robotnícka a rekonštrukciu priestorov Základných škôl a školských zariadení celkom 387 tis. eur.
V rámci rozvojových projektov mesta sme investovali do projektových dokumentácií čiastku 155 tis. Eur.



V rámci bežných výdavkov mesta sme v roku 2025 vynaložili na chod škôl a školských zariadení finančné prostriedky v celkovej výške 13,7 mil. Eur. Na ostatné bežné výdavky mesta podľa

schválenej programovej štruktúry sme vynaložili takisto 13,7 mil. Eur. Z toho najvýznamnejšie výdavky boli na chod a správu mesta a jeho majetku vo výške 3,1 mil. Eur, dotácia na financovanie prevádzky športových a rekreačných zariadení a športových klubov v meste vo výške 2,1 mil. Eur, výdavky na zber, odvoz a likvidáciu odpadu vo výške 1,9 mil. Eur, na sociálne služby poskytujúce v meste 940 tis. Eur, chod Mestskej polície vo výške cez 1,0 mil. Eur a prevádzku kultúrnych zariadení v meste vo výške 843 tis. Eur.

Konsolidovaná výročná správa je dokument patriaci do skupiny finančného výkazníctva a obsahuje všetky vykonané investície, práce a údržbu mestského majetku, ale aj všetky ostatné samosprávne činnosti, ktoré smerujú ku skvalitňovaniu podmienok života obyvateľov Senice.

2. Identifikačné údaje mesta

Názov: Mesto Senica
Sídlo: Mestský úrad Senica, Štefánikova 1408/56, 905 25 Senica
IČO: 00309974
Štatutárny orgán mesta: Ing. Mgr. Martin Džačovský – primátor mesta
Telefón: 034/ 651 5004
Mail: primator@senica.sk
Webová stránka: www.senica.sk

3. Organizačná štruktúra mesta a identifikácia vedúcich predstaviteľov

Mestské zastupiteľstvo (ďalej MsZ):
je zastupiteľský zbor mesta zložený z poslancov zvolených v priamych voľbách obyvateľmi mesta na štyri roky.

Primátor mesta:
na výkon do funkcie primátora mesta Senica bol zvolený Ing. Mgr. Martin Džačovský. Funkcia primátora mesta je verejná funkcia.

Zástupcovia primátora mesta:
primátor mesta poveril Mgr. Filipa Lackoviča funkciou zástupcu primátora.
Zástupca primátora zastupuje primátora mesta počas jeho neprítomnosti alebo nespôsobilosti na výkon funkcie.

Hlavný kontrolór mesta:
do funkcie hlavného kontrolóra mesta mestským zastupiteľstvom v Senici bola zvolený
Mgr. Tomáš Makas
Kontrolór mesta je zamestnancom mesta a volí ho MsZ.

Komisie MsZ: sú zriadené ako stále alebo dočasné poradné, iniciatívne a kontrolné orgány MsZ. Mesto Senica má zriadené tieto stále komisie:

- finančnú
- pre správu mestského majetku
- pre výstavbu, územné plánovanie a dopravu
- pre sociálnu, zdravotnú a bytovú oblasť
- pre vzdelávanie, kultúru a zbor pre občianske záležitosti
- komisia športu
- komisia životného prostredia
- na prešetrovanie sťažnosti proti činnosti poslanca mestského zastupiteľstva, primátora mesta a hlavného kontrolóra mesta
- na ochranu verejného záujmu pri výkone funkcií verejných funkcionárov
- pre prevenciu kriminality a ochranu verejného poriadku
- komisia mládeže.

Redakčná rada mestských novín

Na základe čl. 33 Štatútu mesta Senica pôsobí pri mestskom informačnom a spravodajskom periodiku Naša Senica redakčná rada ako poradný a konzultačný orgán vydavateľa. Jej členmi sa z titulu funkcie automaticky stávajú zástupca primátora, prednosta mestského úradu a vedúci redaktor. Ďalších členov redakčnej rady volí a odvoláva mestské zastupiteľstvo na návrh primátora mesta.

Organizačná štruktúra Mestského úradu v Senici

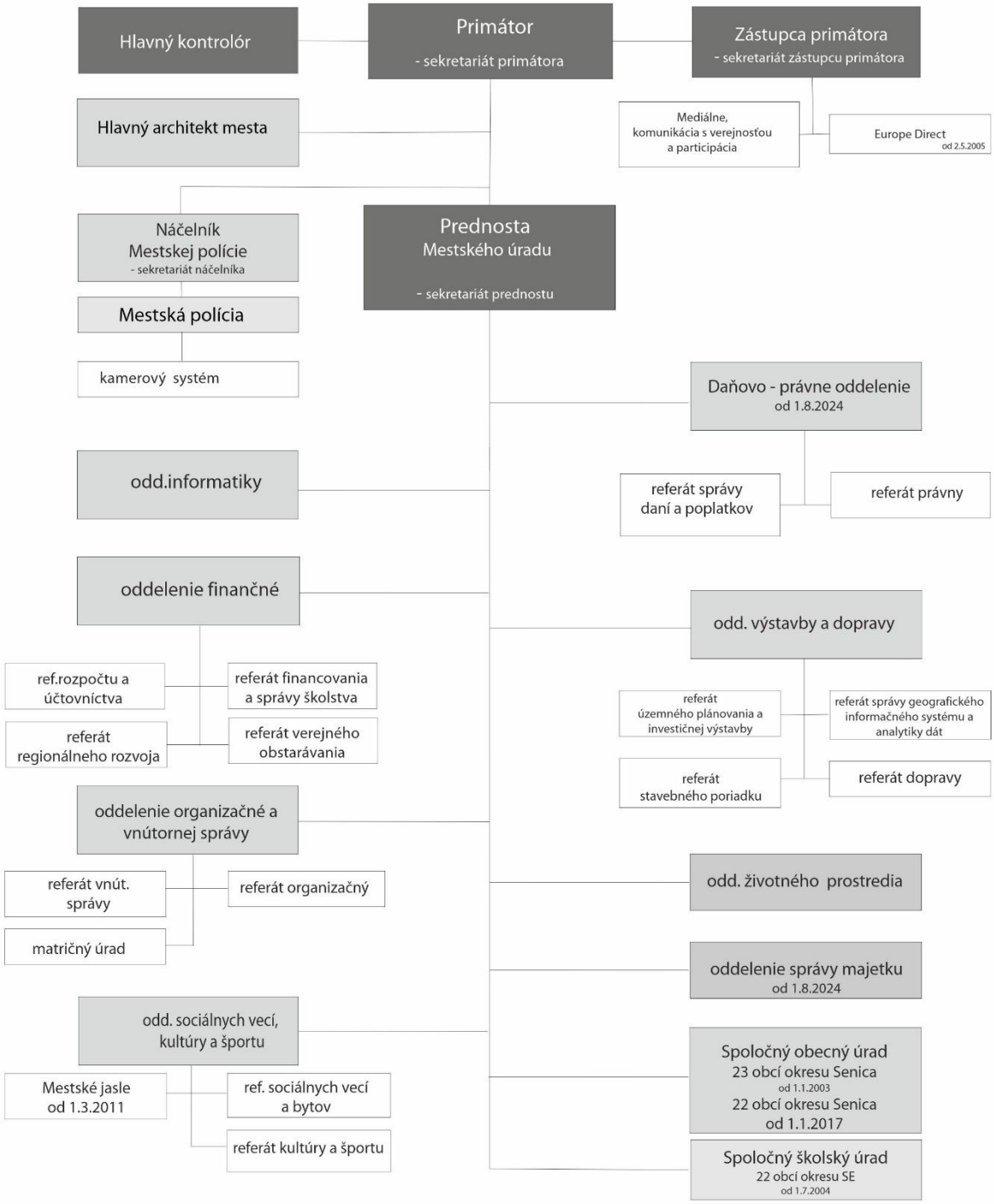

v Senici 1.9.2025

Ing. Mgr. Martin Džačovský
Primátor mesta Senica

4. Poslanie, vízie, ciele

Poslanie mesta: starostlivosť o všestranný rozvoj územia a o potreby jeho obyvateľov.
Vízie mesta: stratégia mesta je zadefinovaná v Programe hospodárskeho a sociálneho rozvoja mesta, ktorá je postavená na troch pilieroch: konkurencie schopné mesto, moderné občianske mesto, ekologické mesto.
Ciele mesta: sú taktiež zadefinované v Programe hospodárskeho a sociálneho rozvoja mesta a sú konkretizované v rozpočte mesta a programovom rozpočte mesta.

5. Základná charakteristika konsolidovaného celku

Mesto je samostatný územný samosprávny a správny celok Slovenskej republiky. Mesto je právnickou osobou, ktorá samostatne hospodári s vlastným majetkom a s vlastnými príjmami. Základnou úlohou mesta pri výkone samosprávy je starostlivosť o všestranný rozvoj jej územia a o potreby jej obyvateľov.

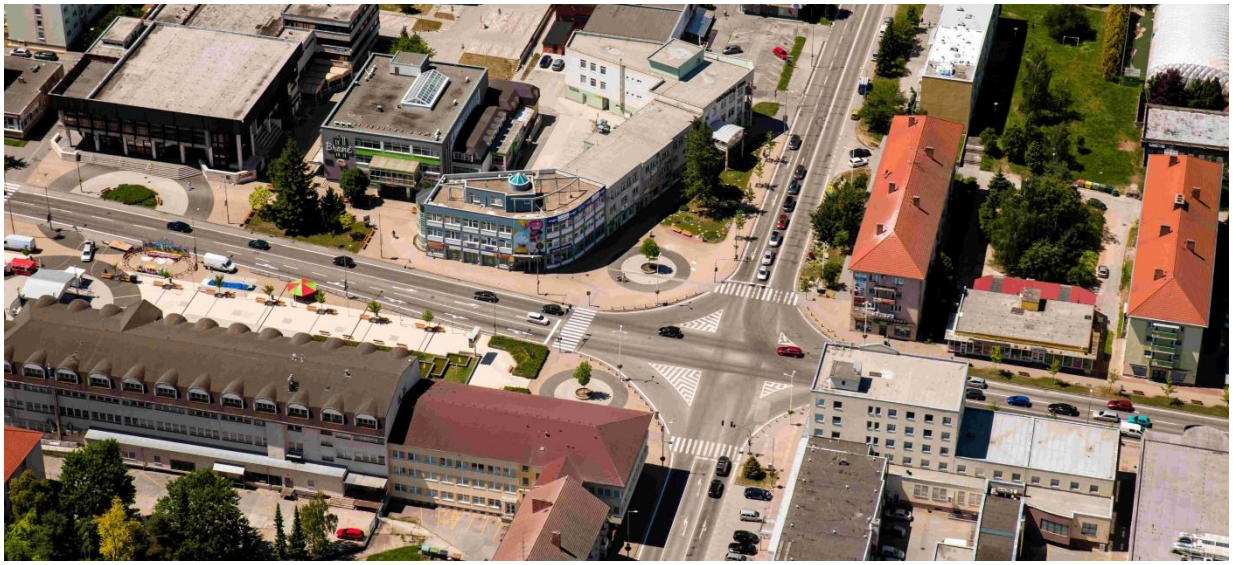

5.1. Geografické údaje

Geografická poloha mesta: katastrálne územie Senice a katastrálne územie Kunov
Mesto sa člení na časti: Senica, Čáčov, Kunov a Sotina
Susedné mestá: Skalica, Myjava, Holíč, Brezová pod Bradlom, Gbely, Šaštín-Stráže
Celková rozloha mesta: 50 289 635 m^2
Priemerná nadmorská výška: 208 m (nadmorská výška v strede mesta 206 m)

5.2 Demografické údaje

Hustota a počet obyvateľov k 31.12.2025: 381,96/km^2 , 18 970 obyvateľov
z počtu obyvateľov (18 970) je 9 188 mužov a 9 782 žien
vybrané vekové skupiny: 0 – 14 rokov tvorí 2 491 obyvateľov
15 – 64 rokov tvorí 12 426 obyvateľov

65+ rokov tvorí 4 053 obyvateľov

z toho:

v predproduktívnom veku	(0-14 rokov)	1 283 chlapcov,	dievčat	1208
v produktívnom veku	(15–64 rokov)	6 278 mužov,	žien	6148
v poproduktívnom veku	(65+ rokov)	1 627 mužov	žien	2426

Podklady k tejto časti poskytol Štatistický úrad SR – pracovisko ŠÚ SR v Trnave.

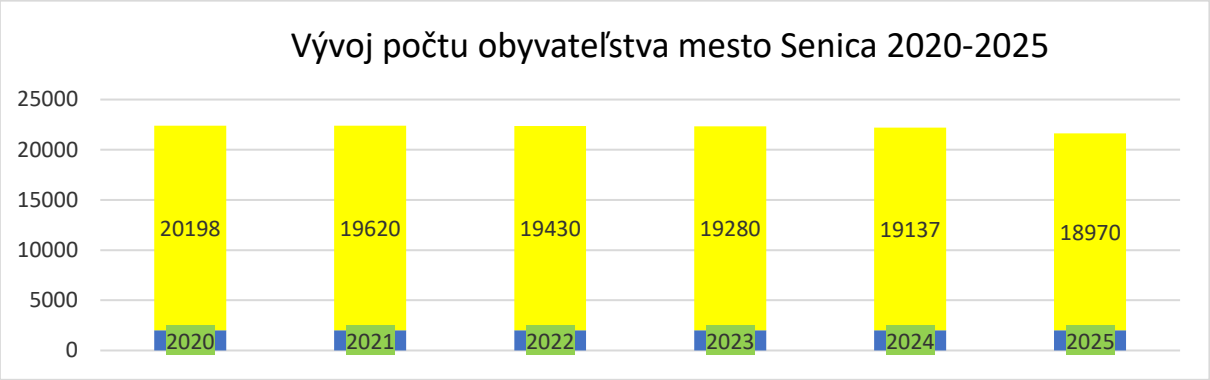

Národnostná štruktúra: slovenská 18 013, maďarská 22, rómska 20, rusínska 6,ukrajinská 17, česká 199, nemecká 3, poľská 11, chorvátska 1, srbská 2, ruská 7, židovská 1, moravská 3, bulharská 1, grécka 1, rumunská 18, rakúska 7, vietnamská 12, albánska 6, čínska 2, talianska 5,francúzska 5, anglická 1, Írska 1, nezistená 773.

Štruktúra obyvateľstva podľa náboženského významu (cirkvi): Rímskokatolícka 7 249, Grécko-katolícka 102, Pravoslávna 22, Evanjelická augsburského vyznania 2483, Reformovaná kresťanská cirkev 11, Náboženský spolok Jehovovi svedkovia 63, Evanjelická cirkev metodistická 12, Apoštolská cirkev 36, Starokatolícka cirkev 7, Cirkev československá husitská 4, Cirkev adventistov siedmeho dňa 8, Cirkev bratská 2, Kresťanské zbory 28, Ústredný zväz židovských náboženských obcí 6, Cirkev Ježiša Krista Svätých neskorších dní 2, Islam 12, Budhizmus 24, Hinduizmus 2, Pohanstvo a prírodné duchovno 15, ad hoc hnutia 70, ostatné nepresne určené cirkvi 12, bez vyznania 8390, iné 43, dôverné 79, nezistené 938.

Poznámka: štruktúra podľa náboženského vyznania je podľa podkladov sčítania v roku 2021.
Podklady k tejto časti poskytol Štatistický úrad SR – pracovisko ŠÚ SR v Trnave.

5.3 Ekonomické údaje

Nezamestnanosť v meste: počet evidovaných nezamestnaných občanov mesta Senica k 31.12.2025 bol 519 z toho mužov 272 a žien 247. Z toho so základným vzdelaním 108, úplným stredným vzdelaním s maturitou 318 a s vysokoškolským vzdelaním 93 obyvateľov.
Podklady k tejto časti poskytol Odbor služieb zamestnanosti Úradu práce, sociálnych vecí a rodiny Senica.

5.4 Symboly mesta

Erb mesta: bol posúdený v Heraldickej komisii Ministerstva vnútra SSR 2. apríla 1987 a bol schválený plenárnym zasadnutím Mestského národného výboru v Senici dňa 23.6.1987 uznesením č.58/87. Erb mesta Senica má takúto podobu: zo spodného okraja modrého štítu vyrastá strieborná

postava rytiera so zlatými vlasmi /Martin/, držiaceho pred sebou vodorovne zlatý meč, ktorým roztína červený plášť.

Vlajka mesta : vychádza z farieb erbového znamenia a tvoria ju štyri rovnako široké vodorovné pruhy zhora nadol alebo zľava doprava: biely, červený, modrý a žltý.

Pečať mesta : tvorí erb mesta s kruhopisom „Pečať mesta Senica“ v slovenskom a latinskom jazyku.



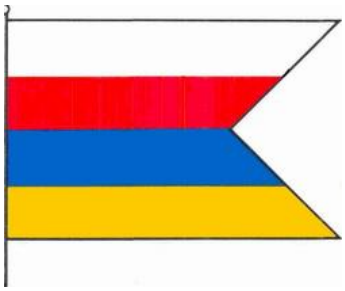



5.5 Logo mesta: Mesto Senica

MESTO
SENICA

5.6 História mesta

Prvá písomná zmienka o Senici je z roku 1256. Jej názov Scinze, Scynthe, Zenthe... sa počas histórie menil a terajšie pomenovanie sa udomácnilo začiatkom 19. storočia. Obec patrila k hlohoveckému panstvu do roku 1394, kedy sa stala súčasťou panstva hradu Branč, ktorý bol vo vlastníctve Stibora zo Stiboríc, pôvodom poľského šľachtica. Prvé Stiborove mestské privilégiá z roku 1396 a dve Žigmundove výsadné listiny z roku 1419 sa stali základom ďalšieho rozmachu Senice. Hospodárskemu rozvoju Senice prispelo i zriadenie tridsiatkovej stanice v roku 1549 na starej obchodnej tzv. Českej ceste, ktorá viedla priamo stredom mesta.
Hospodársky život sa veľmi úspešne rozvíjal. Podľa súpisu remeselníkov a obchodníkov z roku 1720 patrila Senica medzi najvyspelejšie mestá v Nitrianskej župe. Remeselníci sa združovali v cechoch, rozvíjala sa výroba piva, liehu, spracovanie vlny. Veľmi dobre prosperovala manufaktúra na výrobu súkna. V druhej polovici 19. storočia manufaktúrna výroba definitívne ustúpila továrenskej. V meste začal pracovať cukrovar, sladovňa, továreň na výrobu cukríkov a likéru. Po 1.



svetovej vojne na mieste liehovaru začala vyrastať fabrika na výrobu syntetických vlákien Slovenský hodváb, a.s.

5.7 Pamiatky

- Kaplnka svätej Anny

Predstavuje najstaršiu stavebnú pamiatku mesta. Kaplnka je gotická, jednopriestorová stavba zo začiatku 15. storočia, s polygonálnym uzáverom a jednoduchou barokizovanou fasádou. Z počiatočného stavebného obdobia sa dodnes zachoval lomený gotický portál, dva zamurované obloky a časť nadzemného kamenného muriva, ako aj fragment stĺpu s maskou. V ďalších časových obdobiach bola kaplnka predmetom niekoľkých prestavieb. V polovici 17. storočia bola zaklenutá valenou klenbou s lunetami, v polovici 18. storočia boli pri oltári vybudované barokové arkádovité sedílie. Pod kaplnkou sa nachádza krypta s valenou klenbou, prístupná otvorom v podlahe zakrytým kamennou doskou s nápisom a letopočtom 1754. Kaplnka bola pravdepodobne pohrebnou kaplnkou a krypta slúžila ako kostnica.

- Rímskokatolícky farský kostol Panny Márie

Kostol bol vybudovaný v roku 1631 pôvodne ako evanjelický na miestach, kde predtým stál starší farský katolícky kostol. V roku 1654 sa stal kostol opäť katolíckym. V rokoch 1754-1788 bola nadstavená veža na západnom priečelí kostola. Ide o jednoduchú trojloďovú stavbu bez stavebne odlíšeného kňazišťa. Z bohoslužobných predmetov, ktoré sú súčasťou vnútorného vybavenia kostola, si zaslúžia pozornosť dva kalichy od neznámych autorov pochádzajúce z druhej tretiny 18. storočia.



- Evanjelický a. v. kostol

Vybudovaný v rokoch 1783-1784 v klasicistickom slohu ako tolerančný kostol bez veže. V roku 1794 bol dodatočne doplnený o vežu, vstavanú do štítového priečelia chrámu. Z doby vzniku kostola pochádza okrúhla klasicistická krstiteľnica s hnedou a zelenou polychrómiou.

- Neskorobarokový kaštieľ

Dvojpodlažná, trojtraktová budova z roku 1760 typickej symetrickej barokovej dispozície. Autorom projektu kaštieľa je údajne rakúsky architekt Franz Anton Hillebrandt (1719-1797), od roku 1742 dvorský a uhorský komorný architekt a od roku 1757 riaditeľ dvorských a verejných stavieb Uhorska. Kaštieľ je umiestnený do areálu parku, ktorý bol pôvodne oveľa rozsiahlejší a vysadený vzácnejšími drevinami. Park bol ohradený neskorobarokovým oplotením s piliermi. Oplotenie bolo odstránené v 50. rokoch 20. storočia. V rokoch 1978 - 1984 bol kaštieľrenovovaný a odvtedy je sídlom Záhorskej galérie.



5.8 Významné osobnosti mesta

- **Jozef BÁNSKY,** bibliograf, prekladateľ, literárny vedec
- **Martin BARTOŇ,** národovec, čáčovský richtár, prvá obeť dobrovoľníckeho povstania 1848
- **Ján BEŽO**, pedagóg, kníhtlačiar, vydavateľ, autor literatúry pre deti a mládež
- **Martin Miloš BRAXATORIS,** Senický evanjelický kňaz, básnik, redaktor a prekladateľ, syn básnika Andreja Sládkoviča
- **Štefan FAJNOR,** advokát, národovec, hudobník, obhajca slovenských vlastencov
- **Cyril GALLAY,** spisovateľ, ako učiteľ pôsobil 33 rokov v Čáčove
- **Pavol GAŠPAR,** hudobný pedagóg, desaťročia viedol v Senici spevokol
- **Cyril KRESÁK,** bankový úradník, národovec a politik
- **Ján MOCKO**, evanjelický kňaz, cirkevný a literárny historik, zakladateľ spolku Tranoscius, prvý slovenský hymnológ
- **Ladislav PAULINY,** evanjelický kňaz, spisovateľ, historik, zakladajúci člen spolku Tatrín
- **Ľudovít ŠIMKO st.,** lekár, organizátor národného života, spoluzakladateľ roľníckych spolkov, angažoval sa v evanjelickej cirkvi
- **Ľudovít ŠIMKO,** počas I. svetovej vojny ako dôstojník velil na východnom, rumunskom i talianskom fronte. Od roku 1924 až do svojej smrti pôsobil v rôznych veliteľských funkciách, pplk. generálneho štábu Československej armády.

6. Plnenie úloh mesta (prenesené kompetencie, originálne kompetencie)

6.1 Výchova a vzdelávanie

V súčasnosti poskytuje výchovu a vzdelávanie detí v meste:

- Základná škola, ul. V. Paulínyho - Tótha 32, Senica
- Základná škola, ul. Komenského 959, Senica
- Základná škola, ul. Sadová 620, Senica
- Základná škola s materskou školou, ul. J. Mudrocha 1343/19, Senica
- Materská škola, L. Novomeského1209/2, Senica

Na mimoškolské aktivity je zriadená:

- Základná umelecká škola, Vajanského 27/4, Senica
- Centrum voľného času, Sadová 646/8, Senica

6.2 Zdravotníctvo

Zdravotnú starostlivosť v meste poskytuje:

Mestská poliklinika Senica, a.s. prevádzkuje odborné ambulancie chirurgia, klinická onkológia, ortopédia, rehabilitácia, spoločné liečebné a vyšetrovacie zložky (biochemické laboratórium, rádiologické pracovisko a pracovisko fyzioterapie, balneológie a liečebnej rehabilitácie), APS pre dospelých v Senici. Mestská poliklinika Senica, a.s. prevádzkuje verejnú lekáreň.

V budove polikliniky je v podnájme: 4 ambulancie detského lekárstva, 8 ambulancií všeobecného lekárstva, 16 odborných ambulancií, 5 stomatologických ambulancií, 1 záchrannú

zdravotnú službu, 2 stomatologické laborantky, 1 agentúru domácej opatrovateľskej starostlivosti, 1 ambulanciu dentálnej hygieny, 1 stomatologické rádiologické pracovisko.

Ďalšie prevádzky podnájomníkov: Protetika a. s. – merné miesto pre branie mier individuálne zhotovovaných zdravotníckych pomôcok, SYMED s.r.o. – prenájom kancelárie, ghstudio s.r.o. – prevádzka pekárne a kaviarne.

Dostupnosť zdravotníckeho zariadenia zabezpečuje MHD, dopravná zdravotná služba EMORTANS, s.r.o. a asistenčná a dopravná služba SČK.

Na základe Dohody o vzájomnej spolupráci so Slovenským červeným krížom, Územný spolok Senica pokračuje činnosť asistenčnej a prepravnej služby SČK. Asistentky vykonávajú činnosti zamerané na pomoc pacientom a návštevníkom pri orientácii v budove, zabezpečujú sprevádzanie pacientov do ambulancií, poskytujú pomocné zdravotné služby v súlade s odbornou spôsobilosťou.

6.3 Sociálne zabezpečenie

Poslaním sociálnych služieb mesta Senica je poskytovať sociálne služby v zmysle zákona o sociálnych službách ako súčasť sociálnej politiky mesta Senica.

Víziou sociálnych služieb mesta Senica je zabezpečenie takého prostredia, ktoré podporuje čo najvyššiu mieru sebestačnosti a autonómie klienta a zároveň poskytuje odborne správne a bezpečné služby. Mesto Senica má záujem poskytovať služby orientované na klienta, spĺňajúce požiadavky kvality. Zainteresované strany sú pre mesto ako poskytovateľa sociálnych služieb partnermi, ktorých názor je pre mesto dôležitý.

Strategické ciele mesta Senica:

- Ponúknuť obyvateľom všetkých skupín kvalitné a garantované sociálne služby s kvalifikovaným personálom a s profesionálnym prístupom.
- Zvyšovanie kvality a humanizácia poskytovaných služieb prostredníctvom rekonštrukcie objektov a modernizáciou vybavenia, zabezpečenie bezbariérovosť prostredia
- Tvorba nových, absentujúcich sociálnych služieb.
- Zodpovedné konanie v záujme blaha rodiny, detí a mládeže. Prevencia vzniku nepriaznivých situácií, podpora a pomoc v prípade jej vzniku.
- Osoby so zdravotným postihnutím v čo najväčšej miere samostatné a nezávislé, vytvorenie podmienok pre ich samostatné bývanie, podpora ich snahy pracovať, vzdelávať sa a aktívne využívať čas.
- Dostatok komplexných služieb, ktoré umožnia seniorom zotrvať čo najdlhší čas v ich prirodzenom prostredí a žiť plnohodnotný život.
- Predchádzanie krízovým situáciám a sociálnemu vylúčeniu znevýhodnených skupín obyvateľstva, podpora ich integrácie.
- Zlepšiť informovanosť občanov o sociálnych službách.

Strategické ciele sú preformulované v komunitnom pláne mesta Senica do štyroch prioritných oblastí, ktoré obsahujú zoznam opatrení a aktivít na zabezpečenie realizácie výstupov komunitného plánu. Nastavenie aktivít odzrkadľuje stanovené strategické ciele. Ich realizácia je

plánovaná na obdobie 10 rokov. Čiastkové ukazovatele jednotlivých aktivít sú navrhnuté v Prehľad aktivít a ich výstupov . Aktivity budú postupne podľa finančných možností mesta Senica zaradené do aktuálnych Akčných plánov PHRSR a ako ich súčasť budú priebežne monitorované.

Mesto Senica poskytuje nasledovné sociálne služby:

Opatrovateľská služba sa na vízii a poslaní podieľa svojou činnosťou zameranou najmä na seniorov žijúcich vo svojom domácom prostredí. Cieľom je podpora zotrvania klienta vo svojom prirodzenom prostredí.

Denné centrum sa na vízii a poslaní podieľa svojou činnosťou zameranou najmä na seniorov.

Mestské jasle sa na vízii a poslaní podieľajú svojou činnosťou zameranou najmä na deti vo veku do troch rokov veku dieťaťa.

Nocľaháreň sa na vízii a poslaní podieľa svojou činnosťou zameranou najmä na fyzické osoby v nepriaznivej sociálnej situácii, ktoré nemajú zabezpečené ubytovanie alebo nemôžu doterajšie bývanie užívať a zdržiavajú sa na území mesta Senica.

Sociálne služby v meste zabezpečuje :



- Domov soc. služieb a zariadenie pre seniorov. Jeho kapacita je 320 miest a poskytuje 3 druhy sociálnych služieb, a to v domove sociálnych služieb s kapacitou 200 miest, v zariadení pre seniorov s kapacitou 80 miest a v špecializovanom zariadení s kapacitou 40 miest .
- Zariadenie sociálnych služieb Senica n. o. - poskytuje 3 druhy sociálnych služieb, a to v útulku s kapacitou 8 miest, v zariadení opatrovateľskej služby s kapacitou 11 miest, v zariadení pre seniorov s kapacitou 31 miest.
- Opatrovateľská služba je v zriaďovateľskej pôsobnosti mesta Senica, ktorú poskytuje priamo v domácnostiach občanov
- Nocľaháreň s kapacitou 7 miest
- Mestské jasle, zariadenie starostlivosti o deti do troch rokov veku dieťaťa s kapacitou 15 miest
- Denný stacionár Svetluška /do 31. 12. 2009 Domov sociálnych služieb Svetluška/ s kapacitou 18 miest, ktorý sa nachádza v priestoroch bývalej materskej škôlky v Kunove.
- Denné centrá: pre organizácie III. sektora na Hviezdoslavovej ulici 323 a na ulici SNP 784, ktoré poskytujú poradenstvo, záujmovú a vzdelávaciu činnosť
- Slovenský Červený kríž, územný spolok Senica poskytuje opatrovateľskú službu, prepravnú službu, špecializované sociálne poradenstvo, jedáleň, požičiavanie pomôcok, krízová pomoc prostredníctvom telekomunikačných prostriedkov, nízkoprahové centrum pre deti a rodinu
- Harmónia OCEAN n. o. – Sanatórium Dr. Elena Dérer poskytuje 2 druhy sociálnych služieb, a to v zariadení pre seniorov s kapacitou 104 miest a v domove sociálnych služieb s kapacitou 5 miest
- Oáza života, n. o. poskytuje sociálne služby v zariadení pre seniorov s kapacitou 28 miest a v domove sociálnych služieb s kapacitou 2 miesta
- Na základe analýzy doterajšieho vývoja možno očakávať, že rozvoj sociálnych služieb sa bude orientovať na prechod z inštitucionálnej na komunitnú starostlivosť a podporu s cieľom zabezpečenia dostupnosti rôznorodých sociálnych služieb komunitného charakteru

v súlade s potrebami cieľových skupín sociálnych služieb. Takisto na zavedenie systému integrovanej sociálno-zdravotnej starostlivosti, podporu prepájania sociálnych služieb a neformálnej (najmä rodinnej) starostlivosti ako súčasti systému starostlivosti o osoby odkázané na pomoc inej fyzickej osoby a na podporu zvyšovania kvality a všeobecnej dostupnosti sociálnych služieb.

Mesto Senica poskytovalo alebo zabezpečovalo nasledovné sociálne služby v roku 2025:
Mesto Senica prostredníctvom oddelenia sociálnych vecí, kultúry a športu v oblasti sociálnej starostlivosti a sociálnej ochrany postupuje v súlade so zákonom č. 448/2008 Z. z. o sociálnych službách, zákonom č. 305/2005 Z. z. o sociálnoprávnej ochrane detí a soc. kuratele, zákonom č. 417/2013 Z. z. o pomoci v hmotnej núdzi, zákonom č. 36/2005 Z. z. o rodine a zákonom č. 544/2010 Z. z. o dotáciách v pôsobnosti Ministerstva práce, sociálnych vecí a rodiny SR. Sociálne služby sú jednou z foriem sociálnej pomoci pre ľudí v nepriaznivej sociálnej situácii. Obec prostredníctvom nich podporuje sociálne začlenenie občanov a uspokojovanie sociálnych potrieb ľudí v nepriaznivej sociálnej situácii.
Zameranie sociálnych služieb:

- prevencia vzniku, riešenie alebo zmiernenie nepriaznivej sociálnej situácie jednotlivca, rodiny alebo komunity
- zachovanie, obnova alebo rozvoj schopnosti jednotlivca viesť samostatný život
- podpora začlenenia jednotlivca do spoločnosti
- prevencia sociálneho vylúčenia
- riešenie krízovej sociálnej situácie jednotlivca a rodiny.

Mesto Senica v rámci svojej pôsobnosti poskytuje domácu opatrovateľskú službu, zabezpečuje službu požičiavanie pomôcok, poskytuje sociálne služby v nocľaháreni, poskytuje starostlivosť v zariadení pre deti do troch rokov veku dieťaťa, poskytuje základné sociálne poradenstvo, zabezpečuje prostredníctvom zmluvného partnera prepravnú službu, opatrovateľskú službu, nízkoprahovú sociálnu službu pre deti a rodiny, monitorovanie a signalizáciu potreby pomoci, poskytuje podporné služby, ktorými sú odľahčovacia služba, poskytovanie sociálnej služby v dennom centre. Na základe novely zákona č. 448/2008 Z. z. o sociálnych službách vydávalo mesto Senica posudky o odkázanosti na sociálnu službu do termínu 1.9.2025. Mesto Senica žiada ako zriaďovateľ materských a základných škôl o poskytnutie dotácie na podporu výchovy k stravovacím návykom dieťaťa. V roku 2025 bola podaná žiadosť o poskytnutie dotácie na podporu výchovy k stravovacím návykom dieťaťa na počet detí 2103. Taktiež mesto Senica podalo žiadosť o poskytnutie dotácie na podporu výchovy k plneniu školských povinností dieťaťa, ktorá sa poskytovala v mesiaci február 2025 a v mesiaci september 2025 prostredníctvom materskej školy a základných škôl. V mesiaci február 2025 bola poskytnutá dotácia pre 12 detí na podporu výchovy k plneniu školských povinností. V mesiaci september 2025 bola poskytnutá dotácia pre 14 detí na podporu výchovy k plneniu školských povinností.

Mesto Senica pôsobilo ako sociálny úrad pre 27 obcí okresu Senica, ktoré na základe zmlúv preniesli posudkovú činnosť na mesto Senica. Od 1.9.2025 na základe novely zákona č. 448/2008 Z. z. mesto Senica posudkovú činnosť nevykonávalo.

Od roku 2022 boli Mestským zastupiteľstvom schválené Zásady poskytovania jednorazového finančného príspevku pri nástupe dieťaťa do prvého ročníka základnej školy v meste Senica. Účelom poskytovania tohto príspevku je zvyšovanie počtu obyvateľov mesta s trvalým pobytom v meste Senica. Na základe prijatých zásad mesto Senica prostredníctvom oddelenia sociálnych vecí, kultúry a športu poskytuje rodičom s trvalým pobytom v meste Senica pre deti zapísané do

prvého ročníka základnej školy príspevok na pokrytie výdavkov súvisiacich so zabezpečením nevyhnutných potrieb dieťaťa pri nástupe do prvého ročníka základnej školy v meste Senica. Za nevyhnutné potreby dieťaťa pri nástupe do prvého ročníka základnej školy v meste Senica sa považujú najmä zošity, písacie potreby, učebnice, školské tašky a nevyhnutné individuálne pomôcky, ktoré priamo súvisia s vyučovaním dieťaťa v základnej škole. Príspevok je dobrovoľným príspevkom mesta , na ktorý nie je právny nárok.

Mesto Senica ako vlastník bytových domov poskytuje nájomné bývanie v 561 nájomných bytoch. Mesto Senica vydáva rozhodnutia o pridelení nájomného bytu, rozhodnutia o opakovanom uzatvorení nájomnej zmluvy, súhlas na prihlásenie na trvalý pobyt.

Popis jednotlivých sociálnych služieb

K 31.12.2025 malo mesto Senica 26 občanov, ktorým bola poskytovaná **opatrovateľská služba** priamo v ich domácnostiach. Túto službu poskytovalo 9 profesionálnych opatrovateliek, celkový počet odpracovaných hodín platených zamestnancom opatrovateľskej služby v roku 2025 bol 11 308,5 hodiny. K službám v rámci opatrovateľskej služby, ktoré opatrovaní občania najčastejšie využívali patrila donáška nákupov a liekov, donáška obedov, upratovanie v domácnosti, pomoc pri osobnej hygiene. Priemerné bežné výdavky za rok 2025 pre opatrovateľskú službu predstavovali sumu 138 157,32 €. Priemerný ročný príjem bol vo výške 17 851,90 €. EOV na jednu hodinu opatrovateľskej služby boli v roku 2025 vo výške 12,21 €. Mesto Senica zabezpečuje opatrovateľskú službu taktiež prostredníctvom neverejného poskytovateľa sociálnych služieb – Slovenský Červený kríž, územný spolok Senica. Mesto Senica podpísalo zmluvu s neverejným poskytovateľom o poskytnutí finančného príspevku na opatrovateľskú službu neverejnému poskytovateľovi na rok 2025 vo výške 75 400 € na 13 000 hodín poskytovania opatrovateľskej služby. Finančný príspevok bol ku koncu roka 2025 neverejným poskytovateľom riadne vyúčtovaný a mestu Senica bola vrátená nevyčerpaná dotácia vo výške 23 720 € (dôvodom bolo čerpanie finančných prostriedkov na poskytovanie opatrovateľskej služby cez získaný projekt.) O poskytovanie opatrovateľskej služby je zo strany občanov mesta Senica prejavovaný veľký záujem, pre občana je zotrvanie vo svojom prirodzenom prostredí prioritou.

Mesto Senica poskytuje **príspevok na stravu pre dôchodcov** a ten sa odvíjal od mesačného príjmu a od aktuálnej výšky životného minima v roku 2025 nasledovne:

- príjem do výšky životného minima - nárok na príspevok 0,50 €
- príjem vo výške 1,5 násobku životného minima – nárok na príspevok 0,40 €
- max. príjem vo výške 1,7 násobku životného minima – nárok na príspevok je 0,30 €.

Príspevok na stravu dôchodcov bol v celkovej výške 67,80 € a bol poskytnutý 2 občanom mesta Senica v rámci zabezpečovania sociálnej služby Jedáleň prostredníctvom poskytovateľa sociálnej služby Slovenský červený kríž, územný spolok Senica. Cena za donášku jedla bola v roku 2025 v sume 0,70 €.

Pre občanov, ktorí nemajú zabezpečené nevyhnutné podmienky na uspokojovanie základných životných potrieb a ktorí nemajú zabezpečené ubytovanie, alebo nemôžu doterajšie bývanie užívať, poskytuje mesto možnosť prenocovania v **nocľaháreni** na Hurbanovej ulici 1378. Kapacita nocľaháreň je 7 postelí. V roku 2025 bolo poskytnutých 2 397 nocľahov pre celkovo 13 občanov. Túto sociálnu službu spolufinancuje MPSVaR SR, jeho príspevok za rok 2025 bol 31 500 €, celkové výdavky na prevádzku nocľaháreň boli 35 005,45 €, príjmy od klientov 844,40 €. EOV za rok 2025 na 1 nocľah boli vo výške 14,60 €.

Mestské jasle sú od 1.1.2018 zaregistrované v registri poskytovateľov sociálnych služieb ako zariadenie starostlivosti o deti do troch rokov veku dieťaťa s aktuálnou kapacitou 15 detí. Mestské jasle poskytujú poldenný alebo celodenný pobyt detí do troch rokov veku dieťaťa. Priemerná obsadenosť zariadenia v roku 2025 bola 7,1 dieťaťa, priemerné ročné bežné výdavky boli v roku 2025 v zariadení vo výške 65 556,89 €, priemerné ročné príjmy z platenia úhrady za sociálnu službu boli vo výške 27 680 €. EOV na jedno dieťa/mesiac boli v roku 2025 vo výške 839,39 €. Od 1.9.2024 bolo zariadenie starostlivosti o deti do troch rokov veku dieťaťa presťahované na nové miesto poskytovania sociálnej služby v materskej škole na ulici L. Novomeského s kapacitou 15 detí. Dôvodom zmeny sídla poskytovania sociálnej služby bol klesajúci počet detí v zariadení a zvyšujúce sa náklady na poskytovanie sociálnej služby. V nových priestoroch je zabezpečované stravovanie detí a upratovanie priestorov materskou školou.

Vývoj EON od roku 2023 do roku 2025 – zariadenie starostlivosti o deti do 3 rokov veku

v €

	Rok 2023	**Rok 2024**	**Rok 2025**
Ročné EON (ekon. oprávnené náklady)	158 892	130 409	65 556
EON na 1 prijímateľa/mesiac	**1 111**	**1 411**	**839**
Ročné príjmy - úhrada prijímateľa	35 110	35 270	27 680

V dvoch **denných centrách** sa poskytujú sociálne služby počas dňa občanom, ktorí dovŕšili dôchodkový vek, občanom s ťažkým zdravotným postihnutím alebo nepriaznivým zdravotným stavom, rodičom s dieťaťom alebo starému rodičovi s vnukom alebo vnučkou. Zabezpečuje sa najmä záujmová činnosť a poskytuje sa základné sociálne poradenstvo prostredníctvom osvetovej činnosti, školení, súťaží, výstav, besied, výletov, rôznych posedení a plánovanej klubovej činnosti. Vytvárajú sa podmienky pre zabezpečenie klubovej činnosti a výkon činností organizácií tretieho sektora. Denné centrum na Továrenskej ulici bolo v zriaďovateľskej pôsobnosti mesta Senica a denné centrum na Hviezdoslavovej ulici, ktoré bolo v zriaďovateľskej pôsobnosti Mestského kultúrneho strediska prešlo od marca 2023 pod zriaďovateľskú pôsobnosť mesta Senica. Pravidelne organizujeme pre všetkých seniorov mesta Deň úcty k starším, ktorého sa zúčastňujú vo veľkom počte. Priemerné bežné výdavky na zabezpečenie sociálnej služby v dennom centre na Továrenskej ulici a ulici SNP boli v roku 2025 evidované vo výške 43 201,65 €. Tieto boli v plnej výške hradené z rozpočtu mesta Senica. Priemerné bežné výdavky na zabezpečenie sociálnej služby v dennom centre na Hviezdoslavovej boli v roku 2025 evidované vo výške 29 204,07 €, boli v plnej výške hradené z rozpočtu mesta Senica. Od 1.7.2025 bolo denné centrum Továrenská uznesením MsZ zrušené a presťahované do nových bezbariérových priestorov na SNP 784, ktoré boli uvoľnené po zmene sídla poskytovania sociálnej služby zariadenia starostlivosti o deti do troch rokov veku dieťaťa.

Mesto Senica poskytuje v súlade s ust. § 3 ods.2 písm. g, zákona č. 369/1990 Zb. o obecnom zriadení v znení neskorších predpisov občanom **jednorazové dávky.** Je určená občanom, ktorým sa poskytuje pomoc v hmotnej núdzi, občanom ktorí sa ocitli v mimoriadne nepriaznivej životnej situácii, je v ohrození ich zdravie, život, ich základné životné potreby a pre občana, ktorý bol prepustený z výkonu trestu odňatia slobody, z výkonu väzby alebo z ústavného liečenia. Jednorazová dávka je určená na úhradu mimoriadnych výdavkov na nevyhnutné ošatenie, bielizeň, obuv, na nevyhnutné vybavenie domácnosti a to postele, stola, stoličky, chladničky, sporáku, variča, vykurovacieho telesa, paliva, práčky, periny, posteľnej bielizne, bežného kuchynského

riadu, na úhradu mimoriadnych liečebných nákladov alebo školských potrieb. V tejto oblasti bolo v roku 2025 vydaných 17 rozhodnutí a vyplatilo sa 1 713 €.

Mesto Senica hradí nevyhnutné výdavky na pohreb občanovi, ktorému nemá kto pohreb zabezpečiť alebo prispieva pozostalým, ak nie sú schopní **pohrebné náklady** uhradiť v plnej výške z vlastných príjmov. Na náklady mesta v sume za pohrebné trovy 632,65 €/pohreb boli v roku 2025 pochovaní 6 občania. Mesto Senica prihlasuje pohľadávky za vybavenie pohrebu do dedičského konania.

Novelou zákona o sociálnych službách vznikla mestu povinnosť poskytovať **jednorazový príspevok na uľahčenie osamostatnenia sa mladého dospelého pri odchode z centra** z dôvodu nadobudnutia plnoletosti najviac vo výške 15-násobku sumy život. minima pre nezaopatrené dieťa. V roku 2025 mesto Senica nevydalo žiadne rozhodnutie o pridelení tohto príspevku na uľahčenie osamostatnenia sa mladého dospelého pri odchode z centra pre deti a rodinu.

V roku 2025 boli vyplácané **finančné príspevky** na základe novoprijatých **Zásad poskytovania jednorazového finančného príspevku pri nástupe dieťaťa do prvého ročníka základnej školy v meste Senica** prostredníctvom oddelenia sociálnych vecí, kultúry a športu rodičom s trvalým pobytom v meste Senica pre deti zapísané do prvého ročníka základnej školy. Príspevok na pokrytie výdavkov súvisiacich so zabezpečením nevyhnutných potrieb dieťaťa pri nástupe do prvého ročníka základnej školy v meste Senica bol v roku 2025 vyplatený 115 rodičom v celkovej sume 10 768,62 €. Celkovo bolo zaevidovaných 121 žiadostí o poskytnutie finančného príspevku, 6 žiadostí bolo zamietnutých z dôvodu evidencie pohľadávok mesta voči žiadateľom alebo z dôvodu nesplnenia podmienky trvalého pobytu v meste Senica. Finančné príspevky boli vyplatené žiadateľom bezhotovostne na účet uvedený v žiadosti.

Od roku 2022 pribudla na oddelenie sociálnych vecí nová agenda **opatrovníctvo dospelých** a vyplácanie rodinných prídavkov na deti. Mesto Senica v roku 2025 vykonávalo hmotnoprávne a procesné opatrovníctvo dospelých pre 22 klientov. Opatrovníctvo dospelých zahŕňa najmä komunikáciu so zariadeniami sociálnych služieb v ktorých sú klienti umiestnení, účasť na súdnych pojednávaniach, schvaľovanie právnych úkonoch na súde, komunikáciu so zdravotnou a sociálnou poisťovňou, zdravotníckymi a sociálnymi zariadeniami, exekútormi, bankami, vypracovávanie plnomocenstiev pre zariadenia sociálnych služieb, vypracovávanie plnomocenstiev pre konkrétne úkony, osobná návšteva klientov dvakrát ročne, zastupovanie práv klientov v konaniach, vybavovanie osobných dokladov, založenie alebo zrušenie účtu v banke, písanie správ na súd dvakrát ročne.

Prepravnú službu zabezpečuje mesto Senica cez neverejného poskytovateľa sociálnych služieb – Slovenský Červený kríž, územný spolok Senica. Je určená pre občanov s ťažkým zdravotným postihnutím alebo s nepriaznivým zdravotným stavom s obmedzenou schopnosťou pohybu. Mesto Senica podpísalo s neverejným poskytovateľom – SČK, územný spolok Senica zmluvu o poskytnutí finančného príspevku na prepravnú službu na rok 2025 vo výške 3 500 € na 7 000 km. Finančný príspevok bol ku koncu roka 2025 neverejným poskytovateľom riadne vyúčtovaný, skutočné čerpanie finančného príspevku bolo vo výške 2 535 €.

Nízkoprahovú sociálnu službu pre deti a rodinu zabezpečuje mesto Senica cez neverejného poskytovateľa sociálnych služieb – Slovenský Červený kríž, územný spolok Senica. Činnosť je zameraná na cieľovú skupinu - deti do 15 rokov a ich rodiny, ktoré sú ohrozené sociálnym vylúčením alebo majú obmedzenú schopnosť sa spoločensky začleniť a samostatne riešiť svoje problémy. Mesto Senica podpísalo s neverejným poskytovateľom zmluvu o poskytnutí finančného príspevku na uvedenú sociálnu službu a bol poskytnutý mestom Senica finančný príspevok na rok 2025 vo výške 8 000 €. Finančný príspevok bol ku koncu roka 2025 neverejným poskytovateľom

riadne vyúčtovaný, skutočné čerpanie finančného príspevku bolo vo výške 1 560 € (financované cez projekt).

Sociálnu službu **denný stacionár** zabezpečuje mesto Senica prostredníctvom neverejného poskytovateľa sociálnych služieb – Pro Region, n. o. a Slovenský Červený kríž, územný spolok Senica. Činnosť neverejných poskytovateľov je zameraná na poskytovanie sociálnej starostlivosti všetkým občanom, odkázaným na pomoc inej fyzickej osoby formou denného stacionára. Mesto Senica podpísalo s neverejným poskytovateľom zmluvu o poskytnutí finančného príspevku na rok 2025 a bol neverejnému poskytovateľovi Pro Region, n. o. poskytnutý finančný príspevok na prevádzku sociálnej služby denný stacionár vo výške 15 007,02 €. Finančný príspevok bol ku koncu roka 2025 neverejným poskytovateľom riadne vyúčtovaný.

Novela zákona č. 448/2008 Z. z. o sociálnych službách § 77 určuje povinnosť mestu poskytovať **finančné príspevky na prevádzku pre neverejných poskytovateľov**. Na základe ustanovenia zákona bol v roku 2025 poskytnutý príspevok na prevádzku týmto neverejným poskytovateľom: Oáza života pre zariadenie pre seniorov vo výške 534,60 €, Platanum n. o. pre zariadenie pre seniorov vo výške 283,20€, Senior dom Terézia, n. o. pre zariadenie pre seniorov vo výške 416,76 €. Finančné príspevky boli ku koncu roka 2025 neverejnými poskytovateľmi riadne vyúčtované.

V rámci pôsobnosti zákona č. 305/2005 Z. z. o sociálnoprávnej ochrane detí a sociálnej kuratele a zákona č. 36/2005 Z. z. o rodine sa Mesto Senica vyjadrovalo a odporúčalo poberanie dávok, ktoré realizuje ÚPSVaR v Senici. Zisťoval sa skutkový stav, podávali sa správy k rozvodom, k priznaniu výživného, k trestnej činnosti, poskytovala sa súčinnosť pri zisťovaní rodinných, bytových a sociálnych pomerov detí a ich rodín na účely vykonávania opatrení sociálnoprávnej ochrany detí a sociálnej kurately. V roku 2025 bolo na základe vyžiadania Okresného súdu v Senici vypracovaných 75 **správ a posudkov**, pre Okresné riaditeľstvo PZ 3 správy, pre ÚPSVaR v Senici 82 správ a pre Okresnú prokuratúru nebola vypracovaná v roku 2025 žiadna správa.

V sociálnej oblasti boli **podporené prostredníctvom dotácií z fondu PRO SENICA** v celkovej výške 1 200 € nasledovné subjekty v roku 2025:

1. SZTP ZO Senica – rekondičné pobyty seniorov	150 €
4. Združenie nevidiacich a slabozrakých – soc. rehabilitačný pobyt	200 €
5. Slov. červený kríž Senica - oceňovanie bezpríspevkových darcov krvi	850 €

Mesto Senica je zriaďovateľom **Zariadenia sociálnych služieb Senica n. o.**, ktoré poskytuje sociálne služby v zariadení opatrovateľskej služby, zariadení pre seniorov a útulku. V roku 2025 bola zariadeniu poskytnutá dotácia z rozpočtu mesta v sume 83 500 € na účely poskytovania sociálnych služieb v zariadení pre seniorov, zariadení opatrovateľskej služby a útulku.

6.4 Kultúra a šport



Spoločenský a kultúrny život v meste zabezpečuje :

- Mestské kultúrne stredisko Senica – do jeho činnosti patria podujatia organizované v Dome kultúry Senica, Spoločenskom dome Kunov, Múzeu Senica, DAV-e, a Amfiteátri Senica.
- V Dome kultúry Senica sa organizujú koncerty, divadelné predstavenia, spoločenské podujatia, tanečné zábavy a kurzy, školenia, workshopy, výchovno-vzdelávacie podujatia. Činnosť MsKS je zameraná aj na sprístupňovanie filmov verejnosti prostredníctvom prevádzky kina Mladosť Senica.
- Spoločenský dom Kunov slúži najmä na podujatia organizované občanmi mestskej časti Kunov.
- Múzeum Senica je kontaktné múzeum, kde návštevník nie je len pasívnym poslucháčom, ale do získavania informácií je priamo vtiahnutý. Informácie o expozíciách získava aj dotykom, niektoré z exponátov si pomocou pohybu svojich rúk prezerá zväčšené vo virtuálnej priestore, volí si typ informácií, ktoré chce získať. Moderné technológie sú použité aj v archeologickej časti múzea, kde sa nachádzajú tri pochôdzne hroby z dôb unetickej kultúry. V múzeu nechýbajú pútavé historické artefakty a predmety. Vybavenie múzea je pripravené na rozširovanie expozícií a použité moderné technológie dávajú múzeu ďalšie možnosti na dopĺňanie či zmeny expozícií.
- V DAV-e, ktorý má MsKS v prenájme organizuje besedy, spoločenské podujatia, školenia, workshopy, výchovno-vzdelávacie podujatia.
- Amfiteáter Senica je v prevádzke v letných mesiacoch s činnosťou zameranou na premietanie premiérových filmov.
- V správe MsKS je aj turisticko-informačná kancelária Infosen, ktorá slúži občanom Senice a turistom ako miesto, kde nájdu všetky potrebné informácie o doprave, organizovaných podujatiach, možnostiach stravovania a ubytovania, o obciach v regióne Záhorie. Súčasťou činnosti je predaj vstupeniek priamo cez pokladňu MsKS a cez predajné portály.
- Záhorská galéria - sídli v historických priestoroch a vo svojom zbierkovom fonde má množstvo cenných výtvarných diel. Je organizátorom výstav profesionálnych umelcov – výtvarníkov, organizuje vianočné koncerty a komorné literárne alebo hudobné podujatia.
- Záhorská knižnica v Senici - poskytuje knižničné služby obyvateľom, požičiava literatúru, poskytuje obyvateľom prístup k internetu, spravuje knižničné fondy, učí deti ku vzťahu k literatúre. Organizuje podujatia pre deti, výtvarné a vedomostné súťaže, besedy so spisovateľmi.
- Záhorské osvetové stredisko Senica - má v kompetencii zachovávať a udržiavať tradičnú ľudovú kultúru, vyhľadávať a podporovať talenty, vzdelávať mládež i dospelých, osvetovo pôsobiť na obyvateľstvo v oblastiach, ktoré si vyžaduje doba. Mapuje miestnu kultúru a vytvára databázu informácií z oblasti kultúry. Organizuje postupové súťaže pre neprofesionálnych umelcov v rôznych žánroch.

- Základná umelecká škola Senica – je tiež organizátorom výstav profesionálnych umelcov, výtvarníkov, fotografov, hudobných koncertov absolventov školy.

- Na základe analýzy doterajšieho vývoja možno očakávať, že kultúrny a spoločenský život sa bude i naďalej orientovať na všetky zložky kultúrno-spoločenského života mesta, pre všetky vekové kategórie : koncerty, hudba, divadlo, kino, tanečné zábavy, výstavy, mestské slávnosti, výchovno-vzdelávacie podujatia s primeraným podielom všetkých ostatných definovaných kultúrnych subjektov.

Spoločnosť Rekreačné služby mesta Senica, spol. s r.o. (ďalej len „**RSMS**“) vykonáva svoje aktivity v súlade a v úzkej súčinnosti s požiadavkami a záujmami mesta Senica, ktoré je jej jediným spoločníkom. Vo svojich prevádzkach poskytuje prevažne služby rekreačného a športového charakteru nielen obyvateľom mesta Senica a športovým klubom, ale aj domácim a zahraničným návštevníkom, ktorí prichádzajú do mesta Senica a rozhodnú sa tu stráviť svoj voľný čas.



Prevádzky RSMS:

- **Mestská plaváreň**

  - Bazénová časť

  V bazénovej časti plavárne sú návštevníkom k dispozícii plavecký bazén, neplavecký bazén s drobnými atrakciami, dva tobogany s dĺžkou 50 a 60 metrov a vírivka. Uvedené priestory sú okrem verejnosti využívané aj plaveckými klubmi na tréningové procesy a pre účely základného plaveckého výcviku. Tiež tento priestor využívajú školské zariadenia zo Senice a jej širšieho okolia.

  - Saunová časť

  Sauna ponúka k dispozícii návštevníkom suchú saunu, parnú saunu, infrasaunu, sprchu s efektom letného dažďa, sprchu s masážnymi tryskami so studenou, vlažnou alebo teplou vodou, ochladzovací bazén a oddychovú miestnosť. V prevádzke je sedem dní v týždni, a podľa stanoveného harmonogramu ju využívajú striedavo ženy alebo muži, resp. priestor je vytvorený aj na ich spoločné saunovanie.

  - Solárium

  Služby zákazníkom v soláriu sú poskytované na jednom horizontálnom soláriu.

- **Mestská športová hala**

  Mestská športová hala slúži pre tréningové procesy najmä miestnym športovým klubom, ktoré ju tiež využívajú na priateľské, majstrovské a medzinárodné zápasy, kvalifikácie a turnaje. Ďalej sa hala využíva aj verejnosťou a tiež si ju prenajímajú na organizovanie rôznych športových aktivít firmy, školy, organizácie a pod.

- **Tenisová hala**

  Tenisová (nafukovacia) hala s antukovým povrchom je v prevádzke celoročne. Slúži pre využívanie širokou verejnosťou a rôznymi spoločnosťami.

- **Rekreačná oblasť Kunovská priehrada**

  Rekreačná oblasť Kunovská priehrada (ďalej len „**RO Kunov**“) je prímestskou rekreačnou oblasťou mesta Senica. Okolo vodnej nádrže sú v nej trávnaté plochy a piesková pláž. RO Kunov je vybavená jedným veľkým a jedným menším parkoviskom, prezliekarňami, sociálnymi zariadeniami, lodenicou, športovým areálom s požičovňou športových potrieb a pod. Pre deti je k dispozícii detské ihrisko, lanové prekážky a rôzne ďalšie atrakcie. Návštevníkom sú v nej k dispozícii tiež rôzne možnosti občerstvenia. V RO Kunov sa nachádza aj ubytovacie zariadenie Chata nad plážou. V súčasnosti sa v zariadení neubytováva a čaká na modernizáciu.

  Mestské kúpalisko

  Na kúpalisku môžu návštevníci využívať veľký bazén, malý bazén s filtráciou a detské atrakcie (preliezačky, hojdačky). Milovníci športu využívajú pieskové ihrisko na plážový volejbal a požičovňu športových potrieb. Možnosť občerstviť sa je zabezpečená v stánkoch s ponukou rýchleho občerstvenia. Areál kúpaliska je okrem verejnosti využívaný tiež na rôzne športové a kultúrne aktivity a podujatia.

- **Zimný štadión**

  Ľadová plocha štadióna slúži predovšetkým potrebám miestnych hokejových klubov na vytvorenie podmienok tak pre výchovu hokejovej mládeže, ako aj tréningy a zápasy počas hlavnej sezóny. V priebehu týždňa ju využívajú v doobedňajších hodinách prevažne materské a základné školy. Voľné hodiny ľadovej plochy sú prenajímané ostatným športovým klubom, organizáciám, školám a záujmovým združeniam. Vo vymedzenom čase je ľadová plocha prístupná pre verejnosť. V letných mesiacoch je k dispozícii na korčuľovanie „In-Line“ plocha.

- **Futbalový areál Čáčov**

  Futbalový areál bol v roku 2025 využívaný predovšetkým občianskym združením Futbalový klub Čáčov 1933. Čiastočne ho využívali tiež futbalové kluby zo Senice a Kunova. Konali sa tu podujatia „Majstrovstvá Slovenska Frisbee“, „Ukončenie školského roka pre deti“ a „Súťaž vo varení gulášu“.

- **Futbalový areál Kunov**

  Futbalový areál Kunov je domovským areálom klubu TJ Družstevník Kunov. Areál je prístupný širokej verejnosti.

- **<u>Futbalový areál Senica</u>**

  Priestory Futbalového areálu Senica začala spoločnosť RSMS užívať od 29.01.2023. Futbalový areál bol v roku 2025 využívaný predovšetkým Futbalovým klubom Senica n.o. a mimo vegetačného obdobia aj ostatnými futbalovými klubmi. K dispozícii boli hlavné ihrisko a zadná plocha s prírodným trávnikom, hracia plocha s umelým trávnikom a futbalová nafukovacia hala s umelým trávnikom. Mimo vegetačného obdobia sa využívali hlavne ihriská s umelým trávnikom. Futbalový areál bol využívaný v rámci podujatia „Senické Senobranie 2025“, „Open Summer 2025“ a „Silvestrovský beh 2025“.

6.5 Doprava

Pre obdobie 2025 ostáva v platnosti Všeobecne záväzné nariadenie (ďalej len VZN) č. 81/2021 o podmienkach státia vozidiel na území mesta Senica, o dani za užívanie verejného priestranstva za trvalé parkovanie vozidiel na verejnom priestranstve a o dočasnom parkovaní motorových vozidiel na miestnych cestách schválené na 6. zasadnutí MsZ v Senici dňa 21.09.2023 uznesením č. 6/2023/197 a nadobudlo platnosť dňom 1.11.2023.
Toto VZN bolo v roku 2025 doplnené o Dodatok č.1/2025 schválený na 15. zasadnutí Mestského zastupiteľstva v Senici uznesením č. 480 zo dňa 13.02.2025 a účinnosťou od 6.3.2025 a Dodatok č. 2/2025 schválený na 21. zasadnutí Mestského zastupiteľstva v Senici uznesením č. 21/2025/634 zo dňa 18.11.2025 a účinnosťou od 01.01. 2026.
V súlade s vyššie uvedeným VZN sme na základe žiadostí o pridelenie parkovacieho miesta na trvalé parkovanie zaevidovaných ku dňu 31.03.2025 pridelili celkom 422 parkovacích miest na trvalé na obdobie od 1.6.2025 do 31.5.2026.

Prevádzkovanie systému predaja parkovného prostredníctvom SMS zabezpečuje naďalej spoločnosť MobileTech , s.r.o., so sídlom Pažítková 5, 821 02 Bratislava, IČO: 36 666 203, časť podniku „Divízia eParking“.

V meste bolo na základe požiadaviek občanov doplnených v rôznych lokalitách 6 parkovacích miest pre ŤZP osoby a v dopĺňaní naďalej pokračujeme.

6.6 Územné plánovanie

V roku 2025 sa pokračovalo v obstarávaní a spracovávaní Zmien a doplnkov č. 10 Územného plánu mesta Senica, ktorých hlavným cieľom bola oprava chýb a nejednoznačných formulácií v regulatívoch textovej časti. Súčasťou spracovania je aj úplné znenie, ktoré verejnosti zabezpečí lepšiu čitateľnosť, ako aj doplnenie prehľadných regulačných tabuliek na konci dokumentácie.

Dňa 21. mája 2025 bol návrh zmien a doplnkov odoslaný dotknutým orgánom a verejnosti. Na výzvu reagovalo 21 dotknutých orgánov a jedna fyzická osoba. Následne prebiehalo prerokovanie, dorokovanie a zapracovanie pripomienok. Kompletné Zmeny a doplnky č. 10 boli preskúmané Regionálnym úradom pre územné plánovanie a výstavbu v Trnave, ktorý dňa 19. septembra 2025 vydal súhlasné stanovisko bez pripomienok a odporučil Mestskému zastupiteľstvu (MsZ) predloženú dokumentáciu schváliť.

Na 20. zasadnutí MsZ, ktoré sa konalo 13. októbra 2025, boli Zmeny a doplnky č. 10 schválené všetkými prítomnými poslancami. Tento dokument tak nadobudol účinnosť 12. novembra 2025.

Proces obstarávania, ktorý bol zahájený 20. decembra 2024, tak trval od začiatku až po plnú účinnosť menej ako 11 mesiacov.

Zároveň sme počas celého roka priebežne zaznamenávali novo objavené chyby vo výkresovej či textovej časti, ako aj nové žiadosti verejnosti na zmeny a doplnky. Tieto podnety budú zapracované v novom Územnom pláne mesta Senica, ktorý je podľa zákona č. 200/2022 Z. z. potrebné obstarať podľa nových pravidiel najneskôr do 31. marca 2032.

Oddelenie výstavby a dopravy naďalej plnilo úlohu orgánu územného plánovania pre katastrálne územie Senica a Kunov a pokračovalo vo vydávaní záväzných stanovísk podľa zákona č. 200/2022 Z. z. o územnom plánovaní.
Významným krokom bolo zriadenie funkcie hlavného architekta mesta Senica od 1. septembra 2025, ktorej cieľom je zabezpečiť lepšiu koordináciu územnoplánovacích procesov.

V roku 2025 sa zároveň podarilo zjednotiť časť žiadostí k vyjadreniam k projektom, ktoré občania predkladajú mestskému úradu. Tieto žiadosti po novom zastrešuje hlavný architekt mesta, pričom na príprave odpovedí spolupracujú Oddelenie výstavby a dopravy, Oddelenie životného prostredia a Majetkové oddelenie. Vďaka tomuto prístupu sa odbúrala časť byrokratickej záťaže občanov, ktorí už nemusia vypisovať viacero samostatných žiadostí. Zároveň sa tým vytvorila prehľadnejšia informačná sieť medzi oddeleniami o pripravovaných stavebných zámeroch investorov na území mesta.

6.7 Hospodárstvo

Najvýznamnejší poskytovatelia služieb v meste :

- Cestovné kancelárie, poradenstvo a sprostredkovateľská činnosť, finančníctvo a poistenie, hotely, kaviarne, reštaurácie, auto - moto, reklama.

Najvýznamnejší priemysel v meste :

- MAHLE Behr Senica s.r.o., Senica - závod sa venuje montáži klimatizačných jednotiek pre osobné i nákladné automobily
- VAILLANT GROUP Heat Pump Production s.r.o. - Jeden z najinovatívnejších výrobných závodov na tepelné čerpadlá v Európe
- ArcelorMittal Gonvarri SSC Slovakia s.r.o., dcérska spoločnosť nadnárodnej spoločnosti Arcelor Steel Service Centres so sídlom v Luxembursku, výroba pre automobilový priemysel a stavebníctvo, špecializuje sa na delenie plochých oceliarskych výrobkov na pásky a tabule
- ArcelorMittal Construction Slovakia s.r.o. – zameraný na mechanické spracovanie oceľových zvitkov, výroba trapézových plechov, zmiešaných sendvičových panelov a fasádnych prvkov pre oplechovanie, strešné krytiny a podlahy
- ArcelorMittal Tailored Blanks, s.r.o. – rezanie výliskov pre automobilový priemysel a laserové zváranie
- OMS s r.o. Senica – vyrába svietidlá pre interiéry.
- IKO Slovakia, s.r.o. – výrobca zameraný na výrobu kanadských šindľov
- NAJPI, a.s. – úprava zlievarenských a sklárskych pieskov
- MACCAFERRI CENTRAL EUROPE s.r.o., výroba pletených oceľových sietí, geosyntetických materiálov, kotviacej techniky.



- V priemyselnom parku pri Senici postavila a skolaudovala nový závod **nemecká spoločnosť Vaillant**, kde sa začali vyrábať tepelné čerpadlá. Jedná sa o jeden z najinovatívnejších výrobných závodov na tepelné čerpadlá v Európe.

Obchodná sieť mesta je sústredená do severozápadnej časti mesta dostatočne rozmiestnená po teritóriu s cieľom zabezpečenia obyvateľstva širokým sortimentom spotrebného tovaru, najmä potravinami, ktoré sú zásobované aj domácimi výrobcami (Senické a skalické pekárne, a.s., Senická mliekareň, a.s., pekáreň Faun, s.r.o.,). Obchodná sieť je postavená na zástupcoch významných reťazcov:

- centrum mesta – Coop Jednota
- obchodné zóny - Tesco, Kaufland, Lidl, Family Centrum s predajňami Jysk, Deichman, Pepco, Planeo elektro, Dráčik, Sportissimo, CCC, TEDi, Super ZOO, ORION, Okey elektro, Möbelix, centrum Kruhy Mall s predajňami Billa, Hecht, 101 drogerie....

Najvýznamnejšia poľnohospodárska výroba v meste : Poľnohospodárske družstvo Senica.

7. Informácia o vývoji mesta z pohľadu rozpočtovníctva

Rozpočet mesta je základným nástrojom finančného hospodárenia v príslušnom rozpočtovom roku, ktorým sa riadi financovanie úloh a funkcií mesta v príslušnom rozpočtovom roku. Rozpočet mesta je súčasťou rozpočtu verejnej správy. Rozpočtový rok je zhodný s kalendárnym rokom. Rozpočet mesta vyjadruje samostatnosť hospodárenia mesta.

Rozpočet mesta obsahuje príjmy a výdavky, v ktorých sú vyjadrené finančné vzťahy:

- k právnickým osobám a fyzickým osobám - podnikateľom pôsobiacim na území mesta,
- k obyvateľom žijúcim na tomto území vyplývajúce pre nich zo zákonov a z iných všeobecne- záväzných právnych predpisov, z VZN mesta, zo zmlúv a pod.

Rozpočet mesta zahŕňa aj finančné vzťahy štátu k rozpočtom obcí :

- podiely na daniach v správe štátu,
- dotácie na úhradu nákladov preneseného výkonu štátnej správy,
- ďalšie dotácie v súlade so zákonom o štátnom rozpočte na príslušný rozpočtový rok.

Rozpočet mesta obsahuje finančné vzťahy k rozpočtovým organizáciám a príspevkovým organizáciám zriadeným mestom, a k iným právnickým osobám, ktorých je zakladateľom.

V rozpočte mesta sa uplatňuje rozpočtová klasifikácia v súlade s osobitným predpisom.

Mesto zostavilo rozpočet podľa ustanovenia § 10 odsek 7) zákona č. 583/2004 Z.z. o rozpočtových pravidlách územnej samosprávy a o zmene a doplnení niektorých zákonov v znení neskorších predpisov.

Rozpočet mesta sa vnútorne člení na bežné príjmy a bežné výdavky (len bežný rozpočet), kapitálové príjmy a kapitálové výdavky (kapitálový rozpočet) a na príjmy finančných operácií a výdavky finančných operácií (rozpočet finančných operácií) .

Hospodárenie mesta sa začalo riadiť podľa schváleného rozpočtu na rok 2025 a v programovej štruktúre, pozostávajúcej z 16-tich programov rozdelených do jednotlivých podprogramov, v ktorých sú alokované všetky výdavky mesta, kde sa okrem finančného hodnotenia sledujú aj zámery, ciele programov a vyhodnocujú sa merateľné ukazovatele. Rozpočet mesta na rok 2025 bol zostavený ako prebytkový v celkovej výške 160 313,00 Eur. Bežný rozpočet bol zostavený ako prebytkový vo výške 1 422 445,00 Eur, kapitálový rozpočet bol zostavený zo schodkom vo výške 3 161 498,00 Eur a rozpočet finančných operácií bol zostavený ako prebytkový vo výške 1 899 366,00 Eur.

Hospodárenie mesta sa riadilo podľa schváleného rozpočtu na rok 2025.

Rozpočet mesta bol schválený mestským zastupiteľstvom dňa 12.12.2024 uznesením č. 14/2024/456.

Výška dlhu podľa § 17 ods. 7 -8 zákona č.583/2004 Z.z. o rozpočtových pravidlách územnej samosprávy a o zmene a doplnení niektorých zákonov v z.n.p. za bežné účtovné obdobie a bezprostredne predchádzajúce účtovné obdobie.

Východiskové údaje:

A.

Bežné príjmy obec + RO	**Rok 2023**	**Rok 2024**
Bežné príjmy celkom	**26 967 957,37**	**27 334 506,20**
z toho príjmy:		
- dotácie EK 312	9 210 549,53	8 645 388,49
- dotácie EK 331	0,00	0,00
- osobitný predpis EK 2xx, 315	0,00	340 000,00
- za komunálny odpad a DSO RK 133013	1 231 428,69	1 294 535,18
- z poplatok za rozvoj RK 133015	485 768,00	73 951,12
- za školné RK 223002	439 611,70	473 475,83
- za stravné RK 223003	558 608,14	340 928,04
- za nájomné v BJ zo ŠFRB z RK 212003 (istina, úroky...)	392 127,24	392 127,24
- grantové a darované prostriedky EK 311, 315	103 162,67	76 915,17
Upravené bežné príjmy celkom	**14 546 701,40**	**15 697 185,13**

B.

Suma splátok		**Rok 2024**	**Rok 2025**
Finančné výdavky na splácanie istín	EK 82x	3 029 429,34	2 072 394,99
Bežné výdavky na splácanie úrokov	EK 65x	371 439,96	328 459,72
Výdavky spolu		**3 400 869,30**	**2 400 854,71**
Jednorazové predčasné splatenie		**-1 933 014,22**	**0**
Dlhová služba upravená spolu		**1 467 855,08**	**1 822 210,56**

C.

Súhrn záväzkov vyplývajúcich zo splácania istín návratných zdrojov financovania, záväzkov z investičných dodávateľských úverov a ručiteľských záväzkov obce alebo vyššieho územného celku	**Rok 2024**	**Rok 2025**
- účet 461 119 92 bankový úver	1 868 260,02	1 721 728,02
- účet 461 139 92 bankový úver	0,00	1 297 629,97
- účet 461 189 92 bankový úver	1 597 629,97	2 316 640,00
- účet 461 129 92 bankový úver -	2 558 320,00	0,00
- účet 231 1 1 92 bankový úver krátkodobý	314 644,63	
Súhrn záväzkov spolu	**6 338 854,62**	**5 335 997,99**
Predpísaný úrok	**19 967,60**	**1 895,43**
SPOLU:	**6 358 822,22**	**5 337 893,42**

	Rok 2024	**Rok 2025**	**Obmedzenie zákonom**
a) Dlh obce	23,51 %	19,52 %	< 60 %
b) Dlhová služba	10,09 %	11,61 %	< 25%

a) Zákonná podmienka podľa §17 ods.6 písm. a) zákona č.583/2004 Z.z. za rok 2025 bola splnená.
b) Zákonná podmienka podľa §17ods.6 písm. b) zákona č.583/2004 Z.z. za rok 2025 bola splnená.

Rozpočet bol v priebehu roka zmenený 11-krát:

- prvá zmena schválená dňa 3. 2. 2025 rozpočtovým opatrením primátora č. 1/25,
- druhá zmena schválená dňa 5. 3. 2025 zmenou rozpočtu mesta č. 1/25,
- tretia zmena schválená dňa 26. 6. 2025 uznesením MsZ č. 18/2025/538,
- štvrtá zmena schválená dňa 27. 6. 2025 zmenou rozpočtu mesta č. 2/25,
- piata zmena schválená dňa 30. 6. 2025 rozpočtovým opatrením primátora č. 2/25,
- šiesta zmena schválená dňa 8. 9. 2025 rozpočtovým opatrením primátora č. 3/2025,
- siedma zmena schválená dňa 25. 9. 2025 uznesením MsZ č. 19/2025/581,
- ôsma zmena schválená dňa 26. 9. 2025 rozpočtovým opatrením primátora č. 4/25,
- deviata zmena schválená dňa 22. 12. 2025 rozpočtovým opatrením primátora č. 5/25
- desiata zmena schválená dňa 29. 12. 2025 zmenou rozpočtu mesta č. 3/25.

7.1 Plnenie príjmov a čerpanie výdavkov za rok 2025

	Schválený rozpočet	Schválený rozpočet po poslednej zmene	Skutočné plnenie príjmov/ čerpanie výdavkov k 31.12.2025	% plnenia príjmov/ % čerpania výdavkov
Príjmy celkom	**38 097 766,00**	**42 368 042,00**	**35 825 799,24**	**86,57 %**
z toho :				
Bežné príjmy mesto	25 411 919,00	27 604 208,00	27 834 565,52	100,10%
Bežné príjmy RO s právnou subjektivitou	*814 091,00*	*1 290 759,00*	*1 290 761,22*	*157,02%*
Kapitálové príjmy mesto	7 793 841,00	7 092 344,00	2 885 409,09	61,57%
Finančné príjmy mesto	4 077 915,00	6 380 731,00	3 815 063,41	47,53%
Finančné - príjmy RO s právnou subjektivitou	*0,00*	*0,00*	*0,00*	*0,00*
Výdavky celkom	**37 937 453,00**	**42 271 816,00**	**34 234 405,36**	**83,78%**
z toho :				
Bežné výdavky mesto	13 289 360,00	14 313 677,00	13 707 633,90	95,82%
Bežné výdavky RO s právnou subjektivitou	*11 514 205,00*	*14 085 205,00*	*13 719 621,43*	*97,23%*
Kapitálové výdavky	10 955 339,00	11 435 006,00	4 491 295,87	38,64%
Kapitálové výdavky RO s právnou subjektivitou	*0,00*	*30 109,00*	*30 109,38*	*0,00*
Finančné výdavky	2 178 549,00	2 407 819,00	2 285 744,78	98,55%
Finančné výdavky RO s právnou subjektivitou	*0,00*	*0,00*	*0,00*	*0,00*
Rozpočet obce	**+ 160 313,00**	**+ 96 226,00**	**+ 1 591 393,88**	

7.2 Prebytok/schodok rozpočtového hospodárenia za rok 2025

Hospodárenie mesta	Skutočnosť k 31.12.2025
Bežné príjmy spolu	29 125 326,74
z toho : bežné príjmy mesta	*27 834 565,52*
bežné príjmy RO	*1 290 761,22*
Bežné výdavky spolu	27 427 255,33
z toho : bežné výdavky mesta	*13 707 633,90*
bežné výdavky RO	*13 719 621,43*
Bežný rozpočet	**+ 1 698 071,41**
Kapitálové príjmy spolu	2 885 409,09
z toho : kapitálové príjmy mesta	*2 885 409,09*
kapitálové príjmy RO	*0,00*
Kapitálové výdavky spolu	4 521 405,25
z toho : kapitálové výdavky mesta	*4 491 295,87*
kapitálové výdavky RO	*30 109,38*
Kapitálový rozpočet	**-1 635 996,16**
Prebytok/schodok bežného a kapitálového rozpočtu	**+ 62 075,25**
Vylúčenie z prebytku/ Úprava schodku	***-1 478 912,60***
Upravený prebytok/schodok bežného a kapitálového rozpočtu	***-1 416 837,35***
Príjmy z finančných operácií spolu s výnimkou cudzích prostriedkov	3 815 063,41
z toho: príjmy finančných operácií mesto	*3 815 063,41*
príjmy finančných operácií RO	*0,00*
Výdavky z finančných operácií s výnimkou cudzích prostriedkov	2 285 744,78
z toho: výdavky finančných operácií mesto	*2 285 744,78*
výdavky finančných operácií RO	*0,00*
Rozpočet finančných operácií	**+ 1 529 318,63**
Upravené hospodárenie FO (finančné zábezpeky)	-63 524,86
z toho: príjmy finančných operácií mesto (úprava)	*-134 362,36*
výdavky finančných operácií (úprava)	*-70 837,50*
Rozpočet finančných operácií po úprave	**+ 1 465 793,77**
PRÍJMY SPOLU (PO ÚPRAVE)	35 691 436,88
VÝDAVKY SPOLU (po úprave)	34 163 567,86
Hospodárenie mesta (po úprave)	**+ 1 527 869,02**
Vylúčenie z prebytku/ Úprava schodku	**- 1 478 912,60**
Výsledok rozpočtového hospodárenia mesta	**+ 48 956,42**

Výsledok rozpočtového hospodárenia mesta podľa § 10 ods. 3 písm. a) a b) zákona č. 583/2004 Z.z. o rozpočtových pravidlách územnej samosprávy a o zmene a doplnení niektorých zákonov v z.n.p. za rok 2025 ako rozdiel príjmov a výdajov mesta je prebytok vo výške + **62 075,25 Eur.** (Rozdiel medzi príjmami a výdavkami bežného a kapitálového rozpočtu).

Finančné operácie nie sú súčasťou príjmov a výdavkov rozpočtu, ale v zmysle § 10 ods. 6 zákona č. 583/2004 o rozpočtových pravidlách územnej samosprávy sú aj finančné operácie súčasťou rozpočtu obce.
Zostatok finančných operácií za rok 2025 (upravený o finančné zábezpeky vo výške 63 524,86 Eur) je prebytok vo výške + 1 465 793,77 Eur.

Rozpočtové hospodárenie mesta za rok 2025 je prebytok vo výške + 1 527 869,02 Eur, ktorý je tvorený zostatkami finančných prostriedkov na jednotlivých účtoch mesta k 31.12.2025.

Vysporiadanie zostatku finančných prostriedkov za rok 2025

Prebytok rozpočtu vo výške **+ *62 075,25 Eur*** zistený podľa ustanovenia § 10 ods. 3 písm. a) a b) zákona č. 583/2004 Z.z. o rozpočtových pravidlách územnej samosprávy a o zmene a doplnení niektorých zákonov v znení neskorších predpisov sa upravuje o nevyčerpané účelovo určené prostriedky poskytnuté v predchádzajúcom rozpočtovom roku zo štátneho rozpočtu na základe osobitných predpisov podľa § 16 ods. 6 zákona č. 583/2004 Z. z. o rozpočtových pravidlách vo výške ***1 478 912,60 Eur*** a takto zistený schodok
vo výške **– *1 416 837,35*** bol v rozpočtovom roku 2025 vysporiadaný:

- z finančných operácií v sume **1 416 837,35** Eur.

Zostatok finančných operácií zistený podľa § 15 ods. 1 písm. c) zákona č. 583/2004 Z.z. o rozpočtových pravidlách územnej samosprávy a o zmene a doplnení niektorých zákonov v znení neskorších predpisov vo výške **+ *48 956,42 Eur*** navrhujeme použiť na:

- tvorbu rezervného fondu v sume 48 956,42 Eur.

V zmysle ustanovenia § 16 ods. 6 zákona č.583/2004 Z.z. o rozpočtových pravidlách územnej samosprávy a o zmene a doplnení niektorých zákonov v znení neskorších predpisov sa na účely tvorby peňažných fondov pri usporiadaní prebytku rozpočtu mesta podľa § 10 ods. 3 písm. a) a b), citovaného zákona, z tohto prebytku vylučujú v celkovej **sume 1 478 912,60 Eur** :

- nevyčerpané prostriedky zo štátneho rozpočtu účelovo určené na bežné výdavky poskytnuté v predchádzajúcom rozpočtovom roku vo výške **657 429,00 Eur,**
- nevyčerpané prostriedky z finančnej náhrady za výrub drevín podľa zákona č. 543/2002 Z.z. o ochrane prírody a krajiny a z. n. p. vo výške **4 801,60 Eur,**
- nevyčerpané prostriedky zo štátneho rozpočtu účelovo určené na kapitálové výdavky poskytnuté v predchádzajúcom rozpočtovom roku vo výške **690 633,92 Eur,**
- nevyčerpané prostriedky účelovo určené na Fond prevádzky, údržby a opráv podľa zákona č. 443/2010 Z. z. o dotáciách na rozvoj bývania a o sociálnom bývaní v z. n. p. vo výške **118 180,92 Eur,**
- Nevyčerpané prostriedky účelovo určené na použitie podľa zákona č. 447/20125 Z. z. o miestnom poplatku za rozvoj vo výške **1 367,16 Eur,**
- Nevyčerpané prostriedky účelovo určené – dar na opravu Kalvárie vo výške **6 500 Eur.**

Na základe uvedených skutočností navrhujeme použiť na skutočnú **tvorbu rezervného fondu** mesta Senica za rok 2025 vo výške **48 956,42 Eur.**

7.3 Rozpočet na roky 2025 - 2028

	Skutočnosť na rok 2025	Rozpočet na rok 2026	Rozpočet na rok 2027	Rozpočet na rok 2028
Príjmy celkom	**35 825 799,24**	**48 143 049**	**31 265 887**	**31 123 098**
z toho :				
Bežné príjmy	27 834 565,52	29 076 125	28 120 736	28 889 172
Kapitálové príjmy	2 885 409,09	8 195 255	811 225	0
Finančné operácie príjmy	3 815 063,41	9 707 743	1 170 000	1 070 000
Bežné príjmy RO	*1 290 761,22*	*1 163 926*	*1 163 926*	*1 163 926*
Finančné operácie príjmy RO	*0*	*0*	*0*	*0*

	Skutočnosť na rok 2025	Rozpočet na rok 2026	Rozpočet na rok 2027	Rozpočet na rok 2028
Výdavky celkom	**34 234 405,36**	**48 089 086**	**31 224 345**	**31 076 691**
z toho :				
Bežné výdavky	13 707 633,90	27 731 511	27 231 826	27 563 025
Kapitálové výdavky	4 491 295,87	14 838 186	1 478 767	996 566
Finančné výdavky	2 285 744,78	5 519 389	2 513 752	2 517 100
Bežné výdavky RO	*13 719 621,43*			
Kapitálové výdavky RO	*30 109,38*	*0*	*0*	*0*
Fin. operácie výdavky RO	*0*	*0*	*0*	*0*

8. Informácia o vývoji mesta z pohľadu účtovníctva za materskú účtovnú jednotku a konsolidovaný celok

Konsolidovaný celok

Do konsolidovaného celku mesta Senica patria rozpočtové a príspevkové organizácie zriadené mestom, obchodné spoločnosti, ktoré sú založené mestom s účasťou na majetku 100% a obchodné spoločnosti s účasťou mesta Senica na majetku spoločnosti od 20-50% - pridružené účtovné jednotky. Konsolidovanými účtovnými jednotkami mesta Senica sú tieto ním zriadené a založené organizácie:

a) Rozpočtové organizácie, ktorých zriaďovateľom je mesto Senica:

Názov konsolidovanej účtovnej jednotky	Sídlo konsolidovanej účtovnej jednotky	Dátum zriadenia konsolidovanej účtovnej jednotky
Základná škola	V. Paulínyho-Tótha 32, Senica	01.01.1997
Základná škola	Komenského 959, Senica	01.01.1997
Základná škola	Sadová 620, Senica	24.07.1996

Základná škola s materskou školou	J. Mudrocha 1343/19, Senica	03.09.2014
Základná umelecká škola	Vajanského 27/4, Senica	01.04.2002
Materská škola	L. Novomeského 1209/2, Senica	01.07.2002
Centrum voľného času	Sadová 646/8, Senica	01.09.1996

b) **Príspevkové organizácie, ktorých zriaďovateľom je mesto Senica:**

Názov konsolidovanej účtovnej jednotky	Sídlo konsolidovanej účtovnej jednotky	Dátum založenia konsolidovanej účtovnej jednotky
Mestské kultúrne stredisko Senica	Námestie oslobodenia 11/17, Senica	01.01.1986

c) **Obchodné spoločnosti v ktorých má mesto podiel:**

Právna forma	Obchodné meno konsolidovanej účtovnej jednotky	Sídlo konsolidovanej účtovnej jednotky	Dátum založenia/vzniku KÚJ	Podiel KÚJ na základnom imaní, hlasov. právach...
spol. s r.o.	Mestský podnik služieb, spol. s r.o.	Hviezdoslavova 477, Senica	13.10.1992	100,00 %
spol. s r.o.	Rekreačné služby mesta Senica, spol. s.r.o.	Tehelná 1152/53, Senica	20.11.2008	100,00 %
akciová spol.	Mestská poliklinika Senica, a.s .	Sotinská 1588/1, Senica	06.03.2024	100,00 %
spol. s.r.o.	Sociálny podnik mesta Senica, s. r.o.	Štefánikova 1318/69A, Senica	18.12.2020	100,00 %
akciová spol.	Technické služby Senica, a.s.	Železničná 465, Senica	08.04.1998	49,00 %

Mestské zastupiteľstvo v Senici schválilo uznesením č. 22/2026/ 667 zo dňa 12.2.2026 zrušenie obchodnej spoločnosti Sociálny podnik mesta Senica, s. r. o. bez likvidácie formou jej zlúčenia do existujúcej nástupníckej obchodnej spoločnosti Mestský podnik služieb spol. s r.o., so sídlom Hviezdoslavova 477, 905 01Senica, IČO: 31 424 287 a to k rozhodnému dňu 01.03.2026, alebo ku dňu určenému v rozhodnutí jediného spoločníka.

d) Účtovné jednotky, ktoré nespĺňajú podmienky na zahrnutie do konsolidovaného celku

Právna forma	Názov právnickej osoby	Sídlo právnickej osoby	Podiel na základnom imaní	Dôvod nezahrnutia do konsolidovaného celku % podielu
akciová spol.	Prima banka Slovensko, a.s.	Hodžova 11, Žilina 010 01	0,00176	nespĺňa zákonom stanovenú podmienku
akciová spol.	Fakultná nemocnica s poliklinikou Skalica, a.s.	Koreszkova 7, Skalica 909 82	0,02779	nespĺňa zákonom stanovenú podmienku

8.1 Majetok - aktíva

a) za materskú účtovnú jednotku

Názov	Skutočnosť k 31.12.2024	Skutočnosť k 31.12.2025
Majetok spolu	**80 251 855,16**	**83 767 297,30**
Neobežný majetok spolu	**67 254 186,18**	**70 821 146,56**
z toho :		
Dlhodobý nehmotný majetok	309 363,00	296 477,40
Dlhodobý hmotný majetok	58 605 878,63	63 675 408,61
Dlhodobý finančný majetok	8 338 944,55	6 849 260,55
Obežný majetok spolu	**12 986 080,11**	**12 930 832,16**
z toho :		
Zásoby	17 585,78	16 438,28
Zúčtovanie medzi subjektami VS	9 530 353,76	9 681 210,43
Dlhodobé pohľadávky	2 556,74	2 556,74
Krátkodobé pohľadávky	437 081,04	619 625,86
Finančné účty	2 998 502,79	2 611 000,85
Časové rozlíšenie	**11 588,87**	**15 318,58**

b) za konsolidovaný celok

Názov	*Skutočnosť k 31.12.2024*	*Skutočnosť k 31.12.2025*
Majetok spolu	***81 850 432,21***	***86 319 631,55***
Neobežný majetok spolu	***76 219 834,48***	***80 825 850,74***
z toho :		
Dlhodobý nehmotný majetok	*337 306,90*	*318 870,75*
Dlhodobý hmotný majetok	*74 948 938,63*	*80 020 867,33*
Dlhodobý finančný majetok	*933 588,95*	*486 112,66*
Obežný majetok spolu	***5 567 647,93***	***5 427 058,16***
z toho :		
Zásoby	*246 657,55*	*241 570,94*
Zúčtovanie medzi subjektami VS	*24 538,39*	*0*
Dlhodobé pohľadávky	*32 367,48*	*31 413,31*
Krátkodobé pohľadávky	*1 148 408,21*	*1 414 083,91*
Finančné účty	*4 115 676,30*	*3 739 990,00*
Časové rozlíšenie	***62 949,80***	***66 722,65***

8.2 Zdroje krytia - pasíva

a) za materskú účtovnú jednotku

Názov	Skutočnosť k 31.12.2024	Skutočnosť k 31.12.2025
Vlastné imanie a záväzky spolu	**80 251 855,16**	**83 767 297,30**
Vlastné imanie	**45 169 964,35**	**44 611 815,53**
z toho :		
Výsledok hospodárenia	45 169 964,35	44 611 815,53
Záväzky	**17 733 551,37**	**17 361 941,05**
z toho :		
Rezervy	10 100,00	10 324,50
Zúčtovanie medzi subjektami VS	494 650,99	983 105,14
Dlhodobé záväzky	7 468 538,64	7 981 645,23
Krátkodobé záväzky	3 401 439,52	3 048 972,76
Bankové úvery a výpomoci	6 358 822,22	5 337 893,42
Časové rozlíšenie	**17 348 339,44**	**21 793 540,72**

b) za konsolidovaný celok

Názov	*Skutočnosť k 31.12.2024*	*Skutočnosť k 31.12.2025*
Vlastné imanie a záväzky spolu	***81 850 432,21***	***86 319 631,55***
Vlastné imanie	***43 201 296,18***	***43 591 404,72***
z toho :		
Fondy	*0*	*0*
Výsledok hospodárenia	*43 201 296,18*	*43 591 404,72*
Záväzky	***21 164 233,89***	***20 840 510,76***
z toho :		
Rezervy	*225 343,12*	*300 930,28*
Zúčtovanie medzi subjektami VS	*494 650,99*	*983 105,14*
Dlhodobé záväzky	*7 741 245,04*	*8 245 908,25*
Krátkodobé záväzky	*5 813 465,58*	*5 642 058,03*
Bankové úvery a výpomoci	*6 889 529,16*	*5 668 509,06*
Časové rozlíšenie	***17 460 394,13***	***21 887 716,07***
Vzťahy k účtom klientov štátnej pokladnice	***24 508,01***	***0,00***

Analýza významných položiek z účtovnej závierky:

- prírastkov/úbytkov majetku

Za konsolidovaný celok neobežný majetok je vo výške 80 825 850,74 Eur jeho hodnota sa zvýšila o 4 606 016,26 Eur oproti roku 2024.

Významnými prírastkami a úbytkami majetku boli:

Účet	Opis významnej položky prírastkov a úbytkov dlhodobého majetku	Prírastok	Úbytok
021	Verejné osvetlenie, komunikácie, kanalizácie (bezodplatný prevod od VAILLANT GROUP Heat Pump Production s.r.o.)	2 672 622,72	
031	Pozemky (bezodplatný prevod od VAILLANT GROUP Heat Pump Production s.r.o.)	94 266,42	
042	ZŠ Komenského (prestavba BJ na triedu)	45 136,79	
042	Rekonštrukcia Domova dôchodcov Senica	234 656,68	
042	Modernizácia bytového domu J. Kráľa 734	643 228,64	
042	Cyklotrasa Senica - Dojč	2 049 592,94	
042	Cyklodopravná trasa Hviezdoslavova ul.	168 834,45	
042	MŠ EP Robotnícka – zateplenie (do správy)	292 493,10	292 493,10
042	MŠ EP L. Novomeského – svietidlá (do správy)	19 146,68	19 146,68
021	Zastávka MHD a chodník (bezodplatne SSC)		32 764,01
021	Priechod pre chodcov Železničná ul. a Čáčovská cesta	45 468,46	
021	Poliklinika Senica (kotolňa)	56 138,52	
021	Zimný štadión (kotolňa)	166 584,63	
022	Hardvér	45 614,39	
042	Iluminácia fasády – Sokolovňa (do správy MsKS)	11 712,00	11 712,00
021	Parkovisko pred Sociálnou poisťovňou (zámenná zmluva)	20 239,59	
021	Modernizácia a rozšírenie VO Senica	146 568,55	
021	Denné centrum SNP – elektroinštalačné práce	25 218,90	
021	Rekonštrukcia Kalvárie	16 000,00	
021	Chodníky na cintoríne v Senici	14 704,71	
022	Zámky a čítačky polopodzemných kontajnerov	44 550,48	

- dlhodobé bankové úvery (účet 461- súvaha po konsolidácii pasíva)

Zostatok bankových úverov za konsolidovaný celok je vo výške 5 668 509,06 Eur (sumár krátkodobej a dlhodobej časti), čo je o 1 221 020,10 Eur zníženie oproti minulému roku.

Výška bankových úverov za materskú účtovnú jednotku je k 31. 12. 2025 na účte 461 vo výške 5 337 893,42 €. *(S predpísanými nesplateným úrokmi vo výške 1 895,43 €.)*

Mesto Senica má k 31. 12. 2025 nasledovné zostatky bankových úverov:

- na reštrukturalizáciu úverov, ktorého výška istiny je 1 721 728,02 Eur
- úver na kúpu nehnuteľnosti Futbalový štadión od OMS AREN Senica, a.s. výška istiny je 2 316 640,00 Eur
- na investičné akcie mesta (verejné osvetlenie, parkoviská, školské zariadenia...) výška istiny je 1 297 629,97 Eur.

Z obchodných spoločností má bankový úver Mestský podnik služieb, spol. s r.o. vo výške 76 723,30 Eur (kontokorentný úver) a termínovaný úver vo výške 194 100,00 Eur. Sociálny podnik mesta Senica, s.r.o. má úver vo výške 12 000,00 Eur a Mestská poliklinika Senica, a.s. vo výške 47 792,34 Eur. Zabezpečenie týchto bankových úverov je zmenkami.

8.3. Pohľadávky

a) za materskú účtovnú

Pohľadávky	**Zostatok k 31.12 2025**	**Zostatok k 31.12 2024**
Pohľadávky do lehoty splatnosti	31 416,76	22 789,78
Pohľadávky po lehote splatnosti	1 154 529,07	926 406,06
Spolu	**1 185 945,83**	**949 195,84**

b) za konsolidovaný celok

Pohľadávky	***Zostatok k 31.12 2025***	***Zostatok k 31.12 2024***
Pohľadávky do lehoty splatnosti	*857 743,88*	*766 940,19*
Pohľadávky po lehote splatnosti	*1 154 529,07*	*926 406,06*
Spolu	***2 012 272,95***	***1 693 346,25***

8.4 Záväzky

a) za materskú účtovnú jednotku

Záväzky	**Zostatok k 31.12 2025**	**Zostatok k 31.12 2024**
Záväzky do lehoty splatnosti	10 193 125,53	10 377 367,35
Záväzky po lehote splatnosti	837 492,46	492 610,81
Spolu	**11 030 617,99**	**10 869 978,16**

b) za konsolidovaný celok

Záväzky	***Zostatok k 31.12 2024***	***Zostatok k 31.12 2024***
Záväzky do lehoty splatnosti	*13 050 473,82*	*13 062 099,81*
Záväzky po lehote splatnosti	*837 492,46*	*496 610,81*
Spolu	***13 887 966,28***	***13 554 710,62***

Analýza významných položiek z účtovnej závierky:

- významný nárast/pokles pohľadávok

Dlhodobé pohľadávky za konsolidovaný celok sú vo výške 31 413,31 Eur z toho: so zostatkovou dobou splatnosti dlhšou ako päť rokov – je zostatok poštovej istiny na účte 378 v sume 2 556,74 Eur a odložená daňová pohľadávka vo výške 28 856,57 Eur v účtovnej jednotke Mestská poliklinika Senica, a.s.

Opravné položky k pohľadávkam za konsolidovaný celok sú vo výške 566 775,73 Eur, čo je zvýšenie o 54 205,17 Eur oproti minulému roku. Výška pohľadávok (dlhodobé+krátkodobé) po odrátaní opravnej položky k pohľadávkam je celkovo 1 445 497,22 Eur, čo je o 264 721,53 Eur viacej ako v minulom roku.

Najväčší podiel na vykázaných krátkodobých pohľadávkach má Mesto Senica a to hlavne za daň z nehnuteľností, poplatok za komunálny odpad a DSO, daň za psa a poplatok za rozvoj. Najväčšia časť pohľadávok z odberateľských vzťahov, ktoré sú vo výške 332 764,72 Eur vznikla v našich obchodných spoločnostiach: MsPS, RSMS a SPMS. Hlavnú časť pohľadávok po lehote splatnosti vo výške 1 154 529,07 Eur tvoria pohľadávky za daň z nehnuteľností, poplatok za komunálny odpad a DSO.

- významný nárast/pokles záväzkov

V konsolidovanom celku sa **dlhodobé záväzky** zvýšili o 504 663,21 Eur a sú vo výške 8 245 908,25 Eur. Významnou položkou záväzkov sú prijaté úvery zo Štátneho fondu rozvoja bývania na výstavbu nájomných bytov vo výške 4 385 103,88 EUR, na rekonštrukciu Domov dôchodcov, Zariadenia sociálnych služieb v Senici a Modernizáciu byt. domu na ulici J. Kráľa 734 vo výške 1 849 352,08 Eur. Úver z environmentálneho fondu na modernizáciu a rozšírenie verejného osvetlenia v meste Senica, vo výške 1421 194,06 Eur. Zábezpeky nájomných bytov zo ŠFRB boli vo výške 317 554,04 Eur.

V konsolidovanom celku sa **krátkodobé záväzky** znížili o 171 407,55 Eur a sú vo výške 5 642 058,03 Eur. Záväzky po lehote splatnosti vznikli najmä z neuhradených dodávateľských faktúr, poklesli o 402 200,78 Eur, sú vo výške 2 428 218,07 Eur za konsolidovaný celok. Hlavnú časť tvoria záväzky MÚJ z dodávateľských vzťahov a Mestská poliklinika Senica a. s.

Záväzky spolu sú vo výške 13 887 966,28 Eur čo je nárast o 333 255,66 € za konsolidovaný celok.

9. Hospodársky výsledok za 2025- vývoj nákladov a výnosov za materskú účtovnú jednotku a konsolidovaný celok

a) za materskú účtovnú jednotku

Názov	Skutočnosť k 31.12. 2025	Skutočnosť k 31.12.2024
Náklady	**20 169 495,74**	**19 599 019,10**
50 – Spotrebované nákupy	551 832,82	430 148,15
51 – Služby	4 382 422,99	3 711 069,45
52 – Osobné náklady	4 106 100,43	3 956 438,17
53 – Dane a poplatky	59 994,42	63 347,85
54 – Ostatné náklady na prevádzkovú činnosť	160 757,54	521 230,55
55 – Odpisy, rezervy a OP z prevádzkovej a finančnej činnosti a zúčtovanie časového rozlíšenia	1 582 470,08	1 463 171,54
56 – Finančné náklady	1 820 519,41	387 313,00
58 – Náklady na transfery a náklady z odvodov príjmov	7 505 156,06	9 061 252,93
59 – Dane z príjmov	241,99	5 047,46
Výnosy	**19 611 346,92**	**20 402 421,71**
60 – Tržby za vlastné výkony a tovar	90 738,33	111 678,42
61 – Zmena stavu vnútroorganiz. služieb	0	0
62 – Aktivácia	0	0
63 – Daňové a colné výnosy a výnosy z poplatkov	15 117 379,01	15 942 280,66
64 – Ostatné výnosy	1 338 112,94	1 556 694,66
65 – Zúčtovanie rezerv a OP z prevádzkovej a finančnej činnosti a zúčtovanie časového rozlíšenia	82 181,68	205 269,02
66 – Finančné výnosy	2 514,32	27 262,56
69 – Výnosy z transferov a rozpočtových príjmov v obciach, VÚC a v RO a PO zriadených obcou alebo VÚC	2 980 420,64	2 559 236,39
Hospodársky výsledok (po zdanení) / + kladný HV, - záporný HV /	**-558 148,82**	**803 402,61**

Hospodársky výsledok záporný /po zdanení/ v sume 558 148,82 Eur bol zúčtovaný na účet 428 – Nevysporiadaný výsledok hospodárenia minulých rokov.

Celková výška nákladov k 31.12.2025 bola vykázaná vo výške 20 169 495,74 €, čo predstavuje nárast o 570 476,64 € oproti roku 2024, keď bola celková výška nákladov vykázaná vo výške 19 599 019,10 €.

Najväčší podiel na nákladoch tvorili náklady:

- spotreba energie vo výške 285 234,24 € (***účet 502*** *– nárast o 8 666,25 €)* u spotreby elektrickej energie bol nárast nákladov o 22 425,14 € z dôvodu modernizácie verejného osvetlenia, pokles vznikol u spotreby plynu o 13 702,24 €,

- opravy a udržiavanie vo výške 1 328 157,69 € (***účet 511****- nárast o 478 633,03 €)* z toho vzrástli náklady na opravy a udržiavanie budov o 385 964,99 €. U dopravných prostriedkov boli vo výške 94 634,80 € - z toho na prevádzku systému zdieľané bicykle vo výške 87 553,50 €,

- ostatné služby vo výške 3 020 762,19 € (***účet 518*** *– nárast o 189 275,73 €)* najväčšiu časť tvoria náklady pre Technické služby Senica a. s. vo výške 1 744 590,68 € a firmu CORA GEO, spol. s r.o. (dodávateľ softvéru), Mestský podnik služieb spol. s r. o.,

- mzdové náklady vo výške 2 817 165,65 € (***účet 521****-nárast o 137 099,51 €),* nárast hlavne z dôvodu vyplatenia odmien zamestnancom, ktoré boli financované z dotácie zo štátneho rozpočtu,

- náklady na transfery RO/PO vo výške 4 705 727,99 € *(**účet 584** – pokles o 1 732 456,29 €)* najväčšiu časť tvorili finančné prostriedky na prevod originálnych kompetencií do RO vo výške 2 444 825,20 €, prevod vlastných príjmov a stravného do RO vo výške 1 164 500,08 €, prostriedky pre našu príspevkovú organizáciu boli vo výške 821 408,00 €. Pokles nákladov vznikol zmenou prechodu financovania Materských škôl z originálnych kompetencií na prenesené,

- náklady na transfery subjektom mimo verejnej správy vo výške 2 430 249,96 € *(**účet 586****-pokles o 165 821,22 €),* najväčšiu časť tvoril transfer pre našu obchodnú spoločnosť RsMS spol. s r.o. vo výške 2 000 000,- €. Transfer pre spoločnosť Arriva Trnava a.s. vo výške 151 043,09 € bol nižší o 197 792,29 € z dôvodu neobdržania predpisu na rok 2026 do dňa zostavenia účtovnej závierky,

- ostatné náklady na prevádzkovú činnosť vo výške 124 193,62 € *(**účet 548****- pokles o 300 350,59 €),* vznikol zmenou účtovania nákladov vo výške 330 000,00 € u spoločnosti Mestská Poliklinika a.s.,

- predané cenné papiere a podiely vo výške 1 354 560,00 € (***účet 561****),* tento náklad vznikol predajom akcií spoločnosti OMS ARENA Senica a.s. na základe Zmluvy o prevode akcií.

Celková výška výnosov k 31.12.2025 bola vykázaná vo výške 19 611 346,92 €, čo predstavuje pokles o 791 074,79 € oproti roku 2024, keď bola celková výška výnosov vykázaná vo výške 20 402 421,71 €.

Najväčší podiel na výnosoch tvorili výnosy:

- daňové výnosy samosprávy - z toho podielové dane od štátu boli vo výške 7 992 576,10 € *(**účet 632**-pokles o 1 562 759,61 €),* pokles výnosov vznikol zmenou prechodu financovania Materských škôl z originálnych kompetencií na prenesené,

- predpis dane z nehnuteľností vo výške 4 662 407,31 € *(nárast o 163 161,65 €),* vznikol predpisom dane z nehnuteľností novým subjektom,

- výnosy z poplatkov vo výške 2 094 244,15 € (***účet 633*** – nárast o 533 242,34 €), z toho je nárast vo výške 140 153,27 € z poplatku za komunálny odpad a drobný stavebný odpad, z poplatku za rozvoj o 319 393,80 € a u správnych poplatkov o 73 599,59 €,

- výnosy z bežných transferov zo ŠR, subjektov verejnej správy celkovo vo výške 1 065 694,67 € *(**účet 693** -* nárast o 324 229,19 *€).* Významnými sumami bolo:

    - zúčtovanie dotácie na Chránenú dielňu – zriadenú na Mestskej polícii vo výške 66 176,54 €,
    - dotácia z Ministerstva financií SR na vyplatenie 800,- € odmeny pre zamestnancov v originálnych kompetenciách vo výške 191 709,38,00 €,
    - vklad do združenie pre projekt e-TOM SK-AT vo výške 120 425,00 € a zúčtovanie vo výške 54 147,66 € je refundácia bežného transferu z Ministerstva investícii, regionálneho rozvoja a informatizácie SR,
    - finančné prostriedky z Plánu obnovy Ministerstvo hospodárstva SR na projekt: „Rýchle energetické opatrenia verejných budov v meste Senica, ktoré sa čerpali na bežné výdavky vo výške 165 403,61 €,
    - Dotácie na prenesený výkon štátnej správy (matričná činnosť, školský úrad...) boli vo výške 165 471,72 €.

- výnosy samosprávy z kapitálových transferov zo ŠR vo výške 612 222,63 € *(**účet 694** – pokles o 5 529,05 €).*

- výnosy samosprávy z odvodu rozpočtových príjmov vo výške 1 246 200,02 € *(**účet 699** – nárast o 76 411,67 €),* významná suma 1 124 322,14 € vznikla z odvodu vlastných príjmov v našich rozpočtových organizáciách.

b) za konsolidovaný celok

Názov	*Skutočnosť k 31.12.2025*	*Skutočnosť k 31.12.2024*
Náklady	***38 175 789,64***	***32 426 489,14***
50 – Spotrebované nákupy	*7 531 172,44*	*5 701 517,18*
51 – Služby	*6 233 491,72*	*5 308 705,37*
52 – Osobné náklady	*19 198 562,95*	*17 385 994,80*
53 – Dane a poplatky	*90 542,89*	*74 521,95*
54 – Ostatné náklady na prevádzkovú činnosť	*396 714,25*	*677 075,09*
55 – Odpisy, rezervy a OP z prevádzkovej a finančnej činnosti a zúčtovanie časového rozlíšenia	*2 347 244,50*	*2 242 056,14*
56 – Finančné náklady	*1 900 212,09*	*433 350,50*
58 – Náklady na transfery a náklady z odvodov príjmov	*469 428,07*	*618 068,65*
59 – Dane z príjmov	*8 420,73*	*-14 800,54*
Výnosy	***39 158 825,24***	***32 881 937,04***
60 – Tržby za vlastné výkony a tovar	*8 127 898,32*	*5 638 907,29*
63 – Daňové a colné výnosy a výnosy z poplatkov	*15 051 502,12*	*15 889 364,53*
64 – Ostatné výnosy	*1 995 662,43*	*2 207 268,56*
65 – Zúčtovanie rezerv a OP z prevádzkovej a finančnej činnosti a zúčtovanie časového rozlíšenia	*150 656,18*	*358 645,55*
66 – Finančné výnosy	*1 662 846,12*	*27 356,60*
69 – Výnosy z transferov a rozpočtových príjmov v obciach, VÚC a v RO a PO zriadených obcou alebo VÚC	*12 170 260,07*	*8 760 394,51*
***Hospodársky výsledok** (po zdanení) / + kladný HV, - záporný HV /*	***983 035,60***	***455 447,90***

Analýza nákladov a výnosov v porovnaní s minulým rokom a s vysvetlením významných rozdielov za konsolidovaný celok:

- náklady boli celkovo vo výške 38 175 789,64 Eur, zvýšili sa o 5 749 300,50 Eur

Náklady na služby v roku 2025 boli 6 233 491,72 Eur, čo je nárast o 924 786,35 Eur oproti minulému roku. Osobné náklady boli 19 198 562,95 Eur, čo je nárast o 1 812 568,15 Eur.

Ostatné náklady na prevádzkovú činnosť boli v sume 396 714,25 Eur, čo je pokles oproti minulému roku o 280 360,84 Eur. Finančné náklady boli vo výške 1 900 212,09 Eur, čo je nárast o 1 466 861,59 Eur oproti minulému roku. Tento náklad vznikol predajom akcií spoločnosti OMS ARENA Senica a.s. na základe Zmluvy o prevode akcií - predané cenné papiere a podiely vo výške 1 354 560,00 € (***účet 561***).
Náklady na transfery boli vo výške 469 428,07 Eur, čo je pokles o 148 640,58 Eur oproti minulému roku.

- výnosy boli celkovo vo výške 39 158 825,24 Eur, zvýšili sa o 6 276 888,20 Eur

Tržby za vlastné výkony a tovar zaznamenali nárast o 2 488 991,03 Eur. Celkovo boli vo výške 8 127 898,32 Eur, z toho za hlavnú činnosť vo výške 1 403 183,09 Eur a podnikateľskú činnosť vo výške 6 724 715,23 Eur - čo je nárast oproti minulému roku o 2 342 398,66 Eur.
Zostatok ostatných výnosov z prevádzkovej činnosti bol 1 995 662,43 Eur, z toho za hlavnú činnosť vo výške 1 615 594,91 Eur a podnikateľskú činnosť vo výške 380 067,52 Eur, celkovo sa znížili o 211 606,13 Eur.

Výnosy z transferov a rozpočtových príjmov v obciach sú za hlavnú činnosť vo výške 12 170 260,07 Eur, vzrástli o 3 409 865,56 Eur.

Za MÚJ významné transfer na účte 693:

- zúčtovanie dotácie na Chránenú dielňu– zriadenú na Mestskej polícii vo výške 66 176,54 €,
- dotácia z Ministerstva financií SR na vyplatenie 800,- € odmeny pre zamestnancov v originálnych kompetenciách vo výške 191 709,38,00 €,
- vklad do združenie pre projekt e-TOM SK-AT vo výške 120 425,00 € a zúčtovanie vo výške 54 147,66 € je refundácia bežného transferu z Ministerstva investícii, regionálneho rozvoja a informatizácie SR,
- finančné prostriedky z Plánu obnovy Ministerstvo hospodárstva SR na projekt: „Rýchle energetické opatrenia verejných budov v meste Senica, ktoré sa čerpali na bežné výdavky vo výške 165 403,61 €,
- Dotácie na prenesený výkon štátnej správy (matričná činnosť, školský úrad...) boli vo výške 165 471,72 €.

10. Ostatné významné skutočnosti, ktoré mali vplyv na hospodárenie a činnosť mesta

10.1 Prijaté granty a transfery

V roku 2025 mesto prijalo nasledovné granty a transfery v **celkovej sume 14 633 754,95 Eur.**

Tuzemské **bežné** granty a transfery boli vo výške 11 806 272,34 **Eur** a tuzemské **kapitálové** granty a transfery vo výške **2 827 482,61 Eur.**

Poskytovateľ	Účelové určenie grantov a transferov	Suma prijatých prostriedkov v EUR
	Tuzemské bežné granty a transfery:	**11 806 272,34**
Od obcí	*E-TOM, výučba nemeckého jazyka*	*120 425,00*
Rozpočet EÚ	*Europe Direct na financovanie centra*	*30 400,00*
Iné zdroje	*Peňažné dary (oprava Kalvárie...)*	*9 000,00*
Zo ŠR	Na MŠ z Metodicko pedagogického centra	78 372,74
Plán obnovy a odol.	Rýchle energetické opatrenia budov	165 403,61
Zo ŠR	Rodinné prídavky	5 430,00
Zo ŠR MPSVaR	Stabilizačný príspevok	21 860,00
Zo ŠR MPaRV	DPO SR – SLAK dot. na úmrtie zvierať	2 000,00
Zo ŠR	DHZO – materiálovo-technické vybavenie	3 000,00
Zo ŠR	Školské pomôcky	415,00
Zo ŠR	Na stravovanie	761 897,10
Zo ŠR	Chránená dielňa (Mestská polícia)	66 176,54
Zo ŠR	Zariadenie sociálnych služieb n. o.	393 780,00
Zo ŠR	Skvalitnenie služieb – nocľaháreň	31 500,00
Zo ŠR	Skvalitnenie služieb – útulok	36 000,00
Zo ŠR MF SR	Dotácia zo ŠR - na odmeny 800,00 Eur	342 411,56
Zo ŠR	Na vojnové hroby	257,95
Zo ŠR	Ubytovanie odídencov	23 645,00
Zo ŠR	E-TOM, výučba nemeckého jazyka	80 570,48
Zo ŠR	ÚPSVR- podpora udržiav. pracov. návykov	2 381,35
Zo ŠR	ÚPSVR- práca na skúšku	4 547,70
Zo ŠR	ÚPSVR- povodne	4 846,94
Zo štát.účelov. fondu	Environmentálny fond	27 822,33
Od obcí	Deti v CVČ	6 510,00
Od obcí	Spoločný obecný úrad	85 754,32
Z rozpočtu VÚC	Záhorácky maratón	1 000,00
Zo ŠR	Školstvo	9 335 393,00
Zo ŠR	Matrika	20 672,69
Zo ŠR	Evidencia obyvateľstva	6 362,40
Zo ŠR	Spoločný obecný úrad	70 270,13
Zo ŠR	Register adries	251,60
Zo ŠR	Cestná doprava a MK	832,90
Zo ŠR	Starostlivosť o ŽP	2 520,00
Zo ŠR	Spoločný školský úrad	64 562,00
	Tuzemské kapitálové granty a transfery:	**2 827 482,61**
Zo ŠR-Úrad vlády	Cyklotrasa Čáčov, Kunov	160 000,00
Plán obnovy a odol.	Cyklotrasa Železničná, Senica - Dojč	1 994 428,54
Plán obnovy a odol.	Cyklochodník Hviezdoslavova-Štefánikova	403 028,37

Plán obnovy a odol.	Rýchle energetické opatrenia verejných budov	37 224,55
Zo štát. účel. fondu	Z Environmentál. fondu – moder. budovy DHZ	182 115,00
Zo štát. účel. fondu	Z Environmentál. fondu za uloženie odpadov	50 686,15

10.2 Poskytnuté dotácie

Mesto v roku 2025 poskytlo dotácie v súlade so VZN č. 20 o poskytovaní dotácií z rozpočtu mesta Senica na podporu všeobecne prospešných služieb, na všeobecne prospešný alebo verejnoprospešný účel **v celkovej výške 65 600,00 Eur:**

Komisia športu

	Organizácia	Názov projektu	Vyplatená suma
1.	Rastislav Diviak - CK INVITATION	Detský šachový turnaj "O pohár mesta Senica"	250,00 €
2.	OZ Šľak	Beh čáčovským chotárom	500,00 €
3.	Karate klub ŠIN-MU	Rozvoj telesnej kultúry a športovej činnosti mládeže	700,00 €
4.	Plavecký klub Aqua Senica	Súťažný rok 2025	1 500,00 €
5.	Klub slovenských turistov Senica	Regionálny letný zraz turistov	300,00 €
6.	Klub silového trojboja Senica	Podpora silového trojboja v Senici	300,00 €
7.	Jednota dôchodcov na Slovensku, okr. org. SE	8. športové hry seniorov okresu Senica	300,00 €
8.	Mažoretky SPIRIT Senica	Reprezentácia mesta na MSR a ME Mažoretky SPIRIT	600,00 €
9.	Stolnotenisový klub BYT-Centrum Senica	Nákup stolnotenisových potrieb pre mládež	320,00 €
10.	O. z. Petrus	XX. ročník - Beh vďaky Senica - Prietrž - Pamätník SNP u Rehušov	500,00 €
11.	Sonny Senica, o.z.	Sonny cestuje po súťažiach	500,00 €
12.	Dobrovoľný hasičský zbor v Senici	Sušiak na hadice	680,00 €
13.	Senica 2.0	Hecni sa po deviate	700,00 €
14.	FK Čáčov 1933	Športová činnosť FK Čáčov 1933, Hurá prázdniny - športové podujatie pre	700,00 €
15.	Autocross team - AXT Senica, o.z.	Účasť na Majstrovstvách Zóny strednej Európy v autokrose v r. 2025	200,00 €
16.	Slovenský zväz telesne postihnutých, ZO Senica	Športové hry pre všetkých	250,00 €
			8 300,00 €

Komisia pre vzdelávanie, kultúru a ZPOZ

	Organizácia	Názov projektu	Schválená suma
1.	Záhorské osvetové stredisko Senica	Z generácie na generáciu II. - Šúpolienky (tvorivé dielničky)	400,00 €
2.	Záhorská galéria Jána Mudrocha v Senici	BIOFORMY	600,00 €
3.	Výchova umením	MUDROCHOVA PALETA 2025 - 12. ročník	610,00 €
4.	O.z. Vzdelanie pre všetkých	Nech priateľstvo trvá...	500,00 €
5.	Stonožka deťom	Láska v keramike ukrytá	400,00 €
6.	Záhorská knižnica Senica	XXXIX. ročník Literárnej Senice Ladislava Novomeského 2025	500,00 €
7.	O.z. Delostrelec	Pietne akty, kladenie vencov k pomníku oslobodenia pri výročí.....	300,00 €
8.	Trikáčko	Malý knižný festival	400,00 €
9.	Jednota dôchodcov na Slovensku, okr. org. Senica	Prehliadka speváckych súborov seniorov okresu Senica	500,00 €
10.	HAPI - hravé vzdelávanie pre deti	VALČÍK S ANJELOM - román	200,00 €
11.	OZ Pruclek	Záhorácka krojová zábava	700,00 €
12.	Musicasen, o.z.	Kultúrne popoludnie pri živej hudbe a občerstvení v mestskej časti Senica	300,00 €
13.	SenART	Stolový kalendár 2026 - Zvlnená krajina	440,00 €
14.	A-foto	Senica v časoch vojnových - publikácia	700,00 €
15.	Spolok záhoráckých ochrancov prírodného a kultúrn	Deň Zeme 2025	400,00 €
16.	Slovenský zväz protifašistických bojovníkov Senica	Cesta k slobode: 80 rokov od víťazstva nad fašizmom	700,00 €
17.	Klub priateľov histórie Senica	Leto v Múzeu 2025	500,00 €
18.	Mažoretky SPIRIT Senica	6. Galakoncert mažoretiek SPIRIT	700,00 €
19.	O.z. PRO Čáčov	Stavanie mája v Čáčove 2025	600,00 €
20.	Cirkevný zbor ECAV na Slovensku Senica	Záchrana a sprístupnenie historických dokumentov Cirkevného zboru ECA	500,00 €
21.	Apoštolská cirkev, zbor v Senici	Leto na starom sídlisku	200,00 €
22.	O.z. Johanky Hrebendovej Bórikovej	Pamätná tabuľa JUDr. Vladimírovi Fajnorovi	350,00 €
23.	Element Senica	Deň zdravia	600,00 €
24.	Jednotka deťom	Lovci Mikroplastov	1 100,00 €
25.	Záhorácky aeroklub Senica	Letecký deň detí 2025	2 950,00 €
			15 150,00 €

Komisia mládeže

	Organizácia	Názov projektu	Schválená suma
1.	Slovenský červený kríž, územný spolok Senica	Súťaž družstiev mladých zdravotníkov v poskytovaní prvej pomoci	200,00 €
2.	Okresný výbor Slov. zväzu záhradkárov v Senici	16. regionálna súťaž v aranžovaní žiakov ZŠ	150,00 €
3.	Okresný výbor Slov. zväzu záhradkárov v Senici	20. ročník vedomostnej súťaže Mladý záhradkár pre žiakov ZŠ II. stupňa	150,00 €
4.	Stonožka deťom	Tvorivý kútik v klubovni TEENS	300,00 €
5.	Tanečná skupina Scream Senica	SCREAM 2025	500,00 €
6.	Dobrovoľný hasičský zbor v Senici	Atletické prekážky pre hasičskú mládež	400,00 €
7.	Študentský parlament mesta Senica	Pre študentov	1 000,00 €
8.	Senica 2.0	Aktivity v KiviKu	550,00 €
9.	Futbalový klub Čáčov 1933	Športová činnosť detí a mládeže, detský futbalový turnaj	500,00 €
10.	DOMKA - Združenie saleziánskej mládeže Senica	Leto v Domke - miesto, kde každý môže rásť	700,00 €
11.	48. prístav vodných skautov BUFO VIRIDIS Senica	Celoročná činnosť vodných skautov v Senici	400,00 €
			4 850,00 €

Komisia pre sociálnu, zdravotnú a bytovú oblasť

	Organizácia	Názov projektu	Schválená suma
1.	Slovenský červený kríž, územný spolok Senica	Oceňovanie bezpríspevkových darcov krvi plaketami prof. MUDr. Janskéh	850,00 €
2.	Združenie nevidiacich a slabozrakých Senica	Sociálno-rehabilitačný pobyt spojený s priestorovou orientáciou a zabezp	200,00 €
3.	Slov. zväz telesne postihnutých, ZO Senica	Rekondičný pobyt telesne postihnutých	150,00 €
			1 200,00 €

Komisia pre prevenciu kriminality a ochranu verejného poriadku

	Organizácia	Názov projektu	Schválená suma
1.	Záhorská knižnica Senica	Sociálna prevencia v Záhorskej knižnici 2025	200,00 €
			200,00 €

Komisia životného prostredia

	Organizácia	Názov projektu	Schválená suma
1.	OZ Pro felis	Kastračný program Senica 2025	1 000,00 €
			1 000,00 €

Dotácia vyplatená podľa uznesenia č. 17/2025/514

	Organizácia	Názov projektu	Vyplatená suma
1.	Materské centrum Stonožkine slniečka, o.z.	Míľa pre mamu 2025	3 000 €
2.	TJ Družstevník Kunov, o.z.	Športová činnosť TJ Družstevník Kunov na rok 2025	9 600 €
3.	Plavecký klub Záhorák Senica, o.z.	Podpora tréningovej činnosti plavcov v príprave na M-SR junior a udržanie výkonnosti na úrovni ÚTM a reprezentácie SR	8 600 €
4.	Hanko kai karate klub Senica, o.z.	Podpora mládežníckeho karate v tréningovej a súťažnej činnosti	2 100 €
5.	Sonny Senica, o.z.	Sonny cestuje po medzinárodných súťažiach	1 000 €
6.	Senický hokej, s.r.o.	HC DUKLA Senica - najpopulárnejšie podujatia v meste	10 600 €
			34 900 €

10.3 Významné investičné akcie v roku 2025

Najvýznamnejšie investičné akcie realizované v roku 2025:
(kapitálové výdavky za MÚJ boli vo výške 4 491 295,87 Eur a RO vo výške 30 109,38 Eur)

a) mesto

Oddelenia	Významné investičné akcie v roku 2025	Kapitálové výd. v EUR
Správa mesta	Zabezpečovací a prístupový systém vchodových dverí na MsÚ	4 062,39
	Modernizácia osvetlenia v budove MsÚ	37 224,55
Oddelenie informatiky	Nákup výpočtovej techniky – server (44 501,86 €), softvér	71 180,24
Ochrana pred požiarmi	Rekonštrukcia budovy DHZ - prípravná a proj. dok. (PPD)	7 134,00
Cestná doprava	Prípravná a projektová dokumentácia	54 104,21
	Realizácia cyklotrasy Železničná ul. a Senica-Dojč (dokonč.2026)	1 997 302,56
	Preložka VN- PPD cyklotrasa Železničná stanica - Sotina	1 660,50
	Cyklotrasa prepojenie Kunov prepojenie II/500	5 976,00
	Rekon. cyklochodníka-Čáčovská cesta pri Mahle	54 509,45
	Rekon. chodníka + reliz. zastávky MHD nám. Oslobodenia	144 330,67
	Rekonštrukcia chodníka Rovenská	32 862,26
	Rekonštrukcia MK Hollého-J. Kráľa, parkovisko	142 071,57
Ekonomická oblasť	Nákup pozemkov na základe schválených uznesení MsZ	37 547,79
	Herné prvky 7 745,10 €, Digitálny rozhlas 3 759,20 € 14 704,71 € chodníky cintorín Senica	26 209,01
	Rekonš. a moder. cintorína Senica+ židovský cintorín	17 721,59
	Reštaurovanie a obnova- Pomník Kalvária (cintorín Senica)	16 000,00
	Rekonštrukcia budovy Domova sociálnych služieb Senica	484 414,96
	Rekonštrukcia budovy Zariadenia sociálnych služieb n. o.	170 990,19
Nakladanie s odpadmi	Realizácia polozapustených kontajnerov	46 370,51
	Dodávka a montáž vstupnej brány-Kompostáreň Senica	4 315,64
Nakladanie s odp. vodami	Vodozádržné opatrenia-nám. Oslobodenia	1 500,00
Rozvoj obcí	Služby so spracovaním Zmien a doplnkov-Územný plán	1 840,00
	Smart plán v meste Senica II. PPD	10 455,00
	PPD vodovod D.Suroviny(1033,20) eloktroinšt. Nám.(4477,20)	5 510,40
	Rekonštrukcia nám. Oslobodenia PPD	19 200,00
Verejné osvetlenie-VO	Modernizácia stĺpcov VO + priechod pre chodcov Mahle	10 396,16
	Doplnenie bodov VO cintorín - Kunov	19 960,56

Bývanie a občian. vybav.	Rekonštrukcia bytového domu J. Kráľa 734	557 581,88
Kultúrne služby	Kapitálový transfer pre Mestské kultúrne stredisko	51 928,48
	Príp. a proj. dokumentácia - Rek. MsKS Amfiteáter Senica	14 340,00
Predprimárne vzdelávanie (MŠ)	Zateplenie strechy a fasády – MŠ elok. prac. Robotnícka	292 493,10
	Modernizácia osvetlenia - MŠ elok. prac. L. Novomeského	19 146,68
Nižšie sekundárne vzdelávanie (ZŠ 2.stupeň)	Modernizácia + PPD – ZŠ s MŠ J. Mudrocha	3 788,40
	Rekonštrukcia ZŠ Komenského - viacúčelový priestor	45 136,79
Vzdeláv. nedefinované podľa úrovne	Rekonštrukcia vonkajšieho areálu mater. centra v CVČ	26 697,78
Invalidita a ťažké zdravotné postihnutie	Realizácia prestavba budovy na ZSS – útulok Senica	24 477,00
Staroba	Rek. elektroinštalácie (Den. centrum SNP, Domka) +PPD	27 546,90
	Montáž hydrantu v Dennom centre SNP	3 308,65

b) rozpočtová organizácia

- investičné akcie boli realizované zriaďovateľom a po dokončení prevedené do správy majetku do našich rozpočtových organizácií sú rozpísané v tabuľke na strane 34 - Analýza významných položiek z účtovnej závierky.

c) príspevková organizácia

- našej príspevkovej organizácii Mestskému kultúrnemu stredisku v roku 2025 bol poskytnutý kapitálový transfer z rozpočtu mesta vo výške 51 928,48 Eur, ktorý bol použitý na rekonštrukciu strechy Dom kultúry Kunov vo výške 25 000,00 Eur a modernizáciu Turistickej informačnej kancelárie (TIK) Senica vo výške 26 928,48 Eur.

d) obchodné spoločnosti

Obchodná spoločnosť	Významné investičné akcie v roku 2025	Kapitálové výdavky v EUR
Mestský podnik služieb, spol. s r.o.	Kúpa motorového vozidla Peuqeot ExportFurgon L3 HDi1	26 414,63
	Rekonštrukcia rozvodov kúrenia v administratívnej budove MPS	20 831,60
	Správa bytového fondu - opravy, rekonštrukcie	57 699,23
	Rekonštrukcia časť strechy Vajanského 17	21 859,41
Rekreačné služby mesta Senica, spol. s r.o.	Nákup automobilu Škoda Yeti	9 173,00
	Nákup nákladného vozidla DAF	27 933,00
Technické služby a. s. Senica	Zvozové vozidlo MAN s nadstavbou FAUN ROTOPRESS s vážiacim systémom	222 446,20
	Server	7 536,58

10.4 Predpokladaný budúci vývoj činnosti

Predpokladané investičné akcie realizované v budúcich rokoch:

a) mesto

Oddelenia	Predpokladané investičné akcie realizované v budúcich rokoch	Kapitálové výdavky v EUR
Výkonné a zákonodarné orgány - Správa mesta	Rek. a mod. sociálnych zariadení na MsPolícii	30 937,00
	Nákup strojov prístrojov, zariadení ... na MsÚ	18 759,00
Ochrana pred požiarmi	Rekonštrukcia hasičskej zbrojnice Senica	616 524,00
Cestná doprava	Prípravná a projektová dokumentácia	151 967,00
	Realizácia nových stavieb – Cyklotrasa Senica-Dojč	1 801 547,00
	Realizácia nových stavieb – Križovatka Kunov	88 989,00
	Realizácia nových stavieb – chodník pri Mahle	71 011,00
	Rekonštrukcie a modernizácie chodníkov	1 412 424,00
	Realizácia nových stavieb – Cyklotrasa Železničná ul.	825 652,00
	Realizácia – Cyklotrasa Hviezdoslavova/Štefánikova	552 693,00
Ekonomická oblasť	Nákup pozemkov	770 000,00
	Realizácia nových stavieb, rekonštrukcie	78 000,00
	Rekonštrukcia – Domova dôchodcov Senica	13 000,00
	Rekonštrukcia a modernizácia – Denné centrum	7 000,00
	Rekonštrukcia a modernizácia – MsKS Amfiteáter Senica	2 351 569,00
	Rekonštrukcia – DHZ-hasičská zbrojnica	616 524,00
	Realizácia – detské ihriská	3 400,00
Nakladanie s odpadmi	Realizácia - polozapustené stojiská kontajnerov	150 000,00
	Realizácia nových stavieb – Zberný dvor	118 626,00
Rozvoj obcí	Zmeny a doplnky územného plánu	10 824,00
	Realizácia projektu REBIO-CLIM (Teplica)	120 000,00
	Rekonštrukcia - projekt Smart plán v meste Senica	945 547,00
	Realizácia nových stavieb – D. Suroviny vodovod	27 000,00
Verejné osvetlenie	Realizácia a rekonštrukcia, modernizácia VO	58 055,00
Bývanie a občianska vybavenosť inde neklasif.	Rekonštrukcia NBD 24 b. j. J. Kráľa 734	1 377 860,00
	Rekonštrukcia a moder .- NBD Hurbanova1379 strecha	48 198,00
Kultúrne služby	Kapitálový transfer príspevkovej organizácii	50 000,00

Predprimárne vzdelávanie MŠ	Nákup prevádzkových strojov, prístrojov....	15 000,00
Nižšie sekundárne vzdelávanie (ZŠ 2.stupeň)	ZŠ Sadová – strecha	30 000,00
	Nákup prevádzkových strojov, prístrojov, zariadení...	15 000,00
	ZŠ s MŠ –rekonštrukcia a modernizácia zateplenie	1 773 000,00
	ZŠ s MŠ –multifunkčné ihrisko	60 000,00
	ZŠ s MŠ zdvíhacia plošina	55 000,00
	ZŠ V.P. Tótha – učebne	40 000,00
Vzdelávanie nedefinované podľa úrovne	ZUŠ – interiérové vybavenie	15 000,00
Invalidita a ťažké zdravotné postihnutie	Z Pl. obnovy-Prestavba na ZSS z útulok Senica	1 183 376,00

b) príspevková organizácia

Príspevková organizácia	Predpokladané investičné akcie realizované v budúcich rokoch	Kapitálové výdavky v EUR
Mestské kultúrne stredisko Senica	Z kapitálového transferu z rozpočtu mesta: Modernizácia Domu kultúry Kunov Modernizácia Domu kultúry Senica	 30 000,00 20 000,00

c) obchodné spoločnosti

Obchodná spoločnosť	Predpokladané investičné akcie realizované v budúcich rokoch
Mestský podnik služieb Senica, spol. s r.o.	Kúpa axiálneho čerpadla a prívodného kábla axiálneho čerpadla
	Rekonštrukcia budovy DAV -vybudovanie kuchynky
	Úprava kancelárii v hlavnej budove MPS
	Kúpa regulačnej šachty
	Kompletná rekonštrukcia strechy na bytovom dome Hurbanova 1379
	Výmena dverí a zvončekov na bytových domoch Sv. Cyrila a Metoda 2870, 2871, Sotinska 1590
	Výmena stúpačkových ventilov na bytových domoch Sv. Cyrila a Metoda 2870,2871,2873 a Kolónia 556
Technické služby Senica, a.s.	Priebežná modernizácia technológií a zavádzanie efektívnych riešení-rozvoj strojového, vozidlového parku a nehnuteľností ako modernizácia tepelného a energetického hospodárstva v AB
Rekreačné služby mesta Senica, spol. s r.o.	Dodávka a montáž parkovacieho systému na futbalovom štadióne v Senici

	Rekonštrukcia prevádzkovej budovy na futbalovom štadióne v Čáčove
Sociálny podnik mesta Senica, s.r.o.	Dokončovacie práce na rozptylovej lúke do konca roka 2026
Mestská poliklinika Senica, a. s.	Regionálne centrum integrovanej starostlivosti Senica – v rámci realizácie projektu RCIS rekonštrukcia vnútorných priestorov budovy polikliniky, rekonštrukcia sociálnych zariadení, vybudovanie nových pracovísk RDG a FBLR vrátane zdravotníckej techniky, vybudovanie recepcie a priestorov pre sociálne poradenstvo, rekonštrukcia plynovej kotolne- projekt aktuálne prebieha, predpokladaný termín ukončenia 9/2027

10.5 Udalosti osobitného významu po skončení účtovného obdobia

Mesto nezaznamenalo žiadnu udalosť osobitného významu po skončení účtovného obdobia, za ktoré sa vyhotovuje konsolidovaná výročná správa.
Akýkoľvek negatívny vplyv zahrnie účtovná jednotka do účtovníctva a účtovnej závierky v roku 2026.

10.6 Významné riziká a neistoty, ktorým je účtovná jednotka vystavená

Mesto Senica – majetkovo-právne oddelenie k 31. 12. 2025 podalo nasledovnú informáciu k súdnym procesom, iným právnym sporom a transakciám nad rámec bežnej obchodnej činnosti, ktoré neboli k 31.12.2025 ešte uskutočnené, a ktoré by mohli podstatne ovplyvniť finančnú situáciu mesta v budúcom období.

- ***k súdnym konaniam:***

a) **opis a hodnota iných aktív**, ktorými sa rozumie možný majetok, ktorý vznikol v dôsledku minulých udalostí a ktorého existencia alebo vlastníctvo závisí od toho, či nastane alebo nenastane jedna alebo viac neistých udalostí v budúcnosti, ktorých vznik nezávisí od účtovnej jednotky - tabuľka č.10.

Textová časť k tabuľke č.10 - riadok 07 obsahuje údaje o budúcom práve účtovnej jednotky zo zmlúv s ÚPSVaR Senica týkajúcej sa Chránenej dielne na mestskej polícii a Podpory udržania pracovných návykov na mestskom úrade.

Názov poskytovateľa nenávratného finančného príspevku	Číslo zmluvy	Predmet zmluvy	Hodnota zmluvy (oprávnené výdavky)	Hodnota prefinancovaných nákladov z vlastných prostriedkov alebo z úverových zdrojov neuhradených/nerefundovaných poskytovateľom NFP k 31.12.2025
ÚPSVaR Senica	25/07/060/70	Chránená dielňa (prevádzkové náklady)	70 741,60	17 597,39
ÚPSVaR Senica	24/07/054/141	Podpora udržania pracovných návykov-PUPN 3	1 243,49	0

ÚPSVaR Senica	25/07/054/7	Podpora udržania pracovných návykov - PUPN3	1 243,49	188,40
Ministerstvo investícií, regionálneho rozvoja a informatizácie SR	1293/2024	Interreg VI-B Stredná Európa 2021-2027 ReBioClim – Revitalizácia potoka Teplica	213 624,00	27 969,61
Spolu				**45 755,40 €**

b) **opis a hodnota iných pasív**, vyplývajúcich zo súdnych rozhodnutí, z poskytnutých záruk, zo všeobecne záväzných právnych predpisov, z ručenia podľa jednotlivých druhov ručenia, takýmito inými pasívami sú:

1. **možná povinnosť**, ktorá vznikla ako dôsledok minulej udalosti a ktorej existencia závisí od toho, či nastane alebo nenastane jedna alebo viac neistých udalostí v budúcnosti, ktorých vznik nezávisí od účtovnej jednotky, alebo

2. **povinnosť,** ktorá vznikla ako dôsledok minulej udalosti, ale ktorá sa nevykazuje v súvahe, pretože nie je pravdepodobné, že na splnenie tejto povinnosti bude potrebný úbytok ekonomických úžitkov, alebo výška tejto povinnosti sa nedá spoľahlivo oceniť

Textová časť k tabuľke č.10 r. 9– informácia k súdnym procesom, ku ktorým ÚJ netvorila rezervu.

Mesto Senica – majetkovo-právne oddelenie k 31. 12. 2025 podalo nasledovnú informáciu k súdnym procesom, iným právnym sporom a transakciám nad rámec bežnej obchodnej činnosti, ktoré neboli k 31.12.2025 ešte uskutočnené, a ktoré by mohli podstatne ovplyvniť finančnú situáciu mesta v budúcom období.

Prebiehajúce súdne spory

a) pasívne súdne spory

Účastníci konania (1)	**Predmet sporu** (1)	**Súd a spisová značka** (1)	**Aktuálny stav k 31.12.2025** (2)	**Odpoveď obce/mesta, alebo ich zámery** (3)	**Posúdenie pravdepodobnosti úspechu/neúspechu** (4)	**Odhad možnej finančnej straty** (5)
Ing. Peter Kosák, CSc., a Ing. Elena Kosáková (žalobcovia)	o určenie vlastníckeho práva	OS Senica 11C/137/2013	Doplnené dokazovanie – nový znalecký posudok		Úspech v spore je neistý Nepredpokladá sa ukončenie súdneho sporu v roku 2026	súdne trovy (nie sú vyčíslené)
POLEX s.r.o. (žalobca)	o zaplatenie 27.086,- eur s príslušenstvom	OS Trnava 60Cb/4/2025	Zatiaľ nebolo vytýčené prvé pojednávanie, nie je známy ani predbežný právny názor súdu		Úspech v spore je neistý Nepredpokladá sa ukončenie súdneho sporu v roku 2026	27.086,- eur s príslušenstvom + súdne trovy (nie sú vyčíslené)

POLEX s.r.o. (žalobca)	o zaplatenie 27.451,53 eur s príslušenstvom	OS Trnava 34Cb/67/2025	Zatiaľ nebolo vytýčené prvé pojednávanie, nie je známy ani predbežný právny názor súdu		Úspech v spore je neistý Nepredpokladá sa ukončenie súdneho sporu v roku 2026	27.451,53 eur s príslušenstvom + súdne trovy (nie sú vyčíslené)

b) aktívne súdne spory

AUTO GAMES Slovakia, s.r.o. (žalovaný)	konanie o určenie popretej pohľadávky	Mestský súd Bratislava III 1Cbi/24/2021	Žalovaný podal odvolanie		Predpokladáme úspech v spore	pohľadávka vo výške 27 640,80 Eur + súdne trovy (nie sú vyčíslené)

Iné právne spory, ktoré by mohli ovplyvniť finančnú situáciu mesta Senica

Mesto Senica ku dňu 31.12.2025 nemá finančne vysporiadané pohľadávky z titulu odstúpenia od Zmluvy o dielo uzatvorenej s Unistav Teplička, s.r.o., zo dňa 24.08.2023, účinná 15.12.2023, predmetom ktorej bola rekonštrukcia Domova dôchodcov Senica, vrátane nárokov na zmluvné pokuty. Mesto Senica nepredpokladá, že uvedené by malo podstatný vplyv na finančnú situáciu mesta Senica, nakoľko voči obchodnej spoločnosti Unistav Teplička, s. r. o. sú vedené viaceré exekučné konania a predpokladá sa jej úpadok.

Mesto Senica ku dňu 31.12.2025 nemá finančne vysporiadané nároky na zmluvné pokuty za omeškanie zhotoviteľa Technické služby Senica, a.s. s dodaním diela „Modernizácia a rozšírenie verejného osvetlenia v Senici“ podľa zmluvy o dielo zo dňa 30.12.2022, ktorá nadobudla účinnosť 31.12.2022. Mesto Senica nepredpokladá, že uvedené by malo podstatný vplyv na finančnú situáciu mesta Senica, nakoľko Mesto Senica rokuje o riešení predmetných nárokov dohodou o urovnaní, v zmysle ktorej budú mestu Senica poskytnuté ďalšie služby v hodnote nárokov na zmluvnú pokutu.

Mesto Senica uzatvorilo dňa 29.10.2025 s účinnosťou od 30.10.2025 Dohodu o urovnaní a vysporiadaní vzájomných nárokov s obchodnou spoločnosťou UNICARBACK, s.r.o., ktorým boli vysporiadané nároky mesta Senica na zmluvné pokuty z titulu chybného plnenia podľa Zmluvy o poskytovaní služieb starostlivosti o verejnú zeleň a služieb na úseku miestnych komunikácií na území mesta Senica zo dňa 12.05.2022, a to dodaním novej traktorovej kosačky Wisconsin Bulldog W3674 (benzín) s uzávierkou diferenciálu podľa požiadaviek mesta Senica.

Vypracoval:

Monika Rišková
pracovníčka finančného oddelenia

Schválil:

Ing. Mgr. Martin Džačovský
primátor mesta

V Senici, dňa 13. 10. 2026

Prílohy:

- Individuálna účtovná závierka: Súvaha, Výkaz ziskov a strát, Poznámky
- Výrok audítora k individuálnej účtovnej závierke
- Konsolidovaná účtovná závierka: Konsolidovaná Súvaha, Konsolidovaný Výkaz ziskov a strát, Poznámky konsolidovanej účtovnej závierky
- Výrok audítora ku konsolidovanej účtovnej závierke