KOĽAJOVÉ
A DOPRAVNÉ
STAVBY

Výročná správa 2025

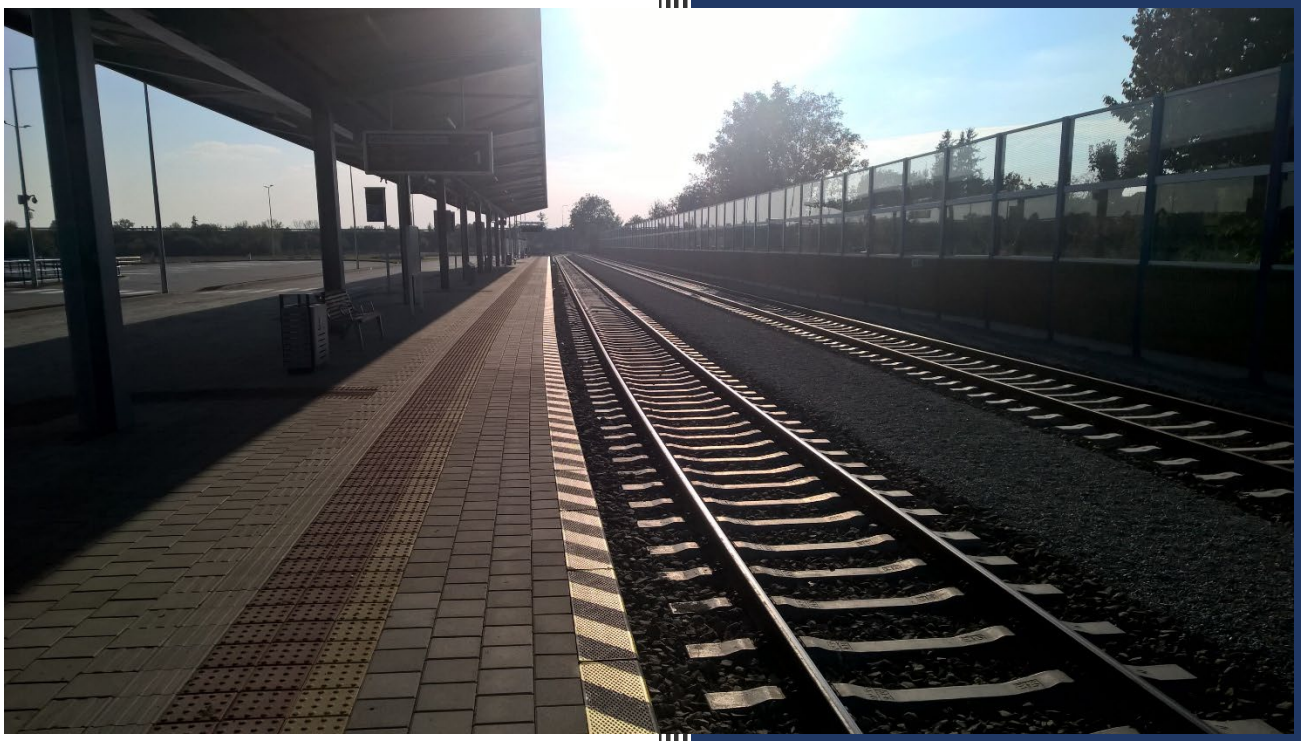

Obsah

1. Príhovor 3
2. Profil spoločnosti 4
3. Významné realizované zákazky v roku 2025 6
4. Ľudské zdroje a zamestnanosť 112
5. Hospodársky vývoj..... 12
6. Majetková a finančná situácia spoločnosti..... 14
7. Vplyv činnosti spoločnosti na životné prostredie 15
8. Predpokladaný budúci vývoj spoločnosti..... 18
9. Iné informácie podľa § 20 zákona o účtovníctve 19
10. Účtovná závierka 20
11. Správa nezávislého audítora..... 62

1. Príhovor

Vážené dámy, vážení páni,

rok 2025 bol pre slovenské stavebníctvo rokom pozitívneho vývoja a nových investičných príležitostí. V tomto prostredí sa našej spoločnosti podarilo udržať stabilnú pozíciu na trhu a zabezpečiť si významné zákazky z pohľadu objemu realizovaných výkonov aj tržieb.

V oblasti plnenia výkonov sme oproti roku 2024 dosiahli nárast o viac ako 15 %. Veľkým pozitívom je, že významná časť zákaziek, ktoré sme získali a začali realizovať v roku 2025, pokračujú aj v roku 2026. Vytvárajú tak dobrý základ pre ďalší rast našich výkonov a stabilitu spoločnosti v nasledujúcom období.

Počas roka sme sa podieľali na realizácii viacerých technicky náročných projektov v oblasti dopravnej infraštruktúry. Naše odborné kapacity, dlhoročné skúsenosti a zodpovedný prístup k realizácii zákaziek nám umožnili napĺňať požiadavky našich zákazníkov a zároveň udržiavať vysoký štandard kvality vykonávaných prác.

Aj v roku 2025 sme pokračovali v rozvoji podnikania v oblasti nakladania s odpadmi prostredníctvom vlastnej recyklačnej základne. Zvýšili sme objemy spracovaných stavebných odpadov a zároveň sme na nami realizovaných stavbách využívali naše recyklačné technológie. Recyklovaný materiál sme následne opätovne využívali v rámci vlastnej stavebnej činnosti. Toto prepojenie stavebnej a recyklačnej činnosti nám umožňuje efektívnejšie využívať materiály a zároveň znižovať množstvo odpadov.

Významným momentom roka 2025 bolo aj obnovenie činnosti v lome Šiatorská Bukovinka. Po ukončení procesu EIA a získaní potrebných súhlasov na pokračovanie dobývania sme mohli pristúpiť k obnoveniu ťažby. V priebehu roka sa uskutočnil odstrel, ktorým bolo uvoľnených približne 80 000 ton horniny. V roku 2026 sa chceme zamerať najmä na ďalší rozvoj tejto činnosti a postupné obnovenie obchodných vzťahov.

Naša spoločnosť je dnes vnímaná ako stabilný a spoľahlivý partner. Túto pozíciu sme si budovali postupne počas 30 rokov pôsobenia na trhu. Za týmto obdobím však nie sú len čísla, zákazky a hospodárske výsledky. Predovšetkým sú za ním ľudia, ktorí svojou prácou, odbornosťou a každodenným nasadením pomáhajú túto spoločnosť budovať a posúvať ďalej.

Preto mi na záver dovoľte úprimne poďakovať všetkým našim zamestnancom. Vaša práca, odbornosť, zodpovednosť a nasadenie sú tým, čo tvorí skutočnú hodnotu našej spoločnosti. Bez vás by nebolo možné dosahovať výsledky, ktoré sme v uplynulých rokoch dosiahli, ani úspešne zvládať výzvy, ktoré pred nami stoja.

Rovnako ďakujem našim zákazníkom a obchodným partnerom za dôveru a spoluprácu.

Do ďalšieho obdobia vstupujeme s rešpektom k výzvam, ktoré pred nami stoja, ale zároveň s dôverou v naše skúsenosti, schopnosti a predovšetkým v ľudí, na ktorých môžeme stavať.

Ing. Milan Šimoňak, generálny riaditeľ spoločnosti

2. Profil spoločnosti

ZÁKLADNÉ ÚDAJE:

Názov:
Koľajové a dopravné stavby s.r.o. Košice

Sídlo: Krivá 23, 040 01 Košice
IČO: 31721401
Dátum vzniku: 12.2.1996

Právna forma:
spoločnosť s ručením obmedzeným

Zápis:
Obchodný register Mestského súdu Košice,
Oddiel: Sro, vložka č.: 7349/V

www.kds.sk
kds@kds.sk
055/6806333

Štatutárni zástupcovia:
Ing. Milan Šimoňak
generálny riaditeľ

Ing. Valeria Šimoňaková
ekonomicko-obchodná riaditeľka

Ing. Štefan Krafčík
výrobno-technický riaditeľ

ORGANIZAČNÁ ŠTRUKTÚRA

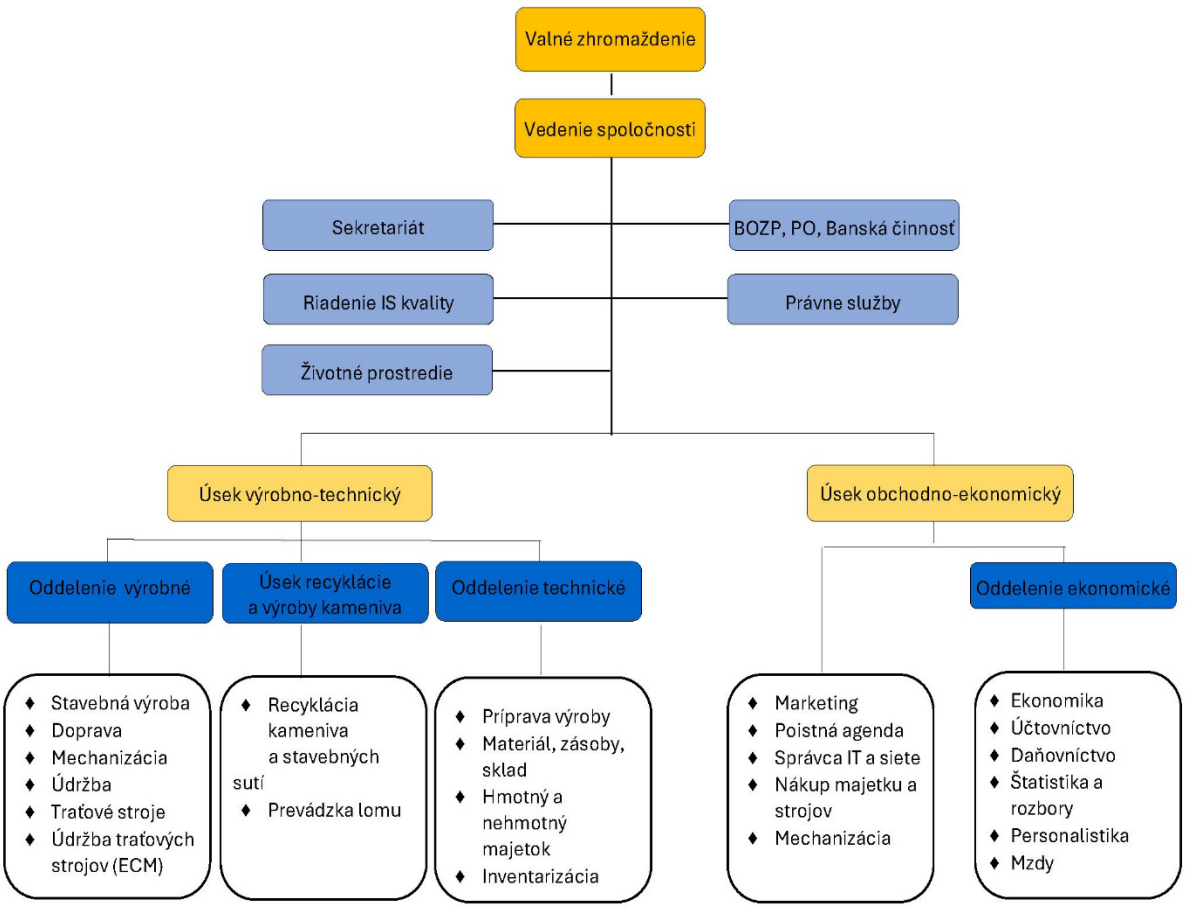

PREDMET PODNIKANIA:

- vykonávanie dopravných stavieb so zameraním na železničné stavby,
- podnikanie v oblasti nakladania s odpadmi,
- prevádzkovanie vlastnej recyklačnej základne,
- prevádzkovanie lomu.

CHARAKTERISTIKA ČINNOSTI SPOLOČNOSTI:

Koľajové a dopravné stavby s.r.o. patrí medzi spoločnosti orientované na realizáciu špecializovaných stavebných projektov v oblasti dopravnej infraštruktúry.

Hlavnou činnosťou spoločnosti je realizácia železničných stavieb, a to novostavieb, komplexných rekonštrukcií, údržby a opráv koľají, výhybiek a železničných objektov, ako sú nástupištia, rampy či priecestia. Vďaka dlhoročným skúsenostiam, odbornému zázemiu a vlastným technickým kapacitám spoločnosť zabezpečuje realizáciu zákaziek v rôznom rozsahu a stupni technickej náročnosti.



Prevádzkovanie vlastnej recyklačnej základne umožňuje spoločnosti efektívne spracovanie stavebných materiálov, ich opätovné využitie a optimalizáciu materiálových tokov pri realizácii stavebných projektov. Táto činnosť zároveň prispieva k znižovaniu množstva stavebného odpadu a opätovnému využívaniu materiálov v stavebnej činnosti.



Súčasťou podnikateľských aktivít spoločnosti je aj prevádzkovanie lomu v Šiatorskej Bukovinke, ktorý zabezpečuje dostupnosť potrebných materiálových zdrojov pre stavebnú činnosť. Ťažba a spracovanie kvalitného andezitu predstavujú významnú súčasť tejto činnosti a prispievajú k efektívnemu zabezpečovaniu materiálov pre projekty v oblasti dopravnej a železničnej infraštruktúry.



3. Významné realizované zákazky v roku 2025

V roku 2025 sa spoločnosť Koľajové a dopravné stavby s.r.o. podieľala na realizácii viacerých významných projektov zameraných na modernizáciu dopravnej infraštruktúry v Košickom a Banskobystrickom kraji.

Modernizácia údržbovej základne v Košiciach - I. etapa, stavebné práce a súvisiace technologické vybavenie v depe Dopravného podniku mesta Košice.

Práce na tejto zákazke sa začali v marci 2023 a ukončené boli v júni 2025. Celková hodnota zákazky dosiahla sumu takmer 3,6 mil. EUR.

Predmetom realizácie boli stavebné práce zahŕňajúce modernizáciu koľajového zvršku v rozsahu demontáže a montáže koľajového zvršku, spevnených plôch a chodníkov a zálievka koľajníc v hale pre umývač.





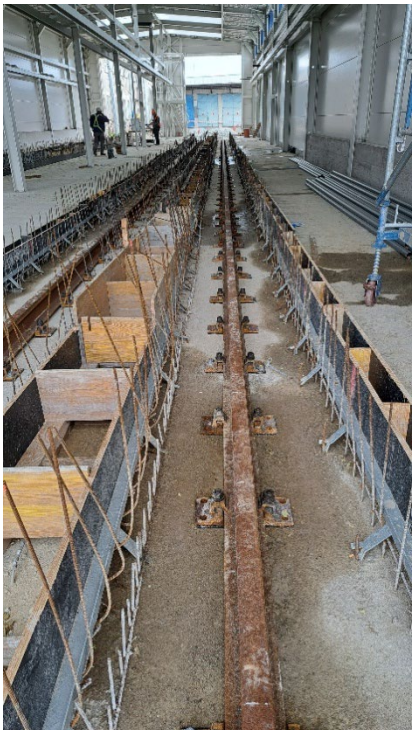



Rekonštrukcia železničnej trate Margecany – Červená Skala

Vo februári 2025 sa začali práce na rekonštrukcii železničnej trate na úseku Margecany – Červená Skala v celkovej dĺžke takmer 5 km. Projekt je naplánovaný s termínom ukončenia jún 2026 a jeho hodnota predstavuje sumu takmer 11,5 mil. EUR.

Spoločnosť sa na realizácii projektu podieľa ako člen združenia zhotoviteľov, pričom zabezpečuje časť diela zahŕňajúcu rekonštrukciu železničného zvršku a spodku, priecestia a zárubného múru.

Realizácia projektu predstavuje významnú zákazku v oblasti železničnej infraštruktúry a zároveň vytvára priestor na uplatnenie odborných skúseností a technických kapacít spoločnosti pri realizácii technicky náročných železničných stavieb.







Rekonštrukcia priecestia



Zárubný múr

Modernizácia električkových tratí v Košiciach – II. etapa

Druhým významným projektom, na ktorom sa spoločnosť Koľajové a dopravné stavby s.r.o. v roku 2025 podieľala, bola Modernizácia električkových tratí v Košiciach – II. etapa. Projekt je súčasťou pokračujúcej obnovy a modernizácie električkovej infraštruktúry v meste Košice a jeho realizácia prispeje k zvýšeniu kvality, bezpečnosti a spoľahlivosti mestskej koľajovej dopravy.

V rámci projektu sa realizujú stavebné práce na úseku od križovatky VSS po obratisko Važecká na sídlisku Nad Jazerom. Spoločnosť sa na zákazke podieľa ako subdodávateľ, pričom jej zvereným rozsahom sú práce na koľajovom zvršku. Hodnota týchto prác predstavuje približne 9,6 mil. EUR. Realizácia prác bola začatá v júli 2025, pričom ich dokončenie je plánované na august 2026.

Účasť spoločnosti na oboch projektoch potvrdzuje jej odborné a technické kapacity v oblasti mestskej koľajovej infraštruktúry a zároveň predstavuje významnú referenciu pre jej ďalšie pôsobenie v oblasti dopravných stavieb.

Pred rekonštrukciou:



Počas rekonštrukcie:







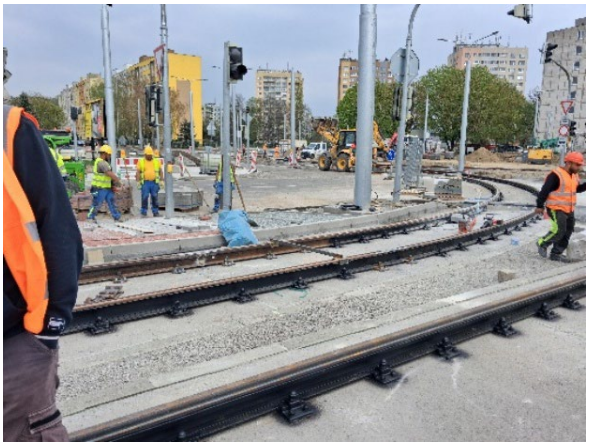

Po rekonštrukcii



Ostatné zákazky

Okrem vyššie uvedených významných projektov spoločnosť v priebehu roka 2025 realizovala aj rekonštrukčné práce, bežné opravy a odstraňovanie havarijných stavov súvisiacich s plnením zmluvných záväzkov, najmä pre spoločnosti Železničná spoločnosť Slovensko, a. s. a Železničná spoločnosť Cargo Slovakia, a. s.

Tieto zákazky boli realizované na území celého Slovenska a zahŕňali práce vyplývajúce z aktuálnych potrieb prevádzky a údržby železničnej infraštruktúry. Celková hodnota týchto zákaziek dosiahla v roku 2025 takmer 4,6 mil. EUR.

Realizácia uvedených prác predstavovala významnú súčasť podnikateľskej činnosti spoločnosti a zároveň potvrdzuje jej schopnosť pružne reagovať na požiadavky zákazníkov a zabezpečovať odborné práce v oblasti železničnej infraštruktúry v rámci celého Slovenska.



Nástupište Štrbské Pleso



Zvolen - oprava výhybky



Košice – umývacie zariadenie na vagóny



Čečejovce - nástupište

4. Ľudské zdroje a zamestnanosť

Ľudské zdroje predstavujú významný faktor úspešného fungovania spoločnosti Koľajové a dopravné stavby s.r.o. Charakter realizovaných stavebných a železničných projektov si vyžaduje dostatočné personálne kapacity, vysokú odbornú spôsobilosť a praktické skúsenosti zamestnancov.

V priebehu rokov 2023 až 2025 spoločnosť zaznamenala postupný rast počtu zamestnancov, ktorý súvisel s rozvojom jej podnikateľskej činnosti a rozsahom realizovaných zákaziek. Priemerný evidenčný počet zamestnancov sa zvýšil z 50,2 v roku 2023 na 55,8 v roku 2025. Fyzický stav zamestnancov k 31. decembru 2025 dosiahol 58 zamestnancov, oproti 52 zamestnancom v roku 2023.

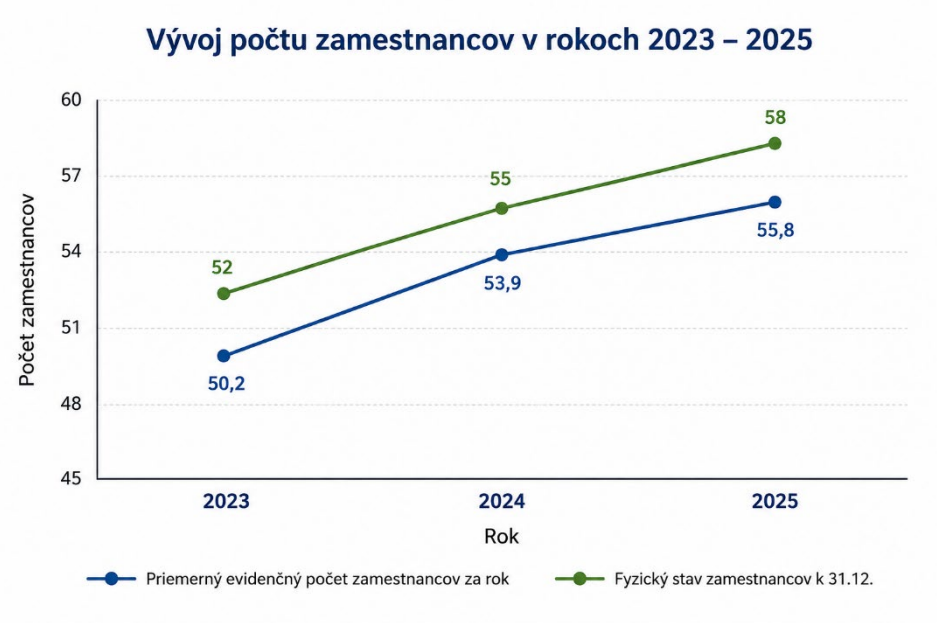

Z pohľadu štruktúry zamestnancov prevažujú muži, čo súvisí najmä s charakterom stavebnej činnosti spoločnosti. K 31. decembru 2025 tvorili muži 50 zamestnancov a ženy 8 zamestnancov.

Vzhľadom na charakter realizovaných zákaziek spoločnosť venuje významnú pozornosť odbornej spôsobilosti, pravidelnému vzdelávaniu a udržiavaniu kvalifikácie svojich zamestnancov. Odborná pripravenosť pracovníkov je nevyhnutným predpokladom na zabezpečenie bezpečnej, kvalitnej a efektívnej realizácie prác.

Zamestnanci spoločnosti absolvujú odborné školenia, skúšky a pravidelné preškoľovania vyplývajúce z charakteru ich pracovného zaradenia, rovnako ako školenia a odbornú prípravu v oblasti bezpečnosti a ochrany zdravia pri práci (BOZP).

5. Hospodársky vývoj

Spoločnosť Koľajové a dopravné stavby s.r.o. dosiahla v roku 2025 pozitívne hospodárske výsledky a pokračovala v rastovom trende z predchádzajúcich rokov. Vývoj vybraných ekonomických ukazovateľov v období rokov 2023 až 2025 poukazuje na rast objemu podnikateľskej činnosti, zvýšenie prevádzkovej výkonnosti a celkové posilnenie hospodárskeho výkonu spoločnosti.

Vývoj vybraných hospodárskych ukazovateľov

Ukazovateľ	2023	2024	2025
Čistý obrat	11 812 703 €	12 567 501 €	15 573 660 €
EBITDA	1 523 154 €	2 008 456 €	2 399 407 €
Výsledok hospodárenia pred zdanením	1 007 240 €	1 656 748 €	1 908 001 €
Výsledok hospodárenia po zdanení	793 462 €	1 297 212 €	1 455 274 €

Čistý obrat spoločnosti dosiahol v roku 2025 15,57 mil. EUR, čo predstavuje medziročný nárast o približne 23,9 %. V porovnaní s rokom 2023 vzrástol čistý obrat o 31,8 %. Rast obratu súvisel najmä s vyšším objemom realizovaných stavebných a železničných zákaziek.

Pozitívny vývoj zaznamenal aj ukazovateľ EBITDA, ktorý v roku 2025 dosiahol 2,40 mil. EUR, čo predstavuje medziročný nárast približne o 19,5 %. V porovnaní s rokom 2023 vzrástla EBITDA približne o 57,5 %. Jej vývoj poukazuje na rast prevádzkovej výkonnosti spoločnosti a jej schopnosť vytvárať prevádzkový výsledok pri súčasnom raste objemu podnikateľskej činnosti.

Výsledok hospodárenia pred zdanením dosiahol v roku 2025 hodnotu 1,91 mil. EUR. V porovnaní s rokom 2024 vzrástol približne o 15,2 % a v porovnaní s rokom 2023 o viac ako 89,4 %.

Výsledok hospodárenia po zdanení dosiahol v roku 2025 hodnotu 1,46 mil. EUR, čo predstavuje medziročný nárast približne o 12,2 %. V porovnaní s rokom 2023 vzrástol o viac ako 83 %.

Vývoj hospodárskych výsledkov v rokoch 2023 až 2025 možno hodnotiť pozitívne. Spoločnosť v sledovanom období nielen zvyšovala objem realizovaných výkonov, ale zároveň dosahovala rast prevádzkovej výkonnosti a zisku. Rok 2025 tak predstavoval z pohľadu hospodárskych výsledkov ďalší úspešný rok a vytvoril priaznivý základ pre pokračovanie podnikateľskej činnosti a ďalší rozvoj spoločnosti.

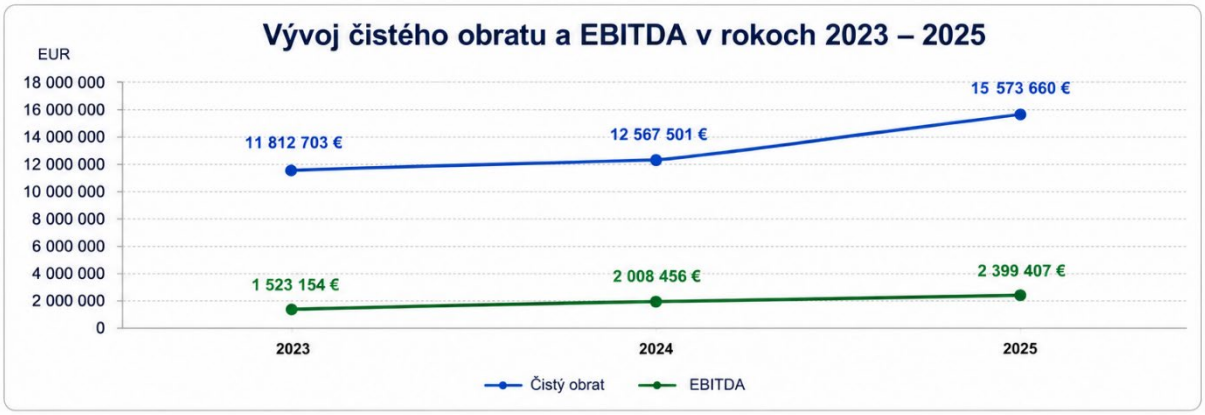

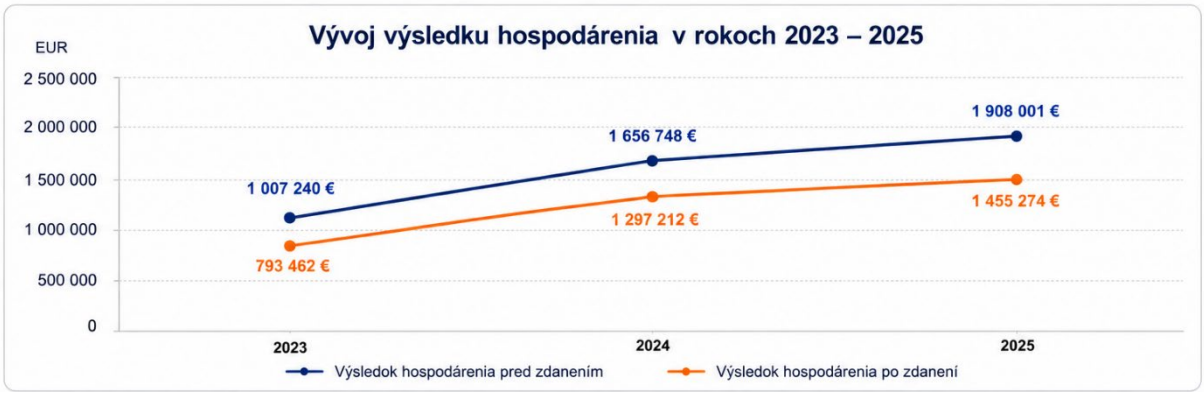

6. Majetková a finančná situácia spoločnosti

Majetková a finančná situácia spoločnosti Koľajové a dopravné stavby s.r.o. v roku 2025 odrážala rast rozsahu podnikateľskej činnosti a realizácie významných stavebných a železničných zákaziek. Celková hodnota majetku spoločnosti sa v porovnaní s predchádzajúcim rokom výrazne zvýšila, pričom k zmenám došlo najmä v štruktúre obežného majetku.

Ukazovateľ	2023	2024	2025
Aktíva spolu	6 710 788 €	6 927 262 €	10 247 798 €
Dlhodobý majetok	1 654 354 €	1 739 948 €	1 703 805 €
Pohľadávky celkom	4 465 504 €	3 991 156 €	3 854 057 €
z toho pohľadávky z obchodného styku	3 689 773 €	3 472 758 €	3 012 398 €
Zásoby	12 516 €	18 213 €	2 624 711 €
Finančné účty	555 856 €	1 151 908 €	1 908 869 €
Vlastné imanie	3 050 375 €	3 427 270 €	3 234 367 €
Celkové záväzky	3 462 539 €	3 340 557 €	6 886 904 €
z toho záväzky z obchodného styku	2 464 830 €	2 177 492 €	4 689 271 €

Celkové aktíva spoločnosti dosiahli k 31. decembru 2025 hodnotu 10,25 mil. EUR, čo predstavuje medziročný nárast o približne 47,9 %. V porovnaní s rokom 2023 sa hodnota majetku zvýšila o viac ako 50 %. Rast aktív súvisel najmä s rozšírením rozsahu podnikateľskej činnosti a s realizáciou významných zákaziek.

Dlhodobý majetok ku koncu roka 2025 zostal v porovnaní s rokom 2024 na približne rovnakej úrovni. Nárast celkových aktív sa v roku 2025 premietol predovšetkým do obežného majetku.

Významnú zmenu predstavoval vývoj zásob, ktorých hodnota sa zvýšila z 18 tis. EUR v roku 2024 na 2,62 mil. EUR v roku 2025. Tento nárast predstavuje jednu z najvýraznejších zmien v štruktúre majetku spoločnosti a súvisí najmä s nákupom materiálu ako sú koľajnice, výhybky a podvaly na realizáciou zákaziek ako aj s navýšením zásob kameniva v lome Šiatorská Bukovinka.

Celkové pohľadávky sa v roku 2025 znížili na 3,85 mil. EUR, oproti 3,99 mil. EUR v roku 2024. Pokles zaznamenali aj pohľadávky z obchodného styku, ktoré sa znížili z 3,47 mil. EUR na 3,01 mil. EUR. Napriek rastu objemu podnikateľskej činnosti tak nedošlo k zodpovedajúcemu nárastu pohľadávok z obchodného styku.

Pozitívny vývoj zaznamenali finančné účty, ktorých stav vzrástol z 1,15 mil. EUR v roku 2024 na 1,91 mil. EUR k 31. decembru 2025. Vyšší objem finančných prostriedkov predstavoval významný zdroj likvidity spoločnosti na zabezpečenie jej prevádzkových potrieb.

V oblasti zdrojov financovania predstavovalo vlastné imanie ku koncu roka 2025 hodnotu 3,23 mil. EUR. V porovnaní s rokom 2024 došlo k jeho miernemu poklesu. Napriek tomu vlastné imanie predstavovalo významnú časť zdrojov financovania majetku spoločnosti.

Celkové záväzky dosiahli k 31. decembru 2025 hodnotu 6,89 mil. EUR, pričom v porovnaní s rokom 2024 došlo k ich výraznému nárastu. Najvýznamnejšiu časť záväzkov predstavovali záväzky z obchodného styku vo výške 4,69 mil. EUR. Ich nárast súvisel najmä so zvýšenou potrebou financovania prevádzkových aktivít spoločnosti v súvislosti s realizáciou zákaziek.

Vývoj majetkovej a finančnej situácie spoločnosti v roku 2025 možno pozitívne. Rast celkových aktív bol sprevádzaný zvýšením finančných prostriedkov a poklesom obchodných pohľadávok. Významnú zmenu predstavoval nárast zásob, ktorý súvisel najmä s realizáciou zákaziek a zvýšením zásob kameniva. Spoločnosť tak aj napriek rastu rozsahu podnikateľskej činnosti disponovala dostatočnou finančnou základňou na zabezpečenie svojich prevádzkových potrieb a pokračovanie v realizácii zákaziek.

7. Vplyv činnosti spoločnosti na životné prostredie

Recyklačná činnosť a nakladanie s odpadmi

Ochrana životného prostredia a zodpovedné nakladanie s odpadmi sú prirodzenou súčasťou podnikateľskej činnosti spoločnosti Koľajové a dopravné stavby s.r.o. Vzhľadom na charakter realizovaných stavebných a železničných prác spoločnosť venuje pozornosť najmä efektívnemu nakladaniu so stavebnými odpadmi, ich triedeniu, zhodnocovaniu a opätovnému využitiu materiálov.

Významnou súčasťou environmentálneho prístupu spoločnosti je prevádzka vlastnej recyklačnej základne, na ktorú sú prijímané najmä odpady vznikajúce pri stavebnej činnosti. Ide predovšetkým o betón, bitúmenové zmesi, zeminu a kamenivo, štrk zo železničného zvršku, zmiešané odpady zo stavieb a demolácií a ďalší stavebný odpad.

Prijaté odpady sú na recyklačnej základni ďalej spracovávané najmä triedením a drvením. Výsledkom procesu je získanie recyklovaných materiálov, ktoré je možné opätovne využiť nielen v stavebnej činnosti. Ide najmä o zeminu a kamenivo, betónový recyklát a železničné kamenivo.



Recykláciou stavebných a železničných odpadov spoločnosť podporuje opätovné využívanie materiálov v stavebnej činnosti a prispieva k znižovaniu množstva odpadov určených na zneškodnenie. Výsledné recyklované materiály, najmä zemina a kamenivo, betónový recyklát a železničné kamenivo, môžu byť následne využívané pri realizácii stavebných a dopravných stavieb v súlade s príslušnými požiadavkami a povoleniami.

Spoločnosť pri svojej činnosti postupuje v súlade s platnými právnymi predpismi v oblasti ochrany životného prostredia a nakladania s odpadmi a priebežne zabezpečuje podmienky na environmentálne zodpovedné vykonávanie svojej podnikateľskej činnosti.



Recyklačná činnosť predstavuje významnú súčasť environmentálneho prístupu spoločnosti. Na vlastnú recyklačnú základňu boli v roku 2025 prijaté odpady v celkovom množstve takmer 55 tis. t. Najväčší podiel predstavovali betón, zemina a kamenivo a štrk zo železničného zvršku.

V roku 2025 bolo v rámci recyklačnej činnosti spracovaných celkovo skoro 59 tis. t materiálu. Najväčší podiel predstavovali zemina a kamenivo a štrk zo železničného zvršku.

Rozdiel medzi množstvom odpadov prijatých a množstvom recyklovaného materiálu v jednotlivých rokoch súvisí aj s tým, že zásoby recyklovaných materiálov sa medzi jednotlivými účtovnými rokmi prenášajú. Zrecyklované množstvá preto nezodpovedajú výlučne odpadom prijatým v rovnakom kalendárnom roku.

Vývoj prijatých odpadov

Druh odpadu	2023	2024	2025
Betón	21 470 t	12 785 t	24 417 t
Bitúmenové zmesi	602 t	1 065 t	7 868 t
Zemina a kamenivo	50 938 t	39 458 t	10 325 t
Štrk zo železničného zvršku	20 132 t	21 369 t	12 191 t
Drevo	4 t	27 t	41 t
Zmiešané odpady zo stavieb a demolácií	205 t	270 t	10 t
SPOLU	**93 351 t**	**74 974 t**	**54 852 t**

Vývoj recyklačnej činnosti

Druh odpadu	2023	2024	2025
Betón	38 155 t	16 097 t	15 004 t
Bitúmenové zmesi	320 t	0 t	545 t
Zemina a kamenivo	4 257 t	31 528 t	22 092 t
Štrk zo železničného zvršku	24 082 t	36 720 t	21 177 t
Zmiešané odpady zo stavieb a demolácií	0 t	1 653 t	0 t
SPOLU	**66 814 t**	**85 998 t**	**58 818 t**

Banská činnosť a prevádzka lomu

Banská činnosť spoločnosti je zameraná na ťažbu a spracovanie prírodného kameňa – andezitu. Ťažba je vykonávaná v súlade s príslušnými banskými oprávneniami a platnými právnymi predpismi upravujúcimi ochranu a využívanie nerastného bohatstva.

Vyťažený andezit je následne spracovávaný drvením a triedením na jednotlivé frakcie podľa požiadaviek trhu a konkrétneho spôsobu využitia. Výsledkom spracovania je prírodné drvené kamenivo, ktoré spoločnosť predáva ako vlastný výrobok.

Andezitové kamenivo má široké možnosti uplatnenia. Využíva sa najmä v stavebníctve, pri realizácii dopravných a inžinierskych stavieb, pri výstavbe a rekonštrukcii komunikácií a železničnej infraštruktúry, ako aj pri výrobe betónových a asfaltových zmesí. V závislosti od konkrétnej frakcie môže byť využívané aj na ďalšie technické a stavebné účely.



Ťažba nerastnej suroviny je činnosťou, ktorá má vplyv na charakter a vzhľad územia. Spoločnosť preto venuje pozornosť aj postupnej sanácii a rekultivácii územia dotknutého banskou činnosťou. Po ukončení ťažby v príslušných častiach lomu bude územie, ktoré podlieha rekultivácii, postupne upravené a rekultivované v súlade s príslušnými povinnosťami vyplývajúcimi z banskej legislatívy a schválených postupov.

V rokoch 2023 a 2024 nebolo realizované nové dobývanie horniny odstrelom. V roku 2023 však prebiehalo strojné získavanie a spracovanie časti už uvoľnenej horniny, ktorá bola ešte vhodná na ďalšie využitie a predaj. V roku 2025 došlo k obnoveniu dobývacej činnosti formou odstrelov, pričom bolo uvoľnených približne 82 500 ton horniny.

V sledovanom období sa objem predaja andezitového kameniva postupne znižoval, čo súviselo najmä s aktuálnym rozsahom realizovaných zákaziek a dopytom po jednotlivých frakciách kameniva.

Ukazovateľ	2023	2024	2025
Strojné získavanie horniny	5 424 t	nie	nie
Odstrel horniny	–	–	82 500 t
Predaj andezitového kameniva	40 297 t	8 687 t	5 681 t

8. Predpokladaný budúci vývoj spoločnosti

Spoločnosť Koľajové a dopravné stavby s.r.o. predpokladá aj v nasledujúcom období pokračovanie svojej podnikateľskej činnosti a ďalšie využívanie svojich odborných, technických a personálnych kapacít.

V oblasti železničného a dopravného staviteľstva bude spoločnosť pokračovať v realizácii rozpracovaných zákaziek a zároveň sa bude uchádzať o nové stavebné projekty. Zameranie spoločnosti na železničnú infraštruktúru vytvára predpoklady na ďalšie využitie jej odborných, technických a personálnych kapacít. Spoločnosť bude naďalej využívať svoje skúsenosti s realizáciou koľajových stavieb, rekonštrukcií a opráv železničnej infraštruktúry a bude sa orientovať na zákazky zodpovedajúce jej odbornému a technickému potenciálu.

Významnou príležitosťou pre ďalší rozvoj predstavuje pokračujúca modernizácia železničnej infraštruktúry na Slovensku. Spoločnosť bude priebežne vyhodnocovať možnosti účasti na pripravovaných a realizovaných projektoch podľa svojich kapacitných a technických možností.

V oblasti recyklačnej činnosti bude spoločnosť pokračovať vo využívaní vlastnej recyklačnej základne. Ďalší rozvoj tejto činnosti bude smerovať k efektívnemu využívaniu prijatých materiálov, optimalizácii spracovateľských kapacít a ich uplatneniu pri vlastnej stavebnej činnosti, ako aj na trhu.

V nadväznosti na obnovenie dobývacej činnosti v roku 2025 spoločnosť predpokladá pokračovanie činnosti v lome a ďalšie spracovanie andezitovej horniny na jednotlivé frakcie. V roku 2025 bolo odstrelom uvoľnených približne 82 500 ton horniny, čím boli vytvorené podmienky na ďalšiu výrobu a predaj andezitového kameniva v nasledujúcich obdobiach. Spoločnosť bude naďalej využívať ložisko v súlade s príslušnými banskými oprávneniami a platnými podmienkami vykonávania banskej činnosti.

Dôležitou súčasťou ďalšieho rozvoja spoločnosti bude aj udržanie a rozvoj odborných kapacít. Vzhľadom na náročnosť železničných a dopravných stavieb, ako aj požiadavky vyplývajúce z banskej a recyklačnej činnosti bude spoločnosť naďalej venovať pozornosť odbornej spôsobilosti zamestnancov, pravidelnému vzdelávaniu, odborným skúškam a preškoľovaniu. Cieľom je zabezpečiť dostatočné personálne kapacity a odbornú pripravenosť potrebnú na bezpečnú a kvalitnú realizáciu zákaziek.

Pri ďalšom rozvoji bude spoločnosť klásť dôraz aj na efektívne využívanie vlastných výrobných a technických kapacít, hospodárne nakladanie s majetkom a udržanie primeranej finančnej stability. Pozornosť bude venovaná riadeniu pracovného kapitálu, efektívnemu využívaniu finančných zdrojov a priebežnému vyhodnocovaniu ekonomickej efektívnosti realizovaných zákaziek.

Budúci vývoj spoločnosti bude ovplyvňovaný najmä vývojom stavebného trhu, objemom investícií do dopravnej a železničnej infraštruktúry, dostupnosťou nových zákaziek, cenovým vývojom vstupných materiálov a energií, ako aj vývojom cien stavebných prác a služieb. V oblasti banskej a recyklačnej činnosti bude významným faktorom vývoj dopytu po prírodnom a recyklovanom kamenive a ďalších materiáloch využívaných v stavebníctve a dopravnej infraštruktúre.

Spoločnosť bude zároveň naďalej venovať pozornosť dodržiavaniu právnych a technických požiadaviek súvisiacich s jej jednotlivými činnosťami, bezpečnosti a ochrane zdravia pri práci a ochrane životného prostredia.

Na základe dosiahnutých hospodárskych výsledkov v roku 2025, rozsahu rozpracovaných zákaziek, odborného potenciálu spoločnosti a existujúceho výrobného a technického zázemia možno predpokladať pokračovanie podnikateľskej činnosti a ďalší rozvoj spoločnosti aj v nasledujúcom období. Spoločnosť bude svoju stratégiu naďalej orientovať na stabilný rast, efektívnu realizáciu zákaziek, rozvoj vlastných činností a udržanie konkurencieschopnosti na trhu.

9. Iné informácie podľa § 20 zákona o účtovníctve

Udalosti osobitného významu po skončení účtovného obdobia

Po skončení účtovného obdobia k 31. decembru 2025 nenastali udalosti osobitného významu, ktoré by mali významný vplyv na hospodársku a finančnú situáciu spoločnosti Koľajové a dopravné stavby s.r.o. ,alebo ktoré by si vyžadovali úpravu údajov vykázaných v účtovnej závierke za rok 2025.

Spoločnosť aj po skončení účtovného obdobia pokračuje vo svojej bežnej podnikateľskej činnosti, najmä v realizácii železničných a dopravných stavieb, v recyklačnej činnosti a v činnosti súvisiacej s prevádzkou lomu.

Ku dňu zostavenia výročnej správy neboli spoločnosti známe skutočnosti, ktoré by zásadným spôsobom menili predpoklady použité pri zostavení účtovnej závierky za rok 2025 alebo mali významný vplyv na pokračovanie činnosti spoločnosti.

Vedenie spoločnosti priebežne vyhodnocuje hospodársky vývoj, stav realizovaných zákaziek a ďalšie ekonomické a prevádzkové skutočnosti s cieľom zabezpečiť stabilné pokračovanie podnikateľskej činnosti.

Výskum a vývoj

Spoločnosť v priebehu roka 2025 nevynaložila žiadne náklady na činnosť v oblasti výskumu a vývoja.

Organizačné zložky v zahraničí

Spoločnosť nemá v zahraničí zriadené žiadne organizačné zložky.

Nadobúdanie vlastných obchodných podielov a podielov materskej účtovnej jednotky

Spoločnosť v sledovanom období nenadobudla žiadne vlastné obchodné podiely. Taktiež nedošlo k nadobudnutiu akcií, dočasných listov alebo obchodných podielov materskej účtovnej jednotky podľa § 22 zákona o účtovníctve.

Návrh na rozdelenie zisku alebo vyrovnanie straty

Spoločnosť dosiahla za rok 2025 čistý zisk vo výške 1 455 274,16 EUR. Rozhodnutím valného zhromaždenia spoločnosti bol zisk preúčtovaný na účet nerozdeleného zisku minulých rokov.

10. Účtovná závierka

UZPODv14_1

Úč POD

ÚČTOVNÁ ZÁVIERKA

podnikateľov v podvojnom účtovníctve

zostavená k 31.12.2025

Číselné údaje sa zarovnávajú vpravo, ostatné údaje sa píšu zľava. Nevyplnené riadky sa ponechávajú prázdne.
Údaje sa vypĺňajú paličkovým písmom (podľa tohto vzoru), písacím strojom alebo tlačiarňou, a to čiernou alebo tmavomodrou farbou.
Á Ä B Č D É F G H Í J K L M N O P Q R Š T Ú V X Ý Ž 0 1 2 3 4 5 6 7 8 9

Daňové identifikačné číslo	Účtovná závierka	Účtovná jednotka		Mesiac Rok
2020493607	X riadna	malá	Za obdobie	od 1 2025
IČO	mimoriadna	X veľká		do 12 2025
31721401	priebežná		Bezprostredne predchádzajúce obdobie	od 1 2024
SK NACE	(vyznačí sa x)			do 12 2024
42.12.0				

Priložené súčasti účtovnej závierky

X Súvaha (Úč POD 1-01) *(v celých eurách)* X Výkaz ziskov a strát (Úč POD 2-01) *(v celých eurách)* X Poznámky (Úč POD 3-01) *(v celých eurách alebo eurocentoch)*

Obchodné meno (názov) účtovnej jednotky

Koľajové a dopravné stavby s.r.o. Košice

Sídlo účtovnej jednotky

Ulica: KRIVÁ — Číslo: 23

PSČ: 04001 — Obec: KOŠICE – MESTSKÁ ČASŤ JUH

Označenie obchodného registra a číslo zápisu obchodnej spoločnosti

Mestský súd Košice, odd.¦ Sro., vložka č.¦ 7349/V

Telefónne číslo: 0556806333 — Faxové číslo:

E-mailová adresa:

Zostavená dňa:	Schválená dňa:	Podpisový záznam štatutárneho orgánu účtovnej jednotky alebo člena štatutárneho orgánu účtovnej jednotky alebo podpisový záznam fyzickej osoby, ktorá je účtovnou jednotkou:
18.03.2026	24.03.2026	

Záznamy daňového úradu

Miesto pre evidenčné číslo — Odtlačok prezentačnej pečiatky daňového úradu

MF SR č. 18009/2014 — Tlačivo vytlačené z Portálu FS — **Strana 1**

UZPODv14_2

Súvaha
Úč POD 1 - 01

DIČ 2020493607 IČO 31721401

Označenie a	STRANA AKTÍV b	Číslo riadku c	Bežné účtovné obdobie 1 Brutto - časť 1 / Korekcia - časť 2	Bežné účtovné obdobie Netto 2	Bezprostredne predchádzajúce účtovné obdobie Netto 3
	SPOLU MAJETOK r. 02 + r. 33 + r. 74	01	160908091	102477981	
			58430111		69272622
A.	**Neobežný majetok r. 03 + r. 11 + r. 21**	02	75406391	17038051	
			58368341		17399481
A.I.	**Dlhodobý nehmotný majetok súčet (r. 04 až r. 10)**	03	78088		
			78088		
A.I.1.	Aktivované náklady na vývoj (012) - /072, 091A/	04			
2.	Softvér (013) - /073, 091A/	05	78088		
			78088		
3.	Oceniteľné práva (014) - /074, 091A/	06			
4.	Goodwill (015) - /075, 091A/	07			
5.	Ostatný dlhodobý nehmotný majetok (019, 01X) - /079, 07X, 091A/	08			
6.	Obstarávaný dlhodobý nehmotný majetok (041) - /093/	09			
7.	Poskytnuté preddavky na dlhodobý nehmotný majetok (051) - /095A/	10			
A.II.	**Dlhodobý hmotný majetok súčet (r. 12 až r. 20)**	11	74625511	17038051	
			57587461		17399481
A.II.1.	Pozemky (031) - /092A/	12	649795	649795	
					649795
2.	Stavby (021) - /081, 092A/	13	937542	215371	
			722171		258510
3.	Samostatné hnuteľné veci a súbory hnuteľných vecí (022) - /082, 092A/	14	58752141	838639	
			50365751		817643

MF SR č. 18009/2014

Strana 2

Označenie a	STRANA AKTÍV b	Číslo riadku c	Bežné účtovné obdobie 1 Brutto - časť 1 / Korekcia - časť 2	Bežné účtovné obdobie Netto 2	Bezprostredne predchádzajúce účtovné obdobie Netto 3
4.	Pestovateľské celky trvalých porastov (025) - /085, 092A/	15			
5.	Základné stádo a ťažné zvieratá (026) - /086, 092A/	16			
6.	Ostatný dlhodobý hmotný majetok (029, 02X, 032) - /089, 08X, 092A/	17			
7.	Obstarávaný dlhodobý hmotný majetok (042) - /094/	18			14000
8.	Poskytnuté preddavky na dlhodobý hmotný majetok (052) - /095A/	19			
9.	Opravná položka k nadobudnutému majetku (+/- 097) +/- 098	20			
A.III.	**Dlhodobý finančný majetok súčet (r. 22 až r. 32)**	**21**			
A.III.1.	Podielové cenné papiere a podiely v prepojených účtovných jednotkách (061A, 062A, 063A) - /096A/	22			
2.	Podielové cenné papiere a podiely s podielovou účasťou okrem v prepojených účtovných jednotkách (062A) - /096A/	23			
3.	Ostatné realizovateľné cenné papiere a podiely (063A) - /096A/	24			
4.	Pôžičky prepojeným účtovným jednotkám (066A) - /096A/	25			
5.	Pôžičky v rámci podielovej účasti okrem prepojeným účtovným jednotkám (066A) - /096A/	26			
6.	Ostatné pôžičky (067A) - /096A/	27			
7.	Dlhové cenné papiere a ostatný dlhodobý finančný majetok (065A, 069A,06XA) - /096A/	28			

Označenie a	STRANA AKTÍV b	Číslo riadku c	Bežné účtovné obdobie 1 Brutto - časť 1	Bežné účtovné obdobie 1 Korekcia - časť 2	Bežné účtovné obdobie Netto 2	Bezprostredne predchádzajúce účtovné obdobie Netto 3
8.	Pôžičky a ostatný dlhodobý finančný majetok so zostatkovou dobou splatnosti najviac jeden rok (066A, 067A, 069A, 06XA) - /096A/	29				
9.	Účty v bankách s dobou viazanosti dlhšou ako jeden rok (22XA)	30				
10.	Obstarávaný dlhodobý finančný majetok (043) - /096A/	31				
11.	Poskytnuté preddavky na dlhodobý finančný majetok (053) - /095A/	32				
B.	**Obežný majetok r. 34 + r. 41 + r. 53 + r. 66 + r. 71**	**33**	8393814	6177	8387637	5161277
B.I.	**Zásoby súčet (r. 35 až r. 40)**	**34**	2624711		2624711	18213
B.I.1.	Materiál (112, 119, 11X) - /191, 19X/	35	2557758		2557758	11288
2.	Nedokončená výroba a polotovary vlastnej výroby (121, 122, 12X) - /192, 193, 19X/	36				
3.	Výrobky (123) - /194/	37	66953		66953	6925
4.	Zvieratá (124) - /195/	38				
5.	Tovar (132, 133, 13X, 139) - /196, 19X/	39				
6.	Poskytnuté preddavky na zásoby (314A) - /391A/	40				
B.II.	**Dlhodobé pohľadávky súčet (r. 42 + r. 46 až r. 52)**	**41**	209137	6177	202960	475722
B.II.1.	**Pohľadávky z obchodného styku súčet (r. 43 až r. 45)**	**42**	205153	6177	198976	469625

UZPODv14_5

Súvaha
Úč POD 1 - 01

DIČ 2020493607 IČO 31721401

Označenie a	STRANA AKTÍV b	Číslo riadku c	Bežné účtovné obdobie 1 Brutto - časť 1	Bežné účtovné obdobie 1 Korekcia - časť 2	Bežné účtovné obdobie Netto 2	Bezprostredne predchádzajúce účtovné obdobie Netto 3
1.a.	Pohľadávky z obchodného styku voči prepojeným účtovným jednotkám (311A, 312A, 313A, 314A, 315A, 31XA) - /391A/	43				
1.b.	Pohľadávky z obchodného styku v rámci podielovej účasti okrem pohľadávok voči prepojeným účtovným jednotkám (311A, 312A, 313A, 314A, 315A, 31XA) - /391A/	44				
1.c.	Ostatné pohľadávky z obchodného styku (311A, 312A, 313A, 314A, 315A, 31XA) - /391A/	45	205153		198976	
			6177			469625
2.	Čistá hodnota zákazky (316A)	46				
3.	Ostatné pohľadávky voči prepojeným účtovným jednotkám (351A) - /391A/	47				
4.	Ostatné pohľadávky v rámci podielovej účasti okrem pohľadávok voči prepojeným účtovným jednotkám (351A) - /391A/	48				
5.	Pohľadávky voči spoločníkom, členom a združeniu (354A, 355A, 358A, 35XA) - /391A/	49				
6.	Pohľadávky z derivátových operácií (373A, 376A)	50				
7.	Iné pohľadávky (335A, 336A, 33XA, 371A, 374A, 375A, 378A) - /391A/	51				
8.	Odložená daňová pohľadávka (481A)	52	3984		3984	
						6097
B.III.	**Krátkodobé pohľadávky súčet (r. 54 + r. 58 až r. 65)**	**53**	3651097		3651097	
						3515434
B.III.1.	**Pohľadávky z obchodného styku súčet (r. 55 až r. 57)**	**54**	3012398		3012398	
						3472758
1.a.	Pohľadávky z obchodného styku voči prepojeným účtovným jednotkám (311A, 312A, 313A, 314A, 315A, 31XA) - /391A/	55				
1.b.	Pohľadávky z obchodného styku v rámci podielovej účasti okrem pohľadávok voči prepojeným účtovným jednotkám (311A, 312A, 313A, 314A, 315A, 31XA) - /391A/	56				

Označenie a	STRANA AKTÍV b	Číslo riadku c	Bežné účtovné obdobie 1 Brutto - časť 1	Bežné účtovné obdobie 1 Korekcia - časť 2	Bežné účtovné obdobie Netto 2	Bezprostredne predchádzajúce účtovné obdobie Netto 3
1.c.	Ostatné pohľadávky z obchodného styku (311A, 312A, 313A, 314A, 315A, 31XA) - /391A/	57	3012398		3012398	
						3472758
2.	Čistá hodnota zákazky (316A)	58	260638		260638	
3.	Ostatné pohľadávky voči prepojeným účtovným jednotkám (351A) - /391A/	59				
4.	Ostatné pohľadávky v rámci podielovej účasti okrem pohľadávok voči prepojeným účtovným jednotkám (351A) - /391A/	60				
5.	Pohľadávky voči spoločníkom, členom a združeniu (354A, 355A, 358A, 35XA, 398A) - /391A/	61				
6.	Sociálne poistenie (336A) - /391A/	62				
7.	Daňové pohľadávky a dotácie (341, 342, 343, 345, 346, 347) - /391A/	63	374619		374619	
						40413
8.	Pohľadávky z derivátových operácií (373A, 376A)	64				
9.	Iné pohľadávky (335A, 33XA, 371A, 374A, 375A, 378A) - /391A/	65	3442		3442	
						2263
B.IV.	**Krátkodobý finančný majetok súčet (r. 67 až r. 70)**	**66**				
B.IV.1.	Krátkodobý finančný majetok v prepojených účtovných jednotkách (251A, 253A, 256A, 257A, 25XA) - /291A, 29XA/	67				
2.	Krátkodobý finančný majetok bez krátkodobého finančného majetku v prepojených účtovných jednotkách (251A, 253A, 256A, 257A, 25XA) - /291A, 29XA/	68				
3.	Vlastné akcie a vlastné obchodné podiely (252)	69				
4.	Obstarávaný krátkodobý finančný majetok (259, 314A) - /291A/	70				

UZPODv14_7

Súvaha
Úč POD 1 - 01

DIČ 2020493607 IČO 31721401

Označenie a	STRANA AKTÍV b	Číslo riadku c	Bežné účtovné obdobie 1 Brutto - časť 1	Bežné účtovné obdobie 1 Korekcia - časť 2	Bežné účtovné obdobie Netto 2	Bezprostredne predchádzajúce účtovné obdobie Netto 3
B.V.	**Finančné účty r. 72 + r. 73**	**71**	1908869		1908869	
						1151908
B.V.1.	Peniaze (211, 213, 21X)	72	110129		110129	
						6260
2.	Účty v bankách (221A, 22X, +/- 261)	73	1798740		1798740	
						1145648
C.	**Časové rozlíšenie súčet (r. 75 až r. 78)**	**74**	156356		156356	
						26037
C.1.	Náklady budúcich období dlhodobé (381A, 382A)	75				
2.	Náklady budúcich období krátkodobé (381A, 382A)	76	63410		63410	
						26037
3.	Príjmy budúcich období dlhodobé (385A)	77				
4.	Príjmy budúcich období krátkodobé (385A)	78	92946		92946	

Označenie a	STRANA PASÍV b	Číslo riadku c	Bežné účtovné obdobie 4	Bezprostredne predchádzajúce účtovné obdobie 5
	SPOLU VLASTNÉ IMANIE A ZÁVÄZKY r. 80 + r. 101 + r. 141	**79**	10247798	6927262
A.	**Vlastné imanie r. 81 + r. 85 + r. 86 + r. 87 + r. 90 + r. 93 + r. 97 + r. 100**	**80**	3234367	3427270
A.I.	**Základné imanie súčet (r. 82 až r. 84)**	**81**	10000	10000
A.I.1.	Základné imanie (411 alebo +/- 491)	82	10000	10000
2.	Zmena základného imania +/- 419	83		
3.	Pohľadávky za upísané vlastné imanie (/-/353)	84		
A.II.	**Emisné ážio (412)**	**85**		
A.III.	**Ostatné kapitálové fondy (413)**	**86**		
A.IV.	**Zákonné rezervné fondy r. 88 + r. 89**	**87**	1000	1000
A.IV.1.	Zákonný rezervný fond a nedeliteľný fond (417A, 418, 421A, 422)	88	1000	1000
2.	Rezervný fond na vlastné akcie a vlastné podiely (417A, 421A)	89		

MF SR č. 18009/2014 Strana 7

Označenie a	STRANA PASÍV b	Číslo riadku c	Bežné účtovné obdobie 4	Bezprostredne predchádzajúce účtovné obdobie 5
A.V.	**Ostatné fondy zo zisku r. 91 + r. 92**	**90**		
A.V.1.	Štatutárne fondy (423, 42X)	91		
2.	Ostatné fondy (427, 42X)	92		
A.VI.	**Oceňovacie rozdiely z precenenia súčet (r. 94 až r. 96)**	**93**		
A.VI.1.	Oceňovacie rozdiely z precenenia majetku a záväzkov (+/- 414)	94		
2.	Oceňovacie rozdiely z kapitálových účastín (+/- 415)	95		
3.	Oceňovacie rozdiely z precenenia pri zlúčení, splynutí a rozdelení (+/- 416)	96		
A.VII.	**Výsledok hospodárenia minulých rokov r. 98 + r. 99**	**97**	1768093	2119058
A.VII.1.	Nerozdelený zisk minulých rokov (428)	98	1768093	2119058
2.	Neuhradená strata minulých rokov (/-/429)	99		
A.VIII.	**Výsledok hospodárenia za účtovné obdobie po zdanení /+-/ r. 01 - (r. 81 + r. 85 + r. 86 + r. 87 + r. 90 + r. 93 + r. 97 + r. 101 + r. 141)**	**100**	1455274	1297212
B.	**Záväzky r. 102 + r. 118 + r. 121 + r. 122 + r. 136 + r. 139 + r. 140**	**101**	6886904	3340557
B.I.	**Dlhodobé záväzky súčet (r. 103 + r. 107 až r. 117)**	**102**	342540	356573
B.I.1.	**Dlhodobé záväzky z obchodného styku súčet (r. 104 až r. 106)**	**103**	17845	17845
1.a.	Záväzky z obchodného styku voči prepojeným účtovným jednotkám (321A, 475A, 476A)	104		
1.b.	Záväzky z obchodného styku v rámci podielovej účasti okrem záväzkov voči prepojeným účtovným jednotkám (321A, 475A, 476A)	105		
1.c.	Ostatné záväzky z obchodného styku (321A, 475A, 476A)	106	17845	17845
2.	Čistá hodnota zákazky (316A)	107		
3.	Ostatné záväzky voči prepojeným účtovným jednotkám (471A, 47XA)	108		
4.	Ostatné záväzky v rámci podielovej účasti okrem záväzkov voči prepojeným účtovným jednotkám (471A, 47XA)	109		
5.	Ostatné dlhodobé záväzky (479A, 47XA)	110	265441	234830
6.	Dlhodobé prijaté preddavky (475A)	111		
7.	Dlhodobé zmenky na úhradu (478A)	112		
8.	Vydané dlhopisy (473A/-/255A)	113		
9.	Záväzky zo sociálneho fondu (472)	114	47565	44509
10.	Iné dlhodobé záväzky (336A, 372A, 474A, 47XA)	115	11689	59389
11.	Dlhodobé záväzky z derivátových operácií (373A, 377A)	116		
12.	Odložený daňový záväzok (481A)	117		

Označenie a	STRANA PASÍV b	Číslo riadku c	Bežné účtovné obdobie 4	Bezprostredne predchádzajúce účtovné obdobie 5
B.II.	**Dlhodobé rezervy r. 119 + r. 120**	**118**		
B.II.1.	Zákonné rezervy (451A)	119		
2.	Ostatné rezervy (459A, 45XA)	120		
B.III.	**Dlhodobé bankové úvery (461A, 46XA)**	**121**		
B.IV.	**Krátkodobé záväzky súčet (r. 123 + r. 127 až r. 135)**	**122**	6419840	2817682
B.IV.1.	**Záväzky z obchodného styku súčet (r. 124 až r. 126)**	**123**	4671426	2159647
1.a.	Záväzky z obchodného styku voči prepojeným účtovným jednotkám (321A, 322A, 324A, 325A, 326A, 32XA, 475A, 476A, 478A, 47XA)	124	3260	5160
1.b.	Záväzky z obchodného styku v rámci podielovej účasti okrem záväzkov voči prepojeným účtovným jednotkám (321A, 322A, 324A, 325A, 326A, 32XA, 475A, 476A, 478A, 47XA)	125		
1.c.	Ostatné záväzky z obchodného styku (321A, 322A, 324A, 325A, 326A, 32XA, 475A, 476A, 478A, 47XA)	126	4668166	2154487
2.	Čistá hodnota zákazky (316A)	127	1116150	89785
3.	Ostatné záväzky voči prepojeným účtovným jednotkám (361A, 36XA, 471A, 47XA)	128		
4.	Ostatné záväzky v rámci podielovej účasti okrem záväzkov voči prepojeným účtovným jednotkám (361A, 36XA, 471A, 47XA)	129		
5.	Záväzky voči spoločníkom a združeniu (364, 365, 366, 367, 368, 398A, 478A, 479A)	130		
6.	Záväzky voči zamestnancom (331, 333, 33X, 479A)	131	107896	100064
7.	Záväzky zo sociálneho poistenia (336A)	132	104350	63771
8.	Daňové záväzky a dotácie (341, 342, 343, 345, 346, 347, 34X)	133	183078	197131
9.	Záväzky z derivátových operácií (373A, 377A)	134		
10.	Iné záväzky (372A, 379A, 474A, 475A, 479A, 47XA)	135	236940	207284
B.V.	**Krátkodobé rezervy r. 137 + r. 138**	**136**	124515	166007
B.V.1.	Zákonné rezervy (323A, 451A)	137	122715	116155
2.	Ostatné rezervy (323A, 32X, 459A, 45XA)	138	1800	49852
B.VI.	**Bežné bankové úvery (221A, 231, 232, 23X, 461A, 46XA)**	**139**	9	295
B.VII.	**Krátkodobé finančné výpomoci (241, 249, 24X, 473A, /-/255A)**	**140**		
C.	**Časové rozlíšenie súčet (r. 142 až r. 145)**	**141**	126527	159435
C.1.	Výdavky budúcich období dlhodobé (383A)	142		
2.	Výdavky budúcich období krátkodobé (383A)	143		
3.	Výnosy budúcich období dlhodobé (384A)	144	110197	126523
4.	Výnosy budúcich období krátkodobé (384A)	145	16330	32912

Výkaz ziskov a strát Úč POD 2 - 01 | DIČ 2020493607 | IČO 31721401

Označenie	Text	Číslo riadku	Skutočnosť	
			bežné účtovné obdobie	bezprostredne predchádzajúce účtovné obdobie
a	b	c	1	2
*	**Čistý obrat (časť účt. tr. 6 podľa zákona)**	01	15573660	12567501
**	**Výnosy z hospodárskej činnosti spolu súčet (r. 03 až r. 09)**	02	16015237	12658529
I.	Tržby z predaja tovaru (604, 607)	03		
II.	Tržby z predaja vlastných výrobkov (601)	04	121502	92240
III.	Tržby z predaja služieb (602, 606)	05	15452158	12475261
IV.	Zmeny stavu vnútroorganizačných zásob (+/-) (účtová skupina 61)	06	60028	6052
V.	Aktivácia (účtová skupina 62)	07	111477	1788
VI.	Tržby z predaja dlhodobého nehmotného majetku, dlhodobého hmotného majetku a materiálu (641, 642)	08	229112	31193
VII.	Ostatné výnosy z hospodárskej činnosti (644, 645, 646, 648, 655, 657)	09	40960	51995
**	**Náklady na hospodársku činnosť spolu r. 11 + r. 12 + r. 13 + r.14 + r. 15 + r. 20 + r. 21 + r. 24 + r. 25 + r. 26**	10	14068277	10972092
A.	Náklady vynaložené na obstaranie predaného tovaru (504, 507)	11		
B.	Spotreba materiálu, energie a ostatných neskladovateľných dodávok (501, 502, 503)	12	3323746	2346173
C.	Opravné položky k zásobám (+/-) (505)	13		
D.	Služby (účtová skupina 51)	14	7715604	5936781
E.	Osobné náklady (r. 16 až r. 19)	15	2506697	2242786
E.1.	Mzdové náklady (521, 522)	16	1786293	1592966
2.	Odmeny členom orgánov spoločnosti a družstva (523)	17		
3.	Náklady na sociálne poistenie (524, 525, 526)	18	651962	587337
4.	Sociálne náklady (527, 528)	19	68442	62483
F.	Dane a poplatky (účtová skupina 53)	20	33931	60312
G.	Odpisy a opravné položky k dlhodobému nehmotnému majetku a dlhodobému hmotnému majetku (r. 22 + r. 23)	21	326174	347440
G.1.	Odpisy dlhodobého nehmotného majetku a dlhodobého hmotného majetku (551)	22	326174	347440
2.	Opravné položky k dlhodobému nehmotnému majetku a dlhodobému hmotnému majetku (+/-) (553)	23		
H.	Zostatková cena predaného dlhodobého majetku a predaného materiálu (541, 542)	24	14548	8513
I.	Opravné položky k pohľadávkam (+/-) (547)	25	-11262	-13934
J.	Ostatné náklady na hospodársku činnosť (543, 544, 545, 546, 548, 549, 555, 557)	26	31839	44021
***	**Výsledok hospodárenia z hospodárskej činnosti (+/-) (r. 02 - r. 10)**	27	1946960	1686437

Označenie a	Text b	Číslo riadku c	Skutočnosť bežné účtovné obdobie 1	Skutočnosť bezprostredne predchádzajúce účtovné obdobie 2
*	**Pridaná hodnota (r. 03 + r. 04 + r. 05 + r. 06 + r. 07) - (r. 11 + r. 12 + r. 13 + r. 14)**	**28**	4705815	4292387
**	**Výnosy z finančnej činnosti spolu r. 30 + r. 31 + r. 35 + r. 39 + r. 42 + r. 43 + r. 44**	**29**		26
VIII.	Tržby z predaja cenných papierov a podielov (661)	30		
IX.	Výnosy z dlhodobého finančného majetku súčet (r. 32 až r. 34)	31		
IX.1.	Výnosy z cenných papierov a podielov od prepojených účtovných jednotiek (665A)	32		
2.	Výnosy z cenných papierov a podielov v podielovej účasti okrem výnosov prepojených účtovných jednotiek (665A)	33		
3.	Ostatné výnosy z cenných papierov a podielov (665A)	34		
X.	Výnosy z krátkodobého finančného majetku súčet (r. 36 až r. 38)	35		
X.1.	Výnosy z krátkodobého finančného majetku od prepojených účtovných jednotiek (666A)	36		
2.	Výnosy z krátkodobého finančného majetku v podielovej účasti okrem výnosov prepojených účtovných jednotiek (666A)	37		
3.	Ostatné výnosy z krátkodobého finančného majetku (666A)	38		
XI.	Výnosové úroky (r. 40 + r. 41)	39		
XI.1.	Výnosové úroky od prepojených účtovných jednotiek (662A)	40		
2.	Ostatné výnosové úroky (662A)	41		
XII.	Kurzové zisky (663)	42		26
XIII.	Výnosy z precenenia cenných papierov a výnosy z derivátových operácií (664, 667)	43		
XIV.	Ostatné výnosy z finančnej činnosti (668)	44		
**	**Náklady na finančnú činnosť spolu r. 46 + r. 47 + r. 48 + r. 49 + r. 52 + r. 53 + r. 54**	**45**	38959	29715
K.	Predané cenné papiere a podiely (561)	46		
L.	Náklady na krátkodobý finančný majetok (566)	47		
M.	Opravné položky k finančnému majetku (+/-) (565)	48		
N.	Nákladové úroky (r. 50 + r. 51)	49	22747	26302
N.1.	Nákladové úroky pre prepojené účtovné jednotky (562A)	50		
2.	Ostatné nákladové úroky (562A)	51	22747	26302
O.	Kurzové straty (563)	52		10
P.	Náklady na precenenie cenných papierov a náklady na derivátové operácie (564, 567)	53		
Q.	Ostatné náklady na finančnú činnosť (568, 569)	54	16212	3403

UZPODv14_12

Výkaz ziskov a strát Úč POD 2 - 01 | DIČ 2020493607 | IČO 31721401

Označenie a	Text b	Číslo riadku c	Skutočnosť: bežné účtovné obdobie 1	Skutočnosť: bezprostredne predchádzajúce účtovné obdobie 2
***	**Výsledok hospodárenia z finančnej činnosti (+/-) (r. 29 - r. 45)**	55	-38959	-29689
****	**Výsledok hospodárenia za účtovné obdobie pred zdanením (+/-) (r. 27 + r. 55)**	56	1908001	1656748
R.	Daň z príjmov (r. 58 + r. 59)	57	452727	359536
R.1.	Daň z príjmov splatná (591, 595)	58	450613	358389
2.	Daň z príjmov odložená (+/-) (592)	59	2114	1147
S.	Prevod podielov na výsledku hospodárenia spoločníkom (+/- 596)	60		
****	**Výsledok hospodárenia za účtovné obdobie po zdanení (+/-) (r. 56 - r. 57 - r. 60)**	61	1455274	1297212

POZNÁMKY K ÚČTOVNEJ ZÁVIERKE 2025

zostavené podľa Opatrenia č. MF/23377/2014-74 (FS č.12/2014), ktorým sa ustanovujú podrobnosti o individuálnej účtovnej závierke a rozsahu údajov určených z individuálnej účtovnej závierky na zverejnenie
pre veľké účtovné jednotky a subjekty verejného záujmu
v znení opatrenia č. MF/19926/2015-74 (FS č.12/2015) a opatrenia č. MF/14770/2017-74 (FS č.15/2017)

Článok I – VŠEOBECNÉ INFORMÁCIE

1) **Základné informácie o účtovnej jednotke:**

Obchodné meno:	Koľajové a dopravné stavby s. r. o. Košice
Sídlo:	Krivá 23, 040 01 Košice -mestská časť Juh
Právna forma:	Spoločnosť s ručením obmedzeným
Dátum vzniku:	Zápis do obchodného registra: 12.02.1996.
Hlavný predmet podnikania:	Výstavba železníc.
Subjekt verejného záujmu:	Koľajové a dopravné stavby s. r. o. Košice nie je subjektom verejného záujmu (§ 2/14 ZoU).
Účtovné obdobie:	Kalendárny rok 2025

Spoločnosť Koľajové a dopravné stavby s. r. o. Košice splnila podmienky zaradenia do veľkostnej skupiny ako veľká účtovná jednotka..

Názov položky	Bežné účtovné obdobie	Bezprostredne predchádzajúce účtovné obdobie	Áno/Nie
Netto aktíva celkom	**10 247 798**	**6 927 262**	**áno**
Čistý obrat celkom	**15 573 660**	**12 567 501**	**áno**
Počet zamestnancov	**58**	**55**	**áno**

ÚJ spĺňa veľkostné podmienky na zatriedenie do veľkostnej skupiny – **veľká účtovná jednotka,** preto zostavuje účtovnú závierku podľa metodiky pre túto veľkostnú skupinu (Opatrenie č. MF/23377/2014-74 v znení neskorších predpisov).

2) **Informácie o inej účtovnej jednotke, v ktorej je účtovná jednotka neobmedzene ručiacim spoločníkom:**

ÚJ nie je neobmedzene ručiacim spoločníkov iných spoločnostiach podľa § 56 ods. 5 Obchodného zákonníka.

3) **Dátum schválenia účtovnej závierky** za bezprostredne predchádzajúce účtovné obdobie príslušným orgánom účtovnej jednotky: 22.04.2025.

4) **Právny dôvod** na zostavenie účtovnej závierky:
Účtovná závierka Spoločnosti k 31. decembru 2025 je zostavená ako riadna účtovná závierka podľa § 17 ods. 6 zákona NR SR č. 431/2002 Z. z. o účtovníctve, za účtovné obdobie od 1. januára 2025 do 31. decembra 2025. Bola zostavená za predpokladu nepretržitého trvania spoločnosti.

Účtovná závierka za rok 2024:

Účtovnú závierku spoločnosti Koľajové a dopravné stavby s. r. o. Košice k 31.12.2024 schválilo riadne valné zhromaždenie, ktoré sa konalo dňa 22.04.2025 a bola v súlade s § 19 zákona o účtovníctve overená audítorom – EKONTECH s. r. o., Kukučínova 23, 040 01 Košice.

ÚJ zverejnila účtovnú závierku za predchádzajúce účtovné obdobie 2024 dňa 24.03.2025. Účtovná závierka spoločnosti k 31.12.2024 spolu so správou audítora o overení účtovnej závierky k 31.12.2024, výročnou správou, dodatkom správy audítora o overení súladu výročnej správy s účtovnou závierkou bola uložená do registra účtovných závierok dňa 25.09.2025.

5) **Údaje o skupine** účtovných jednotiek v súvislosti **s konsolidáciou**:

ÚJ nie je súčasťou konsolidovaného celku, nezahŕňa sa do konsolidovanej účtovnej závierky iných spoločnosti, a tiež nezostavuje konsolidovanú účtovnú závierku za iné spoločnosti.

6**) Priemerný prepočítaný počet zamestnancov počas účtovného obdobia:**
(vedúcim zamestnancom sa rozumejú členovia štatutárneho orgánu a ich priami podriadení)

Názov položky	1. Bežné účtovné obdobie	Bezprostredne predchádzajúce účtovné obdobie
Priemerný prepočítaný počet počas účtovného obdobia	58	53,5
Počet zamestnancov ku dňu, ku ktorému sa zostavuje účtovná závierka, z toho: 31.12. 2025	58	55
- počet vedúcich zamestnancov	7	7

Článok II – INFORMÁCIE O PRIJATÝCH POSTUPOCH

1) Účtovná závierka je zostavená za splnenia predpokladu, že účtovná jednotka bude **nepretržite pokračovať** vo svojej činnosti minimálne 12 mesiacov po zavierkovom dni v zmysle § 7 ods. 4 zákona o účtovníctve.

2) Informácia o aplikácii účtovných zásad a účtovných metód, ktoré sú dôležité na posúdenie majetku, záväzkov, finančnej situácie a výsledku hospodárenia. Informácia **o zmenách účtovných zásad a zmenách účtovných metód.**

Účtovné metódy a všeobecné účtovné zásady boli účtovnou jednotkou konzistentne aplikované. Zostavenie účtovnej závierky si vyžaduje, aby manažment Spoločnosti urobil úsudky, odhady a predpoklady, ktoré ovplyvňujú aplikáciu účtovných metód a účtovných zásad a hodnotu vykazovaného majetku, záväzkov, výnosov a nákladov. Odhady a súvisiace predpoklady sú založené na minulých skúsenostiach a iných rozličných faktoroch, považovaných za primerané okolnostiam, na základe ktorých formuje východisko pre posúdenie účtovných hodnôt majetku a záväzkov, ktoré nie sú zrejme z iných zdrojov.
Úsudky - Informácie o úsudkoch použitých v súvislosti a aplikáciou účtovných metód a účtovných zásad, ktoré majú významný dopad na hodnoty vykázané v účtovnej závierke, sú bližšie opísané v nasledujúcich bodoch poznámok. Spoločnosť neidentifikovala takú neistotu v odhadoch a predpokladoch, pri ktorej by existovalo riziko, že by mohla viesť k ich významnej úprave v nasledujúcom účtovnom období.

Spoločnosť uplatnila účtovné zásady a účtovné metódy v súlade s platnými účtovnými predpismi.

3) Informácie o charaktere a účele **transakcií, ktoré sa neuvádzajú v súvahe**,
ÚJ v roku 2025 neúčtovala významné transakcie na účely posúdenia finančnej situácie takej, ktoré majú finančný vplyv týchto uvedených transakcií na účtovnú jednotku:
(napr. súdne spory, zmluvy, časovo limitované licencie a oprávnenia, podnikové kombinácie, záväzky investovať, dopad legislatívy, celkový pokles v hospodárskom segmente4)

Spôsob a určenie oceňovania majetku a záväzkov:
a) Spôsob oceňovania majetku a záväzkov (§ 25 ZoU):

Č.	Názov položky	Spôsob oceňovania
1.	Dlhodobý nehmotný majetok externe kúpený:	Obstarávacia cena
2.	Dlhodobý nehmotný majetok interne vytvorený:	Vlastné náklady
3.	Dlhodobý nehmotný majetok obstaraný inak (darom):	Reálna hodnota
4.	Dlhodobý hmotný majetok externe kúpený:	Obstarávacia cena
5.	Dlhodobý hmotný majetok interne vytvorený:	Vlastné náklady
6.	Dlhodobý nehmotný majetok obstaraný inak (darom):	Reálna hodnota
7.	Dlhodobý finančný majetok:	Obstarávacia cena
8.	Zásoby obstarané kúpou:	Obstarávacia cena
9.	Zásoby vytvorené vlastnou činnosťou:	Vlastné náklady
10.	Zásoby obstarané inak (darom):	Reálna hodnota
11.	ZV a zákazková výstavba nehnuteľnosti určenej na predaj:	Menovitá hodnota
12.1.	Vlastné pohľadávky:	Menovitá hodnota
12.2	Kúpené pohľadávky:	Obstarávacia cena
13.	Krátkodobý finančný majetok:	Obstarávacia cena
14.	Časové rozlíšenie na strane aktív súvahy:	Menovitá hodnota
15.	Záväzky, vrátane rezerv, dlhopisov, pôžičiek a úverov:	Menovitá hodnota
16.	Časové rozlíšenie na strane pasív súvahy:	Menovitá hodnota
17.	Deriváty:	Menovitá hodnota
18.	Majetok a záväzky zabezpečené derivátmi:	Menovitá hodnota
19.	Prenajatý majetok a majetok obstaraný na základe zmluvy o kúpe prenajatej veci:	Obstarávacia cena
20.	Splatná daň z príjmov a odložená daň z príjmov:	Menovitá hodnota

b) Trvalé zníženie hodnoty majetku nebolo účtované. Prechodné zníženie hodnoty majetku je zaúčtované formou opravnej položky, stanovenej odborným odhadom bonity majetku.

c) Záväzky účtovná jednotka ocenila menovitou hodnotou záväzkov. Rezervy účtovná jednotka ocenila odborným odhadom budúcej menovitej hodnoty potrebnej na ich úhradu.

d) Určenie ocenenia finančných nástrojov alebo majetku, ktorý nie je finančným nástrojom pri oceňovaní **reálnou hodnotou nebolo účtované.**

e) Určenie ocenenia finančných nástrojov pri oceňovaní obstarávacou cenou alebo vlastnými nákladmi:

[**Finančné nástroje** definuje § 5 zákona č.566/2001 Z.z. o cenných papieroch v znení neskorších predpisov – sú to napr. cenné papiere (akcie, dlhopisy, dočasné listy), deriváty (opcie, futures, swapy, forwardy), nástroje peňažného trhu (pokladničné poukážky, vkladové listy).]

Spoločnosť uvedené transakcie v roku 2025 neúčtovala.

g) Informácia **o poskytnutých dotáciách:**

- v priebehu účtovného obdobia neboli ÚJ poskytnuté žiadne dotácie.

Oceňovanie majetku a záväzkov:

- Opravné položky k majetku, okrem dlhodobej pohľadávky a dlhodobej pôžičky, **stanovila UJ odborným odhadom bonity klienta.**
- Opravnú položku k dlhodobej pohľadávke a opravnú položku k dlhodobej pôžičke UJ stanovila metódu odúročenia na súčasnú hodnotu (§ 18/8 PU; § 21/6 PU).
- Rezervy ocenila UJ kalkulačnou metódou kvalifikovaného odhadu ich menovitej hodnoty na pokrytie budúcich záväzkov.

- ÚJ počas účtovného obdobia (§ 25 ZoU), ani k závierkovému dňu (§ 27 ZoU) nepoužila ocenenie reálnou hodnotou – lebo nemala k tomu vecnú náplň.
- ÚJ nepoužila dobrovoľné oceňovanie obchodných podielov metódou vlastného imania (§ 27/9 ZoU).
- ÚJ používa pri oceňovaní úbytku rovnakého druhu zásob a cenných papierov – vážený aritmetický priemer (§ 25/5 ZoU; § 22/1 PU).
- ÚJ používa pri oceňovaní prírastku cudzej meny v hotovosti alebo na bankový účet – zmenárenský kurz konkrétnej banky (§ 24/3 ZoU).
- ÚJ používa pri oceňovaní úbytku cudzej meny v hotovosti alebo z bankového účtu – základné pravidlo (D-1), teda kurz zo dňa predchádzajúceho dňu účtovného prípadu (§ 24/2/a; § 24/6 ZoU).

f) **Tvorba odpisového plánu** pre dlhodobý majetok, pričom sa uvádza doba odpisovania, sadzby odpisov a odpisové metódy pre účtovné odpisy:

Dlhodobý hmotný a nehmotný odpisovaný majetok	číslo účtu	doba odpisovania (počet rokov)	Ročná odpisová sadzba
Software	013	5	20%
Ostatný DNM	019	5	20%
Stavby	021	20	5%
Drobné stavby – montované stavby	021	12	8,33%
Prístroje a zariadenia	022	4 -12 rokov	8,33 - 25%
Dopravné prostriedky	022	4	25%
Stavebná mechanizácia	022	6	16,67%

Komentár k odpisovému plánu:

- ÚJ používa účtovné odpisy nezávisle na daňových odpisoch. Majetok sa začína odpisovať v mesiaci, kedy bol zaradený do užívania. Dlhodobý nehmotný majetok sa odpisuje počas 5 rokov od jeho obstarania.
- ÚJ používa rovnomerné odpisovanie dlhodobého hmotného majetku a dlhodobého nehmotného majetku. Podrobný účtovný odpisový plán po položkách sa vedie v podsystéme Majetok s podporou softvéru (taktiež daňové odpisy podľa zákona o dani z príjmov).
- ÚJ odpisuje jednotlivé veci alebo relevantné súbory hnuteľných vecí (napr. počítačová sieť, nábytková zostava). UJ nepoužíva komponentné odpisovanie (odpisovanie častí majetku - komponentov).
- ÚJ nepoužila jednorazový odpis dlhodobého majetku z dôvodu jednorazového trvalého zníženia hodnoty majetku (§ 21/5 PU).
- ÚJ používa kategóriu drobného dlhodobého nehmotného majetku - položky pod 2 400 eur jednotkovej ceny so životnosťou nad jeden rok (§ 13/2 PU).
- ÚJ používa kategóriu drobného dlhodobého hmotného majetku - položky pod 1 700 eur jednotkovej ceny so životnosťou nad jeden rok (§ 13/6 PU).
- ÚJ nepoužíva dobrovoľné účtovanie podlimitného technického zhodnotenia do odpisovaného dlhodobého majetku – technické zhodnotenie pod 1 700 eur za účtovné obdobie (§ 21/3 PU; § 29/2 ZDP).
- ÚJ nepoužíva dobrovoľnú kapitalizáciu úrokov do obstarávacej ceny odpisovaného dlhodobého hmotného alebo dlhodobého nehmotného majetku (§ 34/1 PU; § 35/2/h PU).5) Informácie o oprave významných chýb minulých účtovných období účtovaných v bežnom účtovnom období s uvedením sumy vplyvu na nerozdelený zisk minulých rokov alebo na neuhradenú stratu minulých rokov. V účtovnom období 2024 neboli účtované významné opravy minulých období
- **6) Nevýznamných chýb** minulých účtovných období účtovaných v bežnom účtovnom období s uvedením sumy vplyvu na výsledok hospodárenia bežného účtovného obdobia:

- Po schválení účtovnej závierky na valnom zhromaždení už nemožno otvárať účtovné knihy minulých účtovných období a prípadné opravy sa vykonajú v bežnom účtovnom období (§ 16/10,11 ZoU).

- Opravy nevýznamných nákladov minulých účtovných období sa účtujú samostatne ako výsledkové účtovné prípady bežného účtovného obdobia (§ 5/1 PU).

- Významné opravy chýb minulých účtovných období sa účtujú (§ 59/13 PU) - voči minulým výsledkom hospodárenia (voči vlastnému imaniu na účet 428 alebo 429).

- Hranicu významnosti si ÚJ určila individuálne v internej účtovnej smernici.

- Opravy chýb minulých účtovných období sa daňovo vysporiadajú podľa pravidiel v zákone o dani z príjmov (§ 17/15,29 ZDP) a pravidiel v daňovom poriadku (§ 16).

Článok III – INFORMÁCIE, KTORÉ VYSVETĽUJÚ A DOPĹŇAJÚ POLOŽKY SÚVAHY

1) Informácie k položkám – AKTÍV SÚVAH

a.1) Informácie **o dlhodobom nehmotnom majetku** za bežné účtovné obdobie a za bezprostredne predchádzajúce účtovné obdobie v nadväznosti na členenie položiek súvahy:

Dlhodobý nehmotný majetok	Bežné účtovné obdobie							
	Náklady na vývoj (účet 012)	Softvér (013)	Oceniteľné práva (014)	Goodwill (015)	Ostatný DNM (019)	Obstaranie DNM (041)	Poskytnuté preddavky na DNM (051)	SPOLU
Prvotné ocenenie								
Stav na začiatku		**78 088**			**36 400**			**114 488**
Prírastky								
Úbytky					**36 400**			**36 400**
Presuny								
Stav na konci		**78 088**			**0,00**			**78 088**
Opravky								
Stav na začiatku		**78 088**			**36 400**			**114 488**
Prírastky								
Úbytky					**36 400**			**36 400**
Presuny								
Stav na konci		**78 088**			**0,00**			**78 088**
Opravné položky								
Stav na začiatku								
Prírastky								
Úbytky								
Presuny								
Stav na konci								
Zostatková hodnota								
Stav na začiatku		**0,00**			**0,00**			**0,00**
Stav na konci		**0,00**			**0,00**			**0,00**

Dlhodobý nehmotný majetok	Bezprostredne predchádzajúce účtovné obdobie							
	Náklady na vývoj (účet 012)	Softvér (013)	Oceniteľné práva (014)	Goodwill (015)	Ostatný DNM (019)	Obstaranie DNM (041)	Poskytnuté preddavky na DNM (051)	SPOLU
Prvotné ocenenie								
Stav na začiatku		**75 748**			**36 400**			**112 148**
Prírastky		**2 340**						**2 340**
Úbytky								
Presuny								
Stav na konci		**78 088**			**36 400**			**114 488**
Oprávky								
Stav na začiatku		**72 667**			**33 760**			**106 427**
Prírastky		**5 421**			**2 640**			**8 061**
Úbytky								
Presuny								
Stav na konci		**78 088**			**36 400**			**114 088**
Opravné položky								
Stav na začiatku								
Prírastky								
Úbytky								
Presuny								
Stav na konci								
Zostatková hodnota								
Stav na začiatku		**3 081**			**2 640**			**5 721**
Stav na konci		**0,00**			**0,00**			**0,00**

.2) Informácie **o dlhodobom hmotnom majetku** za bežné účtovné obdobie a za bezprostredne predchádzajúce účtovné obdobie v nadväznosti na členenie položiek súvahy:

Dlhodobý hmotný majetok	Bežné účtovné obdobie								
	Pozemky (účet 031)	Stavby (021)	Veci a súbory (022)	Pestovateľské porasty (025)	Stádo a ťažné zvieratá (026)	Ostatný DHM (029)	Obstaranie DHM (042)	Preddavky na DHM (052)	SPOLU
Prvotné ocenenie									
Stav na začiatku	**649 795**	**928 340**	**5 767 365**				**14 000**		**7 359 500**
Prírastky		9 202	294 829						304 031
Úbytky			186 980				14 000		200 980
Presuny									
Stav na konci	**649 795**	**937 542**	**5 875 214**				**0,00**		**7 462 551**
Stav na začiatku		**669 830**	**4 949 722**						**5 619 552**
Prírastky		52 341	273 833						326 174
Úbytky			186 980						186 980
Presuny									
Stav na konci	0,00	**722 172**	**5 036 575**						**5 758 746**
Stav na začiatku									
Prírastky									
Úbytky									
Presuny									
Stav na konci									
Stav na začiatku	**649 795**	**258 510**	**817 643**				**14 000**		**1 739 948**
Stav na konci	**649 795**	**215 370**	**838 639**				**0,00**		**1 703 804**

Dlhodobý hmotný majetok	Bezprostredne predchádzajúce účtovné obdobie								
	Pozemky (účet 031)	Stavby (021)	Veci a súbory (022)	Pestovateľské porasty (025)	Stádo a ťažné zvieratá (026)	Ostatný DHM (029)	Obstaranie DHM (042)	Preddavky na DHM (052)	SPOLU
Prvotné ocenenie									
Stav na začiatku	**649 795**	**921 770**	**5 506 464**						**7 078 029**
Prírastky		6 570	410 125				430 695		847 390
Úbytky			149 224				416 695		565 919
Presuny									
Stav na konci	**649 795**	**928 340**	**5 767 365**				**14 000**		**7 359 500**
Opravky									
Stav na začiatku		**610 154**	**4 819 242**						**5 429 396**
Prírastky		59 676	279 703						339 379
Úbytky			149 223						149 223
Presuny									
Stav na konci		**669 830**	**4 949 722**						**5 619 552**
Stav na začiatku									
Prírastky									
Úbytky									
Presuny									
Stav na konci									
Stav na začiatku	**649 795**	**311 616**	**687 222**				**0,00**		**1 648 633**
Stav na konci	**649 795**	**258 510**	**817 643**				**14 000**		**1 739 948**

ÚJ nekapitalizovala žiadne úroky do obstarávacej ceny odpisovaného dlhodobého majetku.

b) Informácie o dôvodoch účtovania o dlhodobom majetku, ku ktorému nemá účtovná jednotka vlastnícke právo. **ÚJ o takomto majetku neúčtovala**.

c.1) **Dlhodobý nehmotný majetok**, na ktorý je zriadené záložné právo a dlhodobý nehmotný majetok, pri ktorom má účtovná jednotka obmedzené právo s ním nakladať: **Účtovná jednotka nemá náplň pre túto položku**.

Dlhodobý nehmotný majetok	Hodnota za bežné účtovné obdobie
Dlhodobý nehmotný majetok, na ktorý je zriadené záložné právo	0
Dlhodobý nehmotný majetok, s obmedzeným právom s ním nakladať	0

c.2) **Dlhodobý hmotný majetok**, na ktorý je zriadené záložné právo a dlhodobý hmotný majetok, pri ktorom má účtovná jednotka obmedzené právo s ním nakladať:

Dlhodobý hmotný majetok	Hodnota za bežné účtovné obdobie
Dlhodobý hmotný majetok, na ktorý je zriadené záložné právo	0
Dlhodobý hmotný majetok, s obmedzeným právom s ním nakladať	0

d) Majetok, ktorým je **goodwill - v ÚJ tento majetok nevznikol a nie je evidovaný.**
e) **Výskumná a vývojová činnosť** účtovnej jednotky za bežné účtovné obdobie (§ 37 PU), v členení na:

1. Náklady na výskum vynaložené v bežnom účtovnom období: **ÚJ neúčtovala.**
2. Neaktivované náklady na vývoj vynaložené v bežnom účtovnom období: **ÚJ neúčtovala**.
3. Aktivované náklady na vývoj vynaložené v bežnom účtovnom období (účet 012): **ÚJ neúčtovala.**

f) Informácie **o štruktúre dlhodobého finančného majetku (DFM) a jeho umiestnení**

Účtovná jednotka nemá náplň pre túto položku.

Obchodné meno a sídlo spoločnosti, v ktorej má ÚJ umiestnený DFM	Bežné účtovné obdobie				
	Podiel ÚJ na ZI v %	Podiel na iných zložkách vlastného imania UJ, v ktorej má UJ umiestnený DFM (kapitálový fond)	Hodnota vlastného imania ÚJ, v ktorej má ÚJ umiestnený DFM	Výsledok hospodárenia ÚJ, v ktorej má ÚJ umiestnený DFM	Účtovná hodnota DFM
CP a podiely v prepojenej UJ – podielová účasť v dcérskej UJ s rozhodujúcim vplyvom (riadok 22 súvahy)					
CP a podiely, okrem PUJ - podielová účasť v inej UJ s podstatným vplyvom - nad 20 % (riadok 23 súvahy)					
CP a podiely – zmluvne dohodnuté zdieľanie rozhodujúceho vplyvu					

Vysvetlivky k umiestneniu dlhodobého finančného majetku (DFM):

Účtovná jednotka nemá náplň pre túto položku.

g,i,j) Informácie **o dlhodobom finančnom majetku** v členení podľa jednotlivých položiek súvahy na začiatku bežného účtovného obdobia, prírastky, úbytky a presuny tohto majetku (zmeny) počas bežného účtovného obdobia a stav na konci bežného účtovného obdobia:

Účtovná jednotka nemá náplň pre túto položku

Dlhodobý finančný majetok	Bežné účtovné obdobie										
	Podielová účasť v PUJ (061A,062A 063A)	Podielová účasť, okrem PUJ (062A)	Ostatné CP a podiely (063A)	Pôžičky PUJ (066A)	Pôžičky, okrem PUJ (066A)	Ostatné pôžičky (067A)	Dlhové CP a ostatný DFM (065A, 069A)	Pôžičky a ostatný DFM (T≥1R) (066A,067A, 069A)	Účty v bankách (T>1R) (22xA)	Obstaranie a preddavky (043,053)	SPOLU
Prvotné ocenenie											
Stav na začiatku	0	0	0	0	0	0	0	0	0	0	0
Prírastky											
Úbytky											
Presuny											
Stav na konci											
Opravné položky											
Stav na začiatku											
Prírastky											
Úbytky											
Presuny											
Stav na konci											
Účtovná hodnota											
Stav na začiatku	0	0	0	0	0	0	0	0	0	0	0
Stav na konci	0	0	0	0	0	0	0	0	0	0	0

Účtovná jednotka nemá náplň pre túto položku

Dlhodobý finančný majetok	Bezprostredne predchádzajúce účtovné obdobie										
	Podielová účasť v PUJ (061A,062A, 063A)	Podielová účasť, okrem PUJ (062A)	Ostatné CP a podiely (063A)	Pôžičky PUJ (066A)	Pôžičky, okrem PUJ (066A)	Ostatné pôžičky (067A)	Dlhové CP a ostatný DFM (065A, 069A)	Pôžičky a ostatný DFM (T≥1R) (066A,067A, 069A)	Účty v bankách (T>1R) (22xA)	Obstaranie a preddavky (043,053)	SPOLU
Prvotné ocenenie											
Stav na začiatku											
Prírastky											
Úbytky											
Presuny											
Stav na konci											
Opravné položky											
Stav na začiatku											
Prírastky											
Úbytky											
Presuny											
Stav na konci											
Účtovná hodnota											
Stav na začiatku	0	0	0	0	0	0	0	0	0	0	0
Stav na konci	0	0	0	0	0	0	0	0	0	0	0

Vysvetlivky k dlhodobému finančnému majetku (DFM):

Účtovná jednotka nemá náplň pre túto položku.

Účet 061 – majetková účasť v dcérskej účtovnej jednotke, kde má UJ najmä väčšinu hlasovacích práv (nad 50 %) alebo právo menovať orgány spoločnosti (§ 14/21 PU; § 22/4 ZoU).

Účtovná jednotka nemá náplň pre túto položku.

Účet 062 – majetková účasť v inej účtovnej jednotke, kde má UJ podstatný vplyv, teda najmenej 20 % hlasovacích práv (§ 14/22 PU; § 27/1/a ZoU). Patria sem aj cenné papiere a podiely v UJ so spoločným rozhodujúcim vplyvom, na základe zmluvne dohodnutého zdieľania rozhodujúceho vplyvu.

Účtovná jednotka nemá náplň pre túto položku.

Účet 063 – majetková účasť menej ako 20 % na základnom imaní v inej ÚJ, resp. účasť nepatriaca na účet 061 a 062 (§ 14/7 PU).

Účtovná jednotka nemá náplň pre túto položku.

Účet 066 – dlhodobé pôžičky (viac ako 1 rok po závierkovom dni) v rámci podielovej účasti (aspoň 20 % na ZI). **Účtovná jednotka nemá náplň pre túto položku.**

Podielová účasť (PU) - existencia aspoň 20 % podielu na základom imaní v inej UJ (§ 14/3 PU).

Účtovná jednotka nemá náplň pre túto položku.

Prepojené účtovné jednotky (PUJ) – dve alebo viac UJ v rámci skupiny, pričom skupinou je materská UJ a všetky dcérske UJ (§ 14/3 PU).

h) Ocenenie dlhodobého finančného majetku ku dňu, ku ktorému sa zostavuje účtovná závierka **reálnou hodnotou (RH)** alebo **metódou vlastného imania (VI)** podľa § 27 zákona o účtovníctve a vplyve takéhoto ocenenia na výsledok hospodárenia alebo na výšku vlastného imania:

Účtovná jednotka nemá náplň pre túto položku.

Názov položky	RH / VI	Suma	MD/DAL	Vplyv na výsledok hospodárenia	Vplyv na imanie
Realizovateľné CP a podiely (063)	RH				
Iné (§ 27/1 ZoU)	RH				
Realizovateľné CP a podiely (063)	VI				

Prvotné ocenenie reálnou hodnotou (§ 25 ZoU) počas účtovného obdobia – bez náplne.

Vysvetlivky k závierkovému oceňovaniu reálnou hodnotou alebo metódou vlastného imania:

Účtovná jednotka nemá náplň pre túto položku.

Reálnou hodnotou (RH) – sa k závierkovému dňu oceňuje majetok a záväzky taxatívne vymenované v zákone o účtovníctve (napr. krátkodobý FM určený na obchodovanie v účtovej skupine 25x alebo ostatný realizovateľný FM na účte 063 s účasťou pod 20 %); iný majetok sa preceňovať nemôže, lebo platí zásada historických cien (§ 27/1; § 25 ZoU). Precenenie k závierkovému dňu sa účtuje (§ 14 PU) - výsledkovo (účty 66x, 56x) alebo súvahovo (účet 414).

Metódou vlastného imania (VI) – sa dobrovoľne môže, teda nie je to povinnosť, oceniť podiel na základnom imaní (§ 27/9 ZoU) s rozhodujúcim vplyvom alebo podstatným vplyvom (účet 061, 062). Precenenie metódou vlastného imania sa vždy účtuje (§ 14 PU) – súvahovo (účet 414).

k) Dlhodobý finančný majetok, na ktorý je zriadené záložné právo a o dlhodobom finančnom majetku, pri ktorom má účtovná jednotka obmedzené právo s ním nakladať:

Účtovná jednotka nemá náplň pre túto položku.

Dlhodobý finančný majetok	Hodnota za bežné účtovné obdobie
Dlhodobý finančný majetok, na ktorý je zriadené záložné právo	0
Dlhodobý finančný majetok, s obmedzeným právom s ním nakladať	0

l) **Informácie o podielových certifikátoch (**konvertibilných dlhopisoch, warantoch, opciách alebo podobných cenných papieroch) - uvádza sa ich počet a rozsah práv, ktoré predstavujú:

Účtovná jednotka nemá náplň pre túto položku

m) **Opravné položky k zásobám** v členení v nadväznosti na položky súvahy, pričom sa uvádza ich stav na začiatku bežného účtovného obdobia, tvorba, zúčtovanie opravných položiek počas účtovného obdobia a stav na konci účtovného obdobia, ako aj dôvod ich tvorby, zúčtovania:

Účtovná jednotka nemá náplň pre túto položku opravné položky k zásobám.

Zásoby	Bežné účtovné obdobie				
	Stav OP na začiatku účtovného obdobia	Tvorba OP	Zúčtovanie OP z dôvodu zániku opodstatnenosti	Zúčtovanie OP z dôvodu vyradenia majetku z účtovníctva	Stav OP na konci účtovného obdobia
Materiál					
Nedokončená výroba a polotovary vlastnej výroby					
Výrobky					
Zvieratá					
Tovar					
Poskytnuté preddavky na zásoby					
Zásoby spolu (R34 súvahy):					

Dôvod tvorby opravnej položky (OP) k zásobám – prechodné znehodnotenie na základe odborného odhadu budúceho predaja týchto zásob.

n) **Zásoby**, na ktoré je zriadené záložné právo a zásoby, pri ktorých má účtovná jednotka obmedzené právo s nimi nakladať:

Účtovná jednotka nemá náplň pre túto položku.

Zásoby	Hodnota za bežné účtovné obdobie
Zásoby, na ktoré je zriadené záložné právo	0
Zásoby, s obmedzeným právom s nim i nakladať	0

o) **Zákazková výroba** (§ 30 PU) a **zákazková výstavba nehnuteľnosti určenej na predaj** (§ 30d PU): .

ÚJ v bežnom účtovnom období neúčtovala výstavbu nehnuteľnosti určenej na predaj.

p) Najvýznamnejšie položky **pohľadávok**, pričom sa tiež uvádzajú opravné položky (OP) za účtovné obdobie, s uvedením stavu na začiatku účtovného obdobia, tvorba, zúčtovanie opravných položiek a stav na konci účtovného obdobia a osobitne sa uvádza dôvod ich tvorby a zúčtovania:

Pohľadávky	Bežné účtovné obdobie				
	Stav OP na začiatku účtovného obdobia	Tvorba OP	Zúčtovanie OP z dôvodu zániku opodstatnenosti	Zúčtovanie OP z dôvodu vyradenia majetku z účtovníctva	Stav OP na konci účtovného obdobia
Dlhodobé pohľadávky celkom (R41 súvahy)				0	
- z toho: dlhodobé pohľadávky z obchodného styku	17 538	5 221	16 082	500	6 177
- z toho: ostatné dlhodobé pohľadávky	0	0	0	0	0
Krátkodobé pohľadávky B celkom (R53 súvahy)	0	0	0	0	0
- z toho: krátkodobé pohľadávky z obchodného styku	0	0	0	0	0
- z toho: ostatné krátkodobé pohľadávky	0	0	0	0	0

Najvýznamnejšie prechodne znehodnotené pohľadávky a výška opravnej položky:

Účtovná jednotka nemá náplň pre túto položku.

Dlžník	Menovitá hodnota pohľadávky	Opravná položka (suma)	OP (%)
			0

- **Dôvod tvorby** - opravných položiek je prechodné znehodnotenie z dôvodu, že pohľadávky sú po lehote splatnosti.
- **Dôvod zúčtovania** – opravných položiek je buď vyradenie pohľadávky zo súvahy (predaj alebo odpis pohľadávky) alebo zánik titulu prechodného znehodnotenia, lebo pohľadávka bola zaplatená.
- **Spôsob výpočtu – ÚJ tvorí účtovné opravné položky vo výške:**

- 20 % k pohľadávkam nad 360 dní po lehote splatnosti,
- do 50 % k pohľadávkam nad 720 dní po lehote splatnosti,
- 100% nad 1080 dní po lehote splatnosti.

q) **Hodnota pohľadávok do lehoty splatnosti a po lehote splatnosti:**

Názov položky	Bežné účtovné obdobie		
	do lehoty splatnosti	po lehote splatnosti	pohľadávky spolu
Dlhodobé pohľadávky (R41 súvahy)	209 137	0	209 137
Krátkodobé pohľadávky (R53)	3 638 576	12 521	3 651 097

Názov položky	Bezprostredne predchádzajúce účtovné obdobie		
	do lehoty splatnosti	po lehote splatnosti	pohľadávky spolu
Dlhodobé pohľadávky (R41 súvahy)	493 260	0	493 260
Krátkodobé pohľadávky (R53)	2 618 743	896 691	3 515 434

r) Hodnota pohľadávok zabezpečených záložným právom alebo inou formou zabezpečenia s uvedením formy zabezpečenia, hodnota pohľadávok, na ktoré sa zriadilo záložné právo a hodnota pohľadávok, pri ktorých má účtovná jednotka obmedzené právo s nimi nakladať:

Účtovná jednotka nemá náplň pre túto položku.

Opis predmetu záložného práva	Bežné účtovné obdobie	
	Hodnota predmetu záložného práva	Hodnota pohľadávky
Pohľadávky kryté záložným právom alebo inou formou zabezpečenia	0	0
Hodnota pohľadávok, na ktoré sa zriadilo záložné právo	X	0
Hodnota pohľadávok, s obmedzeným právom s nimi nakladať	X	0

s) Výpočet odloženej daňovej pohľadávky (§ 10 PU.

Titul	Účtovná základňa	Daňová základňa	Rozdiel	Sadzba dane (%)	Odložená daňová pohľadávka
Dočasný rozdiel zostatkových cien odpisovaného majetku (UZC<DZC)	1 054 010	1 054 005	5	24	-1
Opravné položky k zásobám	0	0	0		0
Opravné položky k pohľadávkam	11 262	0	11 262	24	2 703
Rezervy	124 515	122 715	1 800	24	432
Odpočet daňovej straty	0	0	0	0	0
Záväzky (náklady) podmienené zaplatením (§ 17/19; § 17/27 ZDP)	3 542	0	3 542	24	850
Iné – nezaplatené náklady					
SPOLU:	1 193 328	1 176 720	16 608	24	3 984

K odloženej daňovej pohľadávke:

- ÚJ má povinnosť auditu a preto má aj povinnosť účtovať o odloženej dani (§ 10 PU).

- Odložená daň sa vyčísľuje len z dočasných rozdielov; odložená daňová pohľadávka sa účtuje, len ak je predpoklad jej vyrovnania (napr. predpoklad plusového základu dane pre odpočítanie daňovej straty).
- **Odložená daňová pohľadávka bola zaúčtovaná ako mínus náklad (481/592)**

t) Informácie o zložkách **krátkodobého finančného majetku (krátkodobý FM)**:
(PUJ – prepojená účtovná jednotka, vzťah medzi materskou a dcérskou UJ)

Účtovná jednotka nemá náplň pre túto položku

Zložka krátkodobého fin. majetku	Bežné účtovné obdobie	Bezprostredne predchádzajúce účtovné obdobie
Krátkodobý FM v PUJ (R67 súvahy)	0	0
Krátkodobý FM, okrem PUJ (R68 súvahy)	0	0
Vlastné akcie a vlastné podiely (R 69 súvahy)	0	0
Obstaranie krátkodobého FM (R70 súvahy)	0	0
SPOLU (R66 súvahy):	0	0

u) Ocenenie krátkodobého finančného majetku ku dňu, ku ktorému sa zostavuje účtovná závierka **reálnou hodnotou (RH)** alebo **metódou vlastného imania (VI)** podľa § 27 zákona o účtovníctve a vplyve takéhoto ocenenia na výsledok hospodárenia alebo na výšku vlastného imania:

Účtovná jednotka nemá náplň pre túto položku.

Krátkodobý fin. majetok	RH/VI	Suma	MD/DAL	Vplyv na výsledok	Vplyv na imanie
CP a podiely (§ 27/1 ZoU)	RH				x
Podiely – účet 061,062 (§ 27/9 ZoU)	VI			x	

v) Opravné položky ku krátkodobému finančnému majetku (KFM) za účtovné obdobie, s uvedením stavu na začiatku účtovného obdobia, tvorby, zúčtovania opravných položiek k nemu a ich stavu na konci účtovného obdobia, pričom osobitne sa uvádza dôvod ich tvorby, zúčtovania:

Účtovná jednotka nemá náplň pre túto položku.

Krátkodobý finančný majetok	Stav OP na začiatku účtovného obdobia	Tvorba OP	Zúčtovanie OP z dôvodu zániku opodstatnenosti	Zúčtovanie OP z dôvodu vyradenia majetku z účtovníctva	Stav OP na konci účtovného obdobia
KFM v PUJ (R67 súvahy)					
KFM, bez PUJ (R68 súvahy)					
Vlastné akcie a podiely (R69)					
Obstarávaný KFM (R70)					
SPOLU (R66 súvahy):	**0**	**0**	**0**	**0**	**0**

Dôvod tvorby – opravné položky ku krátkodobému finančnému majetku sa tvoria z dôvodu jeho prechodného znehodnotenia odborným odhadom jeho budúcej bonity.
w) Krátkodobý finančný majetok, na ktorý bolo zriadené záložné právo a krátkodobý finančný majetok, pri ktorom účtovná jednotka obmedzené právo s ním nakladať:

Názov položky	Hodnota za bežné účtovné obdobie
Krátkodobý finančný majetok, na ktorý bolo zriadené záložné právo	0

Krátkodobý finančný majetok, s obmedzeným právom s ním nakladať	0

x) Informácie o vlastných akciách:

y) Významné položky časového rozlíšenia aktív - nákladov budúcich období a príjmov budúcich období:

Názov položky	Suma
Náklady budúcich období dlhodobé – účet 381A, 382A (R75 súvahy)	0
Náklady budúcich období krátkodobé – účet 381A, 382A (R76 súvahy)	63 410
Príjmy budúcich období dlhodobé – účet 385A (R77 súvahy)	0
Príjmy budúcich období krátkodobé – účet 385A (R78 súvahy)	92 946

2) Informácie k položkám – PASÍV SÚVAHY

Vlastné imanie za bežné účtovné obdobie, a to:

1. **Opis základného imania najmä** - počet akcií (podielov), ich menovitá hodnota, práva spojené s jednotlivými druhmi akcií (podielov). **ÚJ účtuje splatené základné imanie vo výške 10 000 Eur.**
2. **Hodnota upísaného vlastného imania** – počet a menovitá hodnota akcií (podielov) upísaných počas účtovného obdobia a iný titul zmeny vlastného imania počas účtovného obdobia: **Účtovná jednotka nemá náplň pre túto položku**.

Rozdelenie účtovného zisku alebo vysporiadanie účtovnej straty vykázanej v predchádzajúcom účtovnom období: 2024

Názov položky	Bezprostredne predchádzajúce účtovné obdobie
Účtovný zisk	**1 297 212**
Rozdelenie účtovného zisku	**Bežné účtovné obdobie**
Prídel do zákonného rezervného fondu	0
Prídel do štatutárnych a ostatných fondov	0
Prídel do sociálneho fondu	0
Prídel na zvýšenie základného imania	0
Úhrada straty minulých období	0
Prevod do nerozdeleného zisku minulých rokov	1 297 212
Rozdelenie podielu na zisku spoločníkom, členom	0
Iné	0
Spolu	1 297 212

Prehľad o rozdelenia podielov na zisku: 2021, 2022, 2023.
Zisk za rok 2021 - 561 949 Eur,
Zisk za rok 2022 - 763 647 Eur,
Zisk za rok 2023 - 322 581 Eur.

Názov položky	Bezprostredne predchádzajúce účtovné obdobie
Účtovná strata	0
Vysporiadanie účtovnej straty	**Bežné účtovné obdobie**
Zo zákonného rezervného fondu	
Zo štatutárnych a ostatných fondov	
Z nerozdeleného zisku minulých rokov	
Úhrada straty spoločníkmi, členmi	
Prevod do neuhradenej straty minulých rokov	
Iné	
Spolu	0

5. Prehľad o sumách, ktoré neboli účtované ako náklad alebo výnos, ale priamo na účty vlastného imania, najmä zmeny reálnej hodnoty majetku, zmeny hodnoty majetku pri použití metódy vlastného imania (§ 27 ZoU; § 14 PU):
6. Zisk na akciu alebo podiel na základnom imaní:
7. Navrhnuté rozdelenie účtovného zisku:
b) Jednotlivé **druhy rezerv** za bežné účtovné obdobie s uvedením ich stavu na začiatku bežného účtovného obdobia, ich tvorba, použitie, zrušenie počas bežného účtovného obdobia, ich stav na konci účtovného obdobia, pričom sa uvedie predpokladaný **rok použitia**

Názov položky	Bežné účtovné obdobie				
	Stav na začiatku účtovného obdobia	Tvorba	Použitie	Zrušenie	Stav na konci účtovného obdobia
Dlhodobé rezervy spolu (riadok 118 súvahy):	0,00	0	0,00	0	0,00
- z toho: Zákonné rezervy	0,00	0	0,00	0	0,00
Krátkodobé rezervy spolu (riadok 136 súvahy):	**166 007**	**124 515**	**166 007**	**0**	**124 515**
- z toho:					
Rezerva na dovolenku -mzdy	85 653	90 314	85 653	0	90 314
Rezerva na dovolenku - odvody	30 502	32 401	30 502	0	32 401
Nedaňové rezervy-audit- iné	49 852	1 800	49 852	0	1 800

Názov položky	Bezprostredne predchádzajúce účtovné obdobie				
	Stav na začiatku účtovného obdobia	Tvorba	Použitie	Zrušenie	Stav na konci účtovného obdobia
Dlhodobé rezervy spolu (riadok 118 súvahy):	52 868	0	52 868	0	0,00
- z toho: Zákonné rezervy	52 868	0	52 868	0	0,00
Krátkodobé rezervy spolu (riadok 136 súvahy): z toho	99 321	166 007	99 321		99 321
- z toho:					
Rezerva na dovolenku -mzdy	71 807	85 653	71 807		85 653
Rezerva na dovolenku - odvody	25 814	30 502	25 814		30 502
Nedaňové rezervy	1 700	49 852	1 700		49 852

c) **Hodnota záväzkov do lehoty splatnosti a po lehote splatnosti:**

Názov položky	Bežné účtovné obdobie		
	do lehoty splatnosti	po lehote splatnosti	záväzky spolu
Dlhodobé záväzky (R102 súvahy)	342 540	0	342 540
Krátkodobé záväzky (R122 súvahy)	6 419 840	0	6 419 840

Názov položky	Bezprostredne predchádzajúce účtovné obdobie		
	do lehoty splatnosti	po lehote splatnosti	záväzky spolu
Dlhodobé záväzky (R102 súvahy)	356 573	0	356 573
Krátkodobé záväzky (R122 súvahy)	2 718 224	99 458	2 817 682

d) **Štruktúra záväzkov podľa zostatkovej doby splatnosti v členení v nadväznosti na položky súvahy; uvádza sa hodnota záväzkov so zostatkovou dobou splatnosti viac ako 5 rokov:**

Názov položky	Bežné účtovné obdobie	Bezprostredne predchádzajúce účtovné obdobie
Dlhodobé záväzky spolu (R102)	342 540	356 573
Záväzky so zostatkovou dobou splatnosti do 5 rokov vrátane	342 540	356 573
Záväzky so zostatkovou dobou splatnosti nad 5 rokov	0	0
Krátkodobé záväzky spolu (R122)	6 419 840	2 817 682
Záväzky so zostatkovou dobou splatnosti do 5 vrátane	6 419 840	2 817 682
Záväzky so zostatkovou dobou splatnosti nad 5 rokov	0	0

[Vysvetlivky: Zostatková doba splatnosti záväzku alebo jeho časti – je rozdiel medzi dohodnutou dobou splatnosti záväzkov a dňom závierky (§ 12 PU).]

) Hodnota záväzkov zabezpečených záložným právom alebo zabezpečených inou formou zabezpečenia, a to s uvedením formy zabezpečenia:

Účtovná jednotka nemá náplň pre túto položku.

Položky záväzkov	Bežné účtovné obdobie	
	Forma Zabezpečenia	Hodnota záväzkov
Záväzky zabezpečené záložným právom	0	0
Záväzky zabezpečené inou formou zabezpečenia	0	0

f) Výpočet odloženého daňového záväzku (§ 10 PU): Bezprostredné predchádzajúce účtovné obdobie 592/481 **Titul**	**Účtovná základňa**	**Daňová základňa**	**Rozdiel**	**Sadzba dane (% 24**	**Odložený daňový záväzok**
Dočasný rozdiel zostatkových cien odpisovaného majetku (UZC>DZC)	1 076 151,30	1 076 153,22	1,92	0,24	0,46
Pohľadávky (výnosy) podmienené prijatím (§ 17/19/c; § 52/12 ZDP)	0	0	0	21	0

Komentár k odloženému daňovému záväzku

- **ÚJ má povinnosť auditu a preto má aj povinnosť účtovať o odloženej dani (§ 10 PU).**

➢ **Rekapitulácia: Odložená daňová pohľadávka**

➢ **) Záväzky zo sociálneho fondu (účet 472):**

Názov položky	Bežné účtovné obdobie	Bezprostredne predchádzajúce účtovné obdobie
Začiatočný stav sociálneho fondu (SF)	44 509	34 022
Tvorba sociálneho fondu na ťarchu nákladov	15 643	13 931
Tvorba sociálneho fondu zo zisku	0,00	0,00
Ostatná tvorba sociálneho fondu	0,00	0,00
Tvorba sociálneho fondu spolu	15 643	13 931
Čerpanie sociálneho fondu	12 587	3 444
Konečný zostatok SF (R114 súvahy):	47 565	44 509

h) Vydané dlhopisy: Účtovná jednotka nemá náplň pre túto položku.

Názov vydaného dlhopisu	Menovitá hodnota	Počet	Emisný kurz	Úrok	Splatnosť

i.1) Bankové úvery, pôžičky a návratné finančné výpomoci – mena, charakter, hodnota v cudzej mene, hodnota v eurách, výška úroku, splatnosť, forma zabezpečenia: **Účtovná jednotka nemá náplň pre túto položku.**

Bežné účtovné obdobie						
Názov položky	mena	charakter úveru (napr. investičný, prevádzkový, preklenovací)	Hodnota v cudzej mene	hodnota v eur	výška úroku (%)	splatnosť
Dlhodobé bankové úvery (R121 súvahy)						
Krátkodobé bankové úvery (R139 súvahy)				**9**		
Účet Tatra Banka – kreditná karta		0		9		mesačná
Krátkodobé finančné výpomoci (R140 súvahy)						

2) Bankové úvery, pôžičky a návratné finančné výpomoci - **forma zabezpečenia**:
Účtovná jednotka nemá náplň pre túto položku

j) Významné položky časového rozlíšenia pasív - výdavkov budúcich období a výnosov budúcich období:

Názov položky	Suma
Výdavky budúcich období dlhodobé - účet 383A (R142 súvahy)	0
Výdavky budúcich období krátkodobé – účet 383A (R143 súvahy)	0
Výnosy budúcich období dlhodobé – účet 384A (R144 súvahy)	110 197
Rozp. výnosov – výnosy budúcich období dlhodobé – fondy EU	
Výnosy budúcich období krátkodobé – účet 384A (145 súvahy)	16 326

3) Majetok prenajatý formou finančného prenájmu v poznámkach **prenajímateľa**:
Účtovná jednotka nemá náplň pre túto položku.

Názov položky	Bežné účtovné obdobie			Bezprostredne predchádzajúce účtovné obdobie		
	Splatnosť			Splatnosť		
	do jedného roka vrátane	od jedného roka do piatich rokov vrátane	viac ako päť rokov	do jedného roka vrátane	od jedného roka do piatich rokov vrátane	viac ako päť rokov
Istina						
Spolu						

4) Majetok prenajatý formou finančného prenájmu v poznámkach **nájomcu**:

Názov položky	Bežné účtovné obdobie			Bezprostredne predchádzajúce účtovné obdobie		
	Splatnosť			Splatnosť		
	do jedného roka vrátane	od jedného roka do piatich rokov vrátane	viac ako päť rokov	do jedného roka vrátane	od jedného roka do piatich rokov vrátane	viac ako päť rokov
Istina	11 689	47 700	0	59 389	76 573	0
Spolu	11 689	47 700	0	59 389	76 573	0

5a-e,g) Ďalšie informácie o odloženej dani:

Názov položky	Bežné účtovné obdobie	Bezprostredne predchádzajúce účtovné obdobie
Suma odložených daní z príjmov účtovaných v bežnom účtovnom období ako náklad alebo výnos vyplývajúcej zo zmeny sadzby dane z príjmov	0	0
Suma odloženej daňovej pohľadávky účtovanej v bežnom účtovnom období týkajúcej sa umorenia daňovej straty, nevyužitých daňových odpočtov a iných nárokov, ako aj dočasných rozdielov predchádzajúcich účtovných období, ku ktorým sa v predchádzajúcich účtovných obdobiach odložená daňová pohľadávka neúčtovala	0	0
Suma odloženého daňového záväzku, ktorý vznikol z dôvodu neúčtovania tej časti odloženej daňovej pohľadávky v bežnom účtovnom období, o ktorej sa účtovalo v predchádzajúcich účtovných obdobiach	0	0
Suma neuplatneného umorenia daňovej straty, nevyužitých daňových odpočtov a iných nárokov a odpočítateľných dočasných rozdielov, ku ktorým nebola účtovaná odložená daňová pohľadávka	0	0
Suma odloženej dane z príjmov, ktorá sa vzťahuje na položky účtované priamo na účty vlastného imania bez účtovania na účty nákladov a výnosov	0	0
Sadzba dane z príjmov	24	24

5f) Ďalšie informácie o odloženej dani – vzťah medzi sumou splatnej dane z príjmov a sumou odloženej dane z príjmov a medzi výsledkom hospodárenia pred zdanením, a to číselné porovnanie sumy splatnej dane z príjmov a sumy odloženej dane z príjmov a výsledku hospodárenia pred zdanením vynásobeným príslušnou sadzbou dane z príjmov.

(teoretická daň) Bežné účtovné obdobie				
č.	**Názov položky**	**základ dane**	**suma dane**	**% dane**
1	Výsledok hospodárenia pred zdanením (R100 DP)	1 908 001	24	x
2	Teoretická daň (bez pripočítateľných a odpočítateľných položiek)	1 908,001	457 920	24
3	Pripočítateľné položky spolu (R200 DP)	18 117	4 348	24
4	Odpočítateľné položky (R300 DP)	48 565	11 656	24
5	Odpočet daňovej straty (R410 DP)	0	0	0
6	Základ dane (R500 DP):	1 877 553	450 613	24
7	Úpravy splatnej dane (úľavy, zápočet, licencia)	0	0	0
8	Splatná daň z príjmov po úpravách:	0	450 613	24
9	Odložená daň z príjmov:	0	2 114	24
10	CELKOVÁ DAŇ Z PRÍJMOV:	0	452 727	24
Bezprostredne predchádzajúce účtovné obdobie				
č.	**Názov položky**	**základ dane**	**suma dane**	**% dane**
1	Výsledok hospodárenia pred zdanením (R100 DP)	1 656 748	21	x
2	Teoretická daň (bez pripočítateľných a odpočítateľných položiek)	1 656 748	347 917	21
3	Pripočítateľné položky spolu (R200 DP)	66 829	14 034	21
4	Odpočítateľné položky (R300 DP)	16 963	3 562	21
5	Odpočet daňovej straty (R410 DP)	0	0	0
6	Základ dane (R500 DP):	1 706 613	358 389	21
7	Úpravy splatnej dane (úľavy, zápočet, licencia)	0	0	0
8	Splatná daň z príjmov po úpravách:	0	358 389	21
9	Odložená daň z príjmov:	0	1 147	21
10	CELKOVÁ DAŇ Z PRÍJMOV:	0	359 536	21

- Teoretická daň (riadok 2) – hypotetická suma dane, ak by sa počítala priamo z účtovného výsledku hospodárenia x sadzba dane. Celková daň (riadok 10) – informácia, koľko je celková daň z príjmov, teda splatná daň a odložená daň spolu.

Článok IV – INFORMÁCIE, KTORÉ VYSVETĽUJÚ A DOPĹŇAJÚ POLOŽKY VÝKAZU ZISKOV A STRÁT

a) Sumy tržieb za vlastné výkony a tovar (účtová skupina 60x)

Typ výrobku, tovaru alebo služby	**Suma výnosov**	
	Bežný rok	**Minulý rok**
Tržba za kamenivo – výrobkov	18 794	68 300
Tržba za predaj stavebného odpadu - výrobkov	122 708	23 940
Tržby za predaj tovaru	0	0
Tržba za stavebné práce – výstav. železníc účet 602+606	11 131 051	9 859 535
Tržba za služby – Lom	0	0
Tržba za uskladnenie stavebného odpadu	1 321 572	2 418 288
Tržba za triedenie, drvenie a recykláciu stav. odpadu	0	138 864
Tržba za nakladanie a prepravu materiálu	6 646	813
Tržba za výkon mechanizmov s obsluhou	6 110	4 541
Tržba za prenájom vozidiel a mechanizácie	0	0
Tržba za ostatné služby	2 966 779	53 220
Celkom	15 573 660	12 567 501

Zmeny stavu vnútroorganizačných zásob.

Názov položky	Bežné účtovné obdobie	Bezprostredne predchádzajúce účtovné obdobie		Zmena stavu vnútroorganizačných zásob	
	Konečný zostatok	Konečný zostatok	Začiatočný stav	Bežné účtovné obdobie	Bezprostredne predchádzajúce účtovné obdobie
Nedokončená výroba a polotovary vlastnej výroby		-			
Výrobky	66 953	6 925	873	60 028	6 052
Zvieratá	0	0	0	0	0
Spolu	66 953	6 925	873	60 028	6 052
Manká a škody	0	0	0	0	0
Reprezentačné					
Dary					
Iné					
Zmena stavu 61 - vnútroorganizačných zásob vo výkaze ziskov a strát	66 953	6 925	873	60 028	6 052

c) Opis a suma významných položiek výnosov pri aktivácii nákladov (účtová skupina 62x):

Opis účtovného prípadu aktivácie	Suma aktivovaných výnosov	
	Bežný rok	Minulý rok
Zmena stavu vnútroorganizačných zásob	111 477	1 788
Aktivácia - účtová skupina 62x (R07 VZaS)	111 477	1 788

d) Opis a suma ostatných významných položiek výnosov z hospodárskej činnosti (účtová skupina 64x):

Opis účtovného prípadu	Suma výnosov z hospodárskej činnosti	
	Bežný rok	Minulý rok
Tržby z predaja HM	46 341	20 000
Tržby z predaja materiálu	182 770	11 193
Účet 641, 642	**229 111**	**31 193**
Zúčtovanie príspevku čas. rozlíšenia z fondov EU	32 908	38 439
Poistné plnenie	1 476	8 163
Finančný príspevok – elekt. energia	0	599
Iné	6 576	4 794
Celkom účet 648	**40 960**	**51 995**

e) celková suma osobných nákladov - v členení na mzdy, ostatné náklady na závislú činnosť, sociálne poistenie, zdravotné poistenie, sociálne zabezpečenie:

Opis účtovného prípadu	Suma osobných nákladov	
	Bežný rok	Minulý rok
Mzdové náklady	1 702 304	1 488 702
Rezerva na nev. dovolenku	114 152	104 264
Ostatné osobné náklady na závislú činnosť	12 851	12 411
Sociálna poisťovňa	414 791	337 426
Zdravotná poisťovňa	194 157	237 500
Iné osobné a sociálne náklady	68 442	62 483
Osobné náklady spolu (R15 výkazu ZaS)	2 506 697	2 242 786

f) Opis a suma významných položiek finančných výnosov a celková suma kurzových ziskov; osobitne sa uvádza

Opis účtovného prípadu	Suma finančných výnosov	
	Bežný rok	Minulý rok
Výnosy z predaja CP a podielov (661)	0	0
Výnosové úroky (662)	0	0
Kurzové zisky počas roku (663.A)	0	0
Kurzové zisky k závierkovému dňu (663.A)	0	26
Ostatné finančné výnosy (66x)	0	0
Výnosy z finančnej činnosti spolu (R29 výkazu ZaS)	0	0

g) **Opis a suma významných položiek nákladov na nákup služieb (účtová skupina 51x):**

Opis účtovného prípadu	Náklady na nákup služieb	
	Bežný rok	Minulý rok
Oprava a údržba	95 348	94 049
Cestovné náklady zamestnancov	145 745	124 858
Náklady na reprezentáciu	3 067	3 463
Subdodávky – stavebné práce	2 337 286	2 830 796
Ostatné služby	2 801 533	44 077
Režijné služby	161 180	91 314
Ubytovanie zamestnancov	117 236	91 582
Prenájom	62 827	42 914
Prenájom vozidiel a mechanizácie	50 192	180 012
Prepravné náklady	475 727	398 381
Ostatné náklady /odstrel kameniva/ uloženie odpadu	813 905	1 042 934
Výkon strojov s obsluhou	651 558	992 401
Podiel na spoločných nákladoch	2 652 449	0,00
Náklady na nákup služieb (R14 výkazu ZaS)	7 715 604	5 936 781

h) **Opis a suma významných položiek ostatných nákladov z hospodárskej činnosti (účtová skupina 54x):**

Opis účtovného prípadu	Ostatné náklady z hospodárskej činnosti	
	Bežný rok	Minulý rok
Zostatková cena dlhodobého majetku predaného materi	0	0
Predaný materiál	141 548	8 513
Opravné položky k pohľadávkam	- 10 862	- 13 934
Dar	2 500	2 000
Pokuty	1 762	2 514
Rezerva – ned.náklad	-24 612	48 052
Sponzorstvo	10 850	7 200
Členské príspevky	3 650	3 600
Poistenie majetku	37 097	30 432
Rezerva – likv .ban. diela	0	- 52 868
Ostatné náklady	191	3 091

i) **Opis a suma významných položiek finančných nákladov a celková suma kurzových strát; osobitne sa uvádza hodnota kurzových strát účtovaná ku dňu, ku ktorému sa zostavuje účtovná závierka.**

Opis účtovného prípadu	Suma finančných nákladov	
	Bežný rok	Minulý rok
Náklady z predaja CP a podielov (561)	0	0
Nákladové úroky (562)	22 747	26 302
Nákladové úroky ore prepojené účt.jednotky	0	0
Kurzové straty počas roku (563.A)	0	10
Kurzové straty k závierkovému dňu (563.A)	0	0
Ostatné finančné náklady (56x)	16 212	3 403
Náklady na finančnú činnosť spolu (R45 výkazu ZaS)	**38 959**	**29 715**

j) Opis a celková suma nákladov za overenie individuálnej závierky audítorom alebo audítorskou spoločnosťou, iné uisťovacie služby, daňové poradenstvo a ostatné neaudítorské služby poskytnuté týmto audítorom alebo audítorskou spoločnosťou:

Opis účtovného prípadu	Náklady na audit a poradenstvo	
	Bežný rok	Minulý rok
Náklady za overenie účtovnej závierky	4 600	4 500
Iné uisťovacie služby	0	0
Daňové poradenstvo	0	0
Neaudítorské služby	0	0

g) **Suma čistého obratu** podľa § 2 ods.15 zákona o účtovníctve podľa jednotlivých typov výrobkov, tovarov, služieb alebo iných činností účtovnej jednotky a hlavných geografických oblastí odbytu.

Názov položky	Bežné účtovné obdobie	Bezprostredne predchádzajúce účtovné obdobie
Tržby z predaja tovaru (604, 607)	0	0
Tržby z predaja vlastných výrobkov (601)	121 502	92 240
Tržby z predaja služieb (602, 606)	15 452 158	12 475 261
Iné súvisiace výnosy (64x, 66x)	270 072	83 188
Čistý obrat celkom	15 573 660	12 567 501

Vysvetlivky:
Čistý obrat sa vykazuje vo Výkaze ziskov a strát (R01), bez odkazu na súčtové riadky. problém,. **Čistý obrat sa testuje ako podmienka pre zatriedenie do veľkostnej skupiny účtovnej jednotky (§ 2/5 ZoU) a pre povinnosť auditu (§ 19; § 22 ZoU).]**

Geografické oblasti odbytu	Bežné účtovné obdobie	Bezprostredne predchádzajúce účtovné obdobie
Tuzemsko (typ – výrobky)	124 096	53 542
Tuzemsko (typ - tovar)	0	0
Tuzemsko (typ - služby)	15 452 158	12 475 261
Európska únia (typ – výrobky)	17 406	38 788
Európska únia (typ – tovar)	0	0
Tretie štáty (typ - výrobky, tovar, služby)	0	0

Článok V – INFORMÁCIE O INÝCH AKTÍVACH A INÝCH PASÍVACH

1a) **Podmienený majetok:** **Účtovná jednotka nemá náplň pre túto položku**
- opis a hodnota pravdepodobného majetku, ktorým sa rozumie možný majetok, ktorý vznikol v dôsledku minulých udalostí a ktorého existencia alebo vlastníctvo závisí od toho, či nastane alebo nenastane jeden alebo viac neistých udalostí v budúcnosti, ktorých vznik nezávisí od účtovnej jednotky; týmto majetkom sú – napr. práva zo servisných zmlúv, poistných zmlúv, koncesionárskych zmlúv, licenčných zmlúv:

1b) **Podmienené záväzky:** **Účtovná jednotka nemá náplň pre túto položku**

- opis a hodnota podmienených záväzkov vyplývajúcich napr. zo súdnych rozhodnutí, z poskytnutých záruk, zo všeobecne záväzných právnych predpisov, z ručenia podľa jednotlivých druhov ručenia; takými podmienenými záväzkami sú:

1. možná povinnosť, ktorá vznikla ako dôsledok minulej udalosti a ktorej existencia závisí od toho, či nastane lebo nenastane jedna alebo viac neistých udalostí v budúcnosti, ktorých vznik nezávisí od účtovnej jednotky:
2. povinnosť, ktorá vznikla ako dôsledok minulej udalosti, ale ktorá sa nevykazuje v súvahe, pretože nie je pravdepodobné, že na splnenie tejto povinnosti bude potrebný úbytok ekonomických úžitkov, alebo výška tejto povinnosti sa nedá spoľahlivo oceniť:

2) **Ostatné finančné povinnosti:** **Účtovná jednotka nemá náplň pre túto položku**
- ktoré sa nevykazujú v účtovných výkazoch; pri každej položke sa uvádza popis, výška a údaj, či sa netýka spriaznených osôb – napríklad zákonná povinnosť alebo zmluvná povinnosť odobrať určité množstvo produktu, uskutočniť investície a veľké opravy:

3) **Podsúvahové účty:** **Účtovná jednotka nemá náplň pre túto položku**

– uvádzajú sa informácie o významných položkách sledovaných na podsúvahových účtoch (§ 85 PU):

Názov podsúvahovej položky	Bežné účtovné obdobie	Bezprostredne predchádzajúce účtovné obdobie
Prenajatý majetok		
Majetok prijatý do úschovy		
Pohľadávky z opcií		
Záväzky z opcií		
Odpísané pohľadávky		
Iné		

Článok VI – UDALOSTI, KTORÉ NASTALI PO ZÁVIERKOVOM DNI (Následné udalosti)

Uvádzajú sa informácie o charaktere a finančnom vplyve významných udalostí, ktoré nastali v čase po závierkovom dni - do dňa zostavenia účtovnej závierky (t.j. do dňa podpísania výkazov podľa § 17/5 ZoU) a ktoré nie sú zohľadnené v súvahe alebo vo výkaze ziskov a strát.

Účtovná jednotka nemá náplň pre túto položku.

Následná udalosť – udalosť, ktorá sa stala následne po závierkovom dni do dňa podpísania výkazov – uvádza sa v poznámkach. Upravujúci závierkový účtovný prípad – stal sa do závierkového dňa, len bol zistený do dňa podpísania výkazov – riadne sa účtuje do hlavnej knihy a riadne sa vykazuje vo výkazoch (§ 17/8 ZoU; § 2a; § 18/9; § 19/6; § 48/3; § 50/6 PU).]

Článok VII – INFORMÁCIE O SPRIAZNENÝCH OSOBÁCH

1) Informácie o transakciách medzi vykazujúcou účtovnou jednotkou a spriaznenými osobami sa uvádzajú z dôvodu potreby užívateľov účtovnej závierky porozumieť vplyvu týchto transakcií na účtovnú závierku, a to:

a) **Zoznam transakcií**, ktoré sa uskutočnili medzi vykazujúcou účtovnou jednotkou a spriaznenými osobami, pričom sa uvádza napríklad kúpa alebo predaj zásob, kúpa alebo predaj nehnuteľností a iného majetku, nákup a **predaj služieb**, lízing, výskum a vývoj, licencie, financovanie, **pôžičiek od spoločníkov,** vkladov do vlastného imania, poskytnutie záruk a garancií, podmienený majetok, podmienené záväzky a ostatné finančné povinnosti (napr. zmluvná povinnosť odobrať produkt, uskutočniť investície alebo opravy), úhrada záväzkov v mene príslušnej účtovnej jednotky alebo príslušnou účtovnou jednotkou a to bez ohľadu, či za to bola alebo nebola účtovaná cena.

b) **Charakteristika transakcie**, ktorou je suma, výška zostatku ku dňu, ku ktorému sa zostavuje účtovná závierka, jeho zabezpečenie, opravná položka k pochybným pohľadávkam, odúčtovanie pochybných pohľadávok do nákladov

Ostatné spriaznené osoby -
Personálne prepojenie - blízke osoby vlastníkov, alebo kľúčového manažmentu.

Náklady

Spriaznená osoba: **Zoznam transakcii: IDS Inžiniering s r.o.**	**Bežné účtovné obdobie**	**Bezprostredne predchádzajúce účtovné obdobie**
Tržby z predaja služieb	2 650	4 300
Tržby z predaja hmotného majetku	0	0
Tržby z predaja materiálu	0	0

Výnosy

Spriaznená osoba: **Zoznam transakcii: IDS Inžiniering s r.o.**	**Bežné účtovné obdobie**	**Bezprostredne predchádzajúce účtovné obdobie**
Tržby z predaja služieb	0	0
Tržby z predaja hmotného majetku	0	0
Tržby z predaja materiálu	0	0

2) **Príjmy a výhody členov orgánov** – štatutárneho orgánu, dozorného orgánu a iného orgánu účtovnej jednotky.

Orgány účtovnej jednotky	**Bežné účtovné obdobie**	**Bezprostredne predchádzajúce účtovné obdobie**
Štatutárny orgán	0	1 216
Príjem úrokov – pôžička od spoločníka	0	1 216
Dozorný orgán	0	0
-druh príjmu (výhody):		
Iný orgán účtovnej jednotky	0	0
-druh príjmu (výhody):		

Článok VIII – OSTATNÉ INFORMÁCIE

1) Informácie o práve poskytovať služby vo verejnom záujme:

2) Informácie o osobitnej kategórii priemyselnej výroby (§ 23d/6 ZoU):

3) Informácie o finančných vzťahoch s orgánmi verejnej moci (§ 23d/

Článok IX – PREHĽAD O POHYBE VLASTNÉHO IMANIA

Bežné účtovné obdobie	
Stav vlastného imania na začiatku účtovného obdobia:	3 427 270
Zvýšenie alebo zníženie vlastného imania počas účtovného obdobia:	-192 903
Stav vlastného imania na konci účtovného obdobia:	3 234 367
Dôvody zmien vlastného imania v členení:	
a) základné imanie zapísané do obchodného registra (účte 411):	10 000
b) základné imanie nezapísané do obchodného registra (účet 419):	0,00
c) emisné ážio (účet 412):	0,00
d) zákonné rezervné fondy (účet 417, 418, 421, 422):	1 000
e) ostatné kapitálové fondy (účet 413):	0,00
f) oceňovacie rozdiely nezahrnuté do výsledku hospodárenia (účet 414, 415, 416):	0,00
g) ostatné fondy tvorené zo zisku (účet 423, 427):	0,00
h) nerozdelený zisk minulých rokov (účet 428):	1 768 093
i) neuhradená strata minulých rokov (účet 429):	0,00
j) účtovný zisk alebo účtovná strata (účet 431):	0,00
k) vyplatené dividendy: z roku 2021,2022,2023	1 648 177
l) ďalšie zmeny vlastného imania:	0,00
m) zmeny účtované na účte fyzickej osoby (účet 491):	0,00

Bezprostredne predchádzajúce účtovné obdobie	
Stav vlastného imania na začiatku účtovného obdobia:	3 050 375
Zvýšenie alebo zníženie vlastného imania počas účtovného obdobia:	+376 895
Stav vlastného imania na konci účtovného obdobia:	3 427 270
Dôvody zmien vlastného imania v členení:	
a) základné imanie zapísané do obchodného registra (účte 411):	10 000
b) základné imanie nezapísané do obchodného registra (účet 419):	0
c) emisné ážio (účet 412):	0
d) zákonné rezervné fondy (účet 417, 418, 421, 422):	1 000
e) ostatné kapitálové fondy (účet 413):	0
f) oceňovacie rozdiely nezahrnuté do výsledku hospodárenia (účet 414, 415, 416):	0
g) ostatné fondy tvorené zo zisku (účet 423, 427):	0
h) nerozdelený zisk minulých rokov (účet 428):	2 119 058

i) neuhradená strata minulých rokov (účet 429):	0
j) účtovný zisk alebo účtovná strata (účet 431):	1 297 212
k) vyplatené dividendy:	920 317
l) ďalšie zmeny vlastného imania:	0
m) zmeny účtované na účte fyzickej osoby (účet 491):	0

Článok X – UDALOSTI, KTORÉ NASTALI PO DNI, KU KTORÉMU SA ZOSTAVUJE ÚČTOVNÁ ZÁVIERKA

Po skončení účtovného obdobia až do dňa zostavenia účtovnej závierky nenastali žiadne udalosti, ktoré by neboli zohľadnené v súvahe alebo výkaze ziskov a strát zostavené k 31.12.2025.

PREHĽAD O PEŇAŽNÝCH TOKOCH

(nepriama metóda)

za obdobie od 01.01 2025 do 31.12.2025

Názov ÚJ: **Koľajové a dopravné stavby s.r.o. Košice**

Sídlo ÚJ: **Krivá 23,Košice - mestská časť Juh 040 01**

IČO: **31 721 401**

Označ. položky	Názov položky	Bežné účtovné obdobie	Predchádzajúce účtovné obdobie
	PEŇAŽNÉ TOKY Z PREVÁDZKOVEJ ČINNOSTI		
Z/S	Výsledok hospod. z bežnej činnosti pred zdanením daňou z príjmu (+/-)	1 908 001,00	1 656 748,00
A.1.	**Nepeňažné operácie ovplyvňujúce vysledok hospodárenia z bežnej činnosti pred zdanením daňou z príjmu (súčet A.1.1. až A.1.13.) (+/-)**	x **56 638,00**	x **322 962,00**
A.1.1.	Odpisy dlhodobého nehmotného a hmotného majetku	326 174,00	347 440,00
A.1.2.	Zostatková hodnota dlhodobého nehmot. a hmot. majetku účtovaná pri vyradení tohto majetku do náklad. na bež. činnosť s výnimkov jeho predaja (+/-)	x	x 0,00
A.1.3.	Odpis opravnej položky k nadobudnutému majetku (+/-)		0
A.1.4.	Zmena stavu rezerv (+/-)	-41 492,00	13 818,00
A.1.5.	Zmena stavu opravných položiek (+/-)		0
A.1.6.	Zmena stavu položiek časového rozlíšenia nákladov a výnosov (+/-)	-163 227,00	-41 918,00
A.1.7.	Dividendy a iné podiely na zisku účtované do výnosov (+/-)	0,00	0,00
A.1.8.	Úroky účtované do nákladov (+/-)	22 747,00	26 302,00
A.1.9.	Úroky účtované do výnosov (+/-)	0,00	0,00
A.1.10.	Kurzový zisk vyčíslený k peňažným prostriedkom a peňažným ekvivalentom ku dňu, ku ktorému sa zostavuje účtovná závierka (+/-)	x	x 0,00
A.1.11.	Kurzová strata vyčíslená k peňažným prostriedkom a peňažným ekvivalentom ku dňu, ku ktorému sa zostavuje účtovná závierka (+/-)	x	x 0
A.1.12.	Výsledok z predaja dlhodobého majetku s výnimkov majetku, ktorý sa považuje za peňažný ekvivalent (+/-)	x -87 564,00	x -22 680,00
A.1.13.	Ostatné položky nepeňažného charakteru, ktoré ovplyvňujú výsledok hospodár. z bežnej činnosti s výnimkou tých, ktoré sa uvádzajú osobitne v iných častiach prehľadu peňažných tokov (+/-)	x x	x x 0,00
A.2.	**Vplyv zmien pracovného kapitálu, ktorým sa na účely opatrenia rozumie rozdiel medzi obežným majetkom a krátkodobými záväzkami s výnimkou položiek obež. majetku, ktoré sú súčasťou peňažných prostriedkov a peňažných ekvivalentov, na výsledok hospodárenia z bežnej činnosti (súčet A.2.1. až A.2.4.**	x x x **1 118 726,00**	x x x 333 153,00
A.2.1.	Zmena stavu pohľadávok z prevádzkovej činnosti (+/-)	137 099,00	474 348,00
A.2.2.	Zmena stavu záväzkov z prevádzkovej činnosti (+/-)	3 588 125,00	-135 498,00
A.2.3.	Zmena stavu zásob (+/-)	-2 606 498,00	-5 697,00
A.2.4.	Zmena stavu krátkodobého finančného majetku s výnimkov majetku, ktorý je súčasťou peňažných prostriedkov a peňažných ekvivalentov (+/-)	x 0,00	x 0,00
	Peňažné toky z prevádzkovej činnosti s výnimkou príjmov a výdavkov, ktoré sa uvádzajú osobitne v iných častiach prehľadu peňažných tokov (+/-) (súčet S/Z+A.1.+A.2.)	x x **3 083 365,00**	x x 2 312 863,00
A.3.	Prijaté úroky s výnimkou tých, ktoré sa začleňujú do finančnej činnosti (+/-)	0,00	0,00

Označ. položky	Názov položky	Bežné účtovné obdobie	Predchádzajúce účtovné obdobie
A.4.	Výdavky na zaplatené úroky s výnimkou tých, ktoré sa začleňujú do finančnej činnosti (+/-)	x -22 747,00	x -26 302,00
A.5.	Príjmy z dividend a iných podielov na zisku s výnimkou tých, ktoré sa začleňujú do investičnej činnosti (+/-)	x 0,00	x 0,00
A.6.	Výdavky na vyplatené dividendy a iné podiely na zisku s výnimkov tých, ktoré sa začleňujú do finančnej činnosti (-)	x	x 0,00
	Peňažné toky z prevádzkovej činnosti (+/-) (súčet Z/S + A.1. až A.6.)	**3 060 618,00**	**2 286 561,00**
A.7.	Výdavky na daň z príjmov účtovnej jednotky s výnimkov tých, ktoré sa začleňujú do investičnej činnosti alebo finančnej činnosti (+/-)	x -452 727,00	x -359 536,00
A.8.	Príjmy mimoriadneho charakteru vzťahujúce sa na prevádzkovú činnosť (+/-)		0,00
A.9.	Výdavky mimoriadneho charakteru vzťahujúce sa na prevádzkovú činnoať (+/-)		0,00
A.	**Čisté peňažné toky z prevádzkovej činnosti (súčet A.1. až A.9.)**	**2 607 891,00**	**1 927 025,00**
	PEŇAŽNÉ TOKY Z INVESTIČNEJ ČINNOSTI		
B.1.	Výdavky na obstaranie dlhodobého nehmotného majetku (-)	0,00	5 721,00
B.2.	Výdavky na obstaranie dlhodobého hmotného majetku (-)	-431 579,00	-447 268,00
B.3.	Výdavky na obstaranie dlhodobých cenných papierov a podielov v iných účtov. Jednotkách s výnimkov cenných papierov, ktoré sa považujú za peňažné ekvivalenty a cenných papierov určených na predaj alebo na obchod. (-)	x x 0,00	x x 0,00
B.4.	Príjmy z predaja dlhodobého nehmotného majetku (+)		0,00
B.5.	Príjmy z predaja dlhodobého hmotného majetku (+)	229 112,00	31 193,00
B.6.	Príjmy z predaja dlhodobých cenných papierov a podielov v iných účtovných jednotkách s výnimkov cenných papierov, ktoré sa považujú za peňažné ekvivalenty a cenných papierov určených na predaj alebo na obchodovanie (+)	x x	x x 0,00
B.7.	Výdavky na dlhodobé pôžičky poskytnuté účtovnou jednotkov inej účtovnej jednotke, ktorá je súčasťou konsolidovaného celku (-)	x	x 0,00
B.8.	Príjmy zo splácania dlhodobých pôžičiek poskytnutých účtovnou jednotkou inej účtovnej jednotke, ktorá je súčasťou konsolidovaného celku (+)	x	x 0,00
B.9.	Výdavky na dlhodobé pôžičky poskytnuté účtovnou jednotkov tretím osobám s výnimkou dlhodobých pôžičiek poskytnutých účtovnej jednotke, ktorá je súčasťou konsolidovaného celku (-)	x x	x x 0,00
B.10.	Príjmy zo splácania pôžičiek poskytnutých účtovnou jednotkou tretím osobám s výnimkou pôžičiek poskytnutých účtovnej jednotke, ktorá je súčasťou konsolidovaného celku (+)	x x	x x 0,00
B.11.	Prijaté úroky s výnimkou tých, ktoré sa začleňujú do prevádzkovej činnosti (+)		0,00
B.12.	Príjmy z dividend a iných podielov na zisku s výnimkou tých, ktoré sa začleňujú do prevádzkovej činnosti (+)	x	x 0,00
B.13.	Výdavky súvisiace s derivátmi s výnimkou, ak sú určené na predaj alebo na obchodovanie alebo, ak sa tieto výdavky považujú za peňažné toky z finančnej činnosti (-)	x x	x x 0,00
B.14.	Príjmy súvisiace s derivátmi s výnimkou, ak sú určené na predaj alebo na obchod. alebo, ak sa tieto výdavky považujú za peňažné toky z finančnej činnosti (+)	x	x 0,00
B.15.	Výdavky na daň z príjmov účtovnej jednotky, ak je ju možné začleniť do investičnej činnosti (-)	x	x 0
B.16.	Príjmy mimoriadneho charakteru vzťahujúce sa na investičnú činnosť (+)		0
B.17.	Výdavky mimoriadneho charakteru vzťahujúce sa na investičnú činnosť (-)		0
B.18.	Ostatné príjmy vzťahujúce sa na investičnú činnosť (+)		0
B.19.	Ostatné výdavky vzťahujúce sa na investičnú činnosť (-)		0,00

Označ. položky	Názov položky	Bežné účtovné obdobie	Predchádzajúce účtovné obdobie
B.	**Čisté peňažné toky z investičnej činnosti (súčet B.1. až B.19.)**	**-202 467,00**	**-410 354,00**
	PEŇAŽNÉ TOKY Z FINANČNEJ ČINNOSTI		
C.1.	**Peňažné toky vo vlastnom imaní (súčet C1.1. až C.1.8.)**	**-1 648 177,00**	**-920 317,00**
C.1.1.	Príjmy z upísania akcií a obchodných podielov (+)	0,00	0,00
C.1.2.	Príjmy z ďalších vkladov do vlastného imania spoločníkmi alebo fyzickou osobou, ak je účtovnou jednotkou (+)	x 0,00	x 0,00
C.1.3.	Prijaté peňažné dary (+)		0
C.1.4.	Príjmy z úhrady straty spoločníkmi (+)		0
C.1.5.	Výdavky na obstaranie alebo spätné odkúpenie vlastných akcií a vlastných obchodných podielov (-)	x	x 0
C.1.6.	Výdavky spojené so znížením fondov vytvorených účtovnou jednotkou (-)		0
C.1.7.	Výdavky na vyplatenie podielu na vlastnom imaní spoločníkmi účtovnej jednotky a fyzickou osobou, ktorá je účtovnou jednotkou (-)	x	x 0
C.1.8.	Výdavky z ďalších dôvodov, ktoré súvisia so znížením vlastného imania (-)	-1 648 177,00	-920 317,00
C.2.	**Peňažné toky vznikajúce z dlhodobých záväzkov a krátkodobých záväzkov z finančnej činnosti (súčet C.2.1. až C.2.10.)**	**x -286,00**	**x -302,00**
C.2.1.	Príjmy z emisie dlžných cenných papierov (+)		0
C.2.2.	Výdavky na úhradu záväzkov z dlžných cenných papierov (-)		0
C.2.3.	Príjmy z úverov, ktoré účtovnej jednotke poskytla banka alebo pobočka zahranič. banky s výnimkou úverov, ktoré boli poskytnuté na zabezpečenie hlavného predmetu činnosti (+)	x x 0,00	x x 0,00
C.2.4.	Výdavky na splácanie úverov ktoré účtovnej jednotke poskytla banka alebo pobočka zahraničnej banky s výnimkou úverov, ktoré boli poskytnuté na zabezpečenie hlavného predmetu činnosti (-)	x x 0,00	x x 0,00
C.2.5.	Príjmy z prijatých pôžičiek (+)	0,00	0,00
C.2.6.	Výdavky na splácanie pôžičiek (-)	-286,00	-302,00
C.2.7.	Výdavky na úhradu záväzkov z užívania majetku, ktorý je predmetom zmluvy o kúpe prenajatej veci (-)	x	x 0
C.2.8.	Príjmy z ostatných dlhodobých a krátkodobých záväzkov vyplývajúcich z finančnej činnosti účtovnej jednotky s výnimkou tých, ktoré sa uvádzajú osobitne v inej časti prehľadu peňažných tokov	x x	x x 0
C.2.9.	Výdavky na splácanie ostatných dlhodobých a krátkodobých záväzkov vyplývajúcich z finančnje činnosti účtovnej jednotky s výnimkou tých, ktoré sa uvádzajú osobitna v inej časti prehľadu peňažných tokov (-)	x x 0,00	x x 0,00
C.3.	Výdavky na zaplatené úroky s výnimkov tých, ktoré sa začleňujú do prevádzkovej činnosti (-)	x	x 0
C.4.	Výdavky na zaplatené dividendy a iné podiely na zisku s výnimkou tých, ktoré sa začleňujú do prevádzkovej činnosti (-)	x	x 0
C.5.	Výdavky súvisiace s derivátmi s výnimkou, ak sú určené na predaj alebo na obchodovanie alebo, ak sa považujú za peňažné toky z investičnej činnosti (-)	x	x 0
C.6.	Príjmy súvisiace s derivátmi s výnimkou, ak sú určené na predaj alebo na obchodovanie alebo ak sa považujú za peňažné toky z investičnej činnosti (+)	x	x 0
C.7.	Výdavky na daň z príjmov účtovnej jednotky, ak ich možno začleniť do finančnej činnosti (-)	x	x 0
C.8.	Príjmy mimoriadneho charakteru vzťahujúce sa na finančnú činnosť (+)		0,00
C.9.	Výdavky mimoriadneho charakteru vzťahujúce sa na finančnú činnosť (-)		0,00
C.	**Čisté peňažné toky z finančnej činnosti (súčet C.1. až C.9.)**	**-1 648 463,00**	**-920 619,00**

Označ. položky	Názov položky	Bežné účtovné obdobie	Predchádzajúce účtovné obdobie
D.	**Čisté zvýšenie alebo čisté zníženie peňažných prostriedkov (+/-) (súčet A.+B.+C.)**	**756 961,00**	**596 052,00**
E.	**Stav peňažných prostriedkov a peňažných ekvivalentov na začiatku účtovného obdobia (+/-)**	**x** **1 151 908,00**	**x** **555 856,00**
F.	**Stav peňažných prostriedkov a peňažných ekvivalentov na konci účtovného obdobia pred zohľadnením kurzových rozdielov vyčíslených ku dňu, ku ktorému sa zostavuje účtovná závierka (+/-)**	**x** **x** **1 908 869,00**	**x** **x** **1 151 908,00**
G.	**Kurzové rozdiely vyčíslené k peňažným prostriedkom a peňažným ekvivalentom ku dňu, ku ktorému sa zostavuje účtovná závierka (+/-)**	**x**	**x** **0**
H.	**Zostatok peňažných prostriedkov a peňažných ekvivalentov na konci účtovného obdobia, upravený o kurzové rozdiely vyčíslené ku dňu, ku ktorému sa zostavuje účtovná závierka (+/-)**	**x** **x** **1 908 869,00**	**x** **x** **1 151 908,00**
	Kontrolný súčet	0,00	0,00

11. Správa nezávislého audítora

EKONTECH s. r. o.
audítorská organizácia

SPRÁVA NEZÁVISLÉHO AUDÍTORA
Spoločníkom a konateľom spoločnosti Koľajové a dopravné stavby s.r.o. Košice

Správa z auditu účtovnej závierky

Názor

Uskutočnili sme audit účtovnej závierky spoločnosti Koľajové a dopravné stavby s.r.o. Košice („Spoločnosť"), ktorá obsahuje súvahu k 31. decembru 2025, výkaz ziskov a strát za rok končiaci sa k uvedenému dátumu a poznámky, ktoré obsahujú významné účtovné zásady a účtovné metódy a ďalšie vysvetľujúce informácie.

Podľa nášho názoru, priložená účtovná závierka poskytuje pravdivý a verný obraz finančnej situácie Spoločnosti k 31. decembru 2025 a výsledku jej hospodárenia za rok končiaci sa k uvedenému dátumu podľa zákona č. 431/2002 Z.z. o účtovníctve v znení neskorších predpisov (ďalej len „zákon o účtovníctve").

Základ pre názor

Audit sme vykonali podľa medzinárodných audítorských štandardov (International Standards on Auditing, ISA). Naša zodpovednosť podľa týchto štandardov je uvedená v odseku Zodpovednosť audítora za audit účtovnej závierky. Od Spoločnosti sme nezávislí v zmysle Medzinárodného etického kódexu pre účtovných odborníkov (vrátane Medzinárodných štandardov nezávislosti), ktorý vydala Rada pre medzinárodné etické štandardy účtovníkov v znení schválenom Slovenskou komorou audítorov (ďalej len „Etický kódex audítora"), vrátane etických požiadaviek zákona č. 423/2015 Z. z. o štatutárnom audite a o zmene a doplnení zákona č. 431/2002 Z. z. o účtovníctve v znení neskorších predpisov, v platnom znení (ďalej len „zákon o štatutárnom audite"), ktoré sa vzťahujú na audity účtovných závierok v Slovenskej republike. Splnili sme aj ostatné povinnosti týkajúce sa etiky v zmysle Etického kódexu audítora a etických požiadaviek zákona o štatutárnom audite. Sme presvedčení, že audítorské dôkazy, ktoré sme získali, poskytujú dostatočný a vhodný základ pre náš názor.

Zodpovednosť štatutárneho orgánu za účtovnú závierku

Štatutárny orgán je zodpovedný za zostavenie a vernú prezentáciu tejto účtovnej závierky v súlade so zákonom o účtovníctve a za tie interné kontroly, ktoré považuje za potrebné na zostavenie účtovnej závierky, ktorá neobsahuje významné nesprávnosti, či už v dôsledku podvodu alebo chyby.

EKONTECH s. r. o.
Kukučínova 23, 040 01 Košice
IČO: 36 215 180
DIČ: 2021674853
Zapísaná v Obchodnom registri Mestského súdu Košice
Oddiel: Sro, vložka č. 13375/V

mobil : 0905 753 815
e-mail: audit@audit.sk
web: www.ekontech.sk

Pri zostavovaní účtovnej závierky je štatutárny orgán zodpovedný za zhodnotenie schopnosti Spoločnosti nepretržite pokračovať vo svojej činnosti, za opísanie skutočností týkajúcich sa nepretržitého pokračovania v činnosti, ak je to potrebné, a za použitie predpokladu nepretržitého pokračovania v činnosti v účtovníctve, ibaže by mal v úmysle Spoločnosť zlikvidovať alebo ukončiť jej činnosť, alebo by nemal inú realistickú možnosť, než tak urobiť.

Zodpovednosť audítora za audit účtovnej závierky

Našou zodpovednosťou je získať primerané uistenie, či účtovná závierka ako celok neobsahuje významné nesprávnosti, či už v dôsledku podvodu alebo chyby, a vydať správu audítora, vrátane názoru. Primerané uistenie je uistenie vysokého stupňa, ale nie je zárukou toho, že audit vykonaný podľa medzinárodných audítorských štandardov vždy odhalí významné nesprávnosti, ak také existujú. Nesprávnosti môžu vzniknúť v dôsledku podvodu alebo chyby a za významné sa považujú vtedy, ak by sa dalo odôvodnene očakávať, že jednotlivo alebo v súhrne by mohli ovplyvniť ekonomické rozhodnutia používateľov, uskutočnené na základe tejto účtovnej závierky.

V rámci auditu uskutočneného podľa medzinárodných audítorských štandardov, počas celého auditu uplatňujeme odborný úsudok a zachovávame profesionálny skepticizmus. Okrem toho:

- identifikujeme a posudzujeme riziká významnej nesprávnosti účtovnej závierky, či už v dôsledku podvodu alebo chyby, navrhujeme a uskutočňujeme audítorské postupy reagujúce na tieto riziká a získavame audítorské dôkazy, ktoré sú dostatočné a vhodné na poskytnutie základu pre náš názor. Riziko neodhalenia významnej nesprávnosti v dôsledku podvodu je vyššie ako toto riziko v dôsledku chyby, pretože podvod môže zahŕňať tajnú dohodu, falšovanie, úmyselné vynechanie, nepravdivé vyhlásenie alebo obídenie internej kontroly,
- oboznamujeme sa s internými kontrolami relevantnými pre audit, aby sme mohli navrhnúť audítorské postupy vhodné za daných okolností, ale nie za účelom vyjadrenia názoru na efektívnosť interných kontrol Spoločnosti,
- hodnotíme vhodnosť použitých účtovných zásad a účtovných metód a primeranosť účtovných odhadov a uvedenie s nimi súvisiacich informácií, uskutočnené štatutárnym orgánom,
- robíme záver o tom, či štatutárny orgán vhodne v účtovníctve používa predpoklad nepretržitého pokračovania v činnosti a na základe získaných audítorských dôkazov záver o tom, či existuje významná neistota v súvislosti s udalosťami alebo okolnosťami, ktoré by mohli významne spochybniť schopnosť Spoločnosti nepretržite pokračovať v činnosti. Ak dospejeme k záveru, že významná neistota existuje, sme povinní upozorniť v našej správe audítora na súvisiace informácie uvedené v účtovnej závierke alebo, ak sú tieto informácie nedostatočné, modifikovať náš názor. Naše závery vychádzajú z audítorských dôkazov získaných do dátumu vydania našej správy audítora. Budúce udalosti alebo okolnosti však môžu spôsobiť, že Spoločnosť prestane pokračovať v nepretržitej činnosti,

- hodnotíme celkovú prezentáciu, štruktúru a obsah účtovnej závierky vrátane informácií v nej uvedených, ako aj to, či účtovná závierka zachytáva uskutočnené transakcie a udalosti spôsobom, ktorý vedie k ich vernému zobrazeniu.

So štatutárnym orgánom komunikujeme okrem iných záležitosti plánovaný rozsah a časový harmonogram auditu a významné zistenia z auditu, vrátane významných nedostatkov v interných kontrolách, ktoré identifikujeme počas nášho auditu.

Správa k ďalším požiadavkám zákona a iných právnych predpisov

Správa k informáciám, ktoré sa uvádzajú vo výročnej správe

Štatutárny orgán je zodpovedný za informácie uvedené vo výročnej správe, zostavenej podľa požiadaviek zákona o účtovníctve. Náš vyššie uvedený názor na účtovnú závierku sa nevzťahuje na iné informácie vo výročnej správe.

V súvislosti s auditom účtovnej závierky je našou zodpovednosťou oboznámiť sa s informáciami uvedenými vo výročnej správe a posúdiť, či tieto informácie nie sú vo významnom nesúlade s auditovanou účtovnou závierkou alebo našimi poznatkami o účtovnej jednotke a situácii v nej, ktoré sme získali počas auditu účtovnej závierky, alebo sa inak zdajú byť významne nesprávne.

Výročnú správu sme ku dňu vydania správy audítora z auditu účtovnej závierky nemali k dispozícii.

Keď získame výročnú správu, posúdime, či výročná správa Spoločnosti obsahuje informácie, ktorých uvedenie vyžaduje zákon o účtovníctve a na základe prác vykonaných počas auditu účtovnej závierky vyjadríme názor, či:

- informácie uvedené vo výročnej správe zostavenej za rok 2025 sú v súlade s účtovnou závierkou za daný rok,
- výročná správa obsahuje informácie podľa zákona o účtovníctve.

Okrem toho uvedieme, či sme zistili významné nesprávnosti vo výročnej správe na základe našich poznatkov o účtovnej jednotke a situácii v nej, ktoré sme získali počas auditu účtovnej závierky.

Košice 30. apríla 2026

Slovenská komora audítorov SKAU č. licencie 294 EKONTECH s.r.o.

EKONTECH s.r.o.
Kukučínova 23
040 01 Košice
Licencia SKAU č. 294

Ing. Ján Mišlan
Licencia SKAU č. 868