

ADT spol. s r. o.

Poradenská audítorská spoločnosť

Šancová č.42,811 05 Bratislava

OR Okr. súdu Bratislava I.

Oddiel Sro, vložka č. 1563/B

č. licencie SKAu 000 012

SPRÁVA NEZÁVISLÉHO AUDÍTORA

pre spoločníkov spoločnosti

LUNDBECK Slovensko s. r. o.

o audite účtovnej závierky za rok 2013

V Bratislave

10.03.2014

SPRÁVA NEZÁVISLÉHO AUDÍTORA

pre spoločníkov spoločnosti LUNDBECK Slovensko s. r. o.

Uskutočnili sme audit priloženej účtovnej závierky spoločnosti LUNDBECK Slovensko s. r. o. („spoločnosť“), ktorá obsahuje súvahu k 31. decembru 2013, výkaz ziskov a strát za rok končiaci sa k uvedenému dátumu, a poznámky, ktoré obsahujú súhrn významných účtovných zásad a účtovných metód a ďalšie vysvetľujúce informácie.

Zodpovednosť štatutárneho orgánu za účtovnú závierku

Štatutárny orgán spoločnosti je zodpovedný za zostavenie tejto účtovnej závierky, ktorá poskytuje pravdivý a verný obraz v súlade so Zákonom o účtovníctve č. 431/2002 Z. z. v znení neskorších predpisov (ďalej len „zákon o účtovníctve“), a za interné kontroly, ktoré štatutárny orgán považuje za potrebné pre zostavenie účtovnej závierky, ktorá neobsahuje významné nesprávnosti, či už v dôsledku podvodu alebo chyby.

Zodpovednosť audítora

Našou zodpovednosťou je vyjadriť názor na túto účtovnú závierku na základe nášho auditu. Audit sme uskutočnili v súlade s Medzinárodnými audítorskými štandardmi. Podľa týchto štandardov máme dodržiavať etické požiadavky, naplánovať a vykonať audit tak, aby sme získali primerané uistenie, že účtovná závierka neobsahuje významné nesprávnosti.

Súčasťou auditu je uskutočnenie postupov na získanie audítorských dôkazov o sumách a údajoch vykázaných v účtovnej závierke. Zvolené postupy závisia od úsudku audítora, vrátane posúdenia rizík významnej nesprávnosti v účtovnej závierke, či už v dôsledku podvodu alebo chyby. Pri posudzovaní tohto rizika audítor berie do úvahy interné kontroly relevantné pre zostavenie účtovnej závierky účtovnej jednotky, ktorá poskytuje pravdivý a verný obraz, aby mohol vypracovať audítorské postupy vhodné za daných okolností, nie však na účely vyjadrenia názoru na účinnosť interných kontrol účtovnej jednotky. Audit ďalej zahŕňa zhodnotenie vhodnosti použitých účtovných zásad a účtovných metód a primeranosti účtovných odhadov uskutočnených štatutárnym orgánom spoločnosti, ako aj vyhodnotenie prezentácie účtovnej závierky.

Sme presvedčení, že audítorské dôkazy, ktoré sme získali, poskytujú dostatočný a vhodný základ pre náš názor.

Názor

Podľa nášho názoru, účtovná závierka poskytuje pravdivý a verný obraz finančnej situácie spoločnosti LUNDBECK Slovensko s. r. o. k 31. decembru 2013 a výsledku jej hospodárenia za rok končiaci sa k uvedenému dátumu v súlade so zákonom o účtovníctve.

ADT spol. s r. o.
Šancová č. 42,
811 05 Bratislava
OR OS Bratislava I, odd. Sro, vložka č. 1563/B
Licencia SKAU 000 012
Dátum správy audítora 10.03.2014

Zodpovedný audítor : Ing. Ondrej Baláz, CA
Licencia SKAU č. : 000 31



DODATOK SPRÁVY AUDÍTORA

o overení súladu výročnej správy s účtovnou závierkou
v zmysle zákona č. 540/2007 Z. z. § 23 odsek 5

Overili sme súlad výročnej správy s vyššie uvedenou účtovnou závierkou.

Za správnosť zostavenia výročnej správy je zodpovedný štatutárny orgán spoločnosti. Našou úlohou overiť súlad výročnej správy s účtovnou závierkou a na základe toho vydať dodatok správy audítora o súlade výročnej správy s účtovnou závierkou.

Overenie sme uskutočnili v súlade s medzinárodnými audítorskými štandardami. Tieto štandardy požadujú, aby audítor naplánoval a vykonal overenie tak, aby získal primerané uistenie, že informácie uvedené vo výročnej správe, ktoré sú predmetom zobrazenia v účtovnej závierke, sú vo všetkých významných súvislostiach v súlade s príslušnou účtovnou závierkou.

Informácie uvedené vo výročnej správe na stranách 8 – 12 sme posúdili s informáciami uvedenými v účtovnej závierke k 31. decembru 2013. Iné údaje a informácie, ako účtovné informácie získané z účtovnej závierky a účtovných kníh sme neoverovali. Sme presvedčení, že vykonané overovanie je dostatočné a vhodné ako východisko pre náš názor.

Podľa nášho názoru účtovné informácie uvedené vo výročnej správe Spoločnosti sú v súlade s účtovnou závierkou k 31. decembru 2013.

ADT spol. s r. o.
Šancová č. 42,
811 05 Bratislava
OR OS Bratislava I, odd. Sro, vložka č. 1563/B
Licencia SKAU 000 012
Dátum správy audítora 10.03.2014

Zodpovedný audítor : Ing. Ondrej Baláz, CA
Licencia SKAU č. : 000 31





k 3 1 . 1 2 . 2 0 1 3 (v celých eurách)

Číselné údaje sa zarovnávajú vpravo, ostatné údaje sa píše zľava. Nevyplnené riadky sa ponechávajú prázdne.

Údaje sa vyplňajú paličkovým písmom (podľa tohto vzoru), písacím strojom alebo tlačiarňou, a to čiernou alebo tmavomodrou farbou.

Á Ä B Č D É F G H Í J K L M N O P Q R Š T Ú V X Ý Ž 0 1 2 3 4 5 6 7 8 9

Daňové identifikačné číslo 2 0 2 0 2 5 4 1 2 6	Účtovná závierka X riadna	Účtovná závierka X zostavená	Mesiac Rok od 1 2 0 1 3
IČO 3 5 7 6 0 4 2 7	mimoriadna	schválená	do 1 2 2 0 1 3
SK NACE 4 6 . 4 6 . 0		(vyznači sa x)	Bezprostredne predchádzajúce obdobie od 1 2 0 1 2
			do 1 2 2 0 1 2

Obchodné meno (názov) účtovnej jednotky

LUNDBECK Slovensko s . r . o .

Sídlo účtovnej jednotky

Ulica

ZVOLENSKÁ

Číslo

1 9

PSČ

Obec

8 2 1 0 9 BRATISLAVA 2 - RUŽINOV

Číslo telefónu

Číslo faxu

0 2 / 3 2 4 0 9 6 1 6 0 /

E-mailová adresa

NREH@LUNDBECK.COM

Zostavená dňa: 1 2 . 0 2 . 2 0 1 4	Podpisový záznam osoby zodpovednej za vedenie účtovníctva:	Podpisový záznam osoby zodpovednej za zostavenie účtovnej závierky:	Podpisový záznam člena štatutárneho orgánu účtovnej jednotky alebo fyzickej osoby, ktorá je účtovnou jednotkou:
Schválená dňa: . . 2 0			

Záznamy daňového úradu

Miesto pre evidenčné číslo

Odtlačok prezentačnej pečiatky daňového úradu



Označenie a	STRANA AKTÍV b	Číslo riadku c	Bežné účtovné obdobie		Bezprostredne predchádzajúce účtovné obdobie		
			1	Brutto - časť 1		Netto 2	Netto 3
				Korekcia - časť 2			
	SPOLU MAJETOK r. 002 + r. 030 + r. 061	001		3 0 9 9 8 0 8	2 7 9 8 8 1 3		
				3 0 0 9 9 5		3 5 9 5 0 1 0	
A.	Neobežný majetok r. 003 + r. 011 + r. 021	002		4 0 1 7 0 8	1 0 1 5 7 2		
				3 0 0 1 3 6		7 8 8 2 9	
A.I.	Dlhodobý nehmotný majetok súčet (r. 004 až r. 010)	003		3 8 1 7 3	1 0 8 6 6		
				2 7 3 0 7		0	
A.I.1.	Aktivované náklady na vývoj (012) - /072, 091A/	004					
2.	Softvér (013) - /073, 091A/	005		3 8 1 7 3	1 0 8 6 6		
				2 7 3 0 7			
3.	Oceniteľné práva (014) - /074, 091A/	006					
4.	Goodwill (015) - /075, 091A/	007					
5.	Ostatný dlhodobý nehmotný majetok (019, 01X) - /079, 07X, 091A/	008					
6.	Obstarávaný dlhodobý nehmotný majetok (041) - 093	009					
7.	Poskytnuté preddavky na dlhodobý nehmotný majetok (051) - 095A	010					
A.II.	Dlhodobý hmotný majetok súčet (r. 012 až r. 020)	011		3 6 3 5 3 5	9 0 7 0 6		
				2 7 2 8 2 9		7 8 8 2 9	
A.II.1.	Pozemky (031) - 092A	012					
2.	Stavby (021) - /081, 092A/	013					
3.	Samostatné huteľné veci a súbory huteľných vecí (022) - /082, 092A/	014		3 6 3 5 3 5	9 0 7 0 6		
				2 7 2 8 2 9		7 8 8 2 9	



Ozna- čenie a	STRANA AKTÍV b	Číslo riadku c	Bežné účtovné obdobie		Bezprostredne predchádzajúce účtovné obdobie Netto 3
			1	2	
			Korekcia - časť 2		
4.	Pestovateľské celky trvalých porastov (025) - /085, 092A/	015			
5.	Základné stádo a ťažné zvieratá (026) - /086, 092A/	016			
6.	Ostatný dlhodobý hmotný majetok (029, 02X, 032) - /089, 08X, 092A/	017			
7.	Obstarávaný dlhodobý hmotný majetok (042) - 094	018			
8.	Poskytnuté preddavky na dlhodobý hmotný majetok (052) - 095A	019			
9.	Opravná položka k nadobudnutému majetku (+/- 097) +/- 098	020			
A.III.	Dlhodobý finančný majetok súčet (r. 022 až r. 029)	021			
A.III.1.	Podielové cenné papiere a podiely v dcérskej účtovnej jednotke (061) - 096A	022			
2.	Podielové cenné papiere a podiely v spoločnosti s podstatným vplyvom (062) - 096A	023			
3.	Ostatné dlhodobé cenné papiere a podiely (063, 065) - 096A	024			
4.	Pôžičky účtovnej jednotke v konsolidovanom celku (066A) - 096A	025			
5.	Ostatný dlhodobý finančný majetok (067A, 069, 06XA) - 096A	026			
6.	Pôžičky s dobou splatnosti najviac jeden rok (066A, 067A, 06XA) - 096A	027			
7.	Obstarávaný dlhodobý finančný majetok (043) - 096A	028			



Ozna- čenie a	STRANA AKTÍV b	Číslo riadku c	Bežné účtovné obdobie		Bezprostredne predchádzajúce účtovné obdobie
			1	2	
			Brutto - časť 1	Netto	Netto
			Korekcia - časť 2		
8.	Poskytnuté preddávky na dlhodobý finančný majetok (053) - 095A	029			
B.	Obežný majetok r. 031 + r. 038 + r. 046 + r. 055	030	2 6 9 3 2 8 3	2 6 9 2 4 2 4	
			8 5 9		3 4 9 7 3 0 6
B.I.	Zásoby súčet (r. 032 až r. 037)	031	1 2 9 1 6	1 2 9 1 6	
					8 1 5 0
B.I.1.	Materiál (112, 119, 11X) - /191, 19X/	032	1 2 9 1 6	1 2 9 1 6	
					8 1 4 9
2.	Nedokončená výroba a polotovary vlastnej výroby (121, 122, 12X) - /192, 193, 19X/	033			
3.	Výrobky (123) - 194	034			
4.	Zvieratá (124) - 195	035			
5.	Tovar (132, 133, 13X, 139) - /196, 19X/	036			1
6.	Poskytnuté preddávky na zásoby (314A) - 391A	037			
B.II.	Dlhodobé pohľadávky súčet (r. 039 až r. 045)	038	3 3 4 0 2	3 3 4 0 2	
					2 3 0 4 5
B.II.1.	Pohľadávky z obchodného styku (311A, 312A, 313A, 314A, 315A, 31XA) - 391A	039	1 1 4 2 9	1 1 4 2 9	
					1 1 4 6 2
2.	Čistá hodnota zákazky (316A)	040			
3.	Pohľadávky voči dcérskej účtovnej jednotke a materskej účtovnej jednotke (351A) - 391A	041			
4.	Ostatné pohľadávky v rámci konsolidovaného celku (351A) - 391A	042			



Označenie a	STRANA AKTÍV b	Číslo riadku c	Bežné účtovné obdobie		Bezprostredne predchádzajúce	
			1	Brutto - časť 1	Netto 2	účetné obdobie
				Korekcia - časť 2	Netto 3	
5.	Pohľadávky voči spoločníkom, členom a združeniu (354A, 355A, 358A, 35XA) - 391A	043				
6.	Iné pohľadávky (335A, 33XA, 371A, 373A, 374A, 375A, 376A, 378A) - 391A	044				
7.	Odložená daňová pohľadávka (481A)	045	2 1 9 7 3	2 1 9 7 3	1 1 5 8 3	
B.III.	Krátkodobé pohľadávky súčet (r. 047 až r. 054)	046	2 0 7 7 8 9 1	2 0 7 7 0 3 2	2 5 7 6 8 7 6	
B.III.1.	Pohľadávky z obchodného styku (311A, 312A, 313A, 314A, 315A, 31XA) - 391A	047	2 0 6 2 2 8 2	2 0 6 1 4 2 3	2 5 4 6 2 4 4	
2.	Čistá hodnota zákazky (316A)	048				
3.	Pohľadávky voči dcérskej účtovnej jednotke a materskej účtovnej jednotke (351A) - 391A	049				
4.	Ostatné pohľadávky v rámci konsolidovaného celku (351A) - 391A	050				
5.	Pohľadávky voči spoločníkom, členom a združeniu (354A, 355A, 358A, 35XA, 398A) - 391A	051				
6.	Sociálne poistenie (336) - 391A	052	7 4	7 4		
7.	Daňové pohľadávky a dotácie (341, 342, 343, 345, 346, 347) - 391A	053	2 7 5	2 7 5		
8.	Iné pohľadávky (335A, 33XA, 371A, 373A, 374A, 375A, 376A, 378A) - 391A	054	1 5 2 6 0	1 5 2 6 0	3 0 6 3 2	
B.IV.	Finančné účty súčet (r. 056 až r. 060)	055	5 6 9 0 7 4	5 6 9 0 7 4	8 8 9 2 3 5	
B.IV.1.	Peniaze (211, 213, 21X)	056	9 4 0 3	9 4 0 3	7 1 0 2	



Označenie a	STRANA AKTÍV b	Číslo riadku c	Bežné účtovné obdobie		Bezprostredne predchádzajúce	
			1	Brutto - časť 1	Netto 2	účetné obdobie
				Korekcia - časť 2	Netto 3	
2.	Účty v bankách (221A, 22X +/- 261)	057	5 5 9 6 7 1	5 5 9 6 7 1	8 8 2 1 3 3	
3.	Účty v bankách s dobou viazanosti dlhšou ako jeden rok 22XA	058				
4.	Krátkodobý finančný majetok (251, 253, 256, 257, 25X) - /291, 29X/	059				
5.	Obstarávaný krátkodobý finančný majetok (259, 314A) - 291	060				
C.	Časové rozlíšenie súčet (r. 062 až r. 065)	061	4 8 1 7	4 8 1 7	1 8 8 7 5	
C.1.	Náklady budúcich období dlhodobé (381A, 382A)	062				
2.	Náklady budúcich období krátkodobé (381A, 382A)	063	4 8 1 2	4 8 1 2	1 8 8 6 9	
3.	Príjmy budúcich období dlhodobé (385A)	064				
4.	Príjmy budúcich období krátkodobé (385A)	065	5	5	6	

Označenie a	STRANA PASÍV b	Číslo riadku c	Bežné účtovné obdobie	Bezprostredne predchádzajúce účtovné
			4	obdobie 5
	SPOLU VLASTNÉ IMANIE A ZÁVÄZKY r. 067 + r. 088 + r. 121	066	2 7 9 8 8 1 3	3 5 9 5 0 1 0
A.	Vlastné imanie r. 068 + r. 073 + r. 080 + r. 084 + r. 087	067	1 8 5 1 4 5	1 1 3 2 9 9
A.I.	Základné imanie súčet (r. 069 až 072)	068	1 5 0 0 0	1 5 0 0 0
A.I.1.	Základné imanie (411 alebo +/- 491)	069	1 5 0 0 0	1 5 0 0 0



Označenie a	STRANA PASÍV b	Číslo riadku c	Bežné účtovné obdobie 4	Bezprostredne predchádzajúce účtovné obdobie 5
2.	Vlastné akcie a vlastné obchodné podiely (-/252)	070		
3.	Zmena základného imania +/- 419	071		
4.	Pohľadávky za upísané vlastné imanie (-/353)	072		
A.II.	Kapitálové fondy súčet (r. 074 až 079)	073	8 3 0	8 3 0
A.II.1.	Emisné ážio (412)	074		
2.	Ostatné kapitálové fondy (413)	075		
3.	Zákonný rezervný fond (Nedeliteľný fond) z kapitálových vkladov (417, 418)	076	8 3 0	8 3 0
4.	Oceňovacie rozdiely z precenenia majetku a záväzkov (+/- 414)	077		
5.	Oceňovacie rozdiely z kapitálových účastín (+/- 415)	078		
6.	Oceňovacie rozdiely z precenenia pri zlúčení, splnutí a rozdelení (+/- 416)	079		
A.III.	Fondy zo zisku súčet (r. 081 až r. 083)	080	8 3 0	8 3 0
A.III.1.	Zákonný rezervný fond (421)	081	8 3 0	8 3 0
2.	Nedeliteľný fond (422)	082		
3.	Štatutárne fondy a ostatné fondy (423, 427, 42X)	083		
A.IV.	Výsledok hospodárenia minulých rokov r. 085 + r. 086	084		
A.IV.1.	Nerozdelený zisk minulých rokov (428)	085		
2.	Neuhradená strata minulých rokov (/-/429)	086		
A.V.	Výsledok hospodárenia za účtovné obdobie po zdanení +/- r. 001 - (r. 068 + r. 073 + r. 080 + r. 084 + r. 088 + r. 121)	087	1 6 8 4 8 5	9 6 6 3 9
B.	Závazky r. 89 + r. 94 + r. 106 + r. 117 + r. 118	088	2 6 1 3 4 9 5	3 4 8 1 3 8 3
B.I.	Rezervy súčet (r. 090 až r. 093)	089	1 3 0 3 0 5	1 4 9 8 3 4
B.I.1.	Rezervy zákonné dlhodobé (451A)	090		
2.	Rezervy zákonné krátkodobé (323A, 451A)	091	3 0 4 2 7	9 9 4 7 5
3.	Ostatné dlhodobé rezervy (459A, 45XA)	092	9 7 4 2	3 2 6 5 3
4.	Ostatné krátkodobé rezervy (323A, 32X, 459A, 45XA)	093	9 0 1 3 6	1 7 7 0 6
B.II.	Dlhodobé záväzky súčet (r. 095 až r. 105)	094	3 7 2 6 9	3 3 2 5 0
B.II.1.	Dlhodobé záväzky z obchodného styku (321A, 479A)	095		
2.	Čistá hodnota zákazky (316A)	096		
3.	Dlhodobé nevyfakturované dodávky (476A)	097		



Označenie a	STRANA PASÍV b	Číslo riadku c	Bežné účtovné obdobie 4	Bezprostredne predchádzajúce účtovné obdobie 5
4.	Dlhodobé záväzky voči dcérskej účtovnej jednotke a materskej účtovnej jednotke (471A)	098		
5.	Ostatné dlhodobé záväzky v rámci konsolidovaného celku (471A)	099		
6.	Dlhodobé prijaté preddavky (475A)	100		
7.	Dlhodobé zmenky na úhradu (478A)	101		
8.	Vydané dlhopisy (473A/-/255A)	102		
9.	Záväzky zo sociálneho fondu (472)	103	1 8 0 4	3 3 1
10.	Ostatné dlhodobé záväzky (474A, 479A, 47XA, 372A, 373A, 377A)	104	3 5 4 6 5	3 2 9 1 9
11.	Odložený daňový záväzok (481A)	105		
B.III.	Krátkodobé záväzky súčet (r. 107 až r. 116)	106	2 4 4 4 3 5 4	3 2 9 4 6 6 1
B.III.1.	Záväzky z obchodného styku (321, 322, 324, 325, 32X, 475A, 478A, 479A, 47XA)	107	1 2 8 6 0 4 4	1 3 6 9 6 3 2
2.	Čistá hodnota zákazky (316A)	108		
3.	Nevyfakturované dodávky (326, 476A)	109	1 6 7 5	
4.	Záväzky voči dcérskej účtovnej jednotke a materskej účtovnej jednotke (361A, 471A)	110	1 0 6 1 3 4 7	1 8 2 8 7 6 2
5.	Ostatné záväzky v rámci konsolidovaného celku (361A, 36XA, 471A, 47XA)	111		
6.	Záväzky voči spoločníkom a združeniu (364, 365, 366, 367, 368, 398A, 478A, 479A)	112		
7.	Záväzky voči zamestnancom (331, 333, 33X, 479A)	113		8 1
8.	Záväzky zo sociálneho poistenia (336, 479A)	114		
9.	Daňové záväzky a dotácie (341, 342, 343, 345, 346, 347, 34X)	115	6 3 3 9 5	6 2 0 4 0
10.	Ostatné záväzky (372A, 373A, 377A, 379A, 474A, 479A, 47X)	116	3 1 8 9 3	3 4 1 4 6
B.IV.	Krátkodobé finančné výpomoci (241, 249, 24X, 473A, /-/255A)	117		
B.V.	Bankové úvery r. 119 + r. 120	118	1 5 6 7	3 6 3 8
B.V.1.	Bankové úvery dlhodobé (461A, 46XA)	119		
2.	Bežné bankové úvery (221A, 231, 232, 23X, 461A, 46XA)	120	1 5 6 7	3 6 3 8
C.	Časové rozlíšenie súčet (r. 122 až r. 125)	121	1 7 3	3 2 8
C.1.	Výdavky budúcich období dlhodobé (383A)	122		
2.	Výdavky budúcich období krátkodobé (383A)	123	1 7 3	3 2 8
3.	Výnosy budúcich období dlhodobé (384A)	124		
4.	Výnosy budúcich období krátkodobé (384A)	125		

VÝKAZ ZISKOV A STRÁT



k 13.02.2014 (v celých eurách)

Číselné údaje sa zarovnávajú vpravo, ostatné údaje sa píše zľava. Nevyplnené riadky sa ponechávajú prázdne.

Údaje sa vyplňajú paličkovým písmom (podľa tohto vzoru), písacím strojom alebo tlačiarňou, a to čiernou alebo tmavomodrou farbou.

Á Ä B Ć D É F G H Í J K L M N O P Q R Š T Ú V X Ý Ž 0 1 2 3 4 5 6 7 8 9

Daňové identifikačné číslo 2 0 2 0 2 5 4 1 2 6	Účtovná zvierka X riadna	Účtovná zvierka X zostavená	Mesiac Rok od 1 2 0 1 3
IČO 3 5 7 6 0 4 2 7	mimoriadna	schválená	do 1 2 2 0 1 3
SK NACE 4 6 . 4 6 . 0		(vyznači sa x)	Bezprostredne predchádzajúce obdobie od 1 2 0 1 2
			do 1 2 2 0 1 2

Obchodné meno (názov) účtovnej jednotky

LUNDBECK Slovensko s . r . o .

Sídlo účtovnej jednotky

Ulica

ZVOLENSKÁ

Číslo

1 9

PSČ

Obec

8 2 1 0 9 BRATISLAVA 2 - RUŽINOV

Číslo telefónu

Číslo faxu

0 2 / 3 2 4 0 9 6 1 6 0 /

E-mailová adresa

NREH@LUNDBECK.COM

Zostavený dňa: 1 3 . 0 2 . 2 0 1 4	Podpisový záznam osoby zodpovednej za vedenie účtovníctva:	Podpisový záznam osoby zodpovednej za zostavenie účtovnej zvierky:	Podpisový záznam člena štatutárneho orgánu účtovnej jednotky alebo fyzickej osoby, ktorá je účtovnou jednotkou:
Schválený dňa: . . 2 0			

Záznamy daňového úradu

Miesto pre evidenčné číslo

Odtlačok prezentačnej pečiatky daňového úradu



Označenie a	Text b	Číslo riadku c	Skutočnosť'	
			bežné účtovné obdobie 1	bezprostredne predchádzajúce účtovné obdobie 2
			I.	Tržby z predaja tovaru (604, 607)
A.	Náklady vynaložené na obstaranie predaného tovaru (504, 505A, 507)	02	9 2 8 5 8 9 2	8 5 5 7 0 2 1
+	Obchodná marža r. 01 - r. 02	03	- 7	1
II.	Výroba r. 05 + r. 06 + r. 07	04	2 2 3 0 9 5 7	2 6 4 4 9 2 1
II.1.	Tržby z predaja vlastných výrobkov a služieb (601, 602, 606)	05	2 2 3 0 9 5 7	2 6 4 4 9 2 1
2.	Zmeny stavu vnútroorganizačných zásob (+/- účtová skupina 61)	06		
3.	Aktivácia (účtová skupina 62)	07		
B.	Výrobná spotreba r. 09 + r. 10	08	9 2 7 8 1 1	1 0 9 5 5 8 3
B.1.	Spotreba materiálu, energie a ostatných neskladovateľných dodávok (501, 502, 503, 505A)	09	1 1 8 2 9 2	1 3 2 5 3 3
2.	Služby (účtová skupina 51)	10	8 0 9 5 1 9	9 6 3 0 5 0
+	Pridaná hodnota r. 03 + r. 04 - r. 08	11	1 3 0 3 1 3 9	1 5 4 9 3 3 9
C.	Osobné náklady súčet (r. 13 až 16)	12	9 5 4 5 4 5	1 1 2 7 2 5 5
C.1.	Mzdové náklady (521, 522)	13	7 3 6 0 5 7	9 1 8 4 1 8
2.	Odmeny členom orgánov spoločnosti a družstva (523)	14		
3.	Náklady na sociálne poistenie (524, 525, 526)	15	1 9 4 1 3 3	1 6 6 1 5 6
4.	Sociálne náklady (527, 528)	16	2 4 3 5 5	4 2 6 8 1
D.	Dane a poplatky (účtová skupina 53)	17	8 8 7 1	4 8 4 8
E.	Odpisy a opravné položky k dlhodobému nehmotnému majetku a dlhodobému hmotnému majetku (551, 553)	18	4 9 3 1 3	5 6 2 9 6
III.	Tržby z predaja dlhodobého majetku a materiálu (641, 642)	19	8 9 0 3	1 7 4 6 9
F.	Zostatková cena predaného dlhodobého majetku a predaného materiálu (541, 542)	20		
G.	Tvorba a zúčtovanie opravných položiek k pohľadávkam (+/-547)	21	8 5 9	
IV.	Ostatné výnosy z hospodárskej činnosti (644, 645, 646, 648, 655, 657)	22	2 6 1 1 0	1 9 2 9 1
H.	Ostatné náklady na hospodársku činnosť (543, 544, 545, 546, 548, 549, 555, 557)	23	1 0 4 6 7 8	2 4 5 0 9 9
V.	Prevod výnosov z hospodárskej činnosti (-)(697)	24		
I.	Prevod nákladov na hospodársku činnosť (-)(597)	25		
*	Výsledok hospodárenia z hospodárskej činnosti r.11 - r. 12 - r. 17 - r. 18 + r. 19 - r. 20 - r. 21 + r. 22 - r. 23 + (-r. 24) - (-r.25)	26	2 1 9 8 8 6	1 5 2 6 0 1
VI.	Tržby z predaja cenných papierov a podielov (661)	27		



Označenie a	Text b	Číslo riadku c	Skutočnosť	
			bežné účtovné obdobie 1	bezprostredne predchádzajúce účtovné obdobie 2
J.	Predané cenné papiere a podiely (561)	28		
VII.	Výnosy z dlhodobého finančného majetku r. 30 + r. 31 + r. 32	29		
VII.1.	Výnosy z cenných papierov a podielov v dcérskej účtovnej jednotke a v spoločnosti s podstatným vplyvom (665A)	30		
2.	Výnosy z ostatných dlhodobých cenných papierov a podielov (665A)	31		
3.	Výnosy z ostatného dlhodobého finančného majetku (665A)	32		
VIII.	Výnosy z krátkodobého finančného majetku (666)	33		
K.	Náklady na krátkodobý finančný majetok (566)	34		
IX.	Výnosy z precenenia cenných papierov a výnosy z derivátových operácií (664, 667)	35		
L.	Náklady na precenenie cenných papierov a náklady na derivátové operácie (564, 567)	36		
M.	Tvorba a zúčtovanie opravných položiek k finančnému majetku +/- 565	37		
X.	Výnosové úroky (662)	38	9 1	1 3 6
N.	Nákladové úroky (562)	39	1 2 6 8 8	1 7 8 4 1
XI.	Kurzové zisky (663)	40	2 2	3 5 8 9
O.	Kurzové straty (563)	41	6 1 2	5 3 3
XII.	Ostatné výnosy z finančnej činnosti (668)	42		
P.	Ostatné náklady na finančnú činnosť (568, 569)	43	1 6 4 5	1 7 9 1
XIII.	Prevod finančných výnosov (-) (698)	44		
R.	Prevod finančných nákladov (-) (598)	45		
*	Výsledok hospodárenia z finančnej činnosti r. 27 - r. 28 + r. 29 + r. 33 - r. 34 + r. 35 - r. 36 - r. 37 + r. 38 - r. 39 + r. 40 - r. 41 + r. 42 - r. 43 + (- r. 44) - (-r.45)	46	- 1 4 8 3 2	- 1 6 4 4 0
**	Výsledok hospodárenia z bežnej činnosti pred zdanením r. 26 + r. 46	47	2 0 5 0 5 4	1 3 6 1 6 1
S.	Daň z príjmov z bežnej činnosti r. 49 + r. 50	48	3 6 5 6 9	3 9 5 2 2
S.1.	- splatná (591, 595)	49	4 6 9 5 9	2 6 2 0 3
2.	- odložená (+/- 592)	50	- 1 0 3 9 0	1 3 3 1 9
**	Výsledok hospodárenia z bežnej činnosti po zdanení r. 47 - r. 48	51	1 6 8 4 8 5	9 6 6 3 9
XIV.	Mimoriadne výnosy (účtová skupina 68)	52		
T.	Mimoriadne náklady (účtová skupina 58)	53		
*	Výsledok hospodárenia z mimoriadnej činnosti pred zdanením r. 52 - r. 53	54		



Označenie a	Text b	Číslo riadku c	Skutočnosť	
			bežné účtovné obdobie 1	bezprostredne predchádzajúce účtovné obdobie 2
U.	Daň z príjmov z mimoriadnej činnosti r. 56 + r. 57	55		
U.1.	- splatná (593)	56		
2.	- odložená (+/- 594)	57		
*	Výsledok hospodárenia z mimoriadnej činnosti po zdanení r. 54 - r. 55	58		
***	Výsledok hospodárenia za účtovné obdobie pred zdanením (+/-) [r. 47 + r. 54]	59	2 0 5 0 5 4	1 3 6 1 6 1
V.	Prevod podielov na výsledku hospodárenia spoločníkom (+/- 596)	60		
***	Výsledok hospodárenia za účtovné obdobie po zdanení (+/-) [r. 51 + r. 58 - r. 60]	61	1 6 8 4 8 5	9 6 6 3 9

POZNÁMKY

individuálnej účtovnej závierky



zostavenej k 3 1 . 1 2 . 2 0 1 3

Číselné údaje sa zarovnávajú vpravo, ostatné údaje sa píše zľava. Nevyplnené riadky sa ponechávajú prázdne.

Údaje sa vyplňajú paličkovým písmom (podľa tohto vzoru), písacím strojom alebo tlačiarňou, a to čiernou alebo tmavomodrou farbou.

Á Ä B Č D É F G H Í J K L M N O P Q R Š T Ú V X Ý Ž 0 1 2 3 4 5 6 7 8 9

Daňové identifikačné číslo 2 0 2 0 2 5 4 1 2 6	Účtovná závierka X riadna	Účtovná závierka X zostavená	Mesiac Rok
IČO 3 5 7 6 0 4 2 7	mimoriadna	schválená	Za obdobie od 1 2 0 1 3
SK NACE 4 6 . 4 6 . 0	priebežná	(vyznačí sa x)	do 1 2 2 0 1 3
	v eurocentoch		Bezprostredne predchádzajúce obdobie od 1 2 0 1 2
	X v celých eurách	(vyznačí sa x)	do 1 2 2 0 1 2

Obchodné meno (názov) účtovnej jednotky

LUNDBECK Slovensko s . r . o .

Sídlo účtovnej jednotky

Ulica

ZVOLENSKÁ

Číslo

1 9

PSČ

Obec

8 2 1 0 9 BRATISLAVA 2 - RUŽINOV

Číslo telefónu

0 /

Číslo faxu

0 /

E-mailová adresa

NREH@LUNDBECK.COM

Zostavené dňa: 1 2 . 0 2 . 2 0 1 4	Podpisový záznam osoby zodpovednej za vedenie účtovníctva:	Podpisový záznam osoby zodpovednej za zostavenie účtovnej závierky:	Podpisový záznam člena štatutárneho orgánu účtovnej jednotky alebo fyzickej osoby, ktorá je účtovnou jednotkou:
Schválené dňa: . . 2 0			

Záznamy daňového úradu

Miesto pre evidenčné číslo

Odtlačok prezentačnej pečiatky daňového úradu

C. INFORMÁCIE O KONSOLIDOVANOM CELKU

Spoločnosť je súčasťou skupiny H.Lundbeck A/S. Materskou spoločnosťou spoločnosti je H.Lundbeck A/S a materskou spoločnosťou celej skupiny je H.Lundbeck A/S. Konsolidovanú účtovnú závierku za najväčšiu skupinu podnikov zostavuje spoločnosť H.Lundbeck A/S. Táto účtovná závierka je k nahliadnutiu v sídle uvedenej spoločnosti, sídlo Ottiliavej 9, Kodaň-Valby, Dánsko.

Spoločnosť nemá organizačnú zložku v zahraničí.

D. ZÁKLADNÉ VÝCHODISKÁ PRE ZOSTAVENIE ÚČTOVNEJ ZÁVIERKY

Účtovná závierka bola zostavená podľa Zákona č. 431/2002 Z.z. o účtovníctve v znení neskorších predpisov za predpokladu nepretržitého trvania jej činnosti a je zostavená ako riadna účtovná závierka.

Účtovná závierka spoločnosti za predchádzajúce účtovné obdobie k 31. decembru 2012 bola schválená valným zhromaždením spoločnosti dňa 11.3.2013.

E. VŠEOBECNÉ ÚČTOVNÉ ZÁSADY A METÓDY

Účtovné zásady a metódy, ktoré spoločnosť používala pri zostavení účtovnej závierky za rok 2013 a 2012 sú nasledovné:

a) Dlhodobý nehmotný majetok

Nakupovaný dlhodobý nehmotný majetok sa oceňuje v obstarávacích cenách, ktoré obsahujú cenu obstarania a náklady súvisiace s jeho obstaraním.

Spoločnosť nemá dlhodobý nehmotný majetok vytvorený vlastnou činnosťou.

Odpisovanie

Dlhodobý nehmotný majetok sa odpisuje do nákladov počas predpokladanej doby životnosti príslušného majetku. Predpokladaná doba používania, metóda odpisovania a odpisová sadzba sú stanovené pre jednotlivé skupiny dlhodobého nehmotného majetku nasledovne:

	Predpokladaná doba používania	Ročná odpisová sadzba	Metóda odpisovania
Aktivované náklady na vývoj	-	-	-
Softvér	5	-	rovnomerná
Oceniteľné práva	-	-	-
Goodwill	-	-	-
Ostatný dlhodobý nehmotný majetok	-	-	-

V prípade prechodného zníženia úžitkovej hodnoty dlhodobého nehmotného majetku sa tvorí opravná položka vo výške rozdielu jeho zistenej úžitkovej hodnoty a zostatkovej hodnoty.

b) Dlhodobý hmotný majetok

Nakupovaný dlhodobý hmotný majetok sa oceňuje v obstarávacích cenách, ktoré zahŕňajú cenu obstarania, náklady na dopravu, clo a ďalšie náklady súvisiace s obstaraním.

Spoločnosť nemá dlhodobý hmotný majetok vytvorený vlastnou činnosťou.

Náklady na technické zhodnotenie dlhodobého hmotného majetku zvyšujú jeho obstarávaciu cenu. Opravy a údržba sa účtujú do nákladov.

Odpisovanie

Dlhodobý hmotný majetok sa odpisuje do nákladov počas predpokladanej doby životnosti príslušného majetku. Predpokladaná doba používania, metóda odpisovania a odpisová sadzba sú stanovené pre jednotlivé skupiny dlhodobého hmotného majetku nasledovne:

	Predpokladaná doba používania	Ročná odpisová sadzba	Metóda odpisovania
Stavby	-	-	-
Stroje, prístroje a zariadenia	4	-	rovnomerná
Dopravné prostriedky	3	-	rovnomerná
Ostatné elektrické zariadenia	6	-	rovnomerná
Iný dlhodobý hmotný majetok	-	-	-

V prípade prechodného zníženia úžitkovej hodnoty dlhodobého hmotného majetku sa tvorí opravná položka vo výške rozdielu jeho zistenej úžitkovej hodnoty a zostatkovej hodnoty.

c) Finančný majetok

Krátkodobý finančný majetok tvoria ceniny, peniaze v hotovosti a na bankových účtoch. Peňažné prostriedky a ceniny sa oceňujú ich menovitou hodnotou. Zníženie ich hodnoty sa vyjadruje opravnou položkou.

d) Zásoby

Účtovanie obstarania a úbytku zásob sa vykonáva podľa spôsobu A. Obstarávacía cena zásob zahŕňa cenu obstarania a náklady súvisiace s ich obstaraním (náklady na prepravu, clo, provízie, atď.). Prijaté zľavy, diskonty, rabaty znižujú obstarávaciu cenu zásob.

V prípade prechodného zníženia úžitkovej hodnoty zásob sa tvorí opravná položka.

e) Pohľadávky

Pohľadávky sa oceňujú menovitou hodnotou. Postúpené pohľadávky a pohľadávky nadobudnuté vkladom do základného imania sa oceňujú obstarávacou cenou. Ocenenie pochybných pohľadávok sa upravuje na ich realizovateľnú hodnotu opravnými položkami.

f) Náklady budúcich období a príjmy budúcich období

Náklady budúcich období a príjmy budúcich období sa oceňujú ich menovitou hodnotou, pričom sa vykazujú vo výške, ktorá je potrebná na dodržanie zásady vecnej a časovej súvislosti s účtovným obdobím.

g) Závazky

Dlhodobé i krátkodobé záväzky sa vykazujú v menovitých hodnotách.

Dlhodobé, krátkodobé úvery sa vykazujú v menovitej hodnote. Za krátkodobý úver sa považuje aj časť dlhodobých úverov, ktorá je splatná do jedného roka od súvahového dňa.

h) Rezervy

Rezervy sú záväzky s neurčitým časovým vymedzením alebo výškou, tvoria sa na krytie známych rizík alebo strát z podnikania. Oceňujú sa v očakávanej výške záväzku.

i) Výdavky budúcich období a výnosy budúcich období

Výdavky budúcich období a výnosy budúcich období sa oceňujú ich menovitou hodnotou, pričom sa vykazujú vo výške, ktorá je potrebná na dodržanie zásady vecnej a časovej súvislosti s účtovným obdobím.

j) Vlastné imanie

Vlastné imanie sa skladá zo základného imania, kapitálových fondov, zákonného rezervného fondu a výsledku hospodárenia v schvaľovacom konaní.

Základné imanie spoločnosti sa vyказuje vo výške zapísanej v obchodnom registri okresného súdu. Prípadné zvýšenie alebo zníženie základného imania na základe rozhodnutia valného zhromaždenia, ktoré nebolo ku dňu účtovnej závierky zaregistrované, sa vyказuje ako zmeny základného imania. Vklady presahujúce základné imanie sa vyказujú ako emisné ážio.

k) Transakcie v cudzích menách

Transakcie v cudzej mene sa do 31. decembra 2008 prepočítavali na slovenskú menu kurzom vyhláseným Národnou bankou Slovenska, platným v deň uskutočnenia transakcie. Po 1. januári 2009 (deň zavedenia meny Euro v Slovenskej republike) sa transakcie v cudzej mene prepočítavajú na eurá referenčným výmenným kurzom určeným a vyhláseným Európskou centrálnou bankou alebo Národnou bankou Slovenska v deň predchádzajúci dňu uskutočnenia účtovného prípadu.

Majetok a záväzky vyjadrené v cudzej mene (okrem prijatých a poskytnutých preddavkov) sa ku dňu, ku ktorému sa zostavuje účtovná závierka, prepočítavajú na menu euro referenčným výmenným kurzom určeným a vyhláseným Európskou centrálnou bankou alebo Národnou bankou Slovenska v deň, ku ktorému sa zostavuje účtovná závierka, a účtujú sa s vplyvom na výsledok hospodárenia.

Prijaté a poskytnuté preddavky v cudzej mene prostredníctvom účtu vedeného v tejto cudzej mene sa prepočítavajú na menu euro referenčným výmenným kurzom určeným a vyhláseným Európskou centrálnou bankou alebo Národnou bankou Slovenska v deň predchádzajúci dňu uskutočnenia účtovného prípadu.

Prijaté a poskytnuté preddavky v cudzej mene na účet zriadený v eurách a z účtu zriadeného v eurách sa prepočítavajú na menu euro kurzom, za ktorý boli tieto hodnoty nakúpené alebo predané.

Prijaté a poskytnuté preddavky sa ku dňu, ku ktorému sa zostavuje účtovná závierka, na menu euro už neprepočítavajú.

Kúpa a predaj cudzej meny sa prepočítava na euro kurzom, za ktorý boli tieto hodnoty nakúpené alebo predané.

l) Výnosy

Tržby za vlastné výkony a tovar neobsahujú daň z pridanej hodnoty. Sú tiež znížené o zľavy a zrážky (rabaty, bonusy, skontá, dobropisy a pod.). Tržby sú účtované ku dňu splnenia dodávky alebo služby.

m) Finančný lízing

Spoločnosť účtuje o finančnom lízingu v prípade zmlúv uzatvorených

- do 31. decembra 2003 tak, že lízingové splátky zahŕňa do nákladov a hodnotu prenajatého majetku aktivuje v dobe, keď zmluva o prenájme skončí a uplatňuje sa možnosť nákupu. Splátky nájomného hradené vopred sa časovo rozlišujú.
- po 1. januári 2004 tak, že majetok obstaraný formou finančného lízingu je aktivovaný v deň prijatia predmetu lízingu v ocenení rovnajúcom sa istine. Lízingové splátky sú rozdelené medzi finančný náklad a zníženie nesplateného záväzku t.j. istinu. Finančný náklad sa účtuje do nákladov pri zachovaní vecnej a časovej súvislosti.

Majetok obstaraný formou operatívneho lízingu sa účtuje do nákladov počas doby trvania lízingovej zmluvy. Nájomné za majetok obstaraný formou operatívneho lízingu sa účtuje do nákladov rovnomerne počas doby trvania zmluvy o prenájme.

n) Daň z príjmu

Náklad na daň z príjmov sa počíta pomocou platnej daňovej sadzby z účtovného zisku upraveného o trvalé alebo dočasne daňovo neuznatelné náklady a nezdaňované výnosy.

Odložené dane (odložená daňová pohľadávka a odložený daňový záväzok) sa vzťahujú na:

- dočasné rozdiely medzi účtovnou hodnotou majetku a účtovnou hodnotou záväzkov vykázanou v súvahe a ich daňovou základňou,

O odloženom daňovom záväzku účtuje spoločnosť vždy, o pohľadávke účtuje, ak je realizovateľná.

F. INFORMÁCIE O ÚDAJOCH NA STRANE AKTÍV SÚVAHY

1. DLHODOBÝ NEHMOTNÝ MAJETOK

Informácie o dlhodobom nehmotnom majetku:

Dlhodobý nehmotný majetok	Bežné účtovné obdobie							Spolu
	Aktivované náklady na vývoj	Softvér	Oceniteľné práva	Goodwill	Ostatný DNM	Obstarávaný DNM	Poskytnuté preddavky na DNM	
a	b	c	d	e	f	g	h	i
Prvotné ocenenie								
Stav na začiatku účtovného obdobia		24 511						24 511
Prírastky		13 662						13 662
Úbytky								0
Presuny								0
Stav na konci účtovného obdobia	0	38 173	0	0	0	0	0	38 173
Oprávkový								
Stav na začiatku účtovného obdobia		24 511						24 511
Prírastky		2 796						2 796
Úbytky								0
Stav na konci účtovného obdobia	0	27 307	0	0	0	0	0	27 307
Opravné položky								
Stav na začiatku účtovného obdobia								0
Prírastky								0
Úbytky								0
Stav na konci účtovného obdobia	0	0	0	0	0	0	0	0
Zostatková hodnota								
Stav na začiatku účtovného obdobia	0	0	0	0	0	0	0	0
Stav na konci účtovného obdobia	0	10 866	0	0	0	0	0	10 866

Dlhodobý nehmotný majetok	Bezprostredne predchádzajúce účtovné obdobie							
	Aktivované náklady na vývoj	Softvér	Oceneniteľné práva	Goodwill	Ostatný DNM	Obstarávaný DNM	Poskytnuté preddavky na DNM	Spolu
a	b	c	d	e	f	g	h	i
Prvotné ocenenie								
Stav na začiatku účtovného obdobia		24 511						24 511
Prírastky								0
Úbytky								0
Presuny								0
Stav na konci účtovného obdobia	0	24 511	0	0	0	0	0	24 511
Oprávkový								
Stav na začiatku účtovného obdobia		24 511						24 511
Prírastky								0
Úbytky								0
Stav na konci účtovného obdobia	0	24 511	0	0	0	0	0	24 511
Opravné položky								
Stav na začiatku účtovného obdobia								0
Prírastky								0
Úbytky								0
Stav na konci účtovného obdobia	0	0	0	0	0	0	0	0
Zostatková hodnota								
Stav na začiatku účtovného obdobia	0	0	0	0	0	0	0	0
Stav na konci účtovného obdobia	0	0	0	0	0	0	0	0

2. DLHODOBÝ HNOTNÝ MAJETOK

Informácie o dlhodobom hmotnom majetku:

Dlhodobý hmotný majetok	Bežné účtovné obdobie								
	Pozemky	Stavby	Samostatné hnutelné veci a súbory hnutelných vecí	Pestovateľské celky trvalých porastov	Základné stádo a ťažné zvieratá	Ostatný DHM	Obstarávaný DHM	Poskyt nuté preddavky na DHM	Spolu
a	b	c	d	e	f	g	h	i	j
Prvotné ocenenie									
Stav na začiatku účtovného obdobia			422 785						422 785
Prírastky			58 396						58 396
Úbytky			-117 646						-117 646
Presuny									0
Stav na konci účtovného obdobia	0	0	363 535	0	0	0	0	0	363 535
Oprávky									
Stav na začiatku účtovného obdobia			343 956						343 956
Prírastky			46 518						46 518
Úbytky			-117 646						-117 646
Stav na konci účtovného obdobia	0	0	272 829	0	0	0	0	0	272 829
Opravné položky									
Stav na začiatku účtovného obdobia									0
Prírastky									0
Úbytky									0
Stav na konci účtovného obdobia	0	0	0	0	0	0	0	0	0
Zostatková hodnota									
Stav na začiatku účtovného obdobia	0	0	78 829	0	0	0	0	0	78 829
Stav na konci účtovného obdobia	0	0	90 706	0	0	0	0	0	90 706

Lundbeck Slovensko s.r.o.
Poznámky k účtovnej závierke k 31. decembru 2013

Dlhodobý hmotný majetok	Bezprostredne predchádzajúce účtovné obdobie								
	Pozemky	Stavby	Samostatné hnutelné veci a súbory hnutelných vecí	Pestovateľské celky trvalých porastov	Základné stádo a ťažné zvieratá	Ostatný DHM	Obstarávaný DHM	Poskytnuté preddavky na DHM	Spolu
a	b	c	d	e	f	g	h	i	j
Prvotné ocenenie									
Stav na začiatku účtovného obdobia			422 048						422 048
Prírastky			71 614						71 614
Úbytky			-70 877						-70 877
Presuny									0
Stav na konci účtovného obdobia	0	0	422 785	0	0	0	0	0	422 785
Oprávky									
Stav na začiatku účtovného obdobia			358 537						358 537
Prírastky			59 296						59 296
Úbytky			-70 877						-70 877
Stav na konci účtovného obdobia	0	0	343 956	0	0	0	0	0	343 956
Opravné položky									
Stav na začiatku účtovného obdobia									0
Prírastky									0
Úbytky									0
Stav na konci účtovného obdobia	0	0	0	0	0	0	0	0	0
Zostatková hodnota									
Stav na začiatku účtovného obdobia	0	0	63 511	0	0	0	0	0	63 511
Stav na konci účtovného obdobia	0	0	78 829	0	0	0	0	0	78 829

Záložné práva

K 31.12. 2013 a k 31.12.2012 nebolo na majetok spoločnosti uložené záložné právo. Spoločnosť tiež nemala obmedzené práva s jeho nakladaním.

Opravné položky

K 31.12. 2013 a k 31.12.2012 spoločnosť netvorila opravné položky k dlhodobému majetku.

Poistenie majetku

Dlhodobý majetok je poistený v poisťovni Allianz, Kooperatíva a Generali. Majetkové poistenie zahŕňa predovšetkým motorové vozidlá, stroje, prístroje a zariadenia. Ročný limit plnenia je pre všetky miesta poistenia na území SR vo výške 162 741 EUR. Majetok spoločnosti je poistený na novú hodnotu.

3. DLHODOBÝ FINANČNÝ MAJETOK

K 31.12. 2013 a k 31.12.2012 spoločnosť nemala dlhodobý finančný majetok.

4. ZÁSoby

Ocenenie nadbytočných, zastaraných a nízkoobrátkových zásob sa znižuje na nižšiu úžitkovú hodnotu prostredníctvom opravných položiek. Spoločnosť v roku 2013 a 2012 nemala žiadne zásoby, ku ktorým bolo potrebné tvoriť opravné položky.

5. ODLOŽENÁ DAŇOVÁ POHLADÁVKA

Výpočet odloženej daňovej pohľadávky je uvedený v nasledujúcom prehľade:

Názov položky	Bežné účtovné obdobie	Bezprostredne predchádzajúce účtovné obdobie
Dočasné rozdiely medzi účtovnou hodnotou majetku a daňovou základňou, z toho:		
odpočítateľné		
zdaniteľné		
Dočasné rozdiely medzi účtovnou hodnotou záväzkov a daňovou základňou, z toho:		
Odpočítateľné	99 878	50 359
zdaniteľné		
Možnosť umorovať daňovú stratu v budúcnosti		
Možnosť previesť nevyužitú daňovú odpočty		
Sadzba dane z príjmov (v %)	22%	23%
Odložená daňová pohľadávka	21 973	11 583
Uplatnená daňová pohľadávka		
Zaúčtovaná ako zvýšenie (+) / zníženie nákladov (-)	-10 391	13 319
Zaúčtovaná do vlastného imania		
Odložený daňový záväzok		
Zmena odloženého daňového záväzku		
Zaúčtovaná ako náklad		
Zaúčtovaná do vlastného imania		

6. POHLADÁVKY

Pohľadávky do lehoty a po lehote splatnosti

Pohľadávky podľa zostatkovej doby splatnosti	Bežné účtovné obdobie	Bezprostredne predchádzajúce účtovné obdobie
Pohľadávky do lehoty splatnosti	2 111 017	2 432 299
Pohľadávky po lehote splatnosti	81 104	167 622
Pohľadávky spolu	2 192 121	2 599 921

Záložné práva

K 31.12.2013 a k 31.12.2012 nebolo na pohľadávky spoločnosti uložené záložné právo. Spoločnosť tiež nemala obmedzené práva s ich nakladaním.

Opravné položky

Spoločnosť k 31.12.2013 vytvorila opravnú položku vo výške 859 EUR k pohľadávke s nominálnou hodnotou 4 295 EUR.

Vývoj opravných položiek k pohľadávkam

Druh pohľadávok	Stav na začiatku bežného účtovného obdobia	Tvorba opravnej položky (zvýšenie)	Zníženie opravnej položky	Zúčtovanie opravnej položky	Stav na konci bežného účtovného obdobia
Pohľadávky z obchodného styku	0	859	0	0	859
Pohľadávky spolu	0	859	0	0	859

K 31.12.2012 spoločnosť netvorila opravné položky k pohľadávkam.

7. FINANČNÉ ÚČTY

Ako finančné účty sú vykázané peniaze v pokladnici, ceniny (stravovacie poukážky) a účty v bankách. S hotovosťou a účtami v bankách môže spoločnosť voľne disponovať.

Spoločnosť k 31.12.2013 a 31.12.2012 nemala žiadne majetkové cenné papiere na obchodovanie, dlhové cenné papiere na obchodovanie ani ostatné realizovateľné cenné papiere.

8. ČASOVÉ ROZLIŠENIE

Významné položky nákladov budúcich období a príjmov budúcich období:

Opis položky časového rozlíšenia	Bežné účtovné obdobie	Bezprostredne predchádzajúce účtovné obdobie
Náklady budúcich období dlhodobé, z toho:		
Náklady budúcich období krátkodobé, z toho:	4 812	18 869
Predplatné periodík	572	1 901
Poistné	3 266	3 248
Letenky	0	9 713
Registračné poplatky na kongres	0	4 007
Náklady na telefón	632	
Príjmy budúcich období dlhodobé, z toho:		
Príjmy budúcich období krátkodobé, z toho:	5	6
Bankové úroky	5	6

G. INFORMÁCIE O ÚDAJOCH NA STRANE AKTÍV SÚVAHY

9. VLASTNÉ IMANIE

Rozdelenie účtovného zisku:

Názov položky	Bezprostredne predchádzajúce účtovné obdobie
Účtovný zisk	96 639
Rozdelenie účtovného zisku	Bežné účtovné obdobie
Prídel do zákonného rezervného fondu	
Prídel do štatutárnych a ostatných fondov	
Prídel do sociálneho fondu	
Prídel na zvýšenie základného imania	
Úhrada straty minulých období	
Prevod do nerozdeleného zisku minulých rokov	
Rozdelenie podielu na zisku spoločníkom, členom	96 639
Iné	
Spolu	96 639

Základné imanie spoločnosti je zložené z plne splateného podielu jedného spoločníka.

Fondy zo zisku predstavujú zákonný rezervný fond.

Valné zhromaždenie spoločnosti, ktoré sa konalo dňa 11.3.2013 a 12.4.2012 schválilo rozdelenie celého zisku za rok 2012 a 2011 vo výške 96 639 EUR a 99 226 EUR svojmu jedinému spoločníkovi.

Vedenie spoločnosti navrhuje rozdelenie zisku spoločnosti za rok 2013 nasledovne: vyplatiť celý zisk vo výške 168 485 EUR jedinému spoločníkovi.

10. REZERVY

Prehľad o rezervách za bežné účtovné obdobie je uvedený v nasledujúcej tabuľke:

Názov položky	Bežné účtovné obdobie				Stav na konci účtovného obdobia
	Stav na začiatku účtovného obdobia	Tvorba	Použitie	Zrušenie	
a	b	c	d	e	f
Dlhodobé rezervy, z toho:	32 653	5 067	27 978		9 742
Rezerva na vyplácanie opcií materskej spoločnosti	32 653	5 067	27 978		9 742
Krátkodobé rezervy, z toho:	134 052	120 563	96 656	20 526	120 562
Rezerva na odmeny + odvody	17 706	90 136	17 706		90 136
Rezerva na nevyčerpanú dovolenku + odvody	14 172	21 338		14 172	21 338
Rezerva na audit	1 680	1 680	1 680		1 680
Rezerva na promotion náklady	77 484		71 220	6 264	0
Rezerva na právnické služby - schválenie účt.závierky	495	415	415	81	415
Rezerva na plyn	1 583	1 723	1 583		1 723
Rezerva na vodu	37	20	35	3	20
Rezerva na elektrinu	3 543	4 321	3 543		4 321
Rezerva na dodávku papiera za 4Q pre Xerox a A.S.E.P.	274		274		0
Rezerva na telefóny a internet	71	51	71		51
Rezerva na ostatne drobné služby	136	880	129	7	879
Rezervy spolu	160 086	125 630	124 634	20 526	130 304

Predpokladaná doba použitia dlhodobých rezerv je v rozmedzí rokov 2015 – 2020. Krátkodobé rezervy budú použité v priebehu roka 2014.

Prehľad o rezervách za predchádzajúce účtovné obdobie je uvedený v nasledujúcej tabuľke:

Názov položky	Bezprostredne predchádzajúce účtovné obdobie				Stav na konci účtovného obdobia
	Stav na začiatku účtovného obdobia	Tvorba	Použitie	Zrušenie	
a	b	c	d	e	f
Dlhodobé rezervy, z toho:	26 034	6 619	0		32 653
Rezerva na vyplácanie opcií materskej spoločnosti	26 034	6 619	0		32 653
Krátkodobé rezervy, z toho:	134 052	117 181	98 939	35 113	117 181
Rezerva na odmeny + odvody	105 025	17 706	82 555	22 470	17 706
Rezerva na nevyčerpanú dovolenku + odvody	11 954	14 172		11 964	14 172
Rezerva na audit	1 680	1 680	1 680		1 680
Rezerva na promotion náklady	7 100	77 484	6 845	255	77 484
Rezerva na právnické služby - schválenie účt.závierky	400	495	400		495
Rezerva na plyn	2 183	1 583	2 183		1 583
Rezerva na vodu	35	27	35		27
Rezerva na elektrinu	3 000	3 543	3 000		3 543
Rezerva na dodávku papiera za 4Q pre Xerox a A.S.E.P.	238	39	238		39
Rezerva na telefóny a internet	505	306	71	434	306
Rezerva na nájom nebytových priestorov	900		900		0
Rezerva na ostatne drobné služby	1 032	146	1 032		146
Rezervy spolu	160 086	123 800	98 939	35 113	149 834

11. ZÁVÄZKY

Prehľad záväzkov:

Druh záväzkov	Bežné účtovné obdobie	Bezprostredne predchádzajúce účtovné obdobie
Záväzky po lehote splatnosti	0	0
Záväzky do lehoty splatnosti so zostatkovou dobou splatnosti do jedného roka	2 444 355	3 294 661
Krátkodobé záväzky spolu	2 444 355	3 294 661
Záväzky so zostatkovou dobou splatnosti od jedného do piatich rokov vrátane	37 269	33 250
Záväzky so zostatkovou dobou splatnosti viac ako päť rokov	0	0
Dlhodobé záväzky spolu	37 269	33 250
Krátkodobé a dlhodobé záväzky spolu	2 481 624	3 327 911

K 31. decembru 2013 a 31. decembru 2012 spoločnosť nemala dlhodobé a krátkodobé záväzky po lehote splatnosti. Spoločnosť nemala záväzky kryté záložným právom.

Finančný lízing

Spoločnosť má záväzky z finančného prenájmu 5 osobných áut (9 áut v roku 2012). Výška budúcich platieb rozdelená na istinu a finančný náklad podľa doby splatnosti je uvedená v nasledujúcom prehľade:

Názov položky	Bežné účtovné obdobie			Bezprostredne predchádzajúce účtovné obdobie		
	Splatnosť			Splatnosť		
	do jedného roka vrátane	od jedného roka do piatich rokov vrátane	viac ako päť rokov	do jedného roka vrátane	od jedného roka do piatich rokov vrátane	viac ako päť rokov
a	b	c	d	e	f	g
Istina	31 893	35 465		34 146	32 919	
Finančný náklad	2 953	1 350		3 057	1 487	
Spolu	34 846	36 815	0	37 203	34 406	0

Sociálny fond

Tvorba a čerpanie sociálneho fondu v priebehu účtovného obdobia:

Názov položky	Bežné účtovné obdobie	Bezprostredne predchádzajúce účtovné obdobie
Začiatkový stav sociálneho fondu	331	98
Tvorba sociálneho fondu na ťarchu nákladov	6 669	6 293
Tvorba sociálneho fondu zo zisku		
Ostatná tvorba sociálneho fondu		
Tvorba sociálneho fondu spolu	6 669	7 538
Čerpanie sociálneho fondu	5 197	7 305
Konečný zostatok sociálneho fondu	1 803	331

12. CASOVÉ ROZLIŠENIE

Štruktúra časového rozlíšenia je uvedená v nasledujúcom prehľade:

Názov položky	Bežné účtovné obdobie	Bezprostredne predchádzajúce účtovné obdobie
Výdavky budúcich období dlhodobé, z toho:		
Výdavky budúcich období krátkodobé, z toho:	173	328
Časové rozlíšenie nákladových úrokov	172	328
Výnosy budúcich období dlhodobé, z toho:		
Výnosy budúcich období krátkodobé, z toho:		

H. INFORMÁCIE O VÝNOSOCH

13. TRŽBY ZA VLASTNÉ VÝKONY A TOVAR

Tržby za vlastné výkony a tovar podľa jednotlivých segmentov, t. j. podľa typov výrobkov a služieb, a podľa hlavných teritórií sú uvedené v nasledujúcom prehľade:

Prehľad tržieb za tovar podľa jednotlivých segmentov:

Oblasť odbytu tovaru	Alzheimeriká		Parkinsoniká		Ostatné lieky	
	Bežné účtovné obdobie	Bezprostredne predchádzajúce účtovné obdobie	Bežné účtovné obdobie	Bezprostredne predchádzajúce účtovné obdobie	Bežné účtovné obdobie	Bezprostredne predchádzajúce účtovné obdobie
a	b	c	d	e	f	g
Slovensko	2 553 648	2 860 215	5 889 973	4 716 547	984 791	980 260
Spolu	2 553 648	2 860 215	5 889 973	4 716 547	984 791	980 260

Prehľad tržieb za vlastné výkony podľa jednotlivých segmentov:

Oblasť odbytu služieb	Klinický výskum a štúdie		Propagácia liekov	
	Bežné účtovné obdobie	Bezprostredne predchádzajúce účtovné obdobie	Bežné účtovné obdobie	Bezprostredne predchádzajúce účtovné obdobie
a	b	c	d	e
Dánsko	0	115 393	2 230 957	2 529 528
Spolu	0	115 393	2 230 957	2 529 528

14. AKTIVÁCIA NÁKLADOV, VÝNOSY Z HOSPODÁRSKEJ ČINNOSTI, FINANČNEJ ČINNOSTI A MIMORIADNEJ ČINNOSTI

Prehľad o výnosoch pri aktivácii nákladov, výnosoch z hospodárskej činnosti, finančnej činnosti a mimoriadnej činnosti je uvedený v nasledujúcom prehľade:

Názov položky	Bežné účtovné obdobie	Bezprostredne predchádzajúce účtovné obdobie
Významné položky pri aktivácii nákladov, z toho:		
Ostatné významné položky výnosov z hospodárskej činnosti, z toho:	35 013	36 760
Tržby z predaja dlhodobého majetku	8 903	17 469
Výnosy s postúpenie leasingu	20 076	0
Poistné plnenia	4 484	10 050
Výnosy z titulu vrátenia zahraničnej DPH	1 545	9 035
Finančné výnosy, z toho:	113	3 725
<i>Kurzové zisky, z toho:</i>	22	3 589
kurzové zisky ku dňu, ku ktorému sa zostavuje účtovná závierka	0	13
<i>Ostatné významné položky finančných výnosov, z toho:</i>	91	136
úroky	91	136
Mimoriadne výnosy, z toho:		

15. ČISTÝ OBRAT

Čistý obrat Spoločnosti na účely zistenia povinnosti overenia individuálnej účtovnej závierky auditorom [§ 19 ods. 1 písm. a) zákona o účtovníctve] je uvedený v nasledujúcom prehľade:

Názov položky	Bežné účtovné obdobie	Bezprostredne predchádzajúce účtovné obdobie
Tržby za vlastné výrobky		
Tržby z predaja služieb	2 230 957	2 644 921
Tržby za tovar	9 285 885	8 557 022
Výnosy zo zákazky		
Výnosy z nehnuteľnosti na predaj		
Iné výnosy súvisiace s bežnou činnosťou	35 013	36 760
Výnosové úroky	91	136
Kurzové zisky	22	3 589
Čistý obrat celkom	11 551 968	11 242 428

Prevažná časť výnosov z predaja služieb je sústredená na marketingové a distribučné služby pre svoju materskú spoločnosť H.Lundbeck A/S.

I. INFORMÁCIE O NÁKLADOCH

16. NÁKLADY NA POSKYTNUTÉ SLUŽBY, OSTATNÉ NÁKLADY NA HOSPODÁRSKU ČINNOSŤ, FINANČNÉ A MIMORIADNE NÁKLADY

Prehľad o nákladoch na poskytnuté služby, ostatných nákladoch na hospodársku činnosť, finančných a mimoriadnych nákladoch:

Názov položky	Bežné účtovné obdobie	Bezprostredne predchádzajúce účtovné obdobie
Náklady za poskytnuté služby, z toho:	809 519	963 050
Náklady voči auditorovi, audítorskej spoločnosti, z toho:	1 680	1 680
náklady za overenie individuálnej účtovnej závierky	1 680	1 680
iné uisťovacie audítorské služby		
súvisiace audítorské služby		
daňové poradenstvo		
ostatné neaudítorské služby		
Ostatné významné položky nákladov za poskytnuté služby, z toho:	807 839	961 370
Opravy a udržiavanie	17 809	25 766
Cestovné	72 979	89 710
Náklady na reprezentáciu	62 524	64 626
Školenia	53 696	68 165
Nájomné	67 892	75 184
Štatistika farmac.trhu - IMS	17 600	31 682
Sympózia a kongresy	353 271	413 361
Reprografické služby a inzercia	29 921	34 360
Ostatné náklady - internet, telefón, poštovné	22 622	28 008
Štatistické informácie o predaji	33 851	32 244
Ostatné náklady - poradenstvo a mzdové služby	9 469	13 721
Ostatné náklady - parkovné, réžia budova	5 754	7 589
Neintervenčné klinické štúdie	56 105	69 012
Ostatné náklady - IT, DNIM	3 503	6 726
Klinické štúdie	843	1 215
Ostatné významné položky nákladov z hospodárskej činnosti, z toho:	1 117 407	1 433 498
Osobné náklady	954 546	1 127 255
Dane a poplatky	8 871	4 848
Odpisy	49 313	56 296
Ostatné náklady na hospodársku činnosť	104 678	245 099
Finančné náklady, z toho:	14 945	20 165
Kurzové straty, z toho:	612	533
kurzové straty ku dňu, ku ktorému sa zostavuje účtovná závierka	218	18
Ostatné významné položky finančných nákladov, z toho:	14 333	19 632
nákladové úroky	12 688	17 841
bankové poplatky	1 645	1 791
Mimoriadne náklady, z toho:		

J. INFORMÁCIE O DANIACH Z PRÍJMOV

Prevod od teoretickej dane z príjmov k vykázanej dani z príjmov je uvedený v nasledujúcom prehľade:

Názov položky	Bežné účtovné obdobie			Bezprostredne predchádzajúce účtovné obdobie		
	Základ dane	Daň	Daň v %	Základ dane	Daň	Daň v %
a	b	c	d	e	f	g
Výsledok hospodárenia pred zdanením, z toho:	205 054	x	x	136 160	x	x
teoretická daň	x	47 162	23%	x	25 870	19%
Daňovo neuznané náklady	154 911	35 630	17%	97 843	18 590	14%
Výnosy nepodliehajúce dani	-159 806	-36 755	-18%	-97 843	-18 590	-14%
Umorenie daňovej straty						
Spolu	200 159	46 037	19%	136 160	25 870	19%
Splatná daň z príjmov	x	45 995	19%	x	25 845	19%
Odložená daň z príjmov	x	-10 391	10%	x	13 319	10%
Celková daň z príjmov	x	36 504	29%	x	39 163	29%

K. INFORMÁCIE O ÚDAJOCH NA PODSÚVAHOVÝCH ÚČTOCH

Spoločnosť má administratívne priestory v nájme od tretej osoby. Nájomná zmluva je uzatvorená do augusta 2014 s možnosťou výpovede v určených prípadoch. Výpovedná lehota je 3 mesiace od prvého dňa mesiaca nasledujúceho po doručení výpovede.

L. INFORMÁCIE O EKONOMICKÝCH VZŤAHOCH ÚČTOVNEJ JEDNOTKY A SPRIAZNENÝCH OSÔB

Všetky transakcie, ktoré spoločnosť uskutočnila v priebehu účtovného obdobia so spriaznenými osobami, sa uskutočnili za obvyklých podmienok, s použitím nezávislých trhových cien.

17. PREHLAD ZMIEN VLASTNÉHO IMANIA

Položka vlastného imania	Bežné účtovné obdobie				Stav na konci účtovného obdobia
	Stav na začiatku účtovného obdobia	Prírastky	Úbytky	Presuny	
a	b	c	d	e	f
Základné imanie	15 000				15 000
Vlastné akcie a vlastné obchodné podiely					0
Zmena základného imania					0
Pohľadávky za upísané vlastné imanie					0
Emisné ážio					0
Ostatné kapitálové fondy					0
Zákonný rezervný fond (nedeliteľný fond) z kap. vkladov	830				830
Oceňovacie rozdiely z precenenia majetku a záväzkov					0
Oceňovacie rozdiely z kapitálových účastín					0
Oceňovacie rozdiely z precenenia pri zlúčení, splnutí a rozdelení					0
Zákonný rezervný fond	830				830
Nedeliteľný fond					0
Štatutárne fondy a ostatné fondy					0
Nerozdelený zisk minulých rokov	96 639			-96 639	0
Neuhradená strata minulých rokov					0
Výsledok hospodárenia bežného účtovného obdobia		168 485			168 485
Vyplatené dividendy			96 639	96 639	0
Ostatné položky vlastného imania					0
Účet 491 - Vlastné imanie fyzickej osoby - podnikateľa					0
Spolu	113 299	168 485	99 226	0	185 145

Položka vlastného imania	Bezprostredne predchádzajúce účtovné obdobie				Stav na konci účtovného obdobia
	Stav na začiatku účtovného obdobia	Prírastky	Úbytky	Presuny	
a	b	c	d	e	f
Základné imanie	15 000				15 000
Vlastné akcie a vlastné obchodné podiely					0
Zmena základného imania					0
Pohľadávky za upísané vlastné imanie					0
Emisné ážio					0
Ostatné kapitálové fondy					0
Zákonný rezervný fond (nedeliteľný fond) z kap. vkladov	830				830
Oceňovacie rozdiely z precenenia majetku a záväzkov					0
Oceňovacie rozdiely z kapitálových účastín					0
Oceňovacie rozdiely z precenenia pri zlúčení, splnutí a rozdelení					0
Zákonný rezervný fond	830				830
Nedeliteľný fond					0
Štatutárne fondy a ostatné fondy					0
Nerozdelený zisk minulých rokov	99 226			-99 226	0
Neuhradená strata minulých rokov					0
Výsledok hospodárenia bežného účtovného obdobia		96 639			96 639
Vyplatené dividendy			99 226	99 226	0
Ostatné položky vlastného imania					0
Účet 491 - Vlastné imanie fyzickej osoby - podnikateľa					0
Spolu	115 886	96 639	99 226	0	113 299

18. PREHLAD O PEŇAŽNÝCH TOKOCH

Prehľad o peňažných tokoch bol spracovaný nepriamou metódou.

(EUR)		2013	2012
Peňažné toky z prevádzkovej činnosti			
Z/S	Výsledok hospodárenia z bežnej činnosti pred zdanením daňou z príjmov (+/-)	205 054	136 161
A. 1.	<i>Nepeňažné operácie ovplyvňujúce výsledok hospodárenia z bežnej činnosti pred zdanením daňou z príjmov (súčet A. 1. 1. až A. 1. 13.) (+/-)</i>	44 001	53 744
A. 1. 1.	Odpisy dlhodobého nehmotného majetku a dlhodobého hmotného majetku (+)	49 314	56 296
A. 1. 2.	Zostatková hodnota dlhodobého nehmotného majetku a dlhodobého hmotného majetku účtovaná pri vyradení tohto majetku do nákladov na bežnú činnosť, s výnimkou jeho predaja (+)	0	0
A. 1. 3.	Odpis opravnej položky k nadobudnutému majetku (+/-)		
A. 1. 4.	Zmena stavu dlhodobých rezerv (+/-)	-22 911	6 619
A. 1. 5.	Zmena stavu opravných položiek (+/-)	0	0
A. 1. 6.	Zmena stavu položiek časového rozlíšenia nákladov a výnosov (+/-)	13 903	-9 406
A. 1. 7.	Dividendy a iné podiely na zisku účtované do výnosov 0 (-)	0	0
A. 1. 8.	Úroky účtované do nákladov (+)	12 688	17 841
A. 1. 9.	Úroky účtované do výnosov (-)	-91	-136
A. 1.10.	Kurzový zisk vyčíslený k peňažným prostriedkom a peňažným ekvivalentom ku dňu, ku ktorému sa zostavuje účtovná závierka (-)		
A. 1.11.	Kurzová strata vyčíslená k peňažným prostriedkom a peňažným ekvivalentom ku dňu, ku ktorému sa zostavuje účtovná závierka (+)		
A. 1. 12.	Výsledok z predaja dlhodobého majetku, s výnimkou majetku, ktorý sa považuje za peňažný ekvivalent (+/-)	-8 903	-17 469
A. 1. 13.	Ostatné položky nepeňažného charakteru, ktoré ovplyvňujú výsledok hospodárenia z bežnej činnosti, s výnimkou tých, ktoré sa uvádzajú osobitne v iných častiach prehľadu peňažných tokov (+/-)	1	1
A. 2.	<i>Vplyv zmien stavu pracovného kapitálu ktorým sa účely tohto opatrenia rozumie rozdiel medzi obežným majetkom a krátkodobými záväzkami s výnimkou položiek obežného majetku, ktoré sú súčasťou peňažných prostriedkov a peňažných ekvivalentov, na výsledok hospodárenia z bežnej činnosti (súčet A. 2. 1. až A. 2. 4.)</i>	-386 955	195 937
A. 2. 1.	Zmena stavu pohľadávok z prevádzkovej činnosti (-/+)	499 876	-300 828
A. 2. 2.	Zmena stavu záväzkov z prevádzkovej činnosti (+/-)	-882 065	498 311
A. 2. 3.	Zmena stavu zásob (-/+)	-4 766	-1 547
A. 2. 4.	Zmena stavu krátkodobého finančného majetku, s výnimkou majetku, ktorý je súčasťou peňažných prostriedkov a peňažných ekvivalentov (-/+)	0	0
A. 3.	Prijaté úroky, s výnimkou tých, ktoré sa začleňujú do investičných činností (+)	91	136
A. 4.	Výdavky na zaplatené úroky, s výnimkou tých, ktoré sa začleňujú do finančných činností (-)	-12 688	-17 481
A. 5.	Prijmy z dividend a iných podielov na zisku, s výnimkou tých, ktoré sa začleňujú do investičných činností (+)	0	0
A. 6.	Výdavky na vyplatené dividendy a iné podiely na zisku, s výnimkou tých, ktoré sa začleňujú do finančných činností (-)	0	0
A. 7.	Výdavky na daň z príjmov účtovnej jednotky, s výnimkou tých, ktoré sa začleňujú do investičných činností alebo finančných činností (-/+)	-36 372	-19 251
A. 8.	Prijmy mimoriadneho charakteru vzťahujúce sa na prevádzkovú činnosť (+)	0	0
A. 9.	Výdavky mimoriadneho charakteru vzťahujúce sa na prevádzkovú činnosť (-)	0	0
A.	Čisté peňažné toky z prevádzkovej činnosti (súčet A1. až A.. 9.)	-186 869	348 885

Lundbeck Slovensko s.r.o.
Poznámky k účtovnej závierke k 31. decembru 2013

Peňažné toky z investičnej činnosti

B. 1.	Výdavky na obstaranie dlhodobého nehmotného majetku (-)	-13 662	0
B. 2.	Výdavky na obstaranie dlhodobého hmotného majetku (-)	-31 893	-56 594
B. 3.	Výdavky na obstaranie dlhodobých cenných papierov a podielov v iných účtovných jednotkách, s výnimkou cenných papierov, ktoré sa považujú za peňažné ekvivalenty a cenných papierov určených na predaj alebo na obchodovanie (-)	0	0
B. 4.	Prijmy z predaja dlhodobého nehmotného majetku (+)	0	0
B. 5.	Prijmy z predaja dlhodobého hmotného majetku (+)	8 903	17 469
B. 6.	Prijmy z predaja dlhodobých cenných papierov a podielov v iných účtovných jednotkách, s výnimkou cenných papierov, ktoré sa považujú za peňažné ekvivalenty a cenných papierov určených na predaj alebo na obchodovanie (+)	0	0
B. 7.	Výdavky na dlhodobé pôžičky poskytnuté účtovnou jednotkou inej účtovnej jednotke, ktorá je súčasťou konsolidovaného celku (-)	0	0
B. 8.	Prijmy zo splácania dlhodobých pôžičiek poskytnutých účtovnou jednotkou inej účtovnej jednotke, ktorá je súčasťou konsolidovaného celku (+)	0	0
B. 9.	Výdavky na dlhodobé pôžičky poskytnuté účtovnou jednotkou tretím osobám s výnimkou dlhodobých pôžičiek poskytnutých účtovnej jednotke, ktorá je súčasťou konsolidovaného celku (-)	0	0
B. 10.	Prijmy zo splácania pôžičiek poskytnutých účtovnou jednotkou tretím osobám, s výnimkou pôžičiek poskytnutých účtovnej jednotke, ktorá je súčasťou konsolidovaného celku (+)	0	0
B. 11.	Prijaté úroky, s výnimkou tých, ktoré sa začleňujú do prevádzkových činností (+)	0	0
B. 12.	Prijmy z dividend a iných podielov na zisku, s výnimkou tých, ktoré sa začleňujú do prevádzkových činností (+)	0	0
B. 13.	Výdavky súvisiace s derivátmi s výnimkou, ak sú určené na predaj alebo na obchodovanie, alebo ak sa tieto výdavky považujú za peňažné toky z finančnej činnosti (-)	0	0
B. 14.	Prijmy súvisiace s derivátmi s výnimkou, ak sú určené na predaj alebo na obchodovanie, alebo ak sa tieto výdavky považujú za peňažné toky z finančnej činnosti (+)	0	0
B. 15.	Výdavky na daň z príjmov účtovnej jednotky, ak je ju možné začleniť do investičných činností (-)	0	0
B. 16.	Prijmy mimoriadneho charakteru vzťahujúce sa na investičnú činnosť (+)	0	0
B. 17.	Výdavky mimoriadneho charakteru vzťahujúce sa na investičnú činnosť (-)	0	0
B. 18.	Ostatné príjmy vzťahujúce sa na investičnú činnosť (+)	0	0
B. 19.	Ostatné výdavky vzťahujúce sa na investičnú činnosť (-)	0	0
B.	Čisté peňažné toky z investičnej činnosti (súčet B. 1. až B. 19.)	-36 652	-39 125

Peňažné toky z finančnej činnosti

C. 1.	Peňažné toky vo vlastnom imaní (súčet C. 1. 1. až C. 1. 8.)	0	0
C. 1. 1.	Prijmy z upísaných akcií a obchodných podielov (+)	0	0
C. 1. 2.	Prijmy z ďalších vkladov do vlastného imania spoločníkmi alebo fyzickou osobou, ktorá je účtovnou jednotkou (+)	0	0
C. 1. 3.	Prijaté peňažné dary (+)	0	0
C. 1. 4.	Prijmy z úhrady straty spoločníkmi (+)	0	0
C. 1. 5.	Výdavky na obstaranie alebo spätné odkúpenie vlastných akcií a vlastných obchodných podielov (-)	0	0
C. 1. 6.	Výdavky spojené so znížením fondov vytvorených účtovnou jednotkou (-)	0	0
C. 1. 7.	Výdavky na vyplatenie podielu na vlastnom imaní spoločníkmi účtovnej jednotky a fyzickou osobou, ktorá je účtovnou jednotkou (-)	0	0
C. 1. 8.	Výdavky z iných dôvodov, ktoré súvisia so znížením vlastného imania (-)	0	0
C. 2.	Peňažné toky vznikajúce z dlhodobých záväzkov a krátkodobých záväzkov z finančnej činnosti (súčet C. 2. 1. až C. 2. 9.)	0	0
C. 2. 1.	Prijmy z emisie dlhových cenných papierov (+)	0	0
C. 2. 2.	Výdavky na úhradu záväzkov z dlhových cenných papierov (-)	0	0
C. 2. 3.	Prijmy z úverov, ktoré účtovnej jednotke poskytla banka alebo pobočka zahraničnej banky,	0	0

Lundbeck Slovensko s.r.o.
Poznámky k účtovnej závierke k 31. decembru 2013

s výnimkou úverov, ktoré boli poskytnuté na zabezpečenie hlavného predmetu činnosti (+)			
C. 2. 4.	Výdavky na splácanie úverov, ktoré účtovnej jednotke poskytla banka alebo pobočka zahraničnej banky, s výnimkou úverov, ktoré boli poskytnuté na zabezpečenie hlavného predmetu činnosti (-)	0	0
C. 2. 5.	Prijmy z prijatých pôžičiek (+)	0	0
C. 2. 6.	Výdavky na splácanie pôžičiek (-)	0	0
C. 2. 7.	Výdavky na úhradu záväzkov z používania majetku, ktorý je predmetom zmluvy o kúpe prenajatej veci (-)	0	0
C. 2. 8.	Prijmy z ostatných dlhodobých záväzkov a krátkodobých záväzkov vyplývajúcich z finančnej činnosti účtovnej jednotky, s výnimkou tých, ktoré sa uvádzajú osobitne v inej časti prehľadu peňažných tokov (+)	0	0
C. 2. 9.	Výdavky na splácanie ostatných dlhodobých záväzkov a krátkodobých záväzkov vyplývajúcich z finančnej činnosti účtovnej jednotky, s výnimkou tých, ktoré sa uvádzajú osobitne v inej časti prehľadu peňažných tokov (-)	0	0
C. 3.	Výdavky na zaplatené úroky, s výnimkou tých, ktoré sa začleňujú do prevádzkových činností (-)	0	0
C. 4.	Výdavky na vyplatené dividendy a iné podiely na zisku, s výnimkou tých, ktoré sa začleňujú do prevádzkových činností (-)	-96 640	-99 226
C. 5.	Výdavky súvisiace s derivátmi, s výnimkou, ak sú určené na predaj alebo na obchodovanie, alebo ak sa považujú za peňažné toky z investičnej činnosti (-)	0	0
C. 6.	Prijmy súvisiace s derivátmi, s výnimkou, ak sú určené na predaj alebo na obchodovanie, alebo ak sa považujú za peňažné toky z investičnej činnosti (+)	0	0
C. 7.	Výdavky na daň z príjmov účtovnej jednotky, ak ich možno začleniť do finančných činností (-)	0	0
C. 8.	Prijmy mimoriadneho charakteru vzťahujúce sa na finančnú činnosť (+)	0	0
C. 9.	Výdavky mimoriadneho charakteru vzťahujúce sa na finančnú činnosť (-)	0	0
C.	Čisté peňažné toky z finančnej činnosti (súčet C. 1. až C. 9.)	-96 640	-99 226
D.	Čisté zvýšenie alebo čisté zníženie peňažných prostriedkov (+/-)(súčet A + B + C)	-320 161	210 535
E.	Stav peňažných prostriedkov a peňažných ekvivalentov na začiatku účtovného obdobia (+/-)	889 235	678 700
F.	Stav peňažných prostriedkov a peňažných ekvivalentov na konci účtovného obdobia pred zohľadnením kurzových rozdielov vyčíslených ku dňu, ku ktorému sa zostavuje účtovná závierka (+/-)	569 074	889 235
G.	Kurzové rozdiely vyčíslené k peňažným prostriedkom a peňažným ekvivalentom ku dňu, ku ktorému sa zostavuje účtovná závierka (+/-)	0	0
H.	Zostatok peňažných prostriedkov a peňažných ekvivalentov na konci účtovného obdobia, upravený o kurzové rozdiely vyčíslené ku dňu, ku ktorému sa zostavuje účtovná závierka (+/-)	569 074	889 235
I.	Zmena stavu peňažných prostriedkov a peňažných ekvivalentov (rozdiel H a E)	-320 161	210 535

19. VÝZNAMNÉ UDALOSTI, KTORÉ NASTALI PO DNI, KU KTORÉMU SA ZOSTAVUJE ÚČTOVNÁ ZÁVIERKA

Po 31. decembri 2013 nenastali také udalosti, ktoré majú významný vplyv na verné zobrazenie skutočností uvádzaných v tejto účtovnej závierke.

Výročná správa
spoločnosti LUNDBECK Slovensko s.r.o.
za rok 2013



Sídlo spoločnosti

LUNDBECK Slovensko s.r.o.

Zvolenská 19

821 09 Bratislava 2

KONTAKT

tel: +421 (2) 53 41 42 18

fax: +421 (2) 53 41 73 18

www.lundbeck.sk

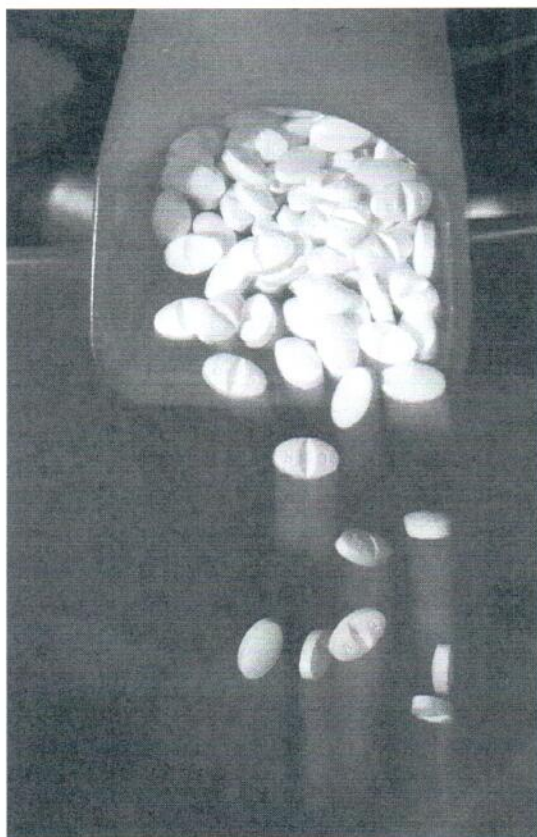

V Bratislave, 24. 1. 2014

Základné údaje o spoločnosti

Spoločnosť LUNDBECK Slovensko s.r.o. je 100% dcérskou spoločnosťou spoločnosti H. Lundbeck A/S, registrovanej v Dánsku.

Spoločnosť H. Lundbeck A/S, je dánska farmaceutická spoločnosť so sídlom v Kodani. Bola založená 14. augusta 1915 obchodníkom Hansom Nicolaiom Christianom Lundbeckom. Spočiatku pôsobila ako štandardná obchodná spoločnosť predávajúca rozličné komodity – stroje na výrobu keksov a cukroviniek, fotografické príslušenstvo, hliníkové fólie, vysávače a mnoho iných. Od polovice 20. rokov minulého storočia sa začala preorientovávať na výrobu a predaj farmaceutických výrobkov a v rokoch tridsiatych bola už spoločnosť H. Lundbeck A/S čisto farmaceutickým výrobcom so širokým portfóliom liekov. Vyrábala laxatíva, anestetiká, lieky proti hemoroidom a astme, sulfónamidy, antibiotiká, a ďalšie.

Medzníkom v histórii spoločnosti H. Lundbeck A/S je rok 1990, kedy sa vedenie rozhodlo špecializovať sa na len jednu skupinu liekov – liekov na liečbu porúch centrálnej nervovej sústavy. Tejto špecializácii sa podriadili všetky aktivity spoločnosti – výskum, vývoj, výroba, aj marketing. Od toho roku je Lundbeck jedinou spoločnosťou špecializujúcou sa výlučne na liečbu porúch CNS.

V priebehu posledných desaťročí uviedla spoločnosť H. Lundbeck A/S na farmaceutický trh 12 účinných látok pôsobiacich v oblasti CNS. Sú to:

1959 chlórprotixén	1996 sertindol
1961 amitriptylín, clopentixol	2001 escitalopram
1963 nortriptylín	2002 memantín
1965 flupentixol	2004 rasagilín
1977 zuclopentixol	2008 melatonín s riadeným uvoľňovaním
1989 citalopram	2013 nalmefén

Bližšie sa o histórii materskej spoločnosti môžete dozvedieť na internetových stránkach www.lundbeck.sk a www.lundbeck.com.

Naša pobočka, LUNDBECK Slovensko s.r.o., začala písať svoju históriu 8. marca 1994, zo začiatku ako organizačná zložka rakúskej pobočky a od roku 1996 ako spoločnosť s ručením obmedzeným.

V Slovenskej republike je registrovaných nasledovných 12 produktov spoločnosti Lundbeck:

Azilect (rasagilín) na liečbu Parkinsonovej choroby,
Cipralex (escitalopram) na liečbu depresie a úzkostných stavov,
Circadín (melatonín s riadeným uvoľňovaním) na liečbu insomnie ,
Cisordinol, Cisordinol Acutard, Cisordinol Depot (zuklopentixol) na liečbu schizofrénie
a iných psychóz,
Ebixa (memantín) na liečbu Alzheimerovej choroby,
Fluanxol Depot (flupentixol) na liečbu schizofrénie a iných psychóz,
Serdolect (sertindol) na liečbu schizofrénie,
Seropram (citalopram) na liečbu depresie a úzkostných porúch,
Sycrest (azenapín) na liečbu manických epizód pri bipolárnej afektívnej poruche,
Selincro (nalmefén) na liečbu závislosti od alkoholu
Brintellix (vortioxetín) na liečbu depresie
Abilify Maintena (aripiprazol) na liečbu schizofrénie

LUNDBECK Slovensko nakupuje lieky od H. Lundbeck A/S Dánsko a tieto následne predáva veľkodistribútorom liečiv na Slovensku. Zároveň v rámci Slovenska zabezpečuje registráciu a propagáciu týchto liekov.

LUNDBECK Slovensko s.r.o. nemá kapitálovú účasť v žiadnej inej spoločnosti a taktiež nemá zriadenú žiadnu organizačnú zložku.



VÍZIA A POSLANIE

Naša VÍZIA a naše POSLANIE definujú, čo chceme získať. Definujú naše ambície, naše spoločné ciele.

Naša VÍZIA a naše POSLANIE nám umožňujú posilniť naše snaženie a stať sa viac konkurencieschopnými. Pomáhajú nám tiež vytvoriť spoločnú kultúru.

Naša VÍZIA a naše POSLANIE sú jednoduché. Majú vzťah ku všetkému, čo robíme, ku každej časti našej práce. Každému činu dávajú jasný rámec. Každé iniciatíve dávajú obsah a umožňujú nám presne merať náš pokrok.

Našou úlohou je, aby sa naša VÍZIA a naše POSLANIE stali skutočnosťou. Aby sa dostali do praxe a stali sa súčasťou nášho života, aby patrili nám všetkým.

VÍZIA SPOLOČNOSTI LUNDBECK:

STAŤ SA SVETOVOU JEDNOTKOU V OBLASTI PSYCHIATRIE A NEUROLÓGIE

POSLANIE SPOLOČNOSTI LUNDBECK:

**ZLEPŠIŤ KVALITU ŽIVOTA ĽUDÍ TRPIACICH PSYCHIATRICKÝMI
A NEUROLOGICKÝMI OCHORENIAMI**

NAŠE HODNOTY

Naše HODNOTY charakterizujú cesty, ktorými chceme dospieť k naplneniu našej VÍZIE a nášho POSLANIA.

ŠPECIALIZÁCIA JE NAŠA SILA (SPECIALISATION IS OUR STRENGTH)

Špecializujeme sa na liečbu porúch centrálnej nervovej sústavy. Toto zameranie nám umožňuje byť bližšie k našim klientom. Robí nás to silnejšími v konkurencii a účinnejšími vo výskume a vývoji.

RÝCHLOSŤ JE NAŠA ZBRAŇ (SPEED IS OUR WEAPON)

Ako špecialisti sme rýchlejší ako naši najväčší konkurenti na každom stupni procesu od vývoja liekov po ich propagovanie na farmaceutickom trhu. Jednáme cielene, rozhodne, rýchlo a kompetentne.

INTEGRÁCIA JE NAŠA KULTÚRA (INTEGRATION IS OUR CULTURE)

Naše vedomosti a skúsenosti špecialistov nás spájajú s tými, ktorí zdieľajú naše ciele – s našimi kolegami vo výskume a vývoji, s našimi partnermi–lekármi, ale aj s ľuďmi, ktorým pomáhame – pacientmi trpiacimi poruchami CNS.

VÝSLEDKY SÚ MERÍTKOM NÁŠHO ÚSPECHU (RESULTS ARE THE MEASURE OF OUR SUCCESS)

Ak chceme byť skutočne úspešní, musíme dosahovať lepšie výsledky ako naši konkurenti. Musíme pridávať hodnotu do všetkého, čo robíme. Všade, kde je to možné musíme vyhodnocovať našu výkonnosť.

VÝSKUM JE NÁŠ ZÁKLAD (RESEARCH IS OUR FOUNDATION)

Sme spoločnosť založená na výskume. Uznávame výdobytky vedy, nech prídu odkiaľkoľvek. Výskum nám umožňuje vytvárať produkty, služby a aktivity, ktorými uspokojujeme potreby našich klientov.

Zamestnanosť:

Spoločnosť LUNDBECK Slovensko s.r.o. zamestnávala k 31.12.2013 pätnásť zamestnancov, z toho dvaja sú momentálne na materskej dovolenke. V najbližších rokoch nie je pravdepodobné, že by sa počet zamestnancov výrazne menil. Spoločnosť má svoje sídlo v Bratislave, kde pracuje oddelenie administratívy, marketingu a klinického výskumu. Oddelenie predaja má svoje pracovisko v mieste bydliska jednotlivých farmaceutických reprezentantov.

Organizačná štruktúra spoločnosti LUNDBECK Slovensko s.r.o. vyzerá nasledovne:

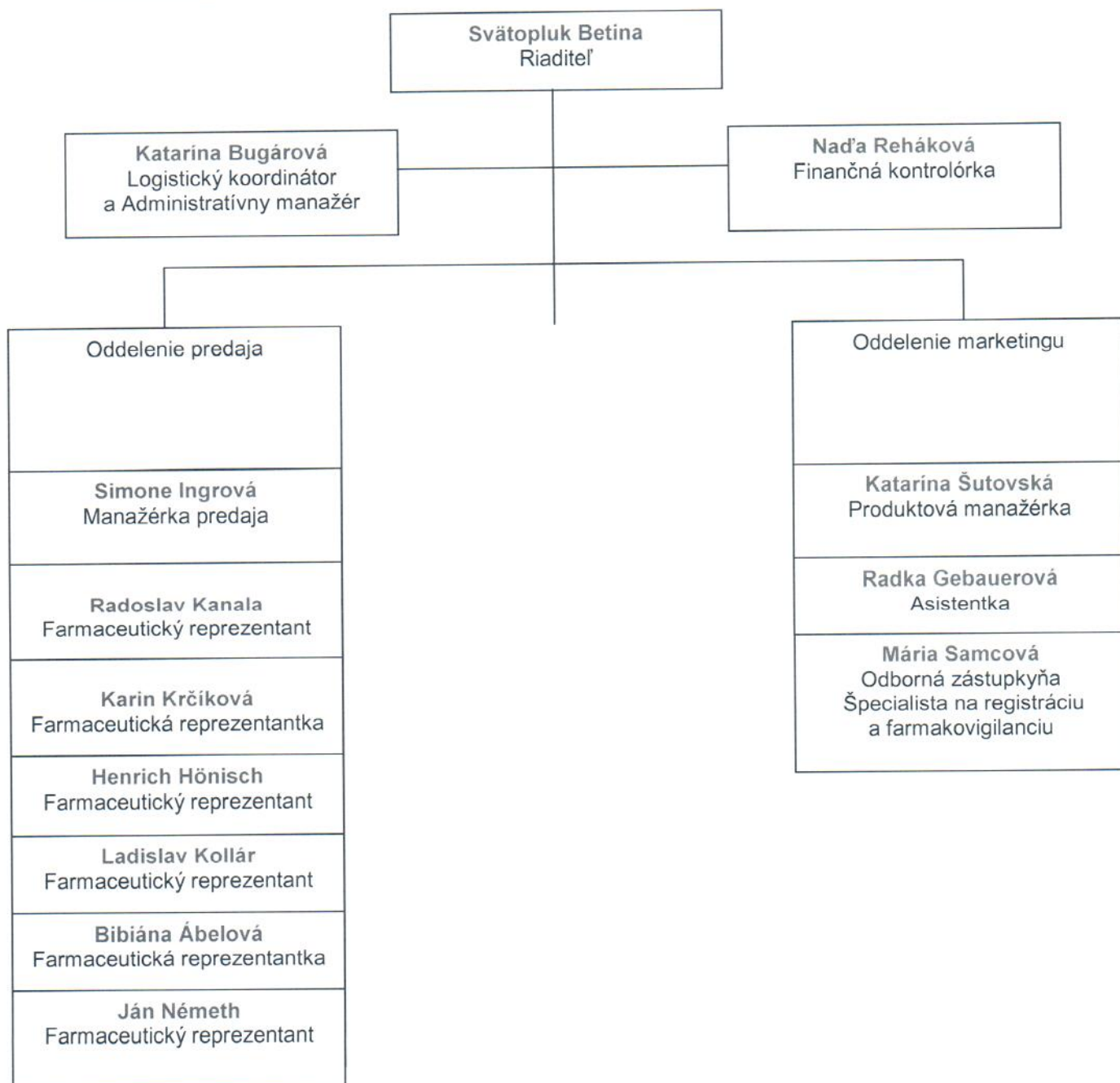

Štruktúra výnosov z hospodárskej činnosti:

Spoločnosť LUNDBECK Slovensko s.r.o. generuje tržby z dvoch základných zdrojov. Prvým sú tržby za predaný tovar a druhým sú tržby za poskytované služby materskej spoločnosti. Navyše mala v roku 2013 spoločnosť ostatné výnosy z hospodárskej činnosti, ktoré boli tvorené prevažne tržbami za predaný majetok, vrátenou DPH zaplatenou v zahraničí a plneniami od poisťovní.

Štruktúra tržieb v rokoch 2013, 2012 a 2011 bola nasledovná (v EUR):

	2013	2012	2011
Predaj tovaru	9 285 885	8 557 022	7 055 601
Predaj služieb	2 230 957	2 644 921	2 779 992
Tržby z predaja majetku	8 903	17 469	5 080
Ostatné prevádzkové výnosy	26 110	19 291	15 407
Výnosy spolu	11 551 855	11 238 703	9 856 080

Tržby z predaja tovaru v rokoch 2012, 2011 a 2010 (v EUR):

	2013	2012	2011
Antidepresíva	198 284	254 198	317 086
Antialzheimeriká - Ebixa	2 553 648	2 860 215	2 530 076
Antipsychotiká	279 660	178 982	257 896
Antiparkinsoniká - Azilect	5 889 973	4 716 547	3 569 562
Antipsychotiká - Serdolect	302 415	349 736	387 380
Liečba insomnie - Circadin	0	253	3 641
Liečba bipol. poruchy- Sycrest	195 036	229 867	0
Liečba alkoholizmu - Selincro	9 117		
Zľavy z predaja tovaru	-142 256	-32 776	-10 040
Spolu tržby za tovar	9 285 885	8 557 022	7 055 601

Tržby z predaja služieb materskej spoločnosti pochádzajú/ pochádzali z viacerých zdrojov:

1. Tržby z predaja služieb súvisiacich s realizáciou klinického výskumu liekov všeobecne.
2. Tržby z predaja služieb súvisiacich s realizáciou konkrétnych štúdií vrámci klinického výskumu.
3. Tržby z predaja služieb súvisiacich s propagáciou predávaného tovaru.
4. Tržby z predaja služieb súvisiacich s distribúciou predávaného tovaru.

Ich štruktúra v rokoch 2013, 2012 a 2011 bola nasledovná (v EUR):

	2013	2012	2011
Klinický výskum		109 678	180 754
Klinické štúdie		5 715	16 038
Propagácia liekov	2 230 957	2 529 528	2 134 200
Podiel spoločnosti TEVA na propagačných nákladoch produktu Azilect (50%)		0	449 000
Tržby za služby spolu	2 230 957	2 644 921	2 779 992

V roku 2014 je naplánovaná porovnateľná úroveň tržieb z predaja tovaru ako v roku 2013. Predaj služieb materskej spoločnosti bude približne tiež na rovnakej úrovni ako v roku 2013.

Štruktúra nákladov na hospodársku činnosť:

Hlavnými nákladovými položkami v roku 2013 boli:

1. náklady na predaný tovar,
2. osobné náklady na kmeňových zamestnancov ako i na zamestnancov zamestnaných na dohodu o vykonaní práce, ktorí pomáhali spoločnosti pri tvorbe „neintervenčných klinických štúdií“,
3. náklady na obstarané služby ako sú leasing automobilov, náklady na organizáciu kongresov, príprava propagačných materiálov, cestovné náklady, reprezentačné výdavky, nájomné za budovu a pod.,
4. náklady na materiál a energie,
5. náklady na dane a poplatky,
6. odpisy majetku,
7. ostatné náklady na hospodársku činnosť.

Ich štruktúra bola nasledovná (v EUR):

	2013	2012	2011
Náklady na predaný tovar	9 285 892	8 557 021	7 055 601
Osobné náklady	954 546	1 127 255	1 096 027
Náklady na služby	809 519	963 050	1 240 884
Materiál a energie	118 292	132 533	153 242
Dane a poplatky	8 871	4 848	3 964
Odpisy majetku	49 313	56 296	89 005
Ostatné náklady na hospodársku činnosť	104 678	245 099	68 746
Zostatková cena predaného majetku		0	0
Tvorba a zúčtovanie opravných položiek	859	0	0
Náklady na hospodársku činnosť spolu	11 331 969	11 086 102	9 707 469

Celkový výsledok hospodárenia z hospodárskej činnosti za rok 2013 bol 219.886 EUR. V roku 2012 to bolo 152.600 EUR a v roku 2011 148.611 EUR.

Finančná činnosť:

V roku 2013 tvorili náklady na finančnú činnosť spoločnosti LUNDBECK Slovensko s.r.o. celkom 14.945 EUR (2012: 20.165 EUR, 2011: 30.808 EUR), pričom výnosy z finančnej činnosti tvorili 113 EUR (2012: 3.725 EUR, 2011: 393 EUR). Strata z finančnej činnosti bola celkom 14.831 EUR (2012: 16.440 EUR, 2011: 30.415 EUR).

Väčšinu finančných nákladov tvorili úroky platené materskej spoločnosti, ktorá požičiava LUNDBECKu Slovensko s.r.o. finančné prostriedky na prevádzkovú činnosť.

Dane a výsledok hospodárenia:

Splatná daň z príjmov za rok 2013 bola 46.959 EUR (2012: 26.203 EUR, 2011: 22.462 EUR). Spoločnosť účtuje tiež o odloženej dani z príjmov, pričom za rok 2013 sa zvýšila odložená daňová pohľadávka o sumu 10.391 EUR.

Celkový výsledok hospodárenia za rok 2013 po zdanení činí 168.485 EUR (2012: 96.639 EUR, 2011: 92.226 EUR). Celý zisk bude v roku 2014 vyplatený jedinému spoločníkovi vo forme dividendy. Zisk z roku 2012 aj 2011 bol taktiež v nasledujúcom roku v plnej výške vyplatený jedinému spoločníkovi vo forme dividendy.

Štruktúra aktív a pasív:

Aktíva a pasíva majú nasledovnú štruktúru (v EUR):

	2013	2012	2011
Aktíva spolu	2 798 813	3 595 009	3 074 358
Neobežný majetok	101 572	78 829	63 511
- Dlhodobý nehmotný majetok	10 866	0	0
- Dlhodobý hmotný majetok	90 706	78 829	63 511
Obežný majetok	2 692 424	3 497 305	3 001 527
- Zásoby	12 916	8 150	6 603
- Dlhodobé pohľadávky	33 402	23 044	36 396
- Krátkodobé pohľadávky	2 077 032	2 576 876	2 279 828
- Finančné účty	569 074	889 235	678 700
Časové rozlíšenie	4 817	18 875	9 320

	2013	2012	2011
Pasíva spolu	2 798 813	3 595 009	3 074 358
Vlastné imanie	185 145	113 298	115 886
- Základné imanie	15 000	15 000	15 000
- Kapitálové fondy	830	830	830
- Fondy zo zisku	830	830	830
- Výsledok hospodárenia minulých rokov	0	0	0
- Výsledok hospodárenia za účtovné obdobie	168 485	96 639	99 226
Záväzky	2 613 496	3 481 382	2 958 293
- Rezervy	130 305	149 834	160 086
- Dlhodobé záväzky	37 269	33 251	17 242
- Krátkodobé záväzky	2 444 355	3 294 660	2 780 965
Časové rozlíšenie	173	328	179

Najvýznamnejšími položkami aktív a pasív sú krátkodobé pohľadávky a záväzky. Väčšina z nich sú pritom pohľadávky a záväzky voči materskej spoločnosti. Významnou položkou sú aj pohľadávky voči odberateľom (distribútorom liečiv), keďže vo farmaceutickom priemysle je bežne používaná až dvojmesačná doba splatnosti. Spoločnosť eviduje pohľadávku po lehote splatnosti voči dvom distribútorom. Pohľadávka bola uhradená začiatkom januára 2014.

Spoločnosť v roku 2013 vytvorila opravnú položku k pohľadávke, ktorá je po splatnosti viac než jeden rok.

Správa nezávislého audítora: