



Wood Working, s.r.o.
Fraňa Kráľa 2080, 022 01 Čadca
IČO: 45371300
IČ DPH: SK2022951117

VÝROČNÁ SPRÁVA, ZVEREJNENIE VÝROČNEJ SPRÁVY A ÚČTOVNEJ ZÁVIERKY
SPOLOČNOSTI WOOD WORKING, s.r.o. za rok 2013

Čadca, 30.04.2014

Obsah:

Použitá legislatíva:	3
Zoznam použitých skratiek a symbolov	3
Prílohy výročnej správy:	4
Úvod.....	5
1. Predstavenie spoločnosti	5
1.1 Úvodná časť	5
2. Vývoj spoločnosti.....	6
3. SWOT analýza spoločnosti	8
4. Organizačná štruktúra spoločnosti	8
5. Významní dodávatelia a odberatelia spoločnosti	9
6. Iné dôležité údaje	10
7. Majetková a kapitálová štruktúra podniku, súvaha	11
7.1 Horizontálna analýza súvahy	13
7.2 Vertikálna analýza súvahy	15
8. Výsledok hospodárenia	17
8.1 Horizontálna analýza výkazu zisku a straty	18
9. Prezentácia výročnej správy	19
Záver.....	19

Použitá legislatíva:

- opatrenie MF SR č. 4455/2003-92, ktorým sa ustanovujú podrobnosti o usporiadaní, označovaní a obsahovom vymedzení položiek individuálnej účtovnej závierky a rozsahu údajov určených z individuálnej účtovnej závierky na zverejnenie pre podnikateľov účtujúcich v sústave podvojného účtovníctva v znení neskorších predpisov
- zákon č. 513/1991 Zb. Obchodný zákonník v znení neskorších predpisov
- zákon č. 431/2002 Z. z. o účtovníctve v znení neskorších predpisov
- zákon č. 530/2003 Z. z. o obchodnom registri

Zoznam použitých skratiek a symbolov

<i>s.r.o.</i>	–	spoločnosť s ručením obmedzeným
<i>DFM</i>	–	dlhodobý finančný majetok
<i>DHM</i>	–	dlhodobý hmotný majetok
<i>DNM</i>	–	dlhodobý nehmotný majetok
<i>IČO</i>	–	identifikačné číslo organizácie
<i>KFM</i>	–	krátkodobý finančný majetok
<i>NZMR</i>	–	nerozdelený zisk minulých rokov
<i>NSMR</i>	–	nehrušená strata minulých rokov
<i>OR</i>	–	obchodný register
<i>OZ</i>	–	zákon č. 513/1991 Zb. Obchodný zákonník v znení neskorších predpisov
<i>Opatrenie 4455</i>	–	opatrenie MF SR č. 4455/2003-92, ktorým sa ustanovujú podrobnosti o usporiadaní, označovaní a obsahovom vymedzení položiek individuálnej účtovnej závierky a rozsahu údajov určených z individuálnej účtovnej závierky na zverejnenie pre podnikateľov účtujúcich v sústave podvojného účtovníctva v znení neskorších predpisov
<i>PÚ</i>	–	podvojný účtovníctvo
<i>PO</i>	–	právnická osoba
<i>SHV a SHV</i>	–	samostatné hnutelné veci a súbory hnutelných vecí
<i>SF</i>	–	sociálny fond
<i>ÚJ</i>	–	účtovná jednotka
<i>ÚO</i>	–	účtovné obdobie
<i>VI</i>	–	vlastné imanie
<i>VH</i>	–	výsledok hospodárenia
<i>ZI</i>	–	základné imanie
<i>ZRF</i>	–	zákonný rezervný fond
<i>ZÚ</i>	–	zákon č. 431/2002 Z. z. o účtovníctve v znení neskorších predpisov
<i>ZC</i>	–	zostatková cena

Prílohy výročnej správy:

úctovné výkazy za rok 2013 – súvaha, výkaz zisku a strát, výkaz Cash Flow, poznámky

Dátum spracovania výročnej správy: 30.04. 2014

Vypracoval: Ing., Bc. Tibor Jurga

Dátum schválenia: 30.05. 2014.

Schválil: Dalibor Balaš, konateľ spoločnosti

Úvod

Podľa ustanovenia § 20 ods. 3 ZÚ je účtovníctvo ÚJ úplné vtedy, ak ÚJ vyhotovila výročnú správu a zverejnila údaje účtovnej závierky za sledovaný rok. Takto postupovala aj spoločnosť Wood Working s.r.o., vypracovaním výročnej správy za rok 2013, ktorej súčasťou je aj účtovná závierka.

Výročná správa spoločnosti Wood Working s.r.o. má za cieľ poskytovať verný a pravdivý obraz o majetkovej a kapitálovej štruktúre k 31. decembru 2013, aby výsledky hospodárenia a peňažné toky za končiaci rok 2013 boli v súlade so zákonom o účtovníctve.

Výročná správa spoločnosti Wood Working s.r.o. bola zostavená za to isté obdobie ako účtovná závierka. Výročná správa spoločnosti Wood Working s.r.o., obsahuje:

- účtovnú závierku spoločnosti za účtovné obdobie, za ktoré sa vyhotovuje výročná správa, a
- správu audítora o overení účtovnej závierky.

1. Predstavenie spoločnosti

1.1 Úvodná časť

Obchodné meno:	Wood Working, s.r.o.
Sídlo spoločnosti:	Fraňa Kráľa 2080, 022 01 Čadca
Zapísaná:	v obchodnom registri, vedeným Okresným súdom v Žiline
	Oddiel: Sro, Vložka: 52283/L
Deň zápisu:	16.01. 2010
Obsah činnosti:	poskytovanie služieb v lesníctve a poľovníctve opracovanie drevnej hmoty a výroba komponentov z dreva kúpa tovaru na účely jeho predaja konečnému spotrebiteľovi (maloobchod) a na účely jeho predaja iným prevádzkovateľom živnosti (veľkoobchod) sprostredkovateľská činnosť v oblasti obchodu sprostredkovateľská činnosť v oblasti lesníctva a spracovanie dreva prenájom hnutelných vecí prenájom nehnuteľností spojený s poskytovaním iných než základných služieb spojených s prenájomom reklamné a marketingové služby
Identifikačné číslo:	45371300
Právna forma:	spoločnosť s ručením obmedzeným
Štatutárny orgán:	konateľ

Dalibor Balaš
Palkovice 711
Palkovice 739 41
Česká republika
Vznik funkcie: 12.12.2013
Spoločníci: Forest Wood Slovakia, a.s.
Fraňa Kráľa 2080, 022 01 Čadca
Výška vkladu každého spoločníka: Forest Wood Slovakia a.s.
Vklad: 5000 EUR, Splatené: 5000 EUR
Základné imanie: 5000 EUR, Rozsah splatenia: 5000 EUR (stav k 31.12. 2011)

2. Vývoj spoločnosti

Vznik spoločnosti

Spoločnosť Wood Working s.r.o. vznikla dňom zápisu, dňa 16.01. 2010. Zakladajúcim a doposiaľ jediným spoločníkom je spoločnosť Forest Wood Slovakia a.s.. Základný kapitál spoločnosti pri založení činil 5000 EUR a doposiaľ nebol navýšený. Právna forma podnikania – spoločnosť kapitálová, spoločnosť s ručením obmedzeným.

Zhodnotenie činnosti spoločnosti

Spoločnosť bola založená za účelom podnikania v oblasti drevospracujúceho priemyslu (prvotné a druhotné spracovanie drevnej hmoty) a lesného hospodárstva. Hlavnú činnosť predstavuje prvotné spracovanie ihličnatej piliarskej guľatiny (stavebné rezivo, stolárske rezivo). Prídruženú činnosť predstavuje druhotné spracovanie drevnej hmoty výroba komponentov z dreva s vyššou pridanou hodnotou. Ďalej poskytuje služby pri zhodnotení drevnej hmoty (sušenie reziva, hobľovanie, chemická impregnácia reziva). Ďalej sa zaoberá nákupom a predajom tovaru konečnému spotrebiteľovi. (ihličnatá guľatina, stavebné rezivo – bočné rezivo, hranoly, strešné laty, konštrukčné rezivo – drevené konštrukcie rodinných domov, stenové obklady, podlahy, terasové obklady). Spoločnosť od svojho vzniku upevňuje svoju pozíciu na trhu. Informácie o hospodárskej činnosti sú zobrazené v tabuľku č. 1.

Tabuľka 1: Obrat spoločnosti Wood Working s.r.o. v rokoch 2010 až 2012

Rok	2010	2011	2012	2013
Obrat (v celých EUR)	10 273 774	15 272 843	16 442 491	16 807 980

Zdroj: vlastné spracovanie

Cieľom spoločnosti zostáva každým rokom zlepšovať svoju hospodársku činnosť a tak vybudovať pozíciu stabilnej spoločnosti, ktorá svojimi výrobnými možnosťami,

špecifickosťou výroby, ponúkaným sortimentom a vysokou kvalitou služieb bude uspokojovať potreby svojich zákazníkov. Cieľom bude tiež zostať významným zamestnávateľom v regióne a odvetví. Vývoj zamestnanosti spoločnosti od jej vzniku poskytuje tab. 2

Tabuľka 2: Vývoj zamestnanosti spoločnosti Wood Working s.r.o. v rokoch 2010 – 2013

Rok	Počet zamestnancov (THZ + robotníci)
2010	105
2011	103
2012	99
2013	90
Priemer za dané obdobie	99

Zdroj: vlastné spracovanie

Predpoklad vývoja spoločnosti

Spoločnosť dosiahla v roku 2013 celkový obrat vo výške 16 807 980 EUR. Oproti roku 2012 predstavuje nárast tržieb o 2,22%, oproti roku 2011 o 10,05%. V roku 2014 plánuje spoločnosť zvýšiť obrat oproti roku 2013 o 3 – 5%. V roku 2013 bol podiel dlhodobého majetku z celkového 10,80%, oproti roku 2012, keď bol podiel 13,92 došlo k miernemu poklesu z dôvodu zvýšenia obežného majetku (najmä zásoby reziva na sklade). Zároveň došlo k nárastu krátkodobých pohľadávok z obchodného styku o 328 461 EUR, ktoré sme ale riešili bankovými zárukami u odberateľov. V roku 2014 spoločnosť plánuje väčšiu investíciu do nákupu novej technológie spracovania drevej hmoty v stredisku Považská Bystrica. Rentabilita vlastného kapitálu bude rásť, dôjde k efektívnejšiemu uloženiu finančných prostriedkov. U dlhodobého majetku prebehla v roku 2013 technológie na druhotné spracovanie dreva. Investíciami do dlhodobého majetku sa spoločnosť systematicky pripravuje na zvyšovaní pridanej hodnoty vlastnej výroby a tým si zabezpečiť dostatočnú konkurencieschopnosť.

Významné udalosti po dátume účtovnej závierky

- ✓ spoločnosť nie je členom žiadnych záujmových a občianskych združení, komôr, asociácií, neinvestičných fondov a v iných združeníach alebo organizáciách, u ktorých nie je členstvo povinné z hľadiska výkonu podnikateľskej činnosti spoločnosti
- ✓ prehľad výdavkov na reklamu, inzerciu a ostatných výdavkov na reklamu v členení podľa častok a účelu reklamných kampaní,
- ✓ výskyt mimoriadnych udalostí – v spoločnosti za obdobie pôsobenia neboli zaznamenané žiadne mimoriadne udalosti, ako napríklad požiar, živelná pohroma, predaj časti spoločnosti, prehra významného súdneho sporu, rozviazanie pracovného pomeru s viac ako 20 zamestnancami, zmena organizácie práce a ďalšie informácie o skutočnostiach, ktoré sa týkajú spoločnosti,
- ✓ výskyt mimoriadnych udalostí, ktoré nastali v spoločnosti po skončení účtovného

- ✓ obdobia (po dni zostavenia účtovnej závierky) – neboli taktiež zaznamenané
- ✓ predpokladaný hospodársky výsledok po zdanení na budúci rok a predpokladanú finančnú situáciu spoločnosti, predpokladaný počet zamestnancov, objem investícií a ďalšie údaje, zámery, plánované akcie, verejné súťaže a kampane, na ktorých sa chce spoločnosť v budúcom roku zúčastniť.

3. SWOT analýza spoločnosti

Tabuľka 3: SWOT analýza spoločnosti Wood Working s.r.o.

Silné stránky	Slabé stránky
<ul style="list-style-type: none"> - široký sortiment výrobkov - vysoká kvalita produkcie - špecializácia výroby - dostatok drevnej hmoty do výroby - široké portfólio odberateľov 	<ul style="list-style-type: none"> - nutnosť investícií do strojov a zariadení - nevhodná lokalizácia prevádzok - organizačná štruktúra - nedostatočný marketing produktov - nedostatočný rast pridanej hodnoty
Príležitosti	Ohrozenia
<ul style="list-style-type: none"> - preniknúť na nové trhy (aj mimo EÚ) - diverzifikácia výroby - zvyšovanie pridanej hodnoty produktov - zvyšovanie produktivity práce investíciou do nových technológií 	<ul style="list-style-type: none"> - rastúce ceny drevnej hmoty, materiálu - rastúca konkurencia - kurz meny - rastúce ceny za dopravné služby - ohrozenosť likvidity podniku

Zdroj: vlastné spracovanie

4. Organizačná štruktúra spoločnosti

konateľ spoločnosti – štatutárny orgán spoločnosti

spoločníci spoločnosti – jediným spoločníkom je spoločnosť Forest Wood Slovakia a.s.

riaditeľ spoločnosti – organizácia a riadenie spoločnosti

výrobný úsek – 4 strediská drevárskej výroby (1 mimo výrobnú prevádzku)

obchodný úsek – obchod s tovarom a službami

ekonomický úsek – spracovanie účtovníctva

personálny úsek – spracovanie miezd a personalistika spoločnosti

Štruktúra spoločnosti je nasledujúca:

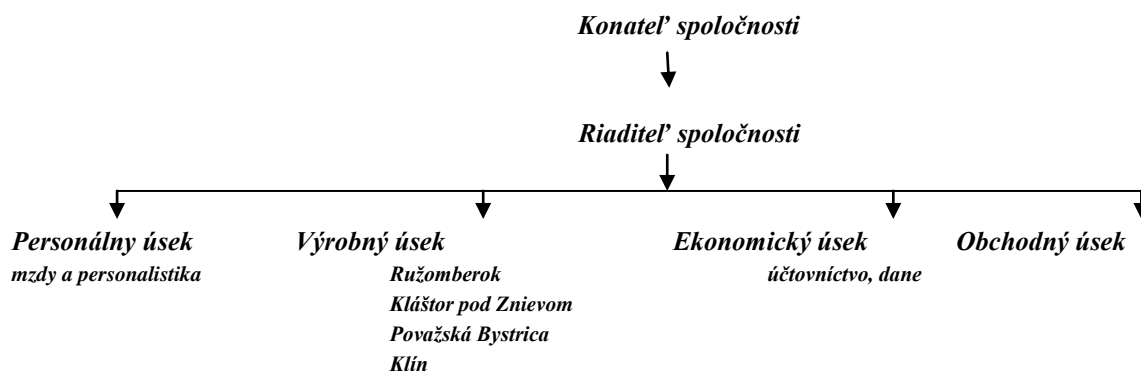

5. Významní dodávateľia a odberatelia spoločnosti

Tab. 4 Významní dodávateľia a odberatelia spoločnosti

Dodávateľia	Odberatelia
Lesy SR, š.p. OZ Čadca	Lesostavby Frýdek Místek, a.s.
Lesy SR, š.p. OZ Námestovo	Rettenmeier Polomka Timber s.r.o.
Lesy SR, š.p. OZ Žilina	Biopalivo, a.s.
Lesy SR, š.p. OZ Považská Bystrica	Drevoprim Slovakia, s.r.o.
Lesy SR, š.p. OZ Liptovský Hrádok	Holzhof Schmidt Handels GmbH
Lesy SR, š.p. OZ Prievidza	JPJ Wood, s.r.o.
Lesy SR, š.p. OZ Trenčín	Les, s.r.o.
Forest Wood Slovakia, a.s.	Welde, GmbH
	Swedwood Slovakia, s.r.o.

Zdroj: vlastné spracovanie

6. Iné dôležité údaje

Obchodné meno a sídlo spoločnosti, ktorá zostavuje riadnu účtovnú závierku:

Martina Husarčíková
Janka Kráľa 2592/11
022 01 Čadca
IČO: 40 140 270

Obchodné meno a sídlo spoločnosti, IČO spoločnosti, v ktorých je spoločnosť neobmedzene ručiacim spoločníkom – neexistujú podniky

Spoločnosť nemá zriadenú organizačnú zložku v zahraničí

Náklady na činnosť v oblasti výskumu a vývoja – spoločnosť neúčtovala o nákladoch na činnosti v oblasti výskumu a vývoja

Informácie o tom, či spoločnosť účtovala o nadobudnutí vlastných akcií, dočasných listov, obchodných podielov a akcií alebo obchodných podielov materskej ÚJ – spoločnosť neúčtovala o nadobudnutí vlastníckych akcií, dočasných listov, obchodných podielov a akcií alebo obchodných podielov materskej ÚJ

7. Majetková a kapitálová štruktúra podniku, súvaha

Tabuľka 5: Štruktúra súvahy – strana aktív spoločnosti Wood Working s.r.o. s vypočítanými údajmi horizontálnej a vertikálnej analýzy

Súvaha - aktíva (v EUR)				Horizontálna analýza absolútne		Horizontálna analýza relatívne		Vertikálna analýza		
Aktíva	2013	2012	2011	zmena 2013	zmena 2012	zmena 2013	zmena 2012	2013	2012	2011
AKTÍVA CELKOM	2892985	2754650	2116541	138335	638109	5,02%	30,15%	100,00%	100,00%	100,00%
A DLHODODOBÝ MAJETOK	312516	383380	322367	-70864	61013	-18,48%	18,93%	10,80%	13,92%	15,23%
A1 Dlhodobý nehmotný majetok	0	0	0	0	0			0,00%	0,00%	0,00%
Software	0	0	0	0	0			0,00%	0,00%	0,00%
A2 Dlhodobý hmotný majetok	312516	383380	322367	-70864	61013	-18,48%	18,93%	10,80%	13,92%	15,23%
Pozemky	0	0	0	0	0			0,00%	0,00%	0,00%
Stavby	2685	3318	0	-633	3318	-19,08%		0,09%	0,12%	0,00%
Samostatné huteľné veci	309831	356148	314119	-46317	42029	-13,00%	13,38%	10,71%	12,93%	14,84%
Nedokončený DHM	0	0	0	0	0			0,00%	0,00%	0,00%
Obstarávaný DHM	0	23914	3748	-23914	20166	-100%	538,05%	0,00%	0,87%	0,18%
Poskytnuté preddavky na DHM	0	0	4500	0	-4500		-100,00%	0,00%	0,00%	0,21%
A3 Dlhodobý finančný majetok	0	0	0	0	0			0,00%	0,00%	0,00%
Podiely v ovládaných a riadených osobách	0	0	0	0	0			0,00%	0,00%	0,00%
Ostatné dlhodobé CP a podiely	0	0	0	0	0			0,00%	0,00%	0,00%
Obstaranie dlhodobého finančného majetku	0	0	0	0	0			0,00%	0,00%	0,00%
Poskytnuté zálohy na dlhodobý finančný majetok	0	0	0	0	0			0,00%	0,00%	0,00%
B OBEŽNÉ AKTÍVA	2578176	2368633	1792180	209543	576453	8,85%	32,16%	89,12%	85,99%	84,67%
B1 Zásoby	584301	759862	399459	-175561	360403	-23,10%	90,22%	20,20%	27,58%	18,87%
Materiál	174520	193414	67972	-18894	125442	-9,77%	184,55%	6,03%	7,02%	3,21%
Nedokončená výroba a polotovary	0	0	0	0	0			0,00%	0,00%	0,00%
Výrobky	335197	493263	326791	-158066	166472	-32,05%	50,94%	11,59%	17,91%	15,44%
Tovar	74584	73185	4696	1399	68489	1,91%	1458,45%	2,58%	2,66%	0,22%
B2 Dlhodobé pohľadávky	0	0	0	0	0			0,00%	0,00%	0,00%
Pohľadávky z obchodných vzťahov	0	0	0	0	0			0,00%	0,00%	0,00%
Iné pohľadávky	0	0	0	0	0			0,00%	0,00%	0,00%
B3 Krátkodobé pohľadávky	1927716	1599255	1350694	328461	248561	20,54%	18,40%	66,63%	58,06%	63,82%
Pohľadávky z obchodných vzťahov	1624135	1282503	1051664	341632	230839	26,64%	21,95%	56,14%	46,56%	49,69%
Pohľadávky - ovládajúca a riadiaca osoba	0	0	0	0	0			0,00%	0,00%	0,00%
Štát - daňové pohľadávky	302706	316630	299030	29954	17600		5,89%	1,05%	11,49%	14,13%

Krátkodobé poskytnuté zálohy	0	0	0	0	0			0,00%	0,00%	0,00%
Dohadné účty aktívne	0	0	0	0	0			0,00%	0,00%	0,00%
Iné pohľadávky	875	122	0	753	122	617,21%		0,03%	0,00%	0,00%
B4 Krátkodobý finančný majetok	66159	9 516	42 027	56643	-32 511	595%	-77,36%	2,29%	0,35%	1,99%
Peniaze	3514	5 733	3 161	-2219	2 572	-38,71%	81,37%	0,12%	0,21%	0,15%
Účty v bankách	62645	3 783	38 866	58862	-35 083	1555,96%	-90,27%	2,17%	0,14%	1,84%
C Časové rozlíšení	2293	2 637	1 994	-344	643	-13,05%	32,25%	0,08%	0,10%	0,09%
C1 Náklady budúcich období - krátkodobé	2293	2 617	1 994	-324	623	-12,38%	31,24%	0,08%	0,10%	0,09%
C2 Príjmy budúcich období - dlhodobé	0	20	0	-20	20	-100%		0,00%	0,00%	0,00%

Zdroj: vlastné spracovanie

Tabuľka6: Štruktúra súvahy – strana pasív spoločnosti Wood Working s.r.o. s vypočítanými údajmi horizontálnej a vertikálnej analýzy

Súvaha - pasíva (v EUR)													
Pasíva				Horizontálna analýza absolútne		Horizontálna analýza relatívne		Vertikálna analýza					
	2013	2012	2011	zmena 2013	zmena 2012	zmena 2013	zmena 2012	2013	2012	2011			
PASÍVA CELKOM	2892	2 754	2 116	985	650	138335	638 109	5,02%	30,15%	100,0	100,0	100,0	
A VLASTNÝ KAPITÁL	2444	278	98	24	911	469	-34487	180 442	-12,37%	183,25%	8,45	10,13	4,65
A1 Základný kapitál	5000	5 000	5 000	0	0	0	0	0,00%	0,00%	0,17	0,18	0,24	
A2 Kapitálové fondy	0	0	0	0	0	0	0	0,00%	0,00%	0,00	0,00	0,00	
A3 Zákonný rezervný fond	500	501	122	-1	379	-1	379	0,00%	310,66%	0,02	0,02	0,01	
A4 Výsledok hospodárenia minulých rokov	1804	92	2 321	42	968	2 321	87474	90 647	94,09%	3905,51%	6,24	3,37	0,11
A5 Výsledok hospodárenia bežného účtovného obdobia	5848	180	91	2	442	026	-121960	89 416	-67,59%	98,23%	2,02	6,55	4,30
B CUDZIE ZDROJE	2648	2 475	2 014	561	739	041	172822	461 698	6,98%	22,92%	91,55	89,87	95,16
B1 Rezervy	1815	22	27	0	053	734	-3903	-5 681	-17,70%	-20,48%	0,63	0,80	1,31
B2 Dlhodobé záväzky	8626	7 630	7 551	996	79	996	79	13,05%	1,05%	0,30	0,28	0,36	
B3 Krátkodobé záväzky	2171	1 644	1 258	556	463	650	527093	385 813	32,0%	30,65%	75,06	59,70	59,47
Záväzky z obchodných vzťahov	1950	1 473	1 170	459	974	756	476485	303 218	32,33%	25,90%	67,42	53,51	55,31
Nevyfakturované dodávky	4317	5 620	3 510	-1303	2 110	-1303	2 110	-23,19%	60,11%	0,15	0,20	0,17	
Záväzky - ovládajúca a riadiaca osoba/voči spoločníkom	1472	51	0	49	781	0	95468	51 781	184,37%		5,09	1,88	0,00
Záväzky k zamestnancom	4198	50	50	7	274	080	-8287	194	-16,48%	0,39%	1,45	1,83	2,37
Záväzky zo sociálneho zabezpečenia a zdravotného poistenia	2528	28	31	4	109	878	-2825	-3 769	-10,05%	-11,82%	0,87	1,02	1,51
štát - daňové záväzky a dotácie	0	31	0	0	840	0	-31840	31 840	-100%		0,00	1,16	0,00
Krátkodobé prijaté zálohy	0	0	0	0	0	0	0	0,00%	0,00%	0,00	0,00	0,00	
Dohadné účty pasívne	0	0	0	0	0	0	0	0,00%	0,00%	0,00	0,00	0,00	
Iné záväzky	26	2 865	2 426	260	2 865	2 426	23395	439	816,58%	18,10%	0,91	0,10	0,11
B 4 Bankové úvery a výpomoci	4502	801	720	29	593	106	-351364	81 487	-43,83%	11,32%	15,56	29,10	34,02

Bankové úvery dlhodobé	7104 8	71 047	102 628	1	-31 581	0,00%	-30,77%	2,46 %	2,58 %	4,85 %
Bankové úvery krátkodobé	3791 81	730 546	617 478	-351365	113 068	-48,10%	18,31%	13,11 %	26,52 %	29,17 %
C ČASOVÉ ROZLIŠENIE - výdaje budúcich období	0	0	4 031	0	-4 031	0,00%	-100,00%	0,00 %	0,00 %	0,19 %
Výdaje budúcich období - krátkodobé	0	0	4 031	0	-4 031	0,00%	-100,00%	0,00 %	0,00 %	0,19 %
Výnosy budúcich období	0	0	0	0	0	0,00%		0,00 %	0,00 %	0,00 %

Zdroj: vlastné spracovanie

7.1 Horizontálna analýza súvahy

Horizontálna analýza súvahy – strana pasív

Tabuľka 7: Horizontálna analýza súvahy – strana pasív spoločnosti Wood Working s.r.o.

	2013	2012	2011
Pasíva celkom	2 892 985	2 754 650	2 116 541
Vlastné zdroje	244 424	278 911	98 469
Cudzie zdroje	2 648 561	2 475 739	2 014 041
Časové rozlíšenie	0	0	4031

Zdroj: vlastné spracovanie

Obr. 1

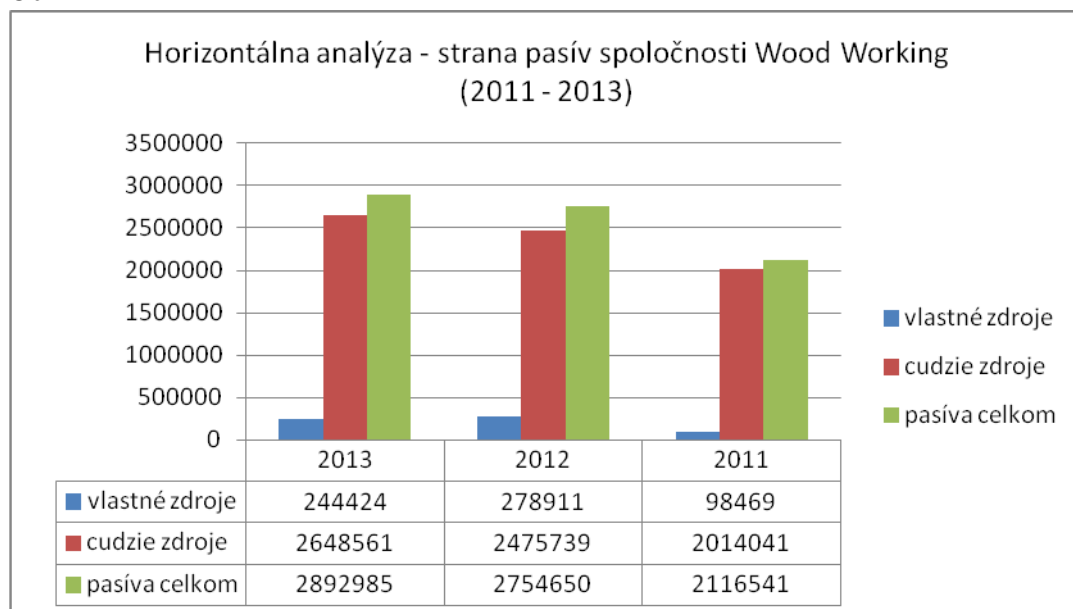

Zdroj: vlastné spracovanie

Objem cudzích zdrojov v roku 2013 rastie, o 6,52%, jedná sa predovšetkým o krátkodobé záväzky – záväzky voči spoločníkom, záväzky z obchodných vzťahov (nárast o 32%). Zaznamenávame pokles bankových (krátkodobých) záväzkov i keď podiel ešte dosahuje 15,56% z celkových pasív, ale oproti roku 2012 je to pokles o 13,54%. Firme sa ale ešte stále oplatí požívať cudzie zdroje pre rozširovanie svojich výrobných kapacít a plnenie si svojich záväzkov. Dominujú cudzie zdroje financovania, čo môže mať pozitívny vplyv na rast rentability celkového vloženého kapitálu, príp. rentabilitu vlastného kapitálu. Vzhľadom k faktu, že spoločnosť využíva hlavne cudzie zdroje financovania, než je zvyčajné v tomto odvetví, je na mieste podrobnejší rozsah ukazovateľov rentability a zadlženosti, ktoré spolu úzko súvisia a ktoré by mali dať odpoveď na otázku, či súčasná kapitálová štruktúra a vývoj vo využití zdrojov financovania je pozitívny, či negatívny. Keďže spoločnosť investuje a plánuje v budúcnosti investovať do DHM zvyšuje sa podiel VH z minulých rokov (spoločnosť hromadí zisk minulých rokov, čo u spoločnosti s ručením obmedzením nie je žiaden problém), čo je dôležité najmä z pohľadu bánk. Medzi rokmi 2012 až 2013 narástol VH minulých rokov o 87 474 EUR (94,09%), kde vidieť, že spoločnosť svoju investíciu dlhodobo pripravuje.

Horizontálna analýza súvahy – strana aktív

Tabuľka 8: Horizontálna analýza súvahy - strana aktív spoločnosti Wood Working s.r.o.

	2013	2012	2011
Aktíva celkom	2 892 985	2 754 650	2 116 541
Stále aktíva	312 516	383 380	322 367
Obežné aktíva	2 578 176	2 368 633	1 792 180
Časové rozlíšenie	2293	2637	1994

Zdroj: vlastné spracovanie

Obr. 2

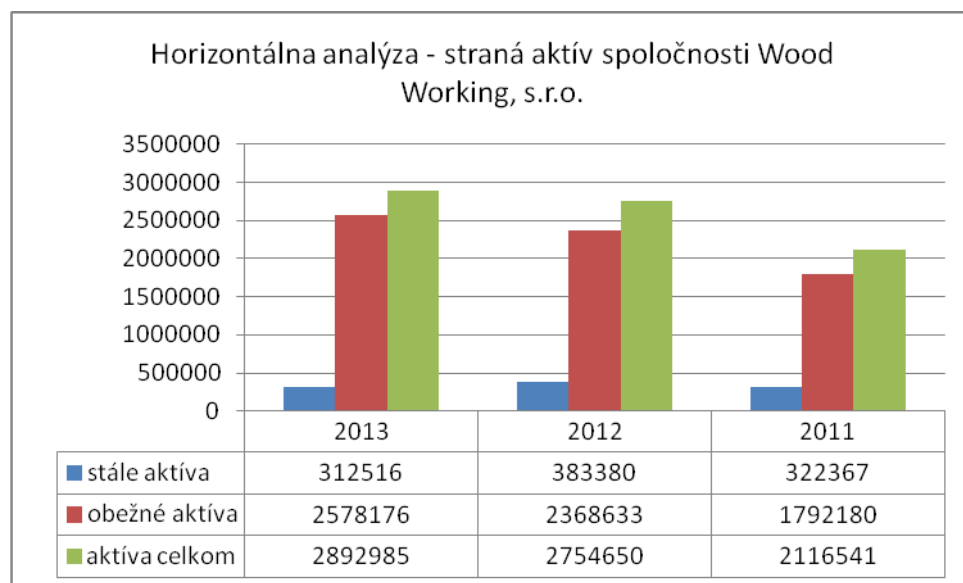

V roku 2013 bol zaznamenaný iba rast obežných aktív (nárast krátkodobých pohľadávok z obchodného styku). Podiel stálych aktív v roku 2013 klesá, oproti roku 2012 je tu zaznamenaný pokles o 18,48%. OA v narástli v období 2012 – 2013 o 8,85%. Najväčší podiel OA pripadá na krátkodobé pohľadávky z obchodného styku, kde firma nárast musela riešiť požiadavkami od odberateľov na bankové záruky. Nárast v roku 2013 v položkách OA je aj krátkodobých likvidných položkách (peniaze na účte v bankách, v pokladni), čo súvisí s poklesom zásob na sklade hotových výrobkov a ich transformáciu na likvidnejšie aktívum.

Pozitívne hodnotím, že spoločnosť v žiadnom roku sledovaného obdobia nevykazuje nárast nedokončenej výroky, čo by predstavovalo neefektívne uloženie finančných prostriedkov. Medzi rokmi 2011 – 2012 rastie objem krátkodobých pohľadávok priemerne o 18,40%, čo bude mať pozitívny vplyv na platobnú schopnosť.

7.2 Vertikálna analýza súvahy

Vertikálna analýza – strana pasív

Tabuľka 9: Vertikálna analýza - strany pasív spoločnosti Wood Working s.r.o.

	2013	2012	2011
Zdroje celkom	100%	100%	100%
Vlastné zdroje	8,45%	10,13%	4,65%
Cudzie zdroje	91,55%	89,87%	95,15%
Časové rozlíšenie	0%	0%	0,19%

Zdroj: vlastné spracovanie

Obr. 3

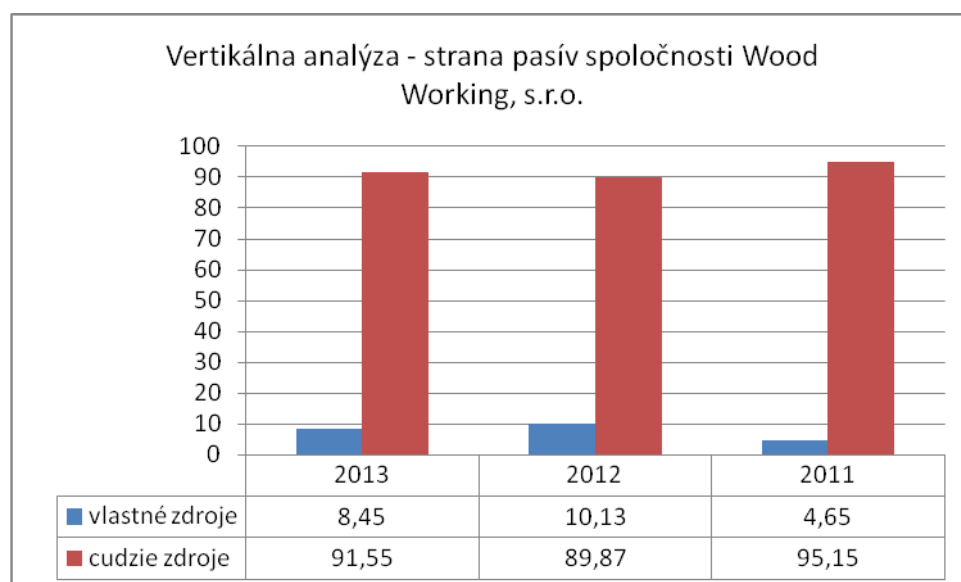

Podiel vlastných zdrojov je v každom roku sledovaného obdobia výrazne nižší ako podiel cudzích zdrojov. Teda platí známe: cudzie zdroje financovanie sú pre spoločnosť lacnejšie. To môže mať pozitívny vplyv na oblasť rentability (vlastného kapitálu, celkového vloženého

kapitálu). V rámci cudzích zdrojov dominujú záväzky z obchodného styku (67,42%). V roku 2013 je zaznamenaný nižší podiel krátkodobých bankových výpomoci: 13,11% oproti 26,52% v roku 2012. Pri porovnaní vývoja podielu cudzích zdrojov na celkových pasívach v čase vidieť, že podiel cudzích zdrojov sa od roku 2010 permanentne znižuje a i keď v roku 2013 bol podiel cudzích zdrojov vyšší v porovnaní s rokom 2012, keď podiel cudzích zdrojov dosahoval hodnotu 89,87%. Daný jav možno pripísať zlepšenému hospodárskemu výsledku predchádzajúcich rokov, ktorého podiel v rámci vlastných zdrojov financovania sa každoročne zvyšuje.

Vertikálna analýza – strana aktív

Tabuľka 10: Vertikálna analýza - strany aktív spoločnosti Wood Working s.r.o.

	2013	2012	2011
Stále aktíva	10,80%	13,92%	15,23%
Obežné aktíva	89,12%	85,99%	84,67%
Časové rozlíšenie	0,08%	0,10%	0,09%

Zdroj: vlastné spracovanie

Obr. 4

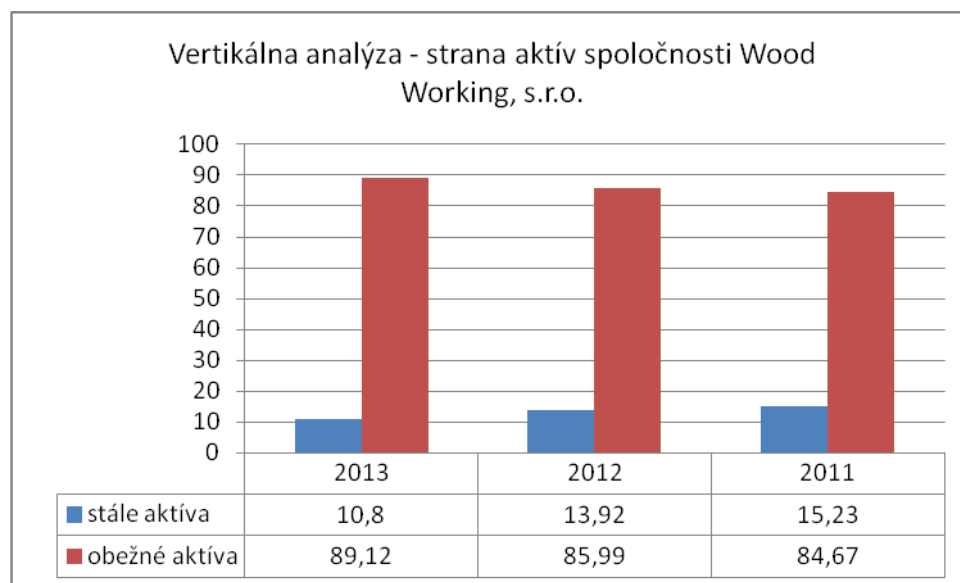

Podiel stálych aktív v sledovanom období klesá, V roku 2013 dosahuje podiel stálych aktív na celkových aktívach 10,80%. Oproti predchádzajúcemu roku je to pokles o 3,12%. Zvyšujúci sa podiel stálych aktív spoločnosti hovorí o efektívnom uložení aktív. U spoločnosti dominujú v roku 2013 obežné aktíva (89,12%). V roku 2014 spoločnosť pravdepodobne čaká výrazná investícia do nákupu novej výrobnéj linky (zvýšenie produktivity výroby – priami dopad na rentabilitu vlastného kapitálu). Z OA dominujú najmä krátkodobé pohľadávky z obchodného styku (66,63%). Spoločnosť situáciu riešila cez bankové garancie u odberateľov. Dlhodobé pohľadávky (nedobytné pohľadávky) neboli v roku 2013 zaznamenané. 20,20% OA je v zásobách. Pozitívne hodnotím, že spoločnosť neeviduje

rozpracovanú výrobu, ktorá brzdí obrátkovosť zásob. Zo zásob dominujú výrobky (11,59% z celkových aktív) a v menšej miere tovar na sklade (palubovky, obklady, pelety, brikety).

8. Výsledok hospodárenia

Tabuľka 11: Štruktúra výkazu zisku a strát spoločnosti Wood Working s.r.o. v rokoch 2010 – 2012 s vypočítanými údajmi horizontálnej analýzy

Znak	text	2013	2012	2011	Horizontálna analýza absolútne		Horizontálna analýza relatívne	
					zmena 2013	zmena 2012	zmena 2013	zmena 2012
I.	Tržby za predaj tovaru	11525 771	10 553 634	9 188 892	972137	1 364 742	9,21%	14,85%
A.	Náklady vynaložené na predaj zboží	10843 476	9 843 182	8 463 584	100294	1 379 598	10,16%	16,30%
+	Obchodní marže (r 01 - 02)	68229 5	710 452	725 308	-28157	-14 856	-3,96%	-2,05%
II.	Výkony (r 08+09+10)	48241 59	5 845 946	6 024 275	-1021787	-178 329	-17,48%	-2,96%
II. 1.	Tržby za predaj vlastných výrobkov a služieb	49822 25	5 677 268	5 942 416	-695043	-265 148	-12,24%	-4,46%
2.	Zmena stavu zásob vlastní činnosti	- 15806 6	167 732	81 833	-9666	85 899	-5,76%	104,97%
3.	Aktivácia	0	946	26	-946	920	-100%	3538,46%
B.	Výkonová spotreba (r 12+13)	47666 41	5 177 096	5 266 614	-410455	-89 518	-7,93%	-1,70%
B. 1.	Spotreba materiálu a energie	39003 39	4 311 579	4 364 443	-411240	-52 864	-9,54%	-1,21%
2.	Služby	86630 2	865 517	902 171	785	-36 654	0,09%	-4,06%
+	Pridaná hodnota (r 06+07-11)	73981 3	1 379 302	1 482 969	-639489	-103 667	-46,36%	-6,99%
C.	Osobní náklady (r 16+17+18)	98413 8	1 093 104	1 328 946	-108966	-235 842	-9,97%	-17,75%
C. 1.	Mzdové náklady	68271 2	755 494	923 408	-72782	-167 914	-9,63%	-18,18%
3.	Náklady na sociálne zabezpečenie a zdravotné poistenie	23857 1	260 123	319 080	-21552	-58 957	-8,29%	-18,48%
4.	Sociálne náklady	62855	77 487	86 458	-14632	-8 971	-18,88%	-10,38%
D.	Dane a poplatky	6952	5 119	9 545	1833	-4 426	35,81%	-46,37%
E.	Odpisy dlhodobého hmotného a nehmotného majetku	75971	62 825	32 514	13146	30 311	20,92%	93,22%
III.	Tržby z predaja dlhodobého majetku a materiálu (r 22+23)	19690	2 363	0	17327	2 363	733,26%	0
III. 1.	Tržby z predaja dlhodobého majetku	0	0	0	0	0	0	0
2.	Tržby z predaja materiálu	0	0	0	0	0	0	0
F.	Zostatková cena predaného dlhodobého majetku a materiálu (r25+26)	19451	0	0	19451	0	100%	0
F. 1.	Zostatková cena predaného dlhodobého majetku	19451	0	0	19451	0	100%	0
2.	Predaný materiál	0	0	0	0	0	0	0
G.	Zmena stavu rezerv a opravných položiek v prevádzkovej oblasti a komplexných nákladov budúcich období	0	0	0	0	0	0	0
IV.	Ostatní prevádzkové výnosy	43761 3	38 869	56 753	398744	-17 884	1025,87%	-31,51%
H.	Ostatní prevádzkové náklady	8908	5 361	13 936	3547	-8 575	66,16%	-61,53%
+	Prevádzkový hospodársky výsledok	10169	254	154	-152429	99 344	-59,98%	64,18%

		6	125	781				
X.	Výnosové úroky	4	15	37	-11	-22	-73,33%	-59,46%
N.	Nákladové úroky	17097	17 813	21 995	-716	-4 182	-4,02%	-19,01%
	Kurzové zisky	743	1 664	2 886	-921	-1 222	-55,35%	-42,34%
	Kurzové straty	3480	3 631	16 861	-151	-13 230	-4,16%	-78,47%
XI.	Ostatní finanční výnosy	0	0	0	0	0	0	0
O.	Ostatní finanční náklady	3501	5 390	4 698	-1889	692	-35,05%	14,73%
*	Finanční výsledok hospodárenia	-23331	-25 155	-40 631	1824	15 476	7,25%	-38,09%
Q.	Daň z príjmov za bežnú činnosť	19883	48 528	23 124	-28645	25 404	-59,03%	109,86%
Q. 1.	Splatná	18774	46 602	18 563	-27828	28 039	-59,71%	151,05%
2.	Odložená	1109	1 926	4 561	-817	-2 635	-42,42%	-57,77%
**	Výsledok hospodárenia za bežnú činnosť	58482	180 442	91 026	-121960	89 416	-67,59%	98,23%
***	Výsledok hospodárenia za účtovné obdobie (+/-)	58482	180 442	91 026	-121960	89 416	-67,59%	98,23%

Zdroj: vlastné spracovanie

8.1 Horizontálna analýza výkazu zisku a straty

Tabuľka12: Horizontálna analýza výkazu zisku a strát spoločnosti Wood Working s.r.o.

	2013	2012	2011
Prevádzkový VH	101 696	254 125	154 781
Finančný VH	-23 331	-25 155	-40 631
VH za účtovné obdobie	58 482	180 442	91 026

Zdroj: vlastné spracovanie

Obr. 5

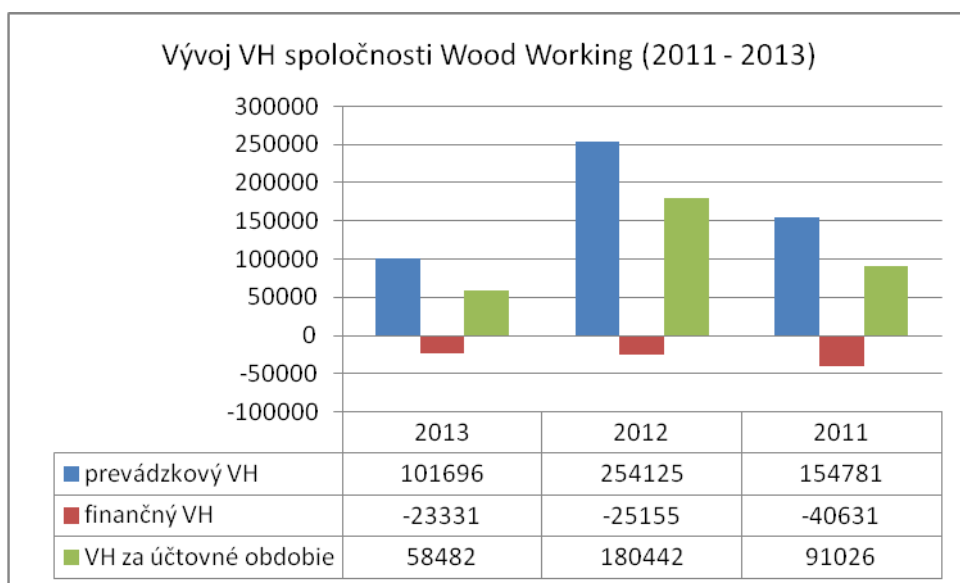

V roku 2013 klesol VH za účtovne obdobie oproti roku 2012 o 121 960 EUR. Celkom VH spoločnosti za rok 2013 bol 58 482 EUR. Dôvodom poklesu celkového VH spoločnosti je najmä pokles prevádzkového HV o 59,98%. Dôvodom poklesu prevádzkového VH je najmä pokles výkonov (o 17,48%) a výkonovej spotreby (o 7,93%). Dochádza k zníženiu rozdielu medzi výkonmi a výkonovou spotrebou. Ale spoločnosti sa počas celého roka darilo držať výkony nad výkonovou spotrebou, čo hodnotíme pozitívne. Pokles je zaznamenaný aj pri obchodnej marži (o 3,96%). Negatívom naďalej zostáva záporný finančný VH, ale v roku 2013 je zaznamenaný znížený finančný VH o 7,25%.

9. Prezentácia výročnej správy

Výročná správa spoločnosti Wood Working, s.r.o., slúži na prezentáciu výsledkov spoločnosti.

Výročnú správu dostanú k dispozícii:

- ✓ spoločník (spoločnosť Forest Wood Slovakia a.s. , jeho predstavenstvo)

Výročnú správu môžu dostať k dispozícii:

- ✓ zástupcovia bánk, u ktorých spoločnosť čerpá úvery a pôžičky,
- ✓ zástupcovia lízingových spoločností, ktoré umožňujú spoločnosti obstaranie majetku finančným lízingom,
- ✓ významní odberatelia a dodávatelia spoločnosti podľa rozhodnutia spoločnosti,
- ✓ organizátori verejných súťaží, u ktorých sa spoločnosť zúčastňuje súťaže.

Záver

Spracovaniu výročnej správy spoločnosti Wood Working s.r.o.za rok 2013 podliehalo dodržanie všeobecných štandardov pri tvorbe výročnej správy. Správa vychádzala zo základných účtovných výkazov, ktoré boli spracované k 31.12. 2013. Následne boli výkazy o hospodárskej činnosti spoločnosti preskúmané audítorom spoločnosti, ktorý potvrdil správnosť predkladaných účtovných výkazov. Spoločnosť Wood Working s.r.o. pôsobí na trhu od roku 2010 a už v štvrtom roku svojho pôsobenia dosahuje primeraných hospodárskych výsledkov. Každoročne dochádza k raste objemu tržieb, s primeranou pridanou hodnotou. Spoločnosť nevykazuje žiadne výkyvy v platobnej schopnosti, v záväzkoch. Spoločnosť úspešne spolupracuje s bankovými inštitúciami, pri získavaní úverov, ktorými sú kryté investície spoločnosti a prípadné výkyvy v platobnej morálke odberateľov. V roku 2014 chce spoločnosť zainvestovať do novej výrobnéj technológie na prevádzke v Považskej Bystrici.

SPRÁVA NEZÁVISLÉHO AUDÍTORA PRE VEDENIE SPOLOČNOSTI
Wood Working, s. r. o., Fraňa Kráľa 2080, 022 01 Čadca

Správa k účtovnej závierke

Uskutočnil som audit priloženej účtovnej závierky spoločnosti Wood Working, s. r. o. ktorá obsahuje súvahu k 31. decembru 2013, výkaz ziskov a strát za rok končiaci k uvedenému dátumu, a poznámky, ktoré obsahujú prehľad významných účtovných zásad a účtovných metód a ďalšie vysvetľujúce informácie.

Zodpovednosť štatutárneho orgánu za účtovnú závierku

Štatutárny orgán je zodpovedný za zostavenie tejto účtovnej závierky, ktorá poskytuje pravdivý a verný obraz v súlade so zákonom o účtovníctve č. 431/2002 Z. z. v znení neskorších predpisov (ďalej len „zákon o účtovníctve“) a za interné kontroly, ktoré štatutárny orgán považuje za potrebné pre zostavenie účtovnej závierky, ktorá neobsahuje významné nesprávnosti, či už v dôsledku podvodu alebo chyby.

Zodpovednosť audítora

Mojou zodpovednosťou je vyjadriť stanovisko k tejto účtovnej závierke na základe môjho auditu. Audit som vykonal v súlade s medzinárodnými audítorskými štandardmi. Podľa týchto štandardov mám dodržiavať etické požiadavky, naplánovať a vykonať audit tak, aby som získal primerané uistenie, že účtovná závierka neobsahuje významné nesprávnosti. Súčasťou auditu je uskutočnenie postupov na získanie audítorských dôkazov o sumách a údajoch vykázaných v účtovnej závierke.

Zvolené postupy závisia od úsudku audítora, vrátane posúdenia rizík významnej nesprávnosti v účtovnej závierke, či už v dôsledku podvodu alebo chyby. Pri posudzovaní tohto rizika audítor berie do úvahy interné kontroly relevantné na zostavenie účtovnej závierky účtovnej jednotky, ktorá poskytuje pravdivý a verný obraz, aby mohol navrhnúť audítorské postupy vhodné za daných okolností, nie však na účely vyjadrenia stanoviska k účinnosti interných kontrol účtovnej jednotky. Audit ďalej zahŕňa vyhodnotenie vhodnosti použitých účtovných zásad a účtovných metód ako aj primeranosti účtovných odhadov, ktoré urobil štatutárny orgán, ako aj vyhodnotenie celkovej prezentácie účtovnej závierky.

Som presvedčený, že audítorské dôkazy, ktoré som získal, poskytujú dostatočný a vhodný základ pre moje audítorské stanovisko.

Stanovisko

Podľa môjho stanoviska účtovná závierka poskytuje vo všetkých významných súvislostiach pravdivý a verný obraz finančnej situácie spoločnosti Wood Working, s. r. o. k 31. decembru 2013 a výsledku jej hospodárenia za rok končiaci k uvedenému dátumu v súlade so zákonom o účtovníctve.

Ing. Igor Šramka
CA č. 609

EKOAUDITOR, spol. s r.o.
Letecká 22
831 03 Bratislava
Obchodný register, vložka číslo 9170/B
Licencia CA č. 75

V Bratislave, dňa 01. 04. 2014



k 3 1 . 1 2 . 2 0 1 3 (v celých eurách)

Číselné údaje sa zarovnávajú vpravo, ostatné údaje sa píšú zľava. Nevyplnené riadky sa ponechávajú prázdne.

Údaje sa vyplňajú paličkovým písmom (podľa tohto vzoru), písacím strojom alebo tlačiarňou, a to čiernou alebo tmavomodrou farbou.

Á Ä B Č D É F G H Í J K L M N O P Q R Š T Ú V X Ý Ž 0 1 2 3 4 5 6 7 8 9

Daňové identifikačné číslo 2 0 2 2 9 5 1 1 1 7	Účtovná závierka X riadna	Účtovná závierka X zostavená	Mesiac Rok od 1 2 0 1 3
IČO 4 5 3 7 1 3 0 0	mimoriadna	schválená	do 1 2 2 0 1 3
SK NACE 0 2 . 4 0 . 9		(vyznačí sa x)	Bezprostredne predchádzajúce obdobie od 1 2 0 1 2
			do 1 2 2 0 1 2

Obchodné meno (názov) účtovnej jednotky

Wood Working , s . r o .

Sídlo účtovnej jednotky

Ulica
F R A Ň A K R Á Ľ A Číslo
2 0 8 0PSČ Obec
0 2 2 0 1 Č A D C AČíslo telefónu Číslo faxu
0 9 0 5 / 4 0 6 3 4 5 0 /

E-mailová adresa

Zostavená dňa: 0 7 . 0 3 . 2 0 1 4	Podpisový záznam osoby zodpovednej za vedenie účtovníctva:	Podpisový záznam osoby zodpovednej za zostavenie účtovnej závierky:	Podpisový záznam člena štatutárneho orgánu účtovnej jednotky alebo fyzickej osoby, ktorá je účtovnou jednotkou:
Schválená dňa: . . 2 0			

Záznamy daňového úradu

Miesto pre evidenčné číslo

Odtlačok prezentačnej pečiatky daňového úradu



Označenie a	STRANA AKTÍV b	Číslo riadku c	Bežné účtovné obdobie		Bezprostredne predchádzajúce účtovné obdobie	
			1	Brutto - časť 1	Netto 2	Netto 3
				Korekcia - časť 2		
	SPOLU MAJETOK r. 002 + r. 030 + r. 061	001	3 0 6 7 0 5 0	2 8 9 2 9 8 5		
			1 7 4 0 6 5		2 7 5 4 6 5 0	
A.	Neobežný majetok r. 003 + r. 011 + r. 021	002	4 8 6 5 8 1	3 1 2 5 1 6		
			1 7 4 0 6 5		3 8 3 3 8 0	
A.I.	Dlhodobý nehmotný majetok súčet (r. 004 až r. 010)	003				
A.I.1.	Aktivované náklady na vývoj (012) - /072, 091A/	004				
2.	Softvér (013) - /073, 091A/	005				
3.	Oceniteľné práva (014) - /074, 091A/	006				
4.	Goodwill (015) - /075, 091A/	007				
5.	Ostatný dlhodobý nehmotný majetok (019, 01X) - /079, 07X, 091A/	008				
6.	Obstarávaný dlhodobý nehmotný majetok (041) - 093	009				
7.	Poskytnuté preddavky na dlhodobý nehmotný majetok (051) - 095A	010				
A.II.	Dlhodobý hmotný majetok súčet (r. 012 až r. 020)	011	4 8 6 5 8 1	3 1 2 5 1 6		
			1 7 4 0 6 5		3 8 3 3 8 0	
A.II.1.	Pozemky (031) - 092A	012				
2.	Stavby (021) - /081, 092A/	013	3 7 9 1	2 6 8 5		
			1 1 0 6		3 3 1 8	
3.	Samostatné hnutelné veci a súbory hnutelných vecí (022) - /082, 092A/	014	4 8 2 7 9 0	3 0 9 8 3 1		
			1 7 2 9 5 9		3 5 6 1 4 8	



Označenie a	STRANA AKTÍV b	Číslo riadku c	Bežné účtovné obdobie		Bezprostredne predchádzajúce účtovné obdobie		
			1	Brutto - časť 1		Netto 2	Netto 3
				Korekcia - časť 2			
4.	Pestovateľské celky trvalých porastov (025) - /085, 092A/	015					
5.	Základné stádo a ťažné zvieratá (026) - /086, 092A/	016					
6.	Ostatný dlhodobý hmotný majetok (029, 02X, 032) - /089, 08X, 092A/	017					
7.	Obstarávaný dlhodobý hmotný majetok (042) - 094	018			2 3 9 1 4		
8.	Poskytnuté preddavky na dlhodobý hmotný majetok (052) - 095A	019					
9.	Opravná položka k nadobudnutému majetku (+/- 097) +/- 098	020					
A.III.	Dlhodobý finančný majetok súčet (r. 022 až r. 029)	021					
A.III.1.	Podielové cenné papiere a podiely v dcérskej účtovnej jednotke (061) - 096A	022					
2.	Podielové cenné papiere a podiely v spoločnosti s podstatným vplyvom (062) - 096A	023					
3.	Ostatné dlhodobé cenné papiere a podiely (063, 065) - 096A	024					
4.	Pôžičky účtovnej jednotke v konsolidovanom celku (066A) - 096A	025					
5.	Ostatný dlhodobý finančný majetok (067A, 069, 06XA) - 096A	026					
6.	Pôžičky s dobou splatnosti najviac jeden rok (066A, 067A, 06XA) - 096A	027					
7.	Obstarávaný dlhodobý finančný majetok (043) - 096A	028					



Označenie a	STRANA AKTÍV b	Číslo riadku c	Bežné účtovné obdobie		Bezprostredne predchádzajúce účtovné obdobie		
			1	Brutto - časť 1		Netto 2	Netto 3
				Korekcia - časť 2			
8.	Poskytnuté preddavky na dlhodobý finančný majetok (053) - 095A	029					
B.	Obežný majetok r. 031 + r. 038 + r. 046 + r. 055	030	2 5 7 8 1 7 6	2 5 7 8 1 7 6	2 3 6 8 6 3 3		
B.I.	Zásoby súčet (r. 032 až r. 037)	031	5 8 4 3 0 1	5 8 4 3 0 1	7 5 9 8 6 2		
B.I.1.	Materiál (112, 119, 11X) - /191, 19X/	032	1 7 4 5 2 0	1 7 4 5 2 0	1 9 3 4 1 4		
2.	Nedokončená výroba a polotovary vlastnej výroby (121, 122, 12X) - /192, 193, 19X/	033					
3.	Výrobky (123) - 194	034	3 3 5 1 9 7	3 3 5 1 9 7	4 9 3 2 6 3		
4.	Zvieratá (124) - 195	035					
5.	Tovar (132, 133, 13X, 139) - /196, 19X/	036	7 4 5 8 4	7 4 5 8 4	7 3 1 8 5		
6.	Poskytnuté preddavky na zásoby (314A) - 391A	037					
B.II.	Dlhodobé pohľadávky súčet (r. 039 až r. 045)	038					
B.II.1.	Pohľadávky z obchodného styku (311A, 312A, 313A, 314A, 315A, 31XA) - 391A	039					
2.	Čistá hodnota zákazky (316A)	040					
3.	Pohľadávky voči dcérskej účtovnej jednotke a materskej účtovnej jednotke (351A) - 391A	041					
4.	Ostatné pohľadávky v rámci konsolidovaného celku (351A) - 391A	042					



Označenie a	STRANA AKTÍV b	Číslo riadku c	Bežné účtovné obdobie		Bezprostredne predchádzajúce účtovné obdobie
			1	2	3
			Brutto - časť 1 Korekcia - časť 2	Netto	Netto
5.	Pohľadávky voči spoločníkom, členom a združeniu (354A, 355A, 358A, 35XA) - 391A	043			
6.	Iné pohľadávky (335A, 33XA, 371A, 373A, 374A, 375A, 376A, 378A) - 391A	044			
7.	Odoľžená daňová pohľadávka (481A)	045			
B.III.	Krátkodobé pohľadávky súčet (r. 047 až r. 054)	046	1 9 2 7 7 1 6	1 9 2 7 7 1 6	1 5 9 9 2 5 5
B.III.1.	Pohľadávky z obchodného styku (311A, 312A, 313A, 314A, 315A, 31XA) - 391A	047	1 6 2 4 1 3 5	1 6 2 4 1 3 5	1 2 8 2 5 0 3
2.	Čistá hodnota zákazky (316A)	048			
3.	Pohľadávky voči dcérskej účtovnej jednotke a materskej účtovnej jednotke (351A) - 391A	049			
4.	Ostatné pohľadávky v rámci konsolidovaného celku (351A) - 391A	050			
5.	Pohľadávky voči spoločníkom, členom a združeniu (354A, 355A, 358A, 35XA, 398A) - 391A	051			
6.	Sociálne poistenie (336) - 391A	052			
7.	Daňové pohľadávky a dotácie (341, 342, 343, 345, 346, 347) - 391A	053	3 0 2 7 0 6	3 0 2 7 0 6	3 1 6 6 3 0
8.	Iné pohľadávky (335A, 33XA, 371A, 373A, 374A, 375A, 376A, 378A) - 391A	054	8 7 5	8 7 5	1 2 2
B.IV.	Finančné účty súčet (r. 056 až r. 060)	055	6 6 1 5 9	6 6 1 5 9	9 5 1 6
B.IV.1.	Peniaze (211, 213, 21X)	056	3 5 1 4	3 5 1 4	5 7 3 3



Označenie a	STRANA AKTÍV b	Číslo riadku c	Bežné účtovné obdobie		Bezprostredne predchádzajúce účtovné obdobie		
			1	Brutto - časť 1		Netto 2	Netto 3
				Korekcia - časť 2			
2.	Účty v bankách (221A, 22X +/- 261)	057	6 2 6 4 5	6 2 6 4 5	3 7 8 3		
3.	Účty v bankách s dobou viazanosti dlhšou ako jeden rok 22XA	058					
4.	Krátkodobý finančný majetok (251, 253, 256, 257, 25X) - /291, 29X/	059					
5.	Obstarávaný krátkodobý finančný majetok (259, 314A) - 291	060					
C.	Časové rozlíšenie súčet (r. 062 až r. 065)	061	2 2 9 3	2 2 9 3	2 6 3 7		
C.1.	Náklady budúcich období dlhodobé (381A, 382A)	062					
2.	Náklady budúcich období krátkodobé (381A, 382A)	063	2 2 9 3	2 2 9 3	2 6 1 7		
3.	Príjmy budúcich období dlhodobé (385A)	064			2 0		
4.	Príjmy budúcich období krátkodobé (385A)	065					

Označenie a	STRANA PASÍV b	Číslo riadku c	Bežné účtovné obdobie 4	Bezprostredne predchádzajúce účtovné obdobie 5
	SPOLU VLASTNÉ IMANIE A ZÁVÄZKY r. 067 + r. 088 + r. 121	066	2 8 9 2 9 8 5	2 7 5 4 6 5 0
A.	Vlastné imanie r. 068 + r. 073 + r. 080 + r. 084 + r. 087	067	2 4 4 4 2 4	2 7 8 9 1 1
A.I.	Základné imanie súčet (r. 069 až 072)	068	5 0 0 0	5 0 0 0
A.I.1.	Základné imanie (411 alebo +/- 491)	069	5 0 0 0	5 0 0 0



Označenie a	STRANA PASÍV b	Číslo riadku c	Bežné účtovné obdobie 4	Bezprostredne predchádzajúce účtovné obdobie 5
2.	Vlastné akcie a vlastné obchodné podiely (/-/252)	070		
3.	Zmena základného imania +/- 419	071		
4.	Pohľadávky za upísané vlastné imanie (/-/353)	072		
A.II.	Kapitálové fondy súčet (r. 074 až 079)	073		
A.II.1.	Emisné ážio (412)	074		
2.	Ostatné kapitálové fondy (413)	075		
3.	Zákonný rezervný fond (Nedeliteľný fond) z kapitálových vkladov (417, 418)	076		
4.	Oceňovacie rozdiely z precenenia majetku a záväzkov (+/- 414)	077		
5.	Oceňovacie rozdiely z kapitálových účastín (+/- 415)	078		
6.	Oceňovacie rozdiely z precenenia pri zlúčení, splynutí a rozdelení (+/- 416)	079		
A.III.	Fondy zo zisku súčet (r. 081 až r. 083)	080	5 0 0	5 0 1
A.III.1.	Zákonný rezervný fond (421)	081	5 0 0	5 0 1
2.	Nedeliteľný fond (422)	082		
3.	Štatutárne fondy a ostatné fondy (423, 427, 42X)	083		
A.IV.	Výsledok hospodárenia minulých rokov r. 085 + r. 086	084	1 8 0 4 4 2	9 2 9 6 8
A.IV.1.	Nerozdelený zisk minulých rokov (428)	085	1 8 0 4 4 2	9 2 9 6 8
2.	Neuhradená strata minulých rokov (/-/429)	086		
A.V.	Výsledok hospodárenia za účtovné obdobie po zdanení +/- r. 001 - (r. 068 + r. 073 + r. 080 + r. 084 + r. 088 + r. 121)	087	5 8 4 8 2	1 8 0 4 4 2
B.	Závazky r. 89 + r. 94 + r. 106 + r. 117 + r. 118	088	2 6 4 8 5 6 1	2 4 7 5 7 3 9
B.I.	Rezervy súčet (r. 090 až r. 093)	089	1 8 1 5 0	2 2 0 5 3
B.I.1.	Rezervy zákonné dlhodobé (451A)	090		
2.	Rezervy zákonné krátkodobé (323A, 451A)	091	1 8 1 5 0	2 2 0 5 3
3.	Ostatné dlhodobé rezervy (459A, 45XA)	092		
4.	Ostatné krátkodobé rezervy (323A, 32X, 459A, 45XA)	093		
B.II.	Dlhodobé záväzky súčet (r. 095 až r. 105)	094	8 6 2 6	7 6 3 0
B.II.1.	Dlhodobé záväzky z obchodného styku (321A, 479A)	095		
2.	Čistá hodnota zákazky (316A)	096		
3.	Dlhodobé nevyfakturované dodávky (476A)	097		



Označenie a	STRANA PASÍV b	Číslo riadku c	Bežné účtovné obdobie 4	Bezprostredne predchádzajúce účtovné obdobie 5
4.	Dlhodobé záväzky voči dcérskej účtovnej jednotke a materskej účtovnej jednotke (471A)	098		
5.	Ostatné dlhodobé záväzky v rámci konsolidovaného celku (471A)	099		
6.	Dlhodobé prijaté preddavky (475A)	100		
7.	Dlhodobé zmenky na úhradu (478A)	101		
8.	Vydané dlhopisy (473A/-/255A)	102		
9.	Záväzky zo sociálneho fondu (472)	103	2 2 7	3 4 0
10.	Ostatné dlhodobé záväzky (474A, 479A, 47XA, 372A, 373A, 377A)	104		
11.	Odložený daňový záväzok (481A)	105	8 3 9 9	7 2 9 0
B.III.	Krátkodobé záväzky súčet (r. 107 až r. 116)	106	2 1 7 1 5 5 6	1 6 4 4 4 6 3
B.III.1.	Záväzky z obchodného styku (321, 322, 324, 325, 32X, 475A, 478A, 479A, 47XA)	107	1 9 5 0 4 5 9	1 4 7 3 9 7 4
2.	Čistá hodnota zákazky (316A)	108		
3.	Nevyfakturované dodávky (326, 476A)	109	4 3 1 7	5 6 2 0
4.	Záväzky voči dcérskej účtovnej jednotke a materskej účtovnej jednotke (361A, 471A)	110		5 1 7 8 1
5.	Ostatné záväzky v rámci konsolidovaného celku (361A, 36XA, 471A, 47XA)	111		
6.	Záväzky voči spoločníkom a združeniu (364, 365, 366, 367, 368, 398A, 478A, 479A)	112	1 4 7 2 4 9	
7.	Záväzky voči zamestnancom (331, 333, 33X, 479A)	113	4 1 9 8 7	5 0 2 7 4
8.	Záväzky zo sociálneho poistenia (336, 479A)	114	2 5 2 8 4	2 8 1 0 9
9.	Daňové záväzky a dotácie (341, 342, 343, 345, 346, 347, 34X)	115		3 1 8 4 0
10.	Ostatné záväzky (372A, 373A, 377A, 379A, 474A, 479A, 47X)	116	2 2 6 0	2 8 6 5
B.IV.	Krátkodobé finančné výpomoci (241, 249, 24X, 473A, /-/255A)	117		
B.V.	Bankové úvery r. 119 + r. 120	118	4 5 0 2 2 9	8 0 1 5 9 3
B.V.1.	Bankové úvery dlhodobé (461A, 46XA)	119	7 1 0 4 8	7 1 0 4 7
2.	Bežné bankové úvery (221A, 231, 232, 23X, 461A, 46XA)	120	3 7 9 1 8 1	7 3 0 5 4 6
C.	Časové rozlíšenie súčet (r. 122 až r. 125)	121		
C.1.	Výdavky budúcich období dlhodobé (383A)	122		
2.	Výdavky budúcich období krátkodobé (383A)	123		
3.	Výnosy budúcich období dlhodobé (384A)	124		
4.	Výnosy budúcich období krátkodobé (384A)	125		

VÝKAZ ZISKOV A STRÁT



k 3 1 . 1 2 . 2 0 1 3 (v celých eurách)

Číselné údaje sa zarovnávajú vpravo, ostatné údaje sa píšú zľava. Nevyplnené riadky sa ponechávajú prázdne.

Údaje sa vyplňajú paličkovým písmom (podľa tohto vzoru), písacím strojom alebo tlačiarňou, a to čiernou alebo tmavomodrou farbou.

Á Ä B Č D É F G H Í J K L M N O P Q R Š T Ú V X Ý Ž 0 1 2 3 4 5 6 7 8 9

Daňové identifikačné číslo 2 0 2 2 9 5 1 1 1 7	Účtovná závierka X riadna	Účtovná závierka X zostavená	Mesiac Rok od 1 2 0 1 3
IČO 4 5 3 7 1 3 0 0	mimoriadna	schválená	do 1 2 2 0 1 3
SK NACE 0 2 . 4 0 . 9		(vyznačí sa x)	Bezprostredne predchádzajúce obdobie od 1 2 0 1 2 do 1 2 2 0 1 2

Obchodné meno (názov) účtovnej jednotky

Wood Working , s . r . o .

Sídlo účtovnej jednotky

Ulica
F R A Ň A K R Á Ľ A Číslo
2 0 8 0

PSČ Obec
0 2 2 0 1 Č A D C A

Číslo telefónu Číslo faxu
0 9 0 5 / 4 0 6 3 4 5 0 /

E-mailová adresa

Zostavený dňa: 0 7 . 0 3 . 2 0 1 4	Podpisový záznam osoby zodpovednej za vedenie účtovníctva:	Podpisový záznam osoby zodpovednej za zostavenie účtovnej závierky:	Podpisový záznam člena štatutárneho orgánu účtovnej jednotky alebo fyzickej osoby, ktorá je účtovnou jednotkou:
Schválený dňa: . . 2 0			

Záznamy daňového úradu

Miesto pre evidenčné číslo

Odtlačok prezentačnej pečiatky daňového úradu



Označenie a	Text b	Číslo riadku c	Skutočnosť	
			bežné účtovné obdobie 1	bezprostredne predchádzajúce účtovné obdobie 2
			I.	Tržby z predaja tovaru (604, 607)
A.	Náklady vynaložené na obstaranie predaného tovaru (504, 505A, 507)	02	1 0 8 4 3 4 7 6	9 8 4 3 1 8 2
+	Obchodná marža r. 01 - r. 02	03	6 8 2 2 9 5	7 1 0 4 5 2
II.	Výroba r. 05 + r. 06 + r. 07	04	4 8 2 4 1 5 9	5 8 4 5 9 4 6
II.1.	Tržby z predaja vlastných výrobkov a služieb (601, 602, 606)	05	4 9 8 2 2 2 5	5 6 7 7 2 6 8
2.	Zmeny stavu vnútroorganizačných zásob (+/- účtovná skupina 61)	06	- 1 5 8 0 6 6	1 6 7 7 3 2
3.	Aktivácia (účtovná skupina 62)	07		9 4 6
B.	Výrobná spotreba r. 09 + r. 10	08	4 7 6 6 6 4 1	5 1 7 7 0 9 6
B.1.	Spotreba materiálu, energie a ostatných neskladovateľných dodávok (501, 502, 503, 505A)	09	3 9 0 0 3 3 9	4 3 1 1 5 7 9
2.	Služby (účtovná skupina 51)	10	8 6 6 3 0 2	8 6 5 5 1 7
+	Pridaná hodnota r. 03 + r. 04 - r. 08	11	7 3 9 8 1 3	1 3 7 9 3 0 2
C.	Osobné náklady súčet (r. 13 až 16)	12	9 8 4 1 3 8	1 0 9 3 1 0 4
C.1.	Mzdové náklady (521, 522)	13	6 8 2 7 1 2	7 5 5 4 9 4
2.	Odmeny členom orgánov spoločnosti a družstva (523)	14		
3.	Náklady na sociálne poistenie (524, 525, 526)	15	2 3 8 5 7 1	2 6 0 1 2 3
4.	Sociálne náklady (527, 528)	16	6 2 8 5 5	7 7 4 8 7
D.	Dane a poplatky (účtovná skupina 53)	17	6 9 5 2	5 1 1 9
E.	Odpisy a opravné položky k dlhodobému nehmotnému majetku a dlhodobému hmotnému majetku (551, 553)	18	7 5 9 7 1	6 2 8 2 5
III.	Tržby z predaja dlhodobého majetku a materiálu (641, 642)	19	1 9 6 9 0	2 3 6 3
F.	Zostatková cena predaného dlhodobého majetku a predaného materiálu (541, 542)	20	1 9 4 5 1	
G.	Tvorba a zúčtovanie opravných položiek k pohľadávkam (+/-547)	21		
IV.	Ostatné výnosy z hospodárskej činnosti (644, 645, 646, 648, 655, 657)	22	4 3 7 6 1 3	3 8 8 6 9
H.	Ostatné náklady na hospodársku činnosť (543, 544, 545, 546, 548, 549, 555, 557)	23	8 9 0 8	5 3 6 1
V.	Prevod výnosov z hospodárskej činnosti (-)(697)	24		
I.	Prevod nákladov na hospodársku činnosť (-)(597)	25		
*	Výsledok hospodárenia z hospodárskej činnosti r.11 - r. 12 - r. 17 - r. 18 + r. 19 - r. 20 - r. 21 + r. 22 -r. 23 + (-r. 24) - (-r.25)	26	1 0 1 6 9 6	2 5 4 1 2 5
VI.	Tržby z predaja cenných papierov a podielov (661)	27		



Označenie a	Text b	Číslo riadku c	Skutočnosť	
			bežné účtovné obdobie 1	bezprostredne predchádzajúce účtovné obdobie 2
J.	Predané cenné papiere a podiely (561)	28		
VII.	Výnosy z dlhodobého finančného majetku r. 30 + r. 31 + r. 32	29		
VII.1.	Výnosy z cenných papierov a podielov v dcérskej účtovnej jednotke a v spoločnosti s podstatným vplyvom (665A)	30		
2.	Výnosy z ostatných dlhodobých cenných papierov a podielov (665A)	31		
3.	Výnosy z ostatného dlhodobého finančného majetku (665A)	32		
VIII.	Výnosy z krátkodobého finančného majetku (666)	33		
K.	Náklady na krátkodobý finančný majetok (566)	34		
IX.	Výnosy z precenenia cenných papierov a výnosy z derivátových operácií (664, 667)	35		
L.	Náklady na precenenie cenných papierov a náklady na derivátové operácie (564, 567)	36		
M.	Tvorba a zúčtovanie opravných položiek k finančnému majetku +/- 565	37		
X.	Výnosové úroky (662)	38	4	15
N.	Nákladové úroky (562)	39	1 7 0 9 7	1 7 8 1 3
XI.	Kurzové zisky (663)	40	7 4 3	1 6 6 4
O.	Kurzové straty (563)	41	3 4 8 0	3 6 3 1
XII.	Ostatné výnosy z finančnej činnosti (668)	42		
P.	Ostatné náklady na finančnú činnosť (568, 569)	43	3 5 0 1	5 3 9 0
XIII.	Prevod finančných výnosov (-) (698)	44		
R.	Prevod finančných nákladov (-) (598)	45		
*	Výsledok hospodárenia z finančnej činnosti r. 27 - r. 28 + r. 29 + r. 33 - r. 34 + r. 35 - r. 36 - r. 37 + r. 38 - r. 39 + r. 40 - r. 41 + r. 42 - r. 43 + (- r. 44) - (-r.45)	46	- 2 3 3 3 1	- 2 5 1 5 5
**	Výsledok hospodárenia z bežnej činnosti pred zdanením r. 26 + r. 46	47	7 8 3 6 5	2 2 8 9 7 0
S.	Daň z príjmov z bežnej činnosti r. 49 + r. 50	48	1 9 8 8 3	4 8 5 2 8
S.1.	- splatná (591, 595)	49	1 8 7 7 4	4 6 6 0 2
2.	- odložená (+/- 592)	50	1 1 0 9	1 9 2 6
**	Výsledok hospodárenia z bežnej činnosti po zdanení r. 47 - r. 48	51	5 8 4 8 2	1 8 0 4 4 2
XIV.	Mimoriadne výnosy (účtová skupina 68)	52		
T.	Mimoriadne náklady (účtová skupina 58)	53		
*	Výsledok hospodárenia z mimoriadnej činnosti pred zdanením r. 52 - r. 53	54		



Ozna- čenie a	Text b	Číslo riadku c	Skutočnosť	
			bežné účtovné obdobie 1	bezprostredne predchádzajúce účtovné obdobie 2
U.	Daň z príjmov z mimoriadnej činnosti r. 56 + r. 57	55		
U.1.	- splatná (593)	56		
2.	- odložená (+/- 594)	57		
*	Výsledok hospodárenia z mimoriadnej činnosti po zdanení r. 54 - r. 55	58		
***	Výsledok hospodárenia za účtovné obdobie pred zdanením (+/-) [r. 47 + r. 54]	59	7 8 3 6 5	2 2 8 9 7 0
V.	Prevod podielov na výsledku hospodárenia spoločníkom (+/- 596)	60		
***	Výsledok hospodárenia za účtovné obdobie po zdanení (+/-) [r. 51 + r. 58 - r. 60]	61	5 8 4 8 2	1 8 0 4 4 2