Poznámky individuálnej účtovnej závierky Bratislavského samosprávneho kraja zostavenej k 31. decembru 2013

Čl. I
VŠEOBECNÉ ÚDAJE

1. Identifikačné údaje účtovnej jednotky a informácie o činnosti účtovnej

a)

Názov účtovnej jednotky	Bratislavský samosprávny kraj	
Sídlo účtovnej jednotky	Sabinovská 16, Bratislava	
Dátum zriadenia	15.12.2001	
Spôsob zriadenia	Zriadenie zo zákona č. 302/2001 Z.z. o samospráve VÚC	
Názov zriaďovateľa	-	
Sídlo zriaďovateľa	-	
IČO	36063606	
DIČ	2021608369	
Právny dôvod na zostavenie účtovnej závierky	Riadna	X
	Mimoriadna	

b) Účtovná závierka Bratislavského samosprávneho kraja (ďalej len „BSK") k 31. decembru 2013 je zostavená ako riadna individuálna účtovná závierka podľa zákona č. 431/2002 Z. z. o účtovníctve v znení neskorších predpisov, za účtovné obdobie od 1. januára 2013 do 31. decembra 2013.

c) BSK je súčasťou súhrnného celku subjektov verejnej správy Slovenskej republiky a materskou účtovnou jednotkou konsolidovaného celku BSK. BSK má v zriaďovateľskej pôsobnosti 82 organizácií a majetkový podiel v 5 obchodných spoločnostiach, z toho 3 sú súčasťou konsolidovaného celku BSK:

	Počet
Rozpočtové organizácie zriadené účtovnou jednotkou	54
Príspevkové organizácie zriadené účtovnou jednotkou	28
Iné právnické osoby založené účtovnou jednotkou	5

Počas účtovného obdobia nastali zmeny v počte príspevkových organizácií, k 30.6.2013 bola zrušená organizácia SOŠ drevárska IČO: 31754104. Jej nástupníckou organizáciou sa stala Spojená škola, IČO: 30866499. Zoznam organizácií sa nachádza v nasledovných tabuľkách:

Názov rozpočtovej organizácie	**IČO**	**Sídlo**
Gymnázium Malacky	00160229	1. mája 8, Malacky
Gymnázium Antona Bernoláka	00160326	Lichnerova 69, Senec
SOŠ vinársko - ovocinárska	00162311	Kostolná 3, Modra
Pedagogická a kultúrna akadémia, Modra	00162787	Sokolská 6, Modra
DSS a zariadenie pre seniorov Kaštieľ	00364193	Hlavná 13, stupava
DSS pre deti a rehabilitačné stredisko ROSA	00603279	Dúbravská cesta 1, Bratislava
DSS pre deti,dospelých a zariadenie podporovaného bývania GAUDEAMUS	00603287	Mokrohájska 3, Bratislava
DSS prof. K.Matulaya pre deti a dosp.	00604879	Lipského 13, Bratislava
DSS pre deti a dospelých	00604950	Javorinská 7a, Bratislava
DSS pre deti a dospelých SIBÍRKA	00604968	Sibírska 69, Bratislava

Gymnázium Alberta Einsteina	00605760	Einsteinova 35, Bratislava
Gymnázium L. Novomeského	00605786	Tomášikova 2, Bratislava
Konzervatórium v Bratislave	00605808	Tolstého 11, Bratislava
Školský internát	00607291	Trnavská 2, Bratislava
Stredná zdravotnícka škola	00607304	Záhradnícka 44, Bratislava
DSS pre deti a dospelých KAMPINO	00641413	Haanova 36-38, Bratislava
DSS pre dospelých	00654787	SNP 38, Báhoň
DSS pre deti a dospelých MEREMA	00654795	Pri starom mlyne, Modra
Gymnázium K.Štúra	17050197	Nám. Slobody 5, Modra
Gymnázium Pezinok	17050201	Senecká 2, Pezinok
Stredná priemyselná škola elektrotechnická	17319161	K.Adlera 5, Bratislava
Obchodná akadémia	17327652	Nevädzova 3, Bratislava
Stredná priemyselná škola elektrotechnická	17327661	Hálova 16, Bratislava
Stredná odborná škola podnikania	17327717	Strešnianska 20, Bratislava
Športové gymnázium	17337020	Ostredkova 10, Bratislava
Gymnázium Jána Papánka	17337046	Vazovova 6, Bratislava
Gymnázium Ivana Horvátha	17337062	I. Horvátha 14, Bratislava
Gymnázium	17337071	Hubeného 23, Bratislava
Základná škola a Gymnázium s vyučovacím jazykom maďarským	17337089	Dunajská 13, Bratislava
Gymnázium	17337101	Gröslingova 18, Bratislava
Tanečné konzervatórium Evy Jaczovej	30775302	Gorazdova 20, Bratislava
Stredná priemyselná škola dopravná	30775311	Kvačalova 20, Bratislava
Škola úžitkového výtvarníctva J.Vydru	30775329	Dúbravská cesta 11, Bratislava
Stredná priemyselná škola elektrotechnická	30775353	Zochova 9, Bratislava
Pedagogická a sociálna akadémia	30775361	Bullova 2, Bratislava
Stredná priemyselná škola strojnícka	30775396	Fajnorovo nábr. 5, Bratislava
SOŠ knihovníckych a informačných štúdií	30775400	Kadnárova 7, Bratislava
Obchodná akadémia	30775418	Račianska 107, Bratislava
Obchodná akadémia	30775434	Dudova 4, Bratislava
Gymnázium	30778956	Pankúchova 6, Bratislava
Spojená škola s vyučovacím jazykom maďarským	30797799	Lichnerova 71, Senec
DSS Plavecké Podhradie	30798281	Plavecké Podhradie 19
DSS a zariadenie pre seniorov Rača	30804191	Pri Vinohradoch 267, Bratislava
DSS pre deti a dospelých INTEGRA	30843251	Tylova 21, Bratislava
DSS HESTIA	31105246	Jesenského 12, Pezinok
DSS pre dospelých a ZPB ROZSUTEC	31750761	Furmanská 4, Bratislava
DSS a zar. pre seniorov, Hrnčiarska	31770398	Hrnčiarska 37, Pezinok
Škola pre mimoriadne nadané deti a gymnázium	31787088	Teplická 7, Bratislava
SOŠ zdravotnícka	31793185	Strečnianska 18, Bratislava
SOŠ záhradnícka Gustáva Čejku	31817483	Bratislavská 44, Malinovo
Obchodná akadémia	31874452	Myslenická 1, Pezinok
Spojená škola	42128919	SNP 30, Ivanka pri Dunaji
SPŠ stavebná a geodetická	42253888	Drieňova 35, Bratislava
SOŠ chemická	42253900	Vlčie hrdlo 50, Bratislava
Názov príspevkovej organizácie	**IČO**	**Sídlo**
Bratislavské bábkové divadlo	00164879	Dunajská 36, Bratislava
Malokarpatské osvetové stredisko v Modre	00180289	Horná 20, Modra
Malokarpatské múzeum v Pezinku	00350095	Štefánikova 4, Pezinok
Stredná odborná škola Pezinok	00351822	Komenského 27, Pezinok

Malokarpatská knižnica v Pezinku		00513032	Holubyho 5, Pezinok
Divadlo ASTORKA Korzo '90		00678350	Suché mýto 17, Bratislava
SOŠ automobilová		00891657	J. Jonáša 5, Bratislava
SOŠ elektrotechnická		00893161	Rybničná 59, Bratislava
SOŠ obchodu a služieb Samuela Jurkoviča		00893463	Sklenárova 1, Bratislava
SOŠ hotelových služieb a obchodu		00893471	Na Pántoch 9, Bratislava
Divadlo LUDUS		00893862	Pribinova 25, Bratislava
Stredná odborná škola polygrafická		00894915	Račianska 190, Bratislava
Stredná odborná škola technická		17050332	Vranovská 4, Bratislava
Stredná odborná škola		17053871	Svätoplukova 2, Bratislava
Stredná odborná škola		17054281	Farského 9, Bratislava
SOŠ informačných technológií		17055415	Hlinická 1, Bratislava
Stredná odborná škola		17314895	Račianska 105, Bratislava
Stredná umelecká škola scénického výtvarníctva		17314909	Sklenárova 7, Bratislava
Jazyková škola		17319145	Palisády 38, Bratislava
Poliklinika Karlova Ves		17336236	Líščie údolie 57, Bratislava
Divadlo ARÉNA		30777810	Viedenská cesta 10, Bratislava
Spojená škola		30866499	Tokajícka 24, Bratislava
Stredná odborná škola drevárska		31754104	Pavlovičova 3, Bratislava
Hotelová akadémia		31780466	Mikovíniho 1, Bratislava
Jazyková škola pri Gymnáziu J. Papánka		31787142	Vazovova 6, Bratislava
Stredná odborná škola dopravná		31797920	Sklenárova 9, Bratislava
Stredná odborná škola		36064386	Kysucká 14, Senec
Stredná odborná škola		42128790	Ivanská cesta 21, Bratislava
Názov právnickej osoby	**IČO**	**Právna forma**	**Sídlo**
Eurovalley	35841583	akciová spoločnosť	Karadžičova 12, Bratislava 821 08
Bratislavská integrovaná doprava	35949473	akciová spoločnosť	Jašíkova 2, Bratislava 821 03
Bratislavská regionálna koľajová spoločnosť	35855398	akciová spoločnosť	Dostojevského rad 1, Bratislava 811 09
Regionálne cesty Bratislava	35947161	akciová spoločnosť	Čučoriedkova 6, Bratislava 927 12
1.župná	44475012	akciová spoločnosť	Sabinovská 16, Bratislava 820 05

2. Opis činnosti účtovnej jednotky

Základnou úlohou BSK pri výkone samosprávy, ako právnickej osoby samostatne hospodáriacej s vlastným majetkom a so svojimi finančnými zdrojmi, je starostlivosť o všestranný rozvoj jeho územia a starostlivosť o potreby jeho obyvateľov.

3. Informácie o vedúcich predstaviteľoch a o organizačnej štruktúre účtovnej jednotky

Štatutárny orgán, predseda BSK	Pavol Frešo
Hlavný kontrolór	Ing. Štefan Marušák
Riaditeľ Úradu BSK	Ing. Bystrík Žák

Názov položky	**2013**	**2012**
Priemerný počet zamestnancov počas účt. obdobia	228,75	227
Počet zamestnancov k 31.12.2013	224	225
z toho počet vedúcich zamestnancov	42	40

Organizačná štruktúra BSK tvorí prílohu č.1 Poznámok.

Čl. II
Informácie o účtovných zásadách a účtovných metódach

1. Účtovná závierka

Účtovná závierka je zostavená za predpokladu nepretržitého pokračovania účtovnej jednotky vo svojej činnosti.
Účtovná závierka je zostavená za účtovné obdobie od 1.1.2013 do 31.12.2013 podľa slovenských právnych predpisov, a to zákona o účtovníctve, zákona o rozpočtových pravidlách a postupov účtovania pre rozpočtové a príspevkové organizácie, štátne fondy, obce a VÚC.

2. Zmeny účtovných metód a účtovných zásad

Účtovné metódy a účtovné zásady boli aplikované konzistentne s predchádzajúcim obdobím v súlade s platným zákonom o účtovníctve.
Účtovníctvo sa vedie v mene euro a účtovná závierka je zostavená v mene euro.

3. Spôsob ocenenia jednotlivých položiek

a) Dlhodobý nehmotný a dlhodobý hmotný majetok

Dlhodobý majetok nakupovaný sa oceňuje obstarávacou cenou. Obstarávacia cena zahŕňa cenu, za ktorú sa majetok obstaral a náklady súvisiace s jeho obstaraním. Vyskytujúce sa náklady súvisiace s obstaraním v účtovnej jednotke: dopravné, montáž a iné. Súčasťou obstarávacej ceny nie sú: úroky, realizované kurzové rozdiely, ktoré vznikli do momentu uvedenia dlhodobého majetku do užívania.

Dlhodobý majetok získaný bezodplatne sa oceňuje reprodukčnou obstarávacou cenou.

Dlhodobý hmotný a nehmotný majetok nadobudnutý bezodplatným prevodom pri splynutí, zlúčení, rozdelení alebo pri prevode správy sa oceňuje cenou, v ktorej sa doteraz viedol v účtovníctve. Ak cenu nie je možné zistiť, oceňuje sa reprodukčnou obstarávacou cenou. Prechodné zníženie hodnoty majetku sa vyjadruje vytvorením opravnej položky.

b) Dlhodobý finančný majetok

Dlhodobý finančný majetok sa oceňuje obstarávacou cenou, t.j. vrátane nákladov súvisiacich s jeho obstaraním.

c) Zásoby

Nakupované zásoby sa oceňujú obstarávacou cenou. Obstarávacia cena zahŕňa cenu, za ktorú sa zásoby obstarali a náklady súvisiace s ich obstaraním. Vyskytujúce sa náklady súvisiace s obstaraním v účtovnej jednotke: dopravné, montáž a iné.

Zásoby získané bezodplatne (darovaním alebo delimitáciou) sa oceňujú reprodukčnou obstarávacou cenou (napr. určenou v darovacej zmluve alebo určenou komisiou pre oceňovanie)
Prechodné zníženie hodnoty zásob sa vyjadruje vytvorením opravnej položky.

d) Pohľadávky

Pohľadávky pri ich vzniku sa oceňujú ich menovitou hodnotou. Prechodné zníženie hodnoty pohľadávok sa vyjadruje vytvorením opravnej položky. Opravná položka sa vytvára k pochybným a nedobytným pohľadávkam, kde existuje riziko nevymožiteľnosti pohľadávok.

e) Krátkodobý finančný majetok

Peňažné prostriedky a ceniny sa oceňujú ich menovitou hodnotou.

f) Časové rozlíšenie na strane aktív

Pri účtovaní nákladov a výnosov sa uplatňuje zásada časového rozlíšenia. Náklady budúcich období a príjmy budúcich období sa vykazujú vo výške, ktorá je potrebná na dodržanie zásady vecnej a časovej súvislosti s účtovným obdobím.

g) Záväzky

Záväzky pri ich vzniku sa oceňujú menovitou hodnotou. Ak sa pri inventarizácii zistí, že suma záväzkov je iná ako ich výška v účtovníctve, uvedú sa záväzky v účtovníctve a v účtovnej závierke v tomto zistenom ocenení.

h) Rezervy

Rezervy sú záväzky s neistým časovým vymedzením alebo výškou. Tvoria sa na základe zásady opatrnosti tzn. tvoria sa na krytie známych rizík alebo strát. Oceňujú sa v očakávanej výške záväzku.

i) Časové rozlíšenie na strane pasív

Výdavky budúcich období a výnosy budúcich období sa vykazujú vo výške, ktorá je potrebná na dodržanie zásady vecnej a časovej súvislosti s účtovným obdobím.

j) Majetok obstaraný z transferov sa oceňuje obstarávacou cenou.

k) DPH

Účtovná jednotka nie je platiteľom dane z pridanej hodnoty. V prípadoch, keď dodávatelia sú platiteľmi DPH, fakturovaná DPH je súčasťou ocenenia dlhodobého majetku, zásob, nákladov..

4. Pri obstarávacej cene majetku a pri ocenení vlastnými nákladmi položiek uvedených v odseku 3 sa uvádza cena obstarania a náklady súvisiace s obstaraním

5. Spôsob zostavenia odpisového plánu, doba odpisovania, sadzby odpisov a odpisové metódy pri stanovení účtovných odpisov dlhodobého majetku

Odpisy dlhodobého nehmotného majetku a dlhodobého hmotného majetku sú stanovené tak, že sa vychádza z predpokladanej doby jeho užívania a predpokladaného priebehu jeho opotrebenia. Odpisovať sa začína odo dňa jeho zaradenia do používania. Účtovné odpisy sa zaokrúhľujú na dve desatinné miesta smerom nahor. Metóda odpisovania sa používa rovnomerná.

Drobný nehmotný majetok od 33,19 € do 2.400 €, ktorý podľa rozhodnutia účtovnej jednotky nie je dlhodobým nehmotným majetkom sa účtuje pri obstaraní do nákladov.
Drobný hmotný majetok od 33,19 € do 1.700 €, ktorý podľa rozhodnutia účtovnej jednotky nie je dlhodobým hmotným majetkom sa účtuje ako zásoby.

Doba odpisovania dlhodobého majetku je určená zadaným percentom a to nasledovne :

Druh majetku	**Predpokladaná doba používania v rokoch**	**Ročná odpisová sadzba v %**
budovy	50 – 70 rokov	2 % - 1,43 %
stavby –inžinierske, drobné	40 – 50 rokov	2,5 % - 2%
výpočtová technika	4 roky	25 %
nábytok	10 rokov	10 %
koberce	6 rokov	16,7 %
trezory a ost. zabezpečovacie zar.	20 rokov	5 %
motorové vozidlá	8 rokov	12,5 %
výťahy	12 rokov	8,33 %
drobný dlhodobý hmotný majetok	4 roky	25 %

6. Zásady pre zohľadnenie zníženia hodnoty majetku

Prechodné zníženie hodnoty majetku sa vyjadruje opravnou položkou.
Opravné položky sa tvoria na základe zásady opatrnosti, ak je opodstatnené predpokladať, že nastalo zníženie hodnoty majetku oproti jeho pôvodnému oceneniu, okrem trvalého zníženia hodnoty majetku. Opravnou položkou sa odhaduje predpokladané zníženie hodnoty majetku. Predpoklad zníženia hodnoty majetku je opodstatnený, ak sa udiala skutočnosť, ktorá je dôvodom na odhad zníženia budúcich ekonomických úžitkov z tohto majetku.
Ak došlo k trvalému zníženiu hodnoty majetku, zníženie sa účtuje na ťarchu nákladov, napríklad odpis pohľadávky na základe súdneho rozhodnutia o jej vyrovnaní, mimoriadny odpis dlhodobého majetku.
Opravné položky pri odpisovanom dlhodobom majetku, ktorého úžitková hodnota sa znižuje opotrebovaním, sa tvoria, ak jeho úžitková hodnota zistená pri inventarizácii je výrazne nižšia ako jeho ocenenie v účtovníctve po odpočítaní oprávok a toto zníženie hodnoty nemožno považovať za zníženie trvalého charakteru.
Opravné položky k zásobám sa účtujú pri dočasnom znížení úžitkovej hodnoty zásob, napríklad, ak sa pri inventarizácií zistí, že čistá realizačná hodnota zásob je nižšia, než je cena použitá na ich ocenenie v účtovníctve a toto zníženie hodnoty nemožno považovať za zníženie trvalého charakteru.
Opravné položky k pohľadávkam sa tvoria najmä k pohľadávkam, pri ktorých je opodstatnené predpokladať, že ich dlžník úplne alebo čiastočne nezaplatí, k sporným pohľadávkam voči dlžníkom, s ktorými sa vedie spor o ich uznanie.

Tvorba opravných položiek v rámci hlavnej činnosti - k pohľadávkam, pri ktorých je riziko, že ich dlžník úplne alebo čiastočne nezaplatí, ak od splatnosti pohľadávky uplynula doba dlhšia ako:
3 mesiace po splatnosti – 25% z celkovej menovitej hodnoty pohľadávky
6 mesiacov po splatnosti – 50% z celkovej menovitej hodnoty pohľadávky
12 mesiacov po splatnosti – 100% z celkovej menovitej hodnoty pohľadávky

Tvorba opravnej položky sa účtuje na ťarchu nákladov v prospech príslušného účtu opravných položiek.
Opravné položky sa zúčtujú znížením alebo zrušením v prospech výnosov, ak toto opatrenie neustanovuje inak a na ťarchu príslušného účtu opravných položiek, ak inventarizácia v nasledujúcom účtovnom období nepreukáže opodstatnenosť ich existencie alebo výšky, alebo ak pominuli dôvody ich existencie v priebehu účtovného obdobia.

7. Zásady pre vykazovanie transferov

O nároku na dotácie zo štátneho rozpočtu sa účtuje, ak je takmer isté, že sa splnia všetky podmienky súvisiace s dotáciou a súčasne, že sa dotácia poskytne.
Bežný transfer od cudzích subjektov - sa zúčtuje do výnosov vo vecnej a časovej súvislosti s nákladmi.
Bežný transfer od zriaďovateľa - sa zúčtuje do výnosov vo vecnej a časovej súvislosti s výdavkami.

Kapitálový transfer od cudzích subjektov - sa zúčtuje do výnosov vo vecnej a časovej súvislosti s nákladmi (napr. s odpismi, s opravnou položkou, so zostatkovou hodnotou vyradeného dlhodobého majetku).
Kapitálový transfer od zriaďovateľa - sa zúčtuje do výnosov vo vecnej a časovej súvislosti s nákladmi (napr. s odpismi, s opravnou položkou, so zostatkovou hodnotou vyradeného dlhodobého majetku).

8. Spôsob prepočtu údajov v cudzích menách na menu euro

Majetok a záväzky vyjadrené v cudzej mene sa ku dňu uskutočnenia účtovného prípadu prepočítavajú na menu euro referenčným výmenným kurzom určeným a vyhláseným Európskou centrálnou bankou alebo Národnou bankou Slovenska v deň predchádzajúci dňu uskutočnenia účtovného prípadu.

Na ocenenie prírastku cudzej meny nakúpenej za euro sa použije kurz, za ktorý bola táto cudzia mena nakúpená.
Na úbytok rovnakej cudzej meny v hotovosti alebo z devízového účtu sa na prepočet cudzej meny na eurá použije referenčný výmenný kurz určený a vyhlásený Európskou centrálnou bankou alebo Národnou bankou Slovenska v deň predchádzajúci dňu uskutočnenia účtovného prípadu.

Majetok a záväzky vyjadrené v cudzej mene (okrem prijatých a poskytnutých preddavkov) sa ku dňu, ku ktorému sa zostavuje účtovná závierka, prepočítavajú na menu euro referenčným výmenným kurzom určeným a vyhláseným Európskou centrálnou bankou alebo Národnou bankou Slovenska v deň, ku ktorému sa zostavuje účtovná závierka, a účtujú sa s vplyvom na výsledok hospodárenia.

Prijaté a poskytnuté preddavky v cudzej mene prostredníctvom účtu vedeného v tejto cudzej mene sa prepočítavajú na menu euro referenčným výmenným kurzom určeným a vyhláseným Európskou centrálnou bankou alebo Národnou bankou Slovenska v deň predchádzajúci dňu uskutočnenia účtovného prípadu. Ku dňu, ku ktorému sa zostavuje účtovná závierka, sa už neprepočítavajú.
Prijaté a poskytnuté preddavky v cudzej mene na účet zriadený v eurách a z účtu zriadeného v eurách sa prepočítavajú na menu euro kurzom, za ktorý boli tieto hodnoty nakúpené alebo predané.

Čl. III
Informácie o údajoch na strane aktív súvahy

A. Neobežný majetok

1. Dlhodobý nehmotný majetok a dlhodobý hmotný majetok

a) Prehľad o pohybe dlhodobého nehmotného a hmotného majetku

Prehľad o pohybe dlhodobého majetku, pohybe obstarávacích cien, pohybe oprávok a opravných položiek, pohybe zostatkových cien podľa jednotlivých zložiek tohto majetku v členení podľa jednotlivých položiek súvahy sa nachádza v tabuľke č. 1"Neobežný majetok" (viď Tabuľková časť).

V evidencii dlhodobého nehmotného majetku nastali počas obdobia roku 2013 nasledujúce významné zmeny:

- zaradenie - vecné bremeno na pozemky 2242/6 a 2244/32-DNV v hodnote 21.400,00 eur
- presun a zaradenie - Územný plán BSK – v celkovej výške 252.780,44 eur

V evidencii dlhodobého hmotného majetku nastali počas obdobia roku 2013 nasledujúce významné zmeny:
Významné presuny v celkovej hodnote 1.347.338,27 eur, z toho:

- zaradenie rekonštrukcie budovy NsP Malacky – operačné sály v hodnote 1.287.680,00 eur
- zaradenie rekonštrukcie horského priechodu Pezinská Baba v hodnote 37.747,20 eur

- zaradenie pozemkov pod Cyklomostom 17.770,07 eur
- zaradenie PD – vodovodná prípojka SOŠ Na pántoch 4.140,00 eur
- zaradenie pozemkov a budovy Synagóga Senec v hodnote 1,00 eur

Významné prírastky v celkovej hodnote 7.753.980,83 eur, z toho:

- zaradenie rekonštrukcie horského priechodu Pezinská Baba 3.707.526,10 eur
- zaradenie rekonštrukcie ciest II. a III. triedy 805.129,92 eur
- prevod správy - zaradenie budovy Modra Harmónia 713.743,45 eur
- zaradenie rekonštrukcie – cesty II/502 vo Vinosadoch 486.577,72 eur
- zaradenie rekonštrukcie NsP Malacky 439.547,78 eur
- zaradenie rekonštrukcie - vodovodná prípojka SOŠ Na pántoch 238.701,24 eur
- zaradenie rekonštrukcie - kotolňa (Saratovská 26) SOŠ automobilová 238.584,60 eur
- zaradenie rekonštrukcie budovy (nová statika) PaSA, Bullova 227.437,75 eur
- zaradenie rekonštrukcie – kotolňa (dielne Galvaniho) SŠ Tokajícka 167.595,56 eur
- zaradenie pozemkov pod cestou II./501 Jablonové 129.127,36 eur
- zaradenie rekonštrukcie – podlaha v telocvični Športové gymnázium 120.879,44 eur
- zaradenie motorových vozidiel pre OvZP 103.554,70 eur
- prevod správy - zaradenie pozemkov Modra Harmónia 87.140,68 eur
- zaradenie rekonštrukcie – kotolňa (objekt Zálesie) SŠ Ivánka p/Dunaji 55.896,96 eur
- zaradenie kuch. prístrojov Gymnázium, Pankuchova 32.481,41 eur
- zaradenie veľkokapacitných kop. strojov Ú BSK 24.189,00 eur
- zaradenie Pamätníka železnej opony 23.930,00 eur
- zaradenie rekonštrukcie – prístrešok Cyklo - odpočívadlo DNV 19.705,48 eur
- prírastok – obstaranie DHM na účte 042 58.579,70 eur

Významné úbytky v celkovej hodnote 3.399.760,86 eur, z toho:

- vyradenie predajom
  - budovy Modra Harmónia 713.743,45 eur
  - pozemkov Modra Harmónia 87.140,68 eur
  - pozemkov Pl. Podhradie 68.917,51 eur
  - budovy Pl. Podhradie 50.549,28 eur
  - pozemkov pri Poliklinike Senec 38.360,88 eur
- vyradenie likvidáciou
  - technologické zariadenie práčovne NsP Malacky 265.304,19 eur
  - počítače v správe Ú BSK 244.742,49 eur
  - zdravotníckych prístrojov Pol. Petržalka 240.601,83 eur
  - motorové vozidlá Ú BSK 22.670,35 eur
- prevod správy - zverenie
  - rekonštrukcie - vodovodná prípojka SOŠ Na pántoch 238.701,24 eur
  - nosných konštrukcií balkónov DSS Gaudeamus 232.874,12 eur
  - fasády budovy SOŠ Farského (Na pántoch 20) 192.837,45 eur
  - rekonštrukcie – kotolňa (dielne Galvaniho) SŠ Tokajícka 167.595,56 eur
  - fasády hlavnej budovy DSS Rosa 143.603,09 eur
  - hydroizolácie budovy Gymnázium Hubeného 135.709,35 eur
  - rekonštrukcie – podlaha v telocvični Športové gymnázium 120.879,44 eur
  - motorových vozidiel 114.974,95 eur
  - zvukovej techniky Divadlu Aréna 83.904,00 eur
  - fasády budovy sanatórium Kudláková, Pol. KV 63.187,20 eur
  - rekonštrukcie – kotolňa (objekt Zálesie) SŠ Ivánka p/Dunaji 55.896,96 eur
  - kuch. prístrojov Gymnázium, Pankuchova 32.481,41 eur
- oprava nevýznamných chýb min. obdobia na účtoch obstarania 042 69.115,04 eur

b) Spôsob a výška poistenia majetku

Názov poisťovne, č. zmluvy	Trvanie zmluvy (Od... Do....)	Poistený majetok	Ročná výška poistného	Hodnota poisteného majetku
Generali Slovensko poisťovňa, a.s. (č. 5720020344)	10.8.2010-neurčito	G948-bazén na Mokrohájskej ul.+hnuteľné veci	957,00	2 166 453,00
QBE poisťovňa, a.s. (č. 1-863-005358)	18.5.2006-neurčito	G911-výpočtová technika-Malokarpatská knižnica, PK	546,90	7 313,12
AIG Europe S.A. (č.1121023708)	3.8.2008-neurčito	Nehnuteľný majetok – Nemocnica s poliklinikou MA	4 514,37	11 617 871,61
AIG Europe S.A. (č.1121037907)	2.10.2007-31.3.2013	G918-hnuteľný majetok SOŠ, Ivánska. cesta 21	331,94	13 921,99
AIG Europe S.A. (č.1121041208)	1.1.2008-neurčito	G932-hnuteľný majetok+softvér	331,94	96 879,57
AIG Europe S.A. (č.2202010107)	2.9.2007-neurčito	Zodpovednosť za škodu	580,89	99 581,76
AIG Europe S.A. (č.1121041308)	1.1.2008-neurčito	G934-hnuteľný majetok+softvér	165,97	11 953,26
CHARTIS Europe S.A. (č.1121055309)+ dodatok č.1	6.11.2009-neurčito	G940-hnuteľný majetok	212,00	12 310,75
Allianz-Slovenská poisťovňa, a.s. (č.411010731)	1.9.2010-neurčito	Nehnuteľný a hnuteľný majetok Úradu BSK+G942+G943	8 517,40	7 554 209,77
Allianz-Slovenská poisťovňa, a.s.(č. 511052778)	1.3.2012 – 31.3.2017	Grant 953 – označovače v autobusoch	1 513,60	375 396,00
Allianz-Slovenská poisťovňa, a.s.(č. 77100...)	29.6.2012 - neurčito	Havarijné poistenie - Úrad BSK	8 311,73	392 062,96
Allianz-Slovenská poisťovňa, a.s.(č. 80800...)	1.1.2012 - neurčito	Povinné zmluvné poistenie - Úrad BSK	3 301,44	923 625,42
Allianz-Slovenská poisťovňa, a.s.(č. 80800...)	1.1.2012 - neurčito	Povinné zmluvné poistenie – vozidlá RC BA	10 008,36	2 094 411,90
Allianz-Slovenská poisťovňa, a.s.(č. 77100...)	29.6.2012 - neurčito	Havarijné poistenie – vozidlá RC BA	8 210,96	518.521,75
UNIQA poisťovňa, a.s. (č.3007007979)	13.7.2012 - neurčito	Poistenie budovy Gymnázia Grosslingova	8 860,49	21 592 877,00
Allianz-Slovenská poisťovňa, a.s.(č. 511059931)	15.12.2012 - neurčito	Poistenie stavby Cyklomost Slobody v Devínskej Novej Vsi	2 653,03	2 003 918,22

Allianz-Slovenská poisťovňa, a.s.(č. 77100...)	1.1.-31.12.2013	KASKO – nové vozidlá	2 187,09	103 165,00

Poistenie nehnuteľného a hnuteľného majetku zahŕňa najmä:

- poistenie proti základným a doplnkovým živelným nebezpečenstvám a proti vodovodným nebezpečenstvám
- poistenie proti krádeži, vlámaniu a lúpežnému prepadnutiu, proti vandalizmu
- poistenie elektroniky
- poistenie škôd, ktoré BSK pri výkone svojej činnosti spôsobí inému/inej osobe na zdraví, majetku a ušlom zisku, zároveň je poistená aj zodpovednosť za škodu spôsobenú na prenajatých priestoroch.

c) Opis a hodnota dlhodobého majetku vo vlastníctve účtovnej jednotky

Majetok, ku ktorému má účtovná jednotka vlastnícke právo	**V správe Úradu BSK**	**V správe RO, PO**
Software /013	1.539.895,73	148.999,64
Oceniteľné práva /014	545.126,53	3.199,56
Drobný dlhodobý nehmotný majetok /018	0	59.475,43
Ostatný dlhodobý nehmotný majetok /019	291.804,41	4.010,18
Obstaranie dlhodobého nehmotného majetku /041	45.363,00	0
Pozemky /031	12.273.641,66	66.543.533,79
Umelecké diela a zbierky /032	23.930,00	29.833,05
Stavby /021	73.830.466,20	151.785.451,86
Samostatné hnuteľné veci a súbory hnuteľných vecí /022	4.398.901,60	15.776.160,84
Dopravné prostriedky /023	2.762.223,57	2.529.810,71
Pestovateľské celky trvalých porastov /025	0	36.443,16
Základné stádo a ťažné zvieratá /026	0	2.323,57
Drobný dlhodobý hmotný majetok /028	106.959,32	820.996,50
Ostatný dlhodobý hmotný majetok /029	9.822,40	111.143,77
Obstaranie dlhodobého hmotného majetku /042	1.852.256,24	157.878,32
Poskytnuté preddavky na DHM /052	0	7.601,41
Podielové cenné papiere a podiely v dcérskej ÚJ /061	20.729.900,15	0
Realizovateľné cenné papiere a podiely /063	218.492,61	0
Spolu:	**118.628.783,42**	**238.016.861,79**

d) Opis a hodnota majetku, ku ktorému nemá účtovná jednotka vlastnícke právo

Majetok, ku ktorému nemá účtovná jednotka vlastnícke právo	**Suma v eurách**
Majetok nezapísaný vkladom do katastra nehnuteľností, pričom účtovná jednotka majetok užíva	0
Majetok, pri ktorom vlastnícke právo nadobudol veriteľ o zabezpečovacom prevode práva	0
Majetok, ktorý využíva účtovná jednotka na základe zmluvy o výpožičke	77.648,55
Majetok obstaraný formou finančného prenájmu	0

Majetok, ktorý účtovná jednotka využíva na základe:

- Zmluvy o výpožičke č.1/2009 s MVaRR SR predstavuje motorové vozidlo pre účel plnenia úloh v rámci Operačného programu Bratislavský kraj v hodnote 14.742,61 eur.
- Zmlúv o výpožičke č.2/2009, 3/2010 a 4/2011s MVaRR SR predstavuje výpočtovú a kancelársku techniku pre účel plnenia úloh v rámci Operačného programu Bratislavský kraj v hodnote 16.433,71 eur
- Zmluvy o nájme nehnuteľnosti č. 2012/545/PRA s URBAR pozemkové spoločenstvo Devínska Nová Ves a Zmluvy o nájme nehnuteľnosti č. 2012/580/PRA s Družstvom podielnikov Devín - pozemky pod Cyklomostom Slobody v hodnote 9.629,78 eur.
- Zmluvy o nájme č.9/2012 s Západoslavenskou energerikou a.s. o nájme elektromobilu Citroen C-ZERO v hodnote 35.460,- eur.
- Zmluva o nájme nehnuteľnosti č. 2013/193/PRA s MČ BA - Devínska Nová Ves, pozemok pod Cyklomostom v hodnote 15,80 eur

e) Opis dôvodov zvýšenia, zníženia a zrušenia opravných položiek k dlhodobému majetku

Názov	Účet	Riadok súvahy	OP k 31.12.12	Prírastky +	Úbytky -	Presuny + / -	OP k 31.12.13
OP k obstaraniu DNM	093	009	6.000,00	0	0	0	6.000,00
OP k obstaraniu DHM	094	022	438.510,04	57.156,77	0	0	495.666,81
Spolu			**444.510,04**	**57.156,77**	**0**	**0**	**501.666,81**

Opravné položky k DHM boli tvorené z dôvodu prechodného zníženia hodnoty DHM - projektové dokumentácie (PD) nezaradené v pláne investícií na rok 2014:

- PD rekonštrukcie objektu Bratislavské bábkové divadlo z r.2008 35.819,27 eur
- PD rekonštrukcie kotolne Gymnázia A.Einsteina z r.2010 7.500,00 eur
- PD zateplenie internátov z r. 2011 6.750,00 eur
- PD Moravská medzinárodná cyklotrasa z r.2009 6.510,00 eur
- PD rekonštrukcie objektu DSS Hestia z r.2010 577,50 eur

2. Dlhodobý finančný majetok

a) prehľad o pohybe dlhodobého finančného majetku

Prehľad o pohybe dlhodobého finančného majetku, pohybe obstarávacích cien, pohybe oprávok a opravných položiek, pohybe zostatkových cien podľa jednotlivých zložiek tohto majetku v členení podľa jednotlivých položiek súvahy sa nachádza v tabuľke č.1"Neobežný majetok" (viď Tabuľková časť).

b) dôvody zvýšenia, zníženia a zrušenia opravných položiek k dlhodobému finančnému majetku

ÚJ v roku 2013 tvorila opravné položky k DFM v celkovej výške 940.000,00 eur:

- 940.000,- eur k DFM - podiely v dcérskej spoločnosti 1.župná, a.s. z dôvodu nepriaznivej ekonomickej situácie spoločnosti a stagnujúcej podnikateľskej činnosti, nie je rozhodnuté o ďalšom účele podnikania spoločnosti.

3. Majetkové podiely účtovnej jednotky v iných spoločnostiach

Informácie o spoločnostiach, v ktorých má účtovná jednotka majetkový podiel:

IČO	Názov spoločnosti	Právna forma	Základné imanie (ZI) spoločnosti	Po-diel ÚJ na ZI (v %)	Podiel ÚJ na hlasov a-cích právac h (v %)	Hodnota VI k 31.12. 2013	Hodnota VI k 31.12. 2012	Hodnota podielu k 31.12. 2013	Hodnota podielu k 31.12. 2012
35949473	Bratislavská integrovaná doprava	akciová spol.	33 195,00	65%	65%	93.450,00	92.904,00	21 577,00	21 577,00
35947161	Regionálne cesty BA	akciová spol.	33 200,00	68%	68%	750.311,00	603.009,00	22 576,00	22 576,00
44475012	I.župná	akciová spol.	20 682 428,00	100%	100%	15.667.174,00	15 702 048,00	20 685 747,15	20 685 747,15
Spolu			**20 748 823,00**			**16 355 702,00**	**20 921 828,00**	**20 729 900,15**	**20 729 899,76**

Podiel BSK na hlasovacích právach je vo všetkých uvedených spoločnostiach rovnaký ako podiel BSK na základom imaní týchto spoločností.

4. Dlhové cenné papiere držané do splatnosti a realizovateľné cenné papiere, dlhodobé pôžičky a ostatný dlhodobý finančný majetok

a) Dlhové cenné papiere držané do splatnosti a realizovateľné cenné papiere

IČO	Názov emitenta	Druh cenných papierov	Mena	Výnos v %	Dátum splatnosti	Zostatok k 31.12.2013	Zostatok k 31.12.2012
35841583	Eurovalley, a.s.	realizovateľné	eur			3 400,00	3 400,00
35855398	Bratislavská regionálna koľajová spoločnosť, a.s.	realizovateľné	eur			215 092,61	215 092,61
Spolu						**218 492,61**	**218 492,61**

V spoločnosti Eurovalley, a.s. Bratislavský samosprávny kraj eviduje 100 ks akcií v hodnote 34,00 eur. V spoločnosti Bratislavská regionálna koľajová spoločnosť, a.s. Bratislavský samosprávny kraj eviduje 6.510 ks akcií v hodnote 33,04 eur. BSK nemá relevantné informácie, nakoľko spoločnosť s vedením BSK nekomunikuje a nereaguje na písomné výzvy.

B. Obežný majetok

1. Zásoby

Druh zásob	Zostatok k 31.12.2013	Zostatok k 31.12.2012
Zásoby - materiál na sklade	49.030,97	45.341,31
Zásoby - PHL	1.717,69	1.717,69
Spolu	50.748,66	47.059,00

BSK nemá zásoby špeciálne poistené, nakoľko sa nejedná o významnú položku majetku. Poistenie zásob je zahrnuté v poistení nehnuteľného a hnuteľného majetku Úradu BSK.

2. Pohľadávky

a) významné pohľadávky podľa jednotlivých položiek súvahy

Pohľadávka	Riadok súvahy	Hodnota pohľadávok brutto k 31.12.2013	Opis
Iné dlhodobé pohľadávky/378	59	180.653,71	Dlh. pohľ. - výnosy z NFV 1.župnej spl. do roku 2015 a pohľadávka z nájmu Voda-Hory, s.r.o.
Ostatné pohľadávky/315	65	173.016,03	Refundačné a penalizačné faktúry
Pohľ. z nedaňových príjmov VÚC/318	68	253.940,17	Faktúry za nájomné a služby etickej komisie
Pohľ. voči zamestnancom/335	70	177,02	Prekročený limit služ mob. hovorov
Daň z príjmov/341	72	1.992,53	Preplatok z dani z príjmov
Iné pohľadávky/378	81	24.656,40	Predpokl. nedoplatky refund. nákladov r. 2012
Zúčtovanie s EÚ/371	83	43.860,60	Projekty s EU
Transfery a ost. zúčt. so subj. mimo VS/372	84	21.088,26	Poskytnuté a nevyčerpané transfery pre nešt. soc. zariadenia
Spolu		**699.384,72**	

b) vývoj opravnej položky k pohľadávkam

Vývoj opravných položiek k pohľadávkam sa nachádza v tabuľke č.3 „Vývoj opravnej položky k pohľadávkam" (viď Tabuľková časť)

Najväčší podiel na celkovej výške opravných položiek vo výške 114.098,86 € majú opravné položky k nedaňovým pohľadávkam za prenájom nebytových priestorov a k ostatným pohľadávkam z titulu refakturácie nákladov spojených s nájmom a penalizácie vo výške 112.176,30 €.

Položka pohľadávok	Riadok súvahy	Hodnota k 31.12. 2012	Tvorba OP +	Zníženie OP -	Zrušenie OP -	Hodnota k 31.12. 2013	Opis dôvodov tvorby, zníženia, zrušenia OP k pohľadávkam
315	065	787,62	178,11	0	0	965,73	BioBio Natural, 100% tvorba OP
315	065	481,31	14.412,15	0	0	14.893,46	Gerlach Print, 100% OP – súdny spor
315	065	39.459,78	25.894,66	0	0	65.354,44	Service activity (MF Transmission), 100% tvorby OP - súdny spor
315	065	548,36	53,49	0	0	601,85	SK8 – 100% tvorba OP
315	065	1.359,36	10.053,46	0	0	11.412,82	V.Paulen DADOP – 100% tvorba OP,
315	065	14.416,79	4.531,21	0	0	18.948,00	XFLOR, 100% tvorba OP – súdny spor
315	065	772,33	0	0	772,33	0	Autoservis ASM – zrušenie OP, dohoda
315	**065**	**57.825,55**	**55.123,08**	**0**	**772,33**	**112.176,30**	**spolu OP k účtu 315**
318 - 5	068	43.079,57	0	0	0	43.079,57	Rendez, n.o., 100% OP, súdny spor
318 - 5	068	3.777,77	0	0	0	3.777,77	XFLOR, 100% OP – súdny spor.
318 - 5	068	25.021,32	5.894,55	0	0	30.915,87	Srvice aktivity (MF Transmission), 100% tvorba OP – súdny spor
318 - 5	068	6.742,27	0	0	0	6.742,27	Gerlach Print, 100% OP – súdny spor
318 – 5	068	0,01	0	0	0,01	0	ICON Clinical Research, zrušenie OP – oprava účtovania
318 – 5	068	997,68	8.314,00	0	0	9.311,68	V.Paulen DADOP, - 100% tvorba OP,
318 – 5	068	1.782,46	0	0	1.782,46	0	Autoservis A.S.M., zrušenie OP – úhrada pohľadávky

318 – 3.2	068	18.703,53	0	0	0	18.703,53	Aktiva, 100% OP, vysoké riziko neuhradenia
318	068	1.668,17	0	100,00	0	1.568,17	BioBio Natural, 100% tvorba OP
318	**068**	**101.772,78**	**14.208,55**	**100,00**	**1.782,47**	**114.098,86**	**spolu OP k účtu 318**
378 – 9	059	0	30.653,71	0	0	30.653,71	1.župná, a.s. - tvorba 100% OP z dôvodu vysokého rizika neuhradenia pohľadávky
372 - NS	084	2.555,91	0	0	0	2.555,91	OP 100% k nevrátenej nevyčerpanej dotácie EQ centrum
372 - NS	084	0	5.336,40	0	0	5.336,40	Tvorba OP 100% k nevrátenej nevyčerpanej dotácie Barlička, n.o.
Spolu		**162.154,24**	**105.321,74**	**100,00**	**2.554,80**	**264.821,18**	

c) pohľadávky podľa doby splatnosti a podľa zostatkovej doby splatnosti

Prehľad pohľadávok podľa doby splatnosti sa nachádza v tabuľke č. 4 „Pohľadávky podľa doby splatnosti" (viď Tabuľková časť)

Významnú čiastku pohľadávok po lehote splatnosti z celkovej sumy 196.000,09 eur tvoria pohľadávky voči spoločnostiam:

Service aktivity, s.r.o. (MF Transmission, s.r.o.) vo výške	75.949,86 eur
Centrum zdravia Rendez, n.o. vo výške	43.079,57 eur
XFLOR s.r.o. vo výške	18.194,56 eur
DADOP, V. Paulen vo výške	17.201,80 eur
Nemocničná a.s. vo výške	10.000,00 eur
SOMO, s.r.o. vo výške	8.385,85 eur
Gerlach Print s.r.o. vo výške	7.223,58 eur
SOŠ záhradnícka vo výške	5.339,24 eur

3. Finančný majetok

Zložky krátkodobého finančného majetku podľa jednotlivých položiek súvahy

Krátkodobý finančný majetok	Riadok súvahy	Zostatok k 31.12.2013	Zostatok k 31.12.2012
Pokladnica	86	0	0
Ceniny	87	25.635,60	37 846,80
Bankové účty	88	6.693.454,18	12 187 059,36
Spolu		**6.719.089,78**	**12 224 906,16**

4. Poskytnuté návratné finančné výpomoci (PNFV)

IČO	Názov dlžníka	Riadok súvahy	Výnos v %	Mena	Dátum splatnosti	Zostatok k 31.12. 2013	Zostatok k 31.12. 2012
44475012	1.župná, a.s.	99	0,697%+0,25% p.a	euro	2015	1.057.126,60	1 022 126,60
Spolu						**1.057.126,60**	**1 022 126,60**

Návratnú finančnú výpomoc poskytol BSK svojej obchodnej spoločnosti so 100% majetkovou účasťou 1.župná, a.s. na vysporiadanie záväzkov a na krytie nevyhnutných prevádzkových nákladov vo výške 1.057.126,60 eur, ktorá je splatná do piatich rokov odo dňa účinnosti Zmluvy o poskytnutí NFV z rozpočtu BSK. Úrok bol dohodnutý vo výške 0,697% + 0,25% p.a.

BSK súčasne eviduje opravnú položku k PNFV spoločnosti 1. župná, a.s. vo výške 1.057.126,60 eur (100% nesplatenej istiny) z dôvodu nepriaznivej ekonomickej situácie spoločnosti, stagnujúcej podnikateľskej činnosť, nie je rozhodnuté o ďalšom účele podnikania spoločnosti.

5. Časové rozlíšenie aktív

Prehľad významných položiek časového rozlíšenia aktív BSK je uvedený v nasledovnom prehľade:

Časové rozlíšenie aktívne	Zostatok k 31.12. 2013	Zostatok k 31.12. 2012
Poistenie majetku BSK	16.651,69	5.670,50
Havarijné a povinné poistenie vozidiel BSK	19.060,27	16.522,69
Služby informačných technológií	2.515,53	82.804,40
Ostatné	697,50	16.662,89
Spolu	**38.924,99**	**121.660,48**

Čl. IV
Informácie o údajoch na strane pasív súvahy

A. Vlastné imanie (VI)

1. Vlastné imanie podľa jednotlivých položiek súvahy

Prehľad o pohybe VI v členení podľa jednotlivých položiek súvahy, pre ktoré má ÚJ obsahovú náplň sa nachádza v tabuľke č.5 „Vlastné imanie" (viď Tabuľková časť).

Názov položky	Zostatok k 31.12. 2012	Zvýšenie	Zníženie	Presun	Zostatok k 31.12. 2013
Oceňovacie rozdiely z kapitálových účastín	11.048.915,18	0,00	0,00	0,00	11.048.915,18
Nevysporiadaný výsledok hospodárenia minulých rokov	168.320.184,07	0,00	0,00	-3.817.515,37	164.502.668,70
Výsledok hospodárenia	-3.817.515,37	3.107.345,10	0,00	3.817.515,37	3.107.345,10
Spolu	**175 551 583,88**	**3.107.345,10**	**0,00**	**0,00**	**178.658.928,98**

2. Opis jednotlivých položiek a opis uvedených zmien jednotlivých položiek VI

Opis jednotlivých položiek a opis uvedených zmien jednotlivých položiek VI uskutočnených v priebehu účtovného obdobia, najmä zmeny oceňovacích rozdielov, opravy významných chýb minulých rokov:

Názov položky	Hodnota k 31.12.2013	Rozpis zostatkov vlastného imania jednotlivých položiek vlastného imania
Oceňovacie rozdiely z kapitálových účastín /415/	11.048.915,18	Rozdiel z precenenia DFM – nepeňažný vklad do spoločnosti 1.župná,a.s. – pozemkov na základe znaleckého posudku
Výsledok hospodárenia (VH) súčet (r.123) z toho:	**167.610.013,80**	
Nevysporiadaný VH /428 – VH min. období/	5.607.778,04	Kumulácia výsledku hospodárenia za predchádzajúce účtovné obdobie, za r. 2012 preúčtovaný vo výške -3.817.515,37 eur
Nevysporiadaný VH min. rokov /428 – prev.mos/	137.201.664,32	Zostatky účtov platných do 31.12.2007 preúčtované v zmysle novej metodiky účtovania od 1.1.2008
Nevysporiadaný VH min. rokov /428 – OPR/	21.693.226,34	Významné opravy z minulých rokov
Nevysporiadaný VH min. období spolu (r.124)	**164.502.668,70**	
Výsledok hospodárenia za účtovné obdobie (r.125)	**3.107.345,10**	

Zmeny VI v roku 2013:
Preúčtovanie záporného výsledku hospodárenia z roku 2012 vo výške -3.817.515,37 eur.
ÚJ neúčtovala v priebehu roka 2013 o významných opravách minulého obdobia, opravy účtovania mali nevýznamný charakter.

B. Záväzky

1. Rezervy

Vývoj rezerv sa nachádza v tabuľke č.6 "Rezervy dlhodobé"(viď príloha) a v tabuľke č.7 "Rezervy krátkodobé" (viď Tabuľková časť).

Opis významných položiek rezerv:

Dlhodobé rezervy v celkovej hodnote 1.209.468,12 eur, z toho rezervy na:
- súdne spory vo výške 1.155.893,90 eur a z toho:
  - AESKULAP s.r.o. vo výške 898.500,00 eur
  - Médius, s.r.o. vo výške 171.250,50 eur
  - bývalí zamestnanci OP Interact vo výške 86.143,40 eur
- rezervy na odchodné zamestnancov vo výške 53.574,22 eur

Krátkodobé rezervy v celkovej hodnote 800.854,00 eur, z toho rezervy na:
- pokutu Úradu pre verejné obstarávanie vo výške 152.815,00 eur
- nedoplatok voči Slovak Lines, a.s. za rok 2012 vo výške 300.000,00 eur
- nevyčerpané dovolenky vo výške 260.919,58
- audit IUZ a KUZ r. 2013 vo výške 28.388,00 eur
- odchodné, odstupné a jubileá spolu vo výške 58.731,42 eur

2. Záväzky

a) Záväzky podľa doby splatnosti a podľa zostatkovej doby splatnosti

Prehľad záväzkov podľa doby splatnosti je uvedený v tabuľke č.8 „Záväzky podľa doby splatnosti" (viď Tabuľková časť)

b) Popis významných položiek záväzkov

Dlhodobé záväzky v lehote splatnosti tvoria záväzky zo soc. fondu v hodnote 26.318,55 eur.

Sociálny fond	Rok 2013	Rok 2012
Stav k 1.januáru	15.893,26	30.538,86
Tvorba sociálneho fondu	56.697,79	52.566,01
Čerpanie sociálneho fondu	46.272,50	67.211,61
Stav k 31.decembru	**26.318,55**	**15.893,26**

Tvorba sociálneho fondu je v zmysle kolektívnej zmluvy vo výške 1,5 % z vyplatených miezd. SF sa čerpá najmä na príspevok na stravovanie zamestnancov, príspevok na sociálnu výpomoc a na regeneráciu pracovnej sily.

Krátkodobé záväzky v celkovej hodnote 879.632,47 eur tvoria:
Záväzky v lehote splatnosti 729.055,88 eur, a z toho:

- záväzky voči zamestnancom a org. sociálneho zabezpečenia vo výške 430.842,02 eur
- iné záväzky z nevyinkasovaných úrokov z úverov 101.808,77 eur
- iné záväzky z titulu prijatej zábezpeky vo výške 40.000,00 eur
- záväzky dodávateľom v celkovej výške 73.257,35 eur

Záväzky po lehote splatnosti 150.576,59 eur, a z toho:

- záväzky dodávateľom:
  - bývalí zamestnanci OP Interact, vo veci sa vedie súdny spor 131.676,60 eur
  - Tower stage, s.r.o. nájomné za Divadlo Ludus 9.600,00 eur

Zníženie záväzkov oproti minulému obdobiu je z dôvodu dodržiavania platobnej disciplíny a úhradou záväzkov v rozpočtovom období, v ktorom záväzky vznikli.

3. Bankové úvery a ostatné prijaté finančné výpomoci

a) Prehľad dlhodobých bankových úverov a krátkodobých bankových úverov

Prehľad o bankových úveroch BSK k 31.12.2013 s uvedením podrobných informácií je uvedený v tabuľke č 9 „Bankové úvery" (viď Tabuľková časť)

Druh bankového úveru podľa splatnosti	Charakter bankového úveru	Mena	Úroková sadzba v %	Dátum splatnosti	Hodnota k 31.12. 2013	Hodnota k 31.12. 2012	Popis zabezpečenia úveru
Dlhodobý vedený v OTP Banke Slovensko, a.s.	investičný	euro	pohyblivá 6M Euribor +0,25%	2025	1.603.923,02	1 749 615,06	inkaso pohľadávok, zmluva o vedení bankového účtu
Krátkodobý vedený v OTP Banke Slovensko, a.s.	investičný	euro	pohyblivá 6M Euribor +0,25%	2014	152.692,04	159 692,04	inkaso pohľadávok, zmluva o vedení bankového účtu
Dlhodobý vedený v Komerčnej Banke, a.s. (I.)	investičný	euro	pohyblivá 6M Euribor +0,90%	2026	5.759.802,77	6 260 654,77	zmluva o úvere bez zabezpečenia
Dlhodobý vedený v Komerčnej Banke, a.s. (II.)	investičný	euro	pohyblivá 6M Euribor +1,2%	2024	5.714.286,00	6 000 000,00	zmluva o postúpení pohľadávky a zmluva o úvere bez zabezpečenia
Dlhodobý vedený v Komerčnej Banke, a.s. (III.)	investičný	euro	pohyblivá 6M Euribor +1%	2025	2.237.988,57	2 441 442,57	zmluva o postúpení pohľadávky a zmluva o úvere bez

							zabezpečenia
Krátkodobý vedený v Komerčnej Banke, a.s. (I.)	investičný	euro	pohyblivá 6M Euribor +0,90%	2014	500.852,00	587 320,90	zmluva o úvere bez zabezpečenia
Krátkodobý vedený v Komerčnej Banke, a.s. (II.)	investičný	euro	pohyblivá 6M Euribor +1,2%	2014	285.714,00	0,00	zmluva o postúpení pohľadávky a zmluva o úvere bez zabezpečenia
Krátkodobý vedený v Komerčnej Banke, a.s. (III.)	investičný	euro	pohyblivá 6M Euribor +1%	2014	203.454,00	203 454,00	zmluva o postúpení pohľadávky a zmluva o úvere bez zabezpečenia
Dlhodobý poskytnutý EIB (I.)	investičný	euro	pohyblivá 6M Euribor +0,15%	2038	6.638.783,78	6 638 783,78	zmluva o úvere bez zabezpečenia
Dlhodobý poskytnutý EIB (II.)	investičný	euro	pohyblivá 6M Euribor +0,311%	2040	3.293.333,36	3 420 000,02	zmluva o úvere bez zabezpečenia
Dlhodobý poskytnutý EIB (III.)	investičný	euro	pohyblivá 6M Euribor +0,816%	2041	5.631.637,52	5 840 216,68	zmluva o úvere bez zabezpečenia
Dlhodobý poskytnutý EIB (IV.)	investičný	euro	pohyblivá 6M Euribor +0,891%	2042	3.323.716,34	3 442 420,50	zmluva o úvere bez zabezpečenia
Dlhodobý poskytnutý EIB (V.)	investičný	euro	pohyblivá 6M Euribor +0,659%	2043	2.879.177,77	0,00	zmluva o úvere bez zabezpečenia
Krátkodobý poskytnutý EIB (II.)	investičný	euro	pohyblivá 6M Euribor +0,311%	2014	126.666,66	126 666,66	zmluva o úvere bez zabezpečenia
Krátkodobý poskytnutý EIB (III.)	investičný	euro	pohyblivá 6M Euribor +0,816%	2014	208.579,16	208 579,16	zmluva o úvere bez zabezpečenia
Krátkodobý poskytnutý EIB (IV.)	investičný	euro	pohyblivá 6M Euribor +0,891%	2014	118.704,16	118 704,16	zmluva o úvere bez zabezpečenia
Krátkodobý poskytnutý EIB (V.)	investičný	euro	pohyblivá 6M Euribor +0,659%	2014	99.282,00	0,00	zmluva o úvere bez zabezpečenia
Spolu					**38.778.593,15**	**37 197 550,30**	

b) Popis a zabezpečenia dlhodobého bankového úveru alebo krátkodobého bankového úveru

Úver z EIB I. tranža má odklad splátok na 7 rokov, prvá splátka 15.9.2015
Úver z EIB II., III. a IV tranža bol poskytnutý za účelom rekonštrukcie ciest II. a III. triedy, v oblastiach postihnutými povodňami.

Úver z Komerční banky a.s. bol poskytnutý za účelom dokončenia rekonštrukcie Gymnázia Grosslingova a refundácií investičných výdavkov.

ÚJ v priebehu účtovného obdobia čerpala nový úver:
- čerpanie V. tranže z EIB vo výške 2.978.459,77 eur za účelom rekonštrukcie ciest II. a III. triedy

c) Prijaté dlhodobé a krátkodobé návratné finančné výpomoci

Poskytovateľ návratnej výpomoci	Druh NV	Účel použitia	Dátum splatnosti	Hodnota k 31.12.2013	Hodnota k k 31.12.2012
Ministerstvo financií SR	krátkodobá	- vykrytie výpadku vlastných príjmov z dane z MV	2013	0,00	4.813.118,24
Spolu				**0,00**	**4.813.118,24**

Prijatá návratná finančná výpomoc od Ministerstva financií SR za účelom vykrytia výpadku vlastných daňových príjmov vo výške 4.813.118,24 eur bola splatená jednorázovo v 01/2013.

4. Časové rozlíšenie

a) Popis významných položiek časového rozlíšenia

Prehľad významných položiek časového rozlíšenia pasív BSK je uvedený v nasledovnom prehľade:

Opis položky časového rozlíšenia	Riadok súvahy	Hodnota k 31.12.2013	Hodnota k 31.12.2012
Výdavky budúcich období spolu	181	0,00	0,00
Výnosy budúcich období spolu z toho:	182	15.049.230,47	13.655.506,49
384 – 1 výnosy BO	182	144.501,00	2,00
384 - 351 RO	182	5.810,41	3.542,53
384 – 200 kap. transf.	182	14.898.919,06	13.651.961,96
Spolu	**180**	**15.049.230,47**	**13.655.506,49**

Konečný stav účtu 384 - 1 VBO súvisí s vopred zúčtovaným nájmom.
Konečný stav účtu 384-351RO súvisí so zúčtovaním odvodu príjmov RO, ktoré časovo súvisia s budúcim obdobím.
Konečný stav účtu 384 – 200 súvisí s kapitálovým transferom, darom a bezodplatne nadobudnutým dlhodobým majetkom.

b) Informácie o prijatých kapitálových transferoch (KT) zaúčtovaných na účte 384

Kapitálový transfer (KT)	Stav záväzku k 31.12.2012	Príjem kapitál. transferu +	Zúčtovanie do výnosov bežného účtovného obdobia -	Zúčtovanie do výnosov budúceho obdobia +	Stav záväzku k 31.12.2013
Dary pre BSK od subj. mimo VS/384-200.70.úrad/	142.629,46	0,00	8.376,00	0,00	134.253,46
KT zo ŠR /384-200.111/	4.420.727,64	87.004,66	177.002,40	0,00	4.330.729,90
KT zo ŠR projekt 952/384-200.111.952/	519.831,84	0,00	17.160,55	1.362.491,39	1.865.162,68
KT iné /384-200.41	8.568.773,02	0,00	0,00	0,00	8.568.773,02
Spolu	**13.651.961,96**	**87.004,66**	**202.538,95**	**1.362.491,39**	**14.898.919,06**

Dary zahŕňajú:
Úbytok – zúčtovanie KT do výnosov v súvislosti s odpismi vo výške 8.376,00 eur

KT zo ŠR - dlhodobý hmotný majetok (DHM) obstaraný z prostriedkov štátneho rozpočtu:
Prírastok:

- príjem KT zo ŠR na obstaranie DHM pre organizácie v zriaďovateľskej pôsobnosti BSK vo výške 87.004,66 eur
- zúčtovanie KT do výnosov budúceho obdobia na základe certifikátu Žiadosti o platbu v rámci projektu 952 Cyklomost Slobody vo výške 1.362.491,39 eur

Úbytok – zúčtovanie KT do výnosov v súvislosti s odpismi vo výške 177.002,40 eur a 17.160,55 eur

KT iné - DHM nadobudnutý iným spôsobom bez zmeny stavu počas účtovného obdobia 2013.

Čl. V
Informácie o výnosoch a nákladoch

1. Výnosy

Popis a výška významných položiek výnosov

Prehľad o daňových výnosoch samosprávy a výnosov z poplatkov:

	31.12.2013	31.12.2012
Daň z motorových vozidiel	34.591.927,88	33.346.130,26
Podielová daň – daň z príjmu FO	32.850.592,73	32.416.385,30
Daňové výnosy samosprávy spolu /632	**67.442.520,61**	**65.762.515,56**
Správne poplatky – doprava, zdravotníctvo	66.248,50	52.794,40
Výnosy z poplatkov spolu /633	**66.248,50**	**52.794,40**

Prehľad o ostatných výnosoch z prevádzkovej činnosti:

	31.12.2013	31.12.2012
Dobropisy, refundácie nákladov a vrátené dotácie minulého účtovného obdobia	19.354,94	70.868,32
Výnosy z prenájmu	573.194,35	616.811,35
Poistné plnenia	25.152,99	2.648,28
Opravy min. rokov nevýznamného charakteru	1.742,47	252.280,25
Bezodplatne nadobudnutý dlhodobý majetok neodpisovaný	129.303,97	364.180,82
Vecné bremeno DHM	6.709,77	0,00
Ostatné výnosy z prevádzkovej činnosti spolu /648	**755.458,49**	**1.306.789,02**

2. Náklady

Popis a výška významných položiek nákladov

Prehľad nákladov na služby:

Názov položky	31.12.2013	31.12.2012
Licencie a licenčné poplatky	62.883,26	19.037,53
Poštovné	19.145,95	11.277,04
Poradenstvo	237.030,08	193.333,14
Audit	23.868,00	54.090,00
Poradenstvo – hardware, software	702.589,16	590.598,15
Náklady na dopravu, prepravu	595.295,47	565.367,73
Režijné a administratívne náklady	12.547,73	35.847,39
Preklady a tlmočenie	14.325,09	0,00

Telekomunikačné služby, počítačové siete	143.879,66	155.716,84
Školia, semináre, kurzy	84.460,78	97.339,58
Nájomné	250.025,07	249.303,17
Ubytovanie, pranie, čistenie	32.025,12	0,00
Propagácia a reklama, inzercia	810.924,14	956.542,75
Krátkodobý nehmotný majetok	1.200,00	0,00
Ochrana majetku, strážna služba	175.288,02	193.741,82
Ostatné	346.446,99	522.996,04
Spolu /518	**3.511.934,52**	**3.645.191,18**

Prehľad o ostatných prevádzkových nákladoch:

Názov položky	31.12.2013	31.12.2012
Opravy min. rokov nevýznamného charakteru	80.192,47	0,00
Stravné – voľby 2013	3.593,50	0,00
Stravné poslancom a členom komisií a iným	514,80	0,00
Odmeny a príspevky iným než vlastným zamestnancom (poslancom, členom komisií a pod.)	286.763,64	276.788,64
Členské príspevky	23.499,00	284.997,00
Iné	14.082,59	12.822,31
Spolu /548	**408.646,00**	**574.607,95**

Prehľad o ostatných finančných nákladoch:

Názov položky	31.12.2013	31.12.2012
Poistenie majetku	44.184,82	30.169,41
Bankové poplatky	1.139,82	4.127,85
Spolu/568	**45.324,64**	**34.297,26**

Osobitné náklady podľa zákona o účtovníctve § 18 ods. 6

Názov položky	Suma nákladov v €
Overenie účtovnej závierky	11.988,00
Overenie konsolidovanej účtovnej závierky	11.880,00
Iné uisťovacie služby	0,00
Daňové poradenstvo	0,00
Iné súvisiace služby poskytnuté účtovnej jednotke týmto audítorom alebo audítorskou spoločnosťou	0,00

Čl. VI
Informácie na podsúvahových účtoch

Ďalšie informácie

Informácie o významných položkách prenajatého majetku, majetku prijatého do úschovy, o odpísaných pohľadávkach, o záväzkoch z finančného prenájmu.

Informácie o údajoch na podsúvahových účtoch:

Druh položky	Opis položky	Hodnota	Účet
Neobežný majetok OvZP	DNM a DHM majetok v účt. evidencii OvZP BSK	237.851.138,06	771
Prenajatý majetok	Výpočtová technika - PC, elektromobil, pozemky	77.648,55	754
Materiál v skladoch civilnej ochrany	Materiál CO	3.234,27	753
Drobný NM v používaní	Licencie, softvér	15.587,62	752

Drobný HM v používaní	Kancelársky nábytok, prístroje	1.111.341,30	751
Spolu		**239.058.949,80**	**7xx**

Položky podsúvahového účtu 771 tvoria obstarávacie ceny DNM a DHM v účtovnej evidencii jednotlivých organizácií v zriaďovateľskej pôsobnosti BSK (ďalej „OvZP") v analytickom členení podľa druhu majetku.
Prenajatý majetok zahŕňa najmä:

- Zmluvu o výpožičke č.1/2009 s MVaRR SR predstavuje motorové vozidlo pre účel plnenia úloh v rámci Operačného programu Bratislavský kraj v hodnote 14.742,61 eur.
- Zmluvy o výpožičke č.2/2009, 3/2010 a 4/2011s MVaRR SR predstavuje výpočtovú a kancelársku techniku pre účel plnenia úloh v rámci Operačného programu Bratislavský kraj v hodnote 16.433,71 eur
- Zmluvu o nájme nehnuteľnosti č. 2012/545/PRA s URBAR pozemkové spoločenstvo Devínska Nová Ves a Zmluvu o nájme nehnuteľnosti č. 2012/580/PRA s Družstvom podielnikov Devín - pozemky pod Cyklomostom Slobody v hodnote 9.629,78 eur.
- Zmluvu o nájme č.9/2012 s Západoslovenskou energetikou a.s. o nájme elektromobilu Citroen C-ZERO v hodnote 35.460,- eur
- Zmluvy o nájme nehnuteľnosti č. 2013/193/PRA s MČ BA - Devínska Nová Ves, pozemky pod Cyklomostom v hodnote 15,80

Čl. VII
Informácie o iných aktívach a iných pasívach

1. Iné aktíva a iné pasíva

Prehľad o iných aktívach a iných pasívach BSK je uvedený v tabuľke č.11 „Informácie o iných aktívach a iných pasívach" (viď Tabuľková časť)

a) Opis a hodnota iných aktív

Údaje o budúcom práve BSK zo zmlúv o poskytnutí nenávratného finančného príspevku:

Názov poskytovateľa nenávratného finančného príspevku	**Číslo projektu**	**Predmet zmluvy**	**Schválený rozpočet = Skutočné náklady v 2013**	**Hodnota prefinancovaných nákladov z vlastných prostriedkov BSK nerefundovaných poskytovateľom NFP k 31.12.2013**
Ministerstvo pôdohospodárstva a rozvoja vidieka SR	943 Recom	Sieťovanie partnerov pre Program cezhraničnej spolupráce SK-AZ 2007-2013, podpora žiadateľov programu. Analýza potenciálu sietí .	42 697,79	23 061,34
Ministerstvo pôdohospodárstva a rozvoja vidieka SR	942 Aktivity TA	Technická asistencia vrámci Programu cezhraničnej spolupráce SK-AT 2007-2013. Podpora žiadateľov vrámci programu, konzultácie, informácie o programe	25 569,78	48 862,87

Ministerstvo pôdohospodárstva a rozvoja vidieka SR	961 Za mostom	Podporný projekt k Cyklomostu slobody zameraný na marketingovú kampaň, výstavbu Pamätníka obetiam železnej opony, cyklomapy, brožúra, cykloportál.	62 245,25	59 132,99
Ministerstvo pôdohospodárstva a rozvoja vidieka SR	963 Perimost	Výstavba 4 cykloodpočívadiel popri cyklotrasách na území BSK, značenie cyklotrás.	85 054,89	80 791,46
Ministerstvo pôdohospodárstva a rozvoja vidieka SR	966 Family net	Vytvorenie systému zlavových rodinných kariet, pre rodiny s detmi pre cezhraničné regiony.	11 604,01	6 748,81
Ministerstvo pôdohospodárstva a rozvoja vidieka SR	960 Destinatour 2013	Vytvorenie inštitucionálnej siete destinačného manažmentu v SR (cestovný ruch)	186 102,22	245 395,21
Ministerstvo životného prostredia SR	964 TransDanube	Rozvoj oblasti povodia Dunaja	82 048,27	51 160,23
Ministerstvo pôdohospodárstva a rozvoja vidieka SR	970 AnZa most I.	Rrealizačná projektová dokumentácia ku stavbe regionálneho cestného mosta	7 342,42	6 975,30
Ministerstvo pôdohospodárstva a rozvoja vidieka SR	971 ISRMO	Rekonštrukcia SŠ Vazovova	10 000,00	9 500,00
Ministerstvo pôdohospodárstva a rozvoja vidieka SR	965 EdTrans	Podpora odborného vzdelávania a prispôsobenie na podmienky praxe v cehraničnom regióne	29 576,70	28 097,87
Ministerstvo pôdohospodárstva a rozvoja vidieka SR	SO/RO OP Bratislavský kraj	Aktivity projektu Technická pomoc - výdavky výkonu činností SO/RO pre Operačný program Bratislavský kraj	113.000,00	107.350,00
Spolu			**655.241,33**	**667.076,08**

Zoznam nehnuteľného majetku, ktorý BSK využíva ale nevlastní:

- **Divadlo ARÉNA** - pozemky pod parkoviskom využíva Divadla Aréna, ide o vlastníctvo HM SR Bratislavy – bez zmluvy (parkovisko).
- **Gymnázium J. Papánka, Vazovova, BA** - k pozemku pod budovou p.č. 7999/1 nie je evidovaný právny vzťah na LV - budova vo vlastníctve BSK.
- **Gymnázium, Pankúchova, BA** - pozemky sú vo vlastníctve HM SR Bratislavy (LV 1748), budova vo vlastníctve BSK.
- **Úrad BSK** - pozemky sú vo vlastníctve HM SR Bratislavy (LV 1748), budova vo vlastníctve BSK.
- **Gymnázium, Malacky** - nevysporiadané pozemky pod budovami a areálom školy – nie je evidovaný právny vzťah na LV .
- **Stredná priemyselná školy elektrotechnická, Hálova, BA** - pozemky sú vlastníctvom HM SR Bratislavy (LV 2159), budova vo vlastníctve BSK.
- **Škola úžitkového výtvarníctva J. Vydru, Dúbravská cesta 11, BA** - pozemky tvoriace areál školy sú vo vlastníctve SR – Správy účelových zariadení SAV (LV 1500), budovy vo vlastníctve BSK.

- **Stredná odborná škola podnikania, Znievska 2-4, BA** - pozemky sú vlastníctvom HM SR Bratislavy (LV 1748), budovy vo vlastníctve BSK.
- **Stredná odborná škola zdravotnícka, Strečnianska 20, BA** - pozemky sú vlastníctvom HM SR Bratislavy (LV 1748), budovy vo vlastníctve BSK.
- **Stredná odborná škola (bývalá ZSŠ potravinárska), Farského 9, BA po zlúčení aj areál Harmincova 1** - pozemky (na Farského 9) sú vlastníctvom HM SR Bratislavy (LV 1748), budovy vo vlastníctve BSK.
- **Obchodná akadémia, Dudova 4, BA** - pozemky sú vlastníctvom HM SR Bratislavy (LV 1748), budovy vo vlastníctve BSK.
- **Pedagogická a sociálna akadémia, Bullova 2, BA** - k pozemkom pod areálom školy nie je evidovaný právny vzťah na LV.
- **SOŠ (býv. SOU pôšt a telekomunikácií), Hlinická 1, BA** - pod budovami sú neusporiadané pozemky - nie je evidovaný právny vzťah v katastri nehnuteľností na parcelu
- **SOŠ technická (SOU strojárske), Vranovská 4, BA** - areál školy tvorí časť nevysporiadaných pozemkov.
- **DSS pre deti a dospelých KAMPINO, Haanova 36-38, BA** - pozemky sú vo vlastníctve HM SR Bratislavy (LV 1748).
- **Poliklinika Karlova Ves** - budova polikliniky – pozemky nevysporiadané.

Aktuálne majetkovo - právne súdne spory:
Aktívne:

- Stredné odborné učilište nábytkárske /Bratislavský samosprávny kraj vstúpil do konania/ c/a JUDr. Vojtech Agner, správca konkurznej podstaty UNICOMEX, spol. s.r.o. Okresný súd Bratislava II, č. k. 14C/253/2002 o určenie vlastníctva /SOU nábytkárske/. Krajský súd doposiaľ vo veci nerozhodol.
- Bratislavský samosprávny kraj c/a Hlavné mesto SR Bratislava, o určenie vlastníckeho práva k nehnuteľnostiam k ú. Trnávka, /SOU stavebné, Ivánska cesta/ Okresný súd Bratislava II, (č. k. 15C 101/2006) č. k. 8 Co 506/2006 v r. 2007zamietol návrh podane odvolanie - Krajský súd potvrdil prvostupňový Rozsudok a zaviazal BSK k úhrade súdneho poplatku. Na základe podaného odvolania KS Uznesením zrušil poplatkovú povinnosť. Dňa 18.1.2008 BSK podal Dovolanie voči Uzneseniu Krajského súdu č.k. 8 Co 506/2006
- Bratislavský samosprávny kraj c/a Káčerová Nataša, Milan Jančík. Okresný súd Bratislava III, č. k. 18C/104/2004 o neplatnosť právneho úkonu a určenie vlastníckeho práva /SOU elektrotechnické/.
- Bratislavský samosprávny kraj c/a HM SR Bratislava. Okresný súd Bratislava I. č. k. 22C 61/2006 o určenie vlastníckeho práva /DSS Javorinská, časť Ľubinská/.
- Bratislavský samosprávny kraj c/a Helena Liďáková a spol. Okresný súd Bratislava IV, č. k. 16C 161/2008 o určenie vlastníckeho práva k pozemkom /SOU strojárske J. Jonáša/ Rozsudkom zo dňa 30.4.2013 súd rozhodol, že výlučným vlastníkom dotknutých pozemkov je BSK.
- Bratislavský samosprávny kraj c/a HM SR Bratislava o určenie vlastníckeho práva Okresný súd Bratislava III, č. k. 19 C 130/2008. /ZSŠ polygrafická, Račianska/. Rozsudok KS v prospech BSK nadobudol právoplatnosť – pozemky sa stanú vlastníctvom BSK.
- Žaloba o určenie vlastníckeho práva - Bratislavský samosprávny kraj c/a SR v zastúpení SPF Okresný súd Pezinok / pozemky pri kaštieli vo Veľkom Bieli / č. k. 9 C 85/2009
- Bratislavský samosprávny kraj c/a Edita Hrozáňová a spol. Okresný súd Bratislava III, č. k. 7C/34/2006 o určenie neplatnosti právneho úkonu a určenie vlastníckeho práva k nehnuteľnosti. Rozsudok KS v prospech BSK nadobudol právoplatnosť – pozemky sa stanú vlastníctvom BSK
- Bratislavský samosprávny kraj c/a v 1.rade Anna Sajanová a spol. o neplatnosť právneho úkonu a určenie vlastníckeho práva, č. k. 11 C 323 /2008-91. Uzavretá Dohoda o urovnaní, toho času došlo k späťvzatiu žaloby zo strany BSK. Konanie ukončené v prospech BSK.

b) Opis a hodnota iných pasív vyplývajúcich zo súdnych rozhodnutí:

Aktuálne majetkovo - právne súdne spory:
Pasívne:

- Regina Viková c/a SR – Mestská časť Bratislava Staré mesto a spol.- BSK o určenie vlastníckeho práva k nehnuteľnosti č.k. 10C/52/1996
- Matilda Lednárová c/a SOU obchodné, Na pántoch /návrh Bratislavského samosprávneho kraja na vstup do konania/Okresný súd Bratislava III, č. k. 6C/35/2000 o určenie vlastníctva a iné - spor o pozemok. Toho času prebieha pokus o zmier
- Cirkevný zbor c/a KÚ v Bratislave o určenie vlastníctva a vydanie veci OS BA i. č.k. 9C/525/1995 /Konzervatórium/ - spor o pozemok a budovu. Najvyšší súd SR vec vrátil na nové konanie v prospech navrhovateľa.
- Aldor a spol. c/a BSK (nie sme žalovanou stranou) v spore OS BA I. č.k. 11C 21/2000 o neplatnosť rozhodnutia/Konzervatórium, Konventná/ - spor o pozemok a budovu, návrh o určenie vlastníckeho práva. V konaní sú značné prieťahy.
- Rímskokatolícka cirkev c/a 1. HM SR Bratislava 2. Bratislavský samosprávny kraj, Okresný súd Bratislava III, č. k. 43C 16/2007 o vydanie veci /ZSŠ polygrafická, Račianska/ - spor pozemok. Konanie prerušené.
- Nataša Káčerová c/a BSK o určenie vlastníckeho práva, č. k. 18C/104/2004 - konanie súvisí s konaním č. o neplatnosť právneho úkonu a určenie vlastníckeho práva a s konaním č. 7 C/34/06 – ide o ten istý predmet sporu. Konanie prerušené.
- Jozefa Brízová c/a BSK o určenie, že pozemky patria do pozostalosti, č.k. 4C/997/2008 OS Pezinok /DSS Hestia/ - pozemok a stavba. Vo veci sa koná.
- Navrhovateľ v 1. rade - VOBE spol. s.r.o., 821 04 Bratislava, IČO: 35744731, v 2. rade - Viera Javorová, rod. Brunauer, nar. 17.03.1948, trvale bytom Dolná Trnavská 17, Žilina, v 3. rade- Ivan Brunauer rod. Brunauer, nar. 30.7.1954, trvale bytom Humenské nám. 5, Bratislava všetci zastúpení JUDr. Annou Čukanovou, advokátkou proti c/a odporcovi v 1. rade - Hlavné mesto SR Bratislava, Primacialne nám. 1, Bratislava IČO: 00603481, odporcovi v 2. rade- PHVH SOLUTION II, s.r.o., Karadžičová 12, 821 08 Bratislava, IČO: 44129955, odporcovi v 3. rade - PHOENIX Zdravotnícke zásobovanie, a. s., Pribylinská 2/A, Bratislava – Ružinov, 831 04 Bratislava, IČO: 34142841, odporcovi v 4. rade – Bratislavský samosprávny kraj, Sabinovská 16, 820 05 Bratislava, IČO:36063606, Spor o určenie vlastníckeho práva k nehnuteľnosti – objekt dielní na Galvaniho ulici v Bratislave a pozemky a stavby v správe SOŠ drevárskej, Pavlovičova 3, 821 04 Bratislava. Pojednávanie ešte nebolo vytýčené.

c) Zoznam nehnuteľných kultúrnych pamiatok spravovaných účtovnou jednotkou

Prehľad o kultúrnych pamiatkach v majetku BSK je uvedený v tabuľke č.12 (viď Tabuľková časť)

Zoznam NKP v majetku účtovnej jednotky BSK:

Nehnuteľná kultúrna pamiatka	Inventárne číslo	Hodnota
Kaštieľ Veľký Biel, NKP č.553	1/801/00032	66 486,09
Kaštieľ v Malinove, NKP č. 452	1/801/00051	290 122,62
park v Malinove, NKP č. 452	9/093/00188-00190	7 029 014,40
Budova synagógy v Senci NKP č.2275	1/801/00058	0,25
Spolu		**7 385 623,36**

Zoznam organizácií v zriaďovateľskej pôsobnosti BSK, ktoré majú NKP v správe a evidujú ich na triede 0 vo svojom účtovníctve:

- DSS Stupava, NKP č.540
- Konzervatórium, Tolstého, NKP č.453, 469 a 533
- Gymnázium Grosslingova, NKP č.256
- SPŠ strojnícka, Fajnorovo nábr., NKP č.572
- SPŠ elektrotech. Zochova, NKP č.483
- Divadlo Aréna, NKP č. 652
- Malokarpatské múzeum Pezinok, NKP č.507, 517 a 543
- Malokarpatské osvetové stredisko Modra, NKP č.48
- Jazyková škola Palisády, NKP č.608
- ZŠ a Gymnázium s vyuč. jazykom maďarským, Dunajská 13 BA, NKP č. 717/1

Čl. VIII
Informácie o spriaznených osobách a o ekonomických vzťahoch účtovnej jednotky a spriaznených osôb

1. Informácie o spriaznených osobách a o ekonomických vzťahoch účtovnej jednotky a spriaznených osôb

Spoločnosti, v ktorých má BSK finančný podiel	Podiel v %
1.župná, a.s.	100
Regionálne cesty Bratislava, a.s.	68
Bratislavská integrovaná doprava, a.s.	65
Bratislavská regionálna koľajová spoločnosť, a.s.	9
Eurovalley, a.s.	1

BSK uskutočnil v roku 2013 nasledujúce transakcie so spriaznenými osobami:

Transfery s rozpočtovými a príspevkovými organizáciami v zriaďovateľskej pôsobnosti:
Bežné transfery poskytnuté OvZP BSK:

Transakcie s OvZP	Hodnota za rok 2013	Poznámka
Rozpočtové organizácie	19.818.484,91	Poskytnutý bežný transfer
Príspevkové organizácie	6.166.360,90	Poskytnutý bežný transfer
Spolu	**25.984.845,81**	

Podrobný rozpis bežných transferov poskytnutých rozpočtovým organizáciám:

IČO	Názov rozpočtovej organizácie	Spolu
00160229	Gymnázium Malacky	71 825,71
00160326	Gymnázium Antona Bernoláka	37 073,26
00162311	SOŠ vinársko - ovocinárska Modra	424 423,77
00162787	Pedagogická a kultúrna akadémia, Modra	33 603,15
00364193	DSS a zariadenie pre seniorov Kaštieľ	1 627 029,00
00603279	DSS pre deti a rehabilitačné stredisko ROSA	2 170 144,42
00603287	DSS pre deti,dospelých a ZPB GAUDEAMUS	1 554 951,70
00604879	DSS prof. K.Matulaya pre deti a dosp.	1 057 646,23
00604950	DSS pre deti a dospelých, Javorinská	578 140,21
00604968	DSS pre deti a dospelých SIBÍRKA	620 908,60
00605760	Gymnázium Alberta Einsteina	127 924,84
00605786	Gymnázium L. Novomeského	68 957,78

00605808	Konzervatórium v Bratislave	13 681,24
00607291	Školský internát, Trnavská 2	277 479,79
00607304	Stredná zdravotnícka škola, Záhradnícka 44	7 379,23
00641413	DSS pre deti a dospelých KAMPINO	607 188,42
00654787	DSS pre dospelých, Báhoň	1 452 984,73
00654795	DSS pre deti a dospelých MEREMA	764 225,97
17050197	Gymnázium K.Štúra Modra	4 511,78
17050201	Gymnázium Pezinok	21 118,32
17319161	SPŠ elektrotechnická, K.Adlera 5 BA	40 914,57
17327652	Obchodná akadémia, Nevädzova BA	29 673,83
17327661	SPŠ elektrotechnická, Hálova 16	71 644,10
17327717	SOŠ podnikania, Strečnianska 20	57 067,27
17337020	Športové gymnázium, Ostredkova BA	85 599,75
17337046	Gymnázium Jána Papánka	110 935,84
17337062	Gymnázium Ivana Horvátha	22 212,81
17337071	Gymnázium Hubeného č.23	98 509,13
17337089	ZŠ a Gymnázium s vyučovacím jazykom maďarským	138 450,53
17337101	Gymnázium Gröslingova	33 042,58
30775302	Tanečné konzervatórium Evy Jaczovej	143 503,18
30775311	SPŠ dopravná, Kvačalova BA	19 284,23
30775329	Škola úžitkového výtvarníctva J.Vydru, Dúbravská cesta BA	115 561,74
30775353	SPŠ elektrotechnická, Zochova BA	5 614,85
30775361	Pedagogická a sociálna akadémia, Bullova BA	83 028,70
30775396	SPŠ strojnícka, Fajnorovo nábr. BA	53 060,27
30775400	SOŠ masmediálnych a informačných štúdií, Kadnárová 7	103 193,92
30775418	Obchodná akadémia, Račianska	85 989,71
30775434	Obchodná akadémia, Dudova BA	72 850,22
30778956	Gymnázium Pankúchova 6	124 521,82
30797799	Spojená škola s vyučovacím jazykom maďarským	77 726,17
30798281	DSS Plavecké Podhradie	696 304,22
30804191	DSS a zariadenie pre seniorov Rača	1 971 030,03
30843251	DSS pre deti a dospelých INTEGRA	726 642,77
31105246	DSS HESTIA	247 741,54
31750761	DSS Rozsutec, Bratislava	368 555,42
31770398	DSS a zar. pre seniorov, Hrnčiarska	826 865,91
31787088	Škola pre mimoriadne nadané deti a gymnázium	226 634,39
31793185	Stredná zdravotnícka škola, Strečnianska 20	38 868,96
31817483	SOŠ záhradnícka Gustáva Čejku	248 414,77
31874452	Obchodná akadémia Pezinok	24 866,68
42128919	Spojená škola, Ivanka pri Dunaji	870 062,54
42253888	SPŠ stavebná a geodetická, Drieňová BA	30 129,20
42253900	SOŠ chemická, Vlčie hrdlo 50, Bratislava	448 785,11
SPOLU		**19 818 484,91**

Podrobný rozpis bežných transferov poskytnutých príspevkovým organizáciám:

IČO	Názov príspevkovej organizácie	Spolu
00164879	Bratislavské bábkové divadlo	507 455,00
00180289	Malokarpatské osvetové stredisko v Modre	286 000,00
00350095	Malokarpatské múzeum v Pezinku	294 977,96
00351822	SOŠ, Komenského 27, Pezinok	59 999,79
00513032	Malokarpatská knižnica v Pezinku	241 643,00
00678350	Divadlo ASTORKA Korzo '90	824 900,00
00891657	SOŠ automobilová J.Jonáša 5, BA	180 491,79
00893161	SOŠ elektrotechnická, Rybničná 59, BA	3 429,67

00893463	SOŠ obchodu a služieb Samuela Jurkoviča, Skenárova 1, BA	44 511,83
00893471	SOŠ hotelových služieb a obchodu, Na Pántoch 9, BA	221 386,02
00893862	Divadlo LUDUS	267 551,53
00894915	SOŠ polygrafická, Račianska 190, BA	317 628,46
17050332	SOŠ technická, Vranovská 4, BA	378 491,08
17053871	SOŠ, Svätoplukova 2, BA	63 485,97
17054281	SOŠ, Farského 9, BA	15 912,53
17055415	SOŠ informačných technológií, Hlinická 1, BA	111 957,41
17314895	SOŠ, Račianska 105, BA	27 601,39
17314909	SUŠ scénického výtvarníctva, Sklenárova 7, BA	61 660,57
17319145	Jazyková škola, Palisády 38, BA	632 018,90
17336236	Poliklinika Karlova Ves	0,00
30777810	Divadlo ARÉNA	929 028,00
30866499	Spojená škola, Tokajícka 24, BA	33 739,15
31754104	SOŠ drevárska	
31780466	Hotelová akadémia, Mikovíniho 1, BA	50 558,77
31787142	Jazyková škola pri Gymnáziu J. Papánka, Vazovova 6, BA	29 970,00
31797920	SOŠ dopravná, Skenárova 9, BA	51 848,76
36064386	SOŠ, Kysucká 14, Senec	120 205,63
42128790	SOŠ, Ivanská cesta 21, BA	236 250,37
SPOLU		**6 166 360,90**

Kapitálové transfery poskytnuté OvZP BSK:

Transakcie s OvZP	**Hodnota za rok 2013**	**Poznámka**
Rozpočtové organizácie	95.086,45	Poskytnutý kapitálový transfer
Príspevkové organizácie	95.498,00	Poskytnutý kapitálový transfer
Spolu	**190.584,45**	

Podrobný rozpis kapitálových transferov poskytnutých rozpočtovým organizáciám:

IČO	Názov organizácie	Spolu
00603279	DSS pre deti a rehabilitačné stredisko ROSA	9 612,00
00603287	DSS pre deti,dospelých a ZPB GAUDEAMUS	16 551,92
00604879	DSS prof. K.Matulaya pre deti a dosp.	2 652,00
00605786	Gymnázium L. Novomeského	18 212,40
00641413	DSS pre deti a dospelých KAMPINO	3 228,00
00654787	DSS pre dospelých, Báhoň	6 257,39
17337020	Športové gymnázium, Ostredkova BA	3 120,00
17337071	Gymnázium Hubeného č.23	11 983,20
30775418	Obchodná akadémia, Račianska	6 777,44
30798281	DSS Plavecké Podhradie	5 598,00
30804191	DSS a zariadenie pre seniorov Rača	2 998,80
30843251	DSS pre deti a dospelých INTEGRA	2 153,30
31750761	DSS Rozsutec, Bratislava	5 942,00
SPOLU		**95 086,45**

Podrobný rozpis kapitálových transferov poskytnutých príspevkovým organizáciám:

IČO	Názov príspevkovej organizácie	Spolu
00180289	Malokarpatské osvetové stredisko v Modre	693,00
00351822	SOŠ, Komenského 27, Pezinok	11 280,00
00893471	SOŠ hotelových služieb a obchodu, Na Pántoch 9, BA	11 209,00
17050332	SOŠ technická, Vranovská 4, BA	16 117,20
17055415	SOŠ informačných technológií, Hlinická 1, BA	38 100,00

30866499	Spojená škola, Tokajícka 24, BA	18 098,80
	SPOLU	**95 498,00**

BSK uskutočnil v priebehu účtovného obdobia nasledovné transakcie s obchodnými spoločnosťami:

Transakcie s dcérskymi podnikmi	Rok 2013	Poznámka
1.Župná, a.s.		
- poskytnutie ďalšej tranže návratnej finančnej výpomoci (NFV)	35.000,00	Navýšenie poskytnutej NFV z r. 2010 na vysporiadanie záväzkov a na krytie nevyhnutných prevádzkových nákladov
- úroky z poskytnutej NFV	9.821,20	Vyčíslené výnosy za rok 2013 z poskytnutej NFV na vysporiadanie záväzkov a na krytie nevyhnutných prevádzkových nákladov
Regionálne cesty Bratislava, a.s.		
- dodávateľské bežné faktúry	8.373.981,05	Za výkon správy majetku, údržbu ciest II. a III. triedy
- dodávateľské investičné faktúry	4.554.313,87	Za rekonštrukciu ciest II. a III. triedy a mostov
- odberateľské refundačné faktúry	18.219,32	Refundácia poistného za motorové vozidlá a zverený majetok
-odberateľské faktúry	180.000,00	Za nájomné nebytových priestorov
Bratislavská integrovaná doprava, a.s.		
- dodávateľské investičné faktúry	288.600,00	Služby v rámci projektu Bratislavskej integrovanej dopravy

Čl. IX
Informácie o rozpočte a hodnotenie plnenia rozpočtu

1. Informácie o rozpočte a hodnotenie plnenia rozpočtu

Informácie o rozpočte sa nachádzajú v tabuľke č. 13 až 15 (viď Tabuľková príloha).

Rozpočet Bratislavského samosprávneho kraja na rok 2013 bol schválený uznesením č. 113/2012 na riadnom zasadnutí Zastupiteľstva BSK dňa 10. decembra 2012. Rozpočet BSK bol v súlade s § 10 ods. 3 a ods. 7 zákona č. 583/2004 Z. z. o rozpočtových pravidlách územnej samosprávy v znení neskorších predpisov schválený ako vyrovnaný, v členení na bežný rozpočet, kapitálový rozpočet a finančné operácie. Bežný rozpočet bol zostavený ako prebytkový a kapitálový rozpočet ako schodkový.
V priebehu roka 2013 bol rozpočet upravený zmenami, ktoré schválilo Zastupiteľstvo BSK a rozpočtovými opatreniami, na ktoré bol predseda samosprávneho kraja v zmysle schválených uznesení poverený právomocou vykonať zmeny rozpočtu BSK, a to v súlade s:

- uznesením Zastupiteľstva BSK č. 113/2012 zo dňa 10.12.2012, ktorým Zastupiteľstvo BSK schválilo rozpočet BSK na roky 2013 – 2015,
- uznesením Zastupiteľstva BSK č. 24/2013 zo dňa 19.4.2013, ktorým Zastupiteľstvo BSK schválilo zmenu rozpočtu BSK na rok 2013,
- zákonom č. 583/2004 Z. z. o rozpočtových pravidlách územnej samosprávy v znení neskorších predpisov,
- zákonom č. 523/2004 Z. z. o rozpočtových pravidlách verejnej správy v znení neskorších predpisov.

Predseda BSK bol na základe Uznesenia č. 113/2012 zo dňa 10.12.2012 a v zmysle § 11 ods. 2. písm. d) zákona č. 302/2001 Z. z. o samospráve vyšších územných celkov v znení neskorších predpisov splnomocnený:

- upresňovať v priebehu roka výdavky rozpočtu na rok 2013 v rámci programu medzi podprogramami a prvkami,

- rozpočet programov 6 - Komunikácie, 7 - Doprava a 13 - Administratíva, podprogramu 8.9 – Ostatné výdavky na školstvo a 11.3 – Poradenstvo a manažment sociálnej infraštruktúry na rok 2013 presúvať v priebehu rozpočtového roka podľa potreby na ostatné programy, podprogramy a prvky,

- v súlade s § 10 a § 14 ods. 2 písm. a) zákona č. 583/2004 Z. z. o rozpočtových pravidlách územnej samosprávy a o zmene a doplnení niektorých zákonov v znení neskorších predpisov robiť presuny rozpočtovaných prostriedkov v rámci schváleného rozpočtu, pričom sa nemenia celkové príjmy a celkové výdavky, t. j. robiť presuny medzi bežnými a kapitálovými výdavkami v rámci programu 6 – Komunikácie, v rámci podprogramu 3.3: Majetok – investície, údržba a v rámci podprogramu 1.1 - Výkon funkcie predsedu, podpredsedov a poslancov zastupiteľstva BSK podľa potreby v priebehu rozpočtového roka, tak, aby bolo zabezpečené, že bežný rozpočet bude vyrovnaný alebo prebytkový.

2. Výška dlhu

Informácie o výške dlhu BSK sa nachádzajú v tabuľke č.16 „Výška dlhu obce alebo vyššieho územného celku" (viď Tabuľková časť)

K 31.12.2012 predstavovalo zadlženie BSK v zmysle uvedenej legislatívnej normy celkom 38,15%, čo v absolútnom vyjadrení predstavuje sumu 42 010 668,54 eur. V roku 2012 boli z novoprijatých úverov použité prostriedky na predfinancovanie projektov EÚ, ktoré budú v ďalších obdobiach refundované späť do rozpočtu BSK, v celkovej výške 589 260,96 eur.
K 31.12.2013 predstavovalo zadlženie BSK v zmysle §17, ods. 6), písm. a celkom 34,78%, čo v absolútnom vyjadrení predstavovalo sumu 38 778 593,15 eur. V roku 2013 bola refundovaná z prostriedkov EÚ celá čiastka z roku 2012 a z novoprijatých úverov neboli použité žiadne prostriedky na predfinancovanie projektov EÚ.

Čl. X
Informácie o skutočnostiach, ktoré nastali po dni, ku ktorému sa zostavuje účtovná závierka do dňa zostavenia účtovnej závierky

1. Informácie o skutočnostiach, ktoré nastali po dni, ku ktorému sa zostavuje účtovná závierka do dňa zostavenia účtovnej závierky

Po 31.12.2013 nenastali žiadne udalosti, ktoré by mali významný vplyv na verné zobrazenie skutočností, ktoré sú predmetom účtovníctva.

ORGANIZAČNÁ ŠTRUKTÚRA ORGÁNOV A ÚRADU BRATISLAVSKÉHO SAMOSPRÁVNEHO KRAJA
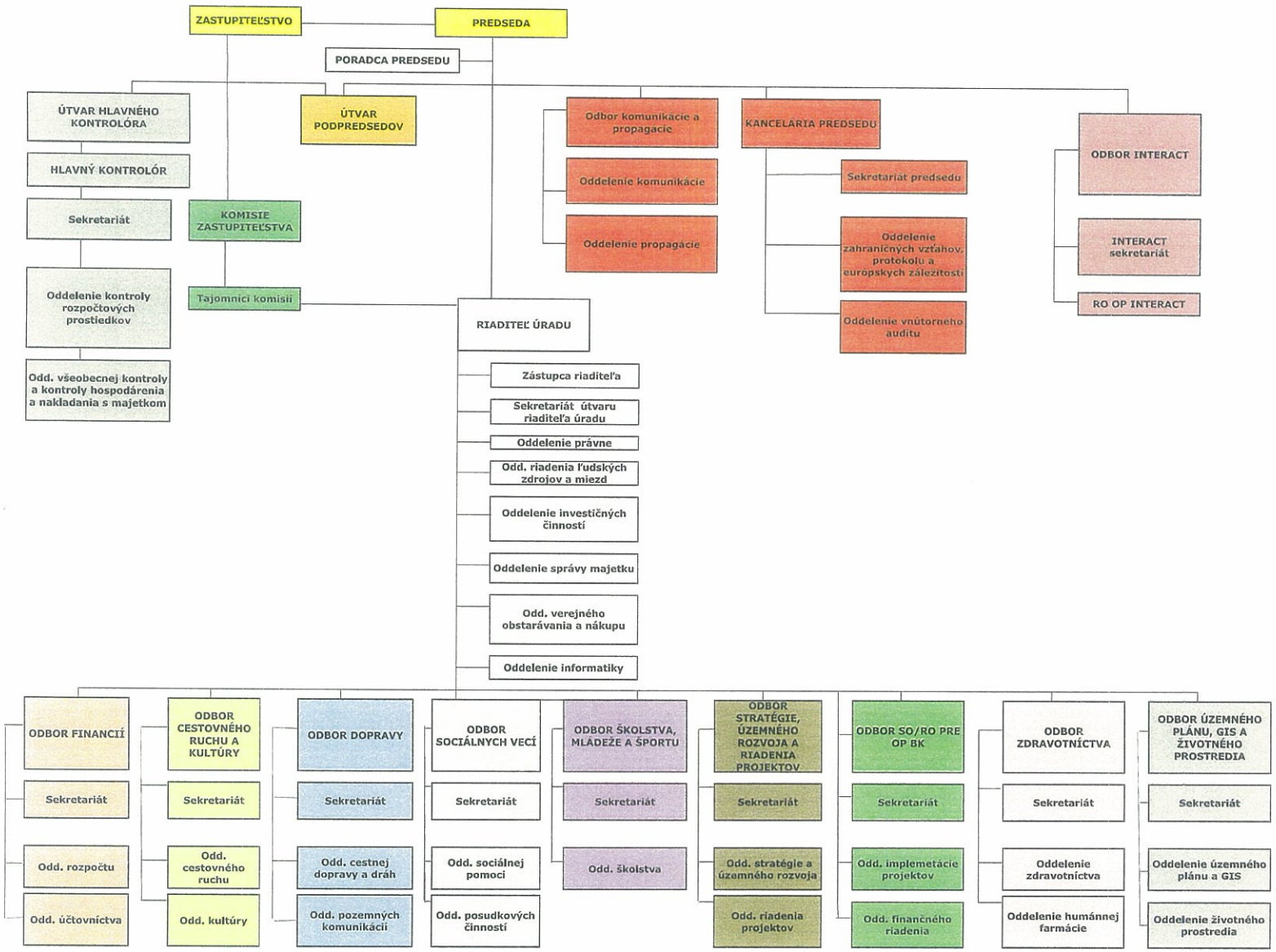
Príloha č. 2 k Organizačnému poriadku platnemu k 1.10.201