

2013

Výročná správa / Annual report





Obsah

Profil spoločnosti	4
Údaje o spoločnosti	5
Orgány spoločnosti	5
Podnikateľské zameranie spoločnosti	6
Správa o hospodárskej činnosti	9
Finančná analýza	12
Predpoklad ďalšieho vývoja činnosti spoločnosti	14
Ostatné doplňujúce údaje	15
Individuálna účtovná závierka a Správa nezávislého audítora	16

Profil spoločnosti

Obchodný názov a sídlo spoločnosti

MRA betón, s.r.o.

Sverepec 365

017 01 Považská Bystrica

História spoločnosti

Spoločnosť MRA betón v právnej forme spoločnosť s ručením obmedzeným (ďalej len MRA betón, s.r.o.), bola založená Spoločenskou zmluvou zo dňa 15.5.2009 a zapísaná do Obchodného registra dňa 30.05.2009. Jediným spoločníkom a zakladateľom je Milan Richtárik. Milan Richtárik začal podnikat' už v roku 1992, kedy si založil živnostenské oprávnenie na prevádzkovanie kamiónovej prepravy sypkých stavebných hmôt najmä pre Považskú cementáreň, a.s. Ladce.

MRA betón, s.r.o. je od začiatku zameraná na výrobu betónových zmesí a poskytovanie komplexných dopravných služieb súvisiacich s dodávkami betónových zmesí, pričom neskôr rozšírila svoj sortiment o špeciálne výrobky ako liate potery, pri ktorých realizuje aj ich pokládku. MRA betón, s.r.o. vlastní dve betonárky, pričom jedna je v Ilave a druhá vo Vlkanovej, ktoré sa zameriavajú na výrobu betónu. Tretia v prenájme, situovaná vo Sverepci je orientovaná na výrobu liatych poterov. V oblasti liatych poterov pôsobí na trhu v okolí 150 km a v oblasti výroby betónových zmesí môže pokryť okruh 40 km. Spoločnosť patrí síce k menším, ale o to flexibilnejším vo svojom odbore. Práve kvalitou, rýchlosťou, ale aj diverzifikáciou svojej výroby sa snaží udržať si svoju konkurencieschopnosť.

Údaje o spoločnosti

Obchodné meno:	MRA betón, s.r.o.
Sídlo:	Sverepec 365, 017 01 Považská Bystrica
Právna forma:	spoločnosť s ručením obmedzeným
Zápis:	Spoločnosť je zapísaná v Obchodnom registri Okresného súdu Trenčín: Oddiel: Sro, vl. č. 21697/R
Deň zápisu do OR:	30.05.2009
Krajina založenia:	Slovenská republika
IČO:	44794 819
DIČ:	2022828225
IČ DPH:	SK2022828225
Základné imanie:	10 000 EUR Výška základné imanie pozostáva výlučne z peňažného vkladu jediného spoločníka, ktorý bol úplne splatený.
Webové sídlo:	www.mra.sk
Email:	beton@mra.sk

Orgány spoločnosti

Valné zhromaždenie:

Spoločnosť MRA betón, s.r.o. má jediného spoločníka - Milan Richtárik (zakladateľ), pôsobnosť valného zhromaždenia vykonáva tento spoločník v zmysle § 132 Obchodného zákonníka.

Štatutárny orgán spoločnosti:

Štatutárnym a výkonným orgánom spoločnosti sú dvaja konatelia:

Milan Richtárik, nar. 09.02.1957, bytom Sverepec 77, 017 01, Slovenská republika,

Jaroslav Richtárik, nar. 01.06.1985, bytom Sverepec 77, 17 01 Slovenská republika.

Každý konateľ má oprávnenie konať v mene spoločnosti samostatne a za spoločnosť podpisuje tak, že k obchodnému menu spoločnosti pripojí svoj vlastnoručný podpis.

Organizačná štruktúra spoločnosti

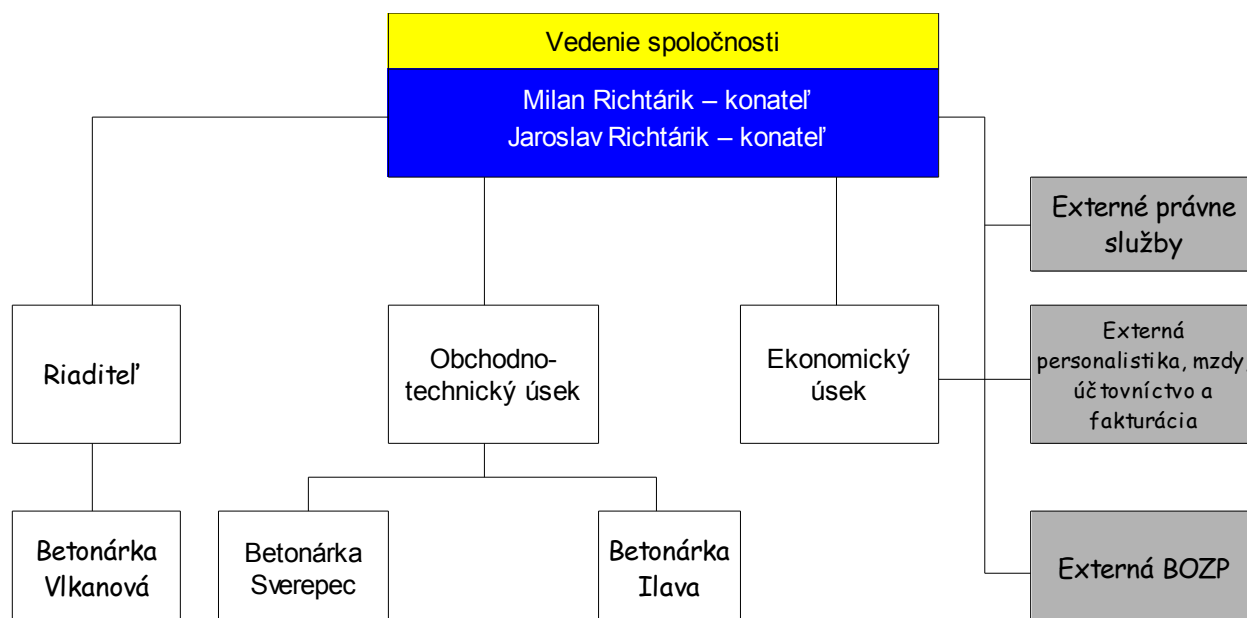

Podnikateľské zameranie spoločnosti

Výrobky a služby

Základným produktom betonárne je výroba transportbetónu, ktorý je vyrábaný v širokom spektre pevnostných tried. Tieto betóny sú vyrábané podľa noriem STN EN 206-1 a STN 73 6123. Okrem výroby transportbetónu sa zaoberáme aj výrobou samonivelačných poterov (ANHYDRIT).

K výrobe je poskytovaná:

- doprava
- čerpanie

Doprava betónových zmesí je riešená prostredníctvom vlastných domiešavačov a čerpadiel betónu. Vozový park tvoria domiešavače o objemoch 5 m³, 7 m³, 9 m³, 10 m³ a 12 m³. Súčasne sme schopní vlastnými prostriedkami zabezpečiť aj prepravu suchých a zavlhlých zmesí.



Potery

Naša spoločnosť sa zaoberá aj dodávkou podlahových systémov. Vďaka veľkému množstvu zrealizovaných stavieb zaručujeme vysokú kvalitu a požadovanú niveletu realizovaných podláh. Za posledné dva roky sme zrealizovali približne 30000 m² poterov. Spokojnosť našich zákazníkov je pre nás prvoradá a sme radi, že sa naši zákazníci na nás obracajú pri všetkých svojich nových projektoch.

Typy potero

- Cementové potery (klasické) hlavnou výhodou je odolnosť voči vode a vlhkosti.
- Liate potery (anhydrity) ideálne riešenie pre podlahové kúrenie. Vďaka minimálnemu množstvu vzduchových pórov umožňuje rýchlu tepelnú vodivosť oproti cementovému poteru.
- Spádové potery

Technológia výroby

Cementový poter s maximálnou veľkosťou zrna 4 mm alebo 8 mm sa mieša na betonárni. Na rozdiel od miešania betónu priamo na stavbe je táto betónová zmes certifikovaná, spĺňa požiadavky technickej normy STN EN 206-1. Toto zaručuje vysokú kvalitu dodávaného materiálu. Maximálny denný výkon pokládky je 300 m².

Anhydritový poter s maximálnou veľkosťou zrna 4 mm sa mieša na betonárni. Materiál spĺňa požiadavky technickej normy STN EN 13813. Maximálny denný výkon pokládky je 600 m².

Správa o hospodárskej činnosti

Spoločnosť MRA betón s.r.o. za celú dobu svojej existencie vykazuje stabilizované hospodárske výsledky, keď po splnení svojich daňových povinností akumuluje čistý zisk na svoj ďalší rozvoj, prípadne na výplatu podielu zo zisku spoločníkovi v súlade s rozhodnutím riadneho valného zhromaždenia spoločnosti.

Spoločnosť MRA betón, s.r.o. dosiahla za rok 2013 celkové výnosy 4 629 845 eur pri celkových nákladoch 4 511 128 eur, čo predstavuje výsledok hospodárenia pred zdanením v hodnote 118 717 eur a po zdanení 86 832 eur. Výsledok hospodárenia pred zdanením narástol o 115,96 % vplyvom zvýšenej produkcie. Pridaná hodnota v roku 2013 bola tvorená vo výške 473 594 eur, čo predstavuje medziročný nárast o 144,83%.

Medzi výnosmi dominujú tržby z predaja vlastných výrobkov a služieb, ktorých podiel predstavuje 92,28 % . Nákladovou položkou s najväčším zastúpením je spotreba materiálu a energie, ktorá sa podieľa 92,27 % na celkových nákladoch.

Vývoj tržieb v roku 2013 je graficky spracovaný nasledovne:

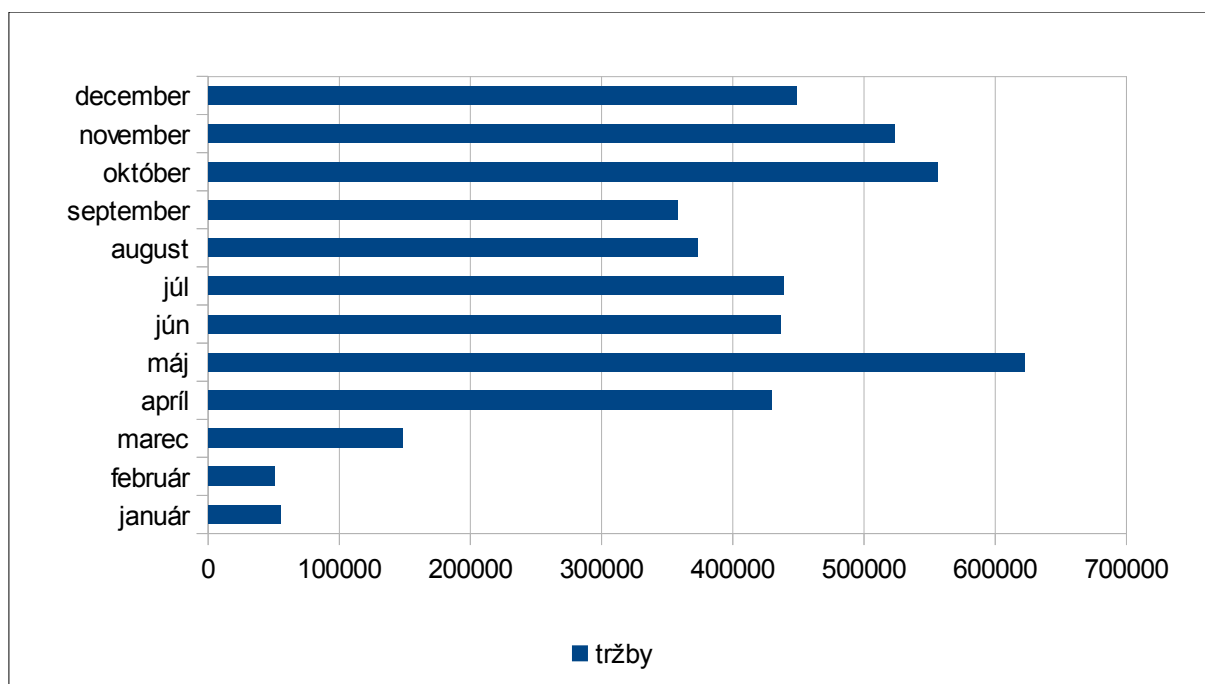

Výkaz ziskov a strát

v EUR	k 31.12.2012	k 31.12.2013
Tržby z predaja tovaru	30630	169148
Náklady vynaložené na obstaranie predaného tovaru	4453	124885
Obchodná marža	26177	44263
Výroba	2479220	4272230
Tržby z predaja vlastných výrobkov a služieb	2479220	4272230
Aktivácia	0	0
Výrobná spotreba	2311958	3842899
Spotreba materiálu a energie	1348472	2294394
Služby	963486	1548505
Pridaná hodnota	193439	473594
Osobné náklady	30987	37826
Dane a poplatky	414	3327
Odpisy nehnuteľného a hnutel'ného dlhodobého majetku	75894	129253
Tržby z dlhodobého majetku a materiálu	6922	3897
Zostatková cena predaného dlhodobého majetku a predaného materiálu	5360	2726
Tvorba a zúčtovanie opravných položiek k pohľadávkam	1869	148817
Ostatné výnosy z hospodárskej činnosti	2811	183811
Ostatné náklady na hospodársku činnosť	25578	196997
Výsledky hospodárenia z hospodárskej činnosti	63070	142356
Výnosové úroky	22	7
Nákladové úroky	7147	12265
Kurzové zisky	136	299
Kurzové straty	866	20
Ostatné výnosy z finančnej činnosti	0	453
Ostatné náklady na finančnú činnosť	242	12113
Výsledky hospodárenia z finančnej činnosti	-8097	-23639
Mimoriadne výnosy	0	0
Mimoriadne náklady	0	0
Výsledky hospodárenia z mimoriadnej činnosti	0	0
Daň z príjmov z bežnej činnosti	15063	31885
Výsledok hospodárenia za účtovné obdobie pred zdanením	54973	118717
Výsledok hospodárenia za účtovné obdobie po zdanení	39910	86832

Štruktúra výnosov 2013



Štruktúra nákladov 2013

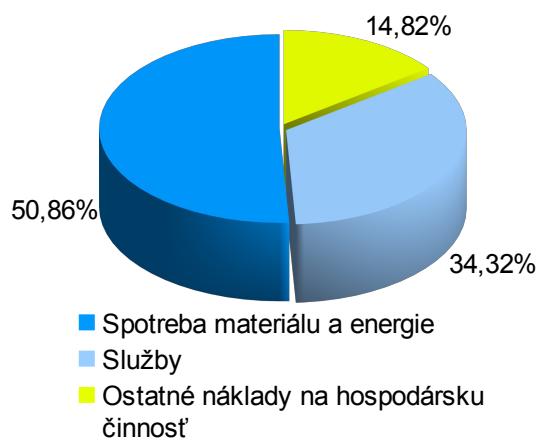

Štruktúra majetku

v EUR	k 31.12.2012	k 31.12.2013
Spolu majetok	2103273	3379096
Neobežný majetok	693773	1048730
Dlhodobý nehmotný majetok	0	0
Dlhodobý hmotný majetok	693773	896230
Dlhodobý finančný majetok	0	152500
Obežný majetok	1408344	2327400
Zásoby	46588	51310
Pohľadávky (dlhodobé a krátke)	1316007	2164884
Finančné účty	45749	111206
Časové rozlíšenie	1156	2966

Štruktúra majetku 2013

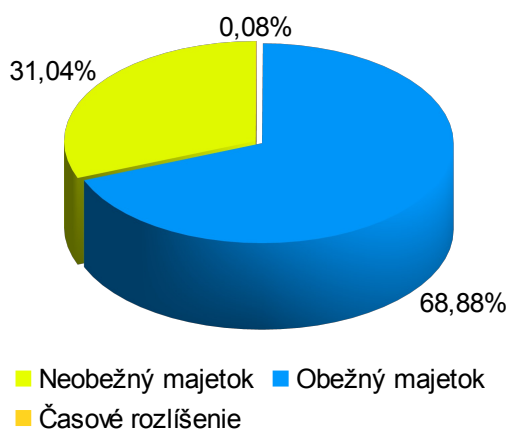

Štruktúra zdrojov 2013

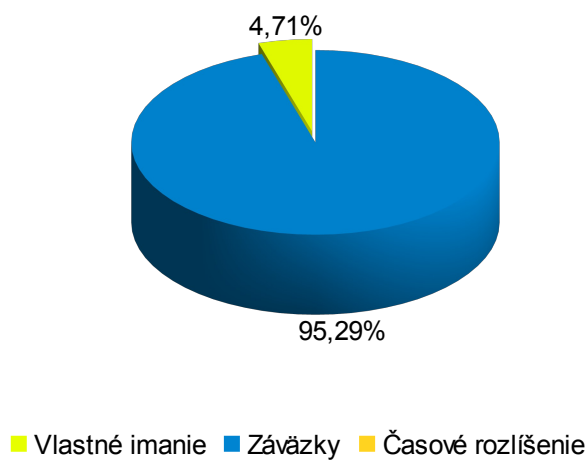

Štruktúra zdrojov

v EUR	k 31.12.2012	k 31.12.2013
Spolu vlastné imanie a záväzky	2103273	3379096
Vlastné imanie	72425	159258
Základné imanie	10000	10000
Kapitálové fondy	0	0
Fondy zo zisku	386	1000
VH minulých rokov	22129	61426
VH za účtovné obdobie	39910	86832
Záväzky	2030848	3219838
Rezervy	1953	29400
Dlhodobé záväzky	750234	687728
Krátkodobé záväzky	1278661	2303149
Bankové úvery	0	199561
Časové rozlíšenie	0	0

Finančná analýza

Analýza rentability

	2012	2013
Rentabilita celkového kapitálu (ROI)	21,38%	53,65%
Rentabilita aktív (ROA)	2,06%	2,98%
Rentabilita tržieb	4,61%	2,58%

Z tabuľky vidieť, že vývoj všetkých ukazovateľov rentability dosahoval kladné hodnoty, čo v konečnom dôsledku znamená, že spoločnosť dosahuje zisk. Rentabilita celkového kapitálu je ukazovateľom intenzity, s akou sa reprodukuje celkový kapitál vložený do spoločnosti. Je žiadúce, aby jeho hodnota bola čo najvyššia, preto môžeme pozitívne hodnotiť nárast ukazovateľa v roku 2013.

Analýza likvidity

(koef.)	2012	2013
Bežná likvidita	1,12	0,85
Celková likvidita	1,16	0,85

Bežná likvidita sa v roku 2013 pohybovala pod rámec odporúčaného limitu (1,1 až 1,5). To znamená, že spoločnosť nieje schopná uhradiť svoje dlhy bez toho, aby

predala svoje zásoby. Hodnoty ukazovateľa celková likvidita sa považujú za optimálne, keď sa ukazovateľ pohybuje v hraniciach (2,0-2,5). Podľa tohto ukazovateľa spoločnosť nedosahovala odporúčané hodnoty, v roku 2013 sa hodnoty tohto ukazovateľa ešte znížila v porovnaní s rokom 2012.

Analýza aktivity

	2012	2013
Doba inkasa pohľadávok	338	179
Doba splácania záväzkov	145	136
Doba obratu zásob	x	80
Doba obratu aktív	479	356

Doba inkasa pohľadávok sa v roku 2013 oproti roku 2012 znížila o 158 dní, ale aj tak päťnásobne prevyšuje bežnú hranicu obchodného úveru 30 dní. Táto skutočnosť vplýva na dobu, za ktorú je spoločnosť schopná splácať svoje záväzky. V roku 2013 sa doba splatnosti záväzkov znížila o 9 dní, ale i napriek tomu nemôžeme povedať o optimálnom vývoji. Odporúčaná hodnota doby obratu zásob je do 60 dní. V roku 2012 ÚJ účtovala zásoby spôsobom B.

Analýza zadĺženosti

	2012	2013
Stupeň samofinancovania	13,45%	37,48%
Stupeň zadĺženosti	86,50%	62,52%
Krytie úrokov	8,69	10,68
Platobná neschopnosť	1,09	1,18

Ukazovatele zadĺženosti vypovedajú o podiele dlhu na financovaní aktív podniku. V roku 2013 predstavuje tento podiel 62,52 % a následne podiel vlastných zdrojov je 37,48%. Oproti predchádzajúcemu roku sa tento ukazovateľ zlepšil. Zadĺženosť nad 70% sa považuje za rizikovú. Ukazovateľ úrokového krytia hodnotí schopnosť podniku platiť cenu za cudzí kapitál (úrok). Optimálne úrokové krytie je nad hodnotu 5.

Predpoklad ďalšieho vývoja činnosti spoločnosti

Stavebná výroba na Slovensku v medziročnom porovnaní neustále stagnuje. Stavebníctvo je pod vplyvom globálneho negatívneho vývoja celej spoločnosti ako takej. Celkový nedostatočný počet nových príležitostí má za následok existenčný tlak na cenu od jednotlivých účastníkov investičného reťazca. Trh, na ktorom pôsobí spoločnosť MRA betón, s.r.o. je charakteristický výraznou konkurenciou, a tým sa zvyšuje tlak zákazníkov na spoľahlivosť, kvalitu, rýchlosť, inovatívnosť, nízke dodávateľské ceny a individuálny prístup. I napriek tejto nepriaznivej situácii si spoločnosť MRA betón, s.r.o. upevnila pozíciu na trhu jednak zvýšením objemu dodávok a hospodárskeho výsledku, profesionalitou zamestnancov, ale čo je pre spoločnosť prvoradé, spokojnosťou svojich odberateľov.

Jednou z hlavných priorít spoločnosti do roku 2015 je zdokonaľovať svoje technické vybavenie, vzhľadom k tomu, že jeho rozvoj a modernizácia sú nevyhnutné pre jej rozvoj a konkurencieschopnosť. V roku 2013 bola spoločnosti MRA betón, s.r.o. Ministerstvom hospodárstva SR schválená žiadosť o nenávratný finančný príspevok v rámci Operačného programu Konkurencieschopnosť a Hospodársky rast, názov projektu: „Zvýšenie konkurencieschopnosti spoločnosti MRA betón, s.r.o. zavedením inovatívnej technológie na výrobu betónovej zmesi.“ Realizácia projektu prostredníctvom nákupu novej technológie prispeje k rastu konkurencieschopnosti spoločnosti MRA betón, s.r.o. Nákup a zavedenie novej technológie na výrobu betónových zmesí umožní realizovať zákazky presne, v dohodnutom časovom rámci, vo vysokej kvalite a s čo najnižšou cenou. Realizácia projektu bude prebiehať od 9/2014 do 04/2015 a budú jej predchádzať prípravné stavebné práce pre osadenie technológie, ktoré budú financované z vlastných prostriedkov. Prevádzka bude spustená v 05/2015. V dôsledku realizácie projektu bude inovovaný jeden postup výroby betónovej zmesi. Spoločnosť vytvorí 5 pracovných miest pre pozície vodiči domiešavača, strojník, údržbár.

Obstaranie inovatívnej technológie, ktorá je predmetom projektu bude mať pozitívny dopad na ďalšiu existenciu spoločnosti. Spoločnosť MRA betón, s.r.o. sa od začiatku svojho pôsobenia na trhu snaží dostať do povedomia klientov predovšetkým kvalitou svojich produktov a na to nadväzujúcich poskytovaných služieb a čo najrýchlejšom vybavovaní zákaziek. V tomto zameraní budeme pokračovať aj po zrealizovaní projektu. Vďaka obstaranej technológii pre výrobu betónovej zmesi budeme môcť pružnejšie reagovať na požiadavky klientov. Prostredníctvom technológie, ktorá je už v našom vlastníctve, kvalifikovaných pracovníkov a novej technológie si upevníme svoje postavenie na trhu, vytvoríme nové pracovné miesta, zvýšime svoj ročný obrat a časť zisku použijeme na ďalšiu obnovu strojného zariadenia a modernizáciu majetku.

Ostatné doplňujúce údaje

Spoločnosť MRA betón, s.r.o. nemá organizačnú zložku v zahraničí.

Po skončení účtovného obdobia, za ktoré sa vyhotovuje výročná správa, nenastali udalosti osobitného významu v nadväznosti na ust. §20 ods. 1, písmeno b) zákona č. 431/2002 Z.z. o účtovníctve.

Vo Sverepci, 25.6.2014



Milan Richtárik
konateľ



Jaroslav Richtárik
konateľ

Individuálna účtovná zvierka a Správa nezávislého audítora
za rok končiaci 31.12.2013

SPRÁVA NEZÁVISLÉHO AUDÍTORA

Pre spoločníkov spoločnosti MRA betón, s.r.o., 017 01 Sverepec 365 , okres Považská Bystrica

Uskutočnil som audit priloženej účtovnej závierky spoločnosti MRA betón, s.r.o., 017 01 Sverepec 365 , okres Považská Bystrica („Spoločnosť“), ktorá obsahuje súvahu k 31. decembru 2013, výkaz ziskov a strát za rok končiaci k uvedenému dátumu a poznámky, ktoré obsahujú prehľad významných účtovných zásad a účtovných metód a ďalšie vysvetľujúce informácie.

Zodpovednosť štatutárneho orgánu za účtovnú závierku

Štatutárny orgán Spoločnosti je zodpovedný za zostavenie a prezentáciu tejto účtovnej závierky, ktorá poskytuje pravdivý a verný obraz v súlade so zákonom o účtovníctve č. 431/2002 Z.z. v znení neskorších predpisov (ďalej len „zákon o účtovníctve“) a za interné kontroly, ktoré štatutárny orgán považuje za potrebné na zostavenie účtovnej závierky, ktorá neobsahuje významné nesprávnosti z dôvodu podvodu alebo chyby.

Zodpovednosť audítora

Mojou zodpovednosťou je vyjadriť názor na túto účtovnú závierku na základe môjho auditu. Audit som uskutočnil v súlade s Medzinárodnými audítorskými štandardmi. Podľa týchto štandardov mám dodržiavať etické požiadavky, naplánovať a vykonať audit tak, aby som získal primerané uistenie, že účtovná závierka neobsahuje významné nesprávnosti.

Súčasťou auditu je uskutočnenie postupov na získanie audítorských dôkazov o sumách a údajoch vykázaných v účtovnej závierke. Zvolené postupy závisia od úsudku audítora, vrátane posúdenia rizík významnej nesprávnosti v účtovnej závierke, či už v dôsledku podvodu alebo chyby. Pri posudzovaní tohto rizika audítor berie do úvahy interné kontroly relevantné pre zostavenie účtovnej závierky Spoločnosti, ktorá poskytuje pravdivý a verný obraz, aby mohol navrhnúť audítorské postupy vhodné za daných okolností, nie však za účelom vyjadrenia názoru k účinnosti interných kontrol Spoločnosti. Audit ďalej zahŕňa vyhodnotenie vhodnosti použitých účtovných zásad a účtovných metód a primeranosti účtovných odhadov, ktoré urobil štatutárny orgán, ako aj vyhodnotenie celkovej prezentácie účtovnej závierky.

Som presvedčený, že audítorské dôkazy, ktoré som získal, poskytujú dostatočný a primeraný základ pre môj názor.

Názor

Podľa môjho názoru, účtovná závierka poskytuje pravdivý a verný obraz finančnej situácie Spoločnosti MRA betón, s.r.o., 017 01 Sverepec 365 , okres Považská Bystrica k 31. decembru 2013 a výsledku jej hospodárenia za rok končiaci k uvedenému dátumu v súlade so zákonom o účtovníctve.

Ing. František Sieklik, PhD.
Licencia SKAU č. 209

Púchov, dňa 27.marca 2014



SÚVAHA



k 3 1 . 1 2 . 2 0 1 3 (v celých eurách)

Číselné údaje sa zarovnávajú vpravo, ostatné údaje sa píšu zľava. Nevyplnené riadky sa ponechávajú prázdne.

Údaje sa vyplňajú paličkovým písmom (podľa tohto vzoru), písacím strojom alebo tlačiarňou, a to čiernou alebo tmavomodrou farbou.

Á Ā B Ć D Ę F G H Í J K L M N O P Q R Š T Ú V X Ý Ž 0 1 2 3 4 5 6 7 8 9

Daňové identifikačné číslo 2 0 2 2 8 2 8 2 2 5	Účtovná zvierka X riadna	Účtovná zvierka X zostavená	Mesiac Rok od 1 2 0 1 3
IČO 4 4 7 9 4 8 1 9	mimoriadna	schválená	Za obdobie do 1 2 2 0 1 3
SK NACE 2 3 . 6 9 . 0		(vyznačí sa x)	Bezprostredne predchádzajúce obdobie od 1 2 0 1 2 do 1 2 2 0 1 2

Obchodné meno (názov) účtovnej jednotky

MRA b e t ó n , s . r . o .

Sídlo účtovnej jednotky

Ulica

S V E R E P E C

Číslo

3 6 5

PSČ

Obec

0 1 7 0 1 P O V A Ź S K Á B Y S T R I C A

Číslo telefónu

Číslo faxu

0 4 2 / 4 3 7 9 9 3 1 0 4 2 / 4 3 7 9 9 3 0

E-mailová adresa

Zostavená dňa: 2 7 . 0 3 . 2 0 1 4	Podpisový záznam osoby zodpovednej za vedenie účtovníctva:	Podpisový záznam osoby zodpovednej za zostavenie účtovnej závierky:	Podpisový záznam člena štatutárneho orgánu účtovnej jednotky alebo fyzickej osoby, ktorá je účtovnou jednotkou:
Schválená dňa: . . 2 0			

Záznamy daňového úradu

Miesto pre evidenčné číslo

Odtlačok prezentačnej pečiatky daňového úradu



Ozna- čenie a	STRANA AKTÍV b	Číslo riadku c	Bežné účtovné obdobie		Bezprostredne predchádzajúce účtovné obdobie
			1	2	
			Brutto - časť 1	Netto	3
	SPOLU MAJETOK r. 002 + r. 030 + r. 061	001	3 7 5 5 8 3 3	3 3 7 9 0 9 6	
			3 7 6 7 3 7		2 1 0 3 2 7 3
A.	Neobežný majetok r. 003 + r. 011 + r. 021	002	1 2 7 5 1 2 5	1 0 4 8 7 3 0	
			2 2 6 3 9 5		6 9 3 7 7 3
A.I.	Dlhodobý nehmotný majetok súčet (r. 004 až r. 010)	003			
A.I.1.	Aktivované náklady na vývoj (012) - /072, 091A/	004			
2.	Softvér (013) - /073, 091A/	005			
3.	Ocenené práva (014) - /074, 091A/	006			
4.	Goodwill (015) - /075, 091A/	007			
5.	Ostatný dlhodobý nehmotný majetok (019, 01X) - /079, 07X, 091A/	008			
6.	Obstarávaný dlhodobý nehmotný majetok (041) - 093	009			
7.	Poskytnuté preddavky na dlhodobý nehmotný majetok (051) - 095A	010			
A.II.	Dlhodobý hmotný majetok súčet (r. 012 až r. 020)	011	1 1 2 2 6 2 5	8 9 6 2 3 0	
			2 2 6 3 9 5		6 9 3 7 7 3
A.II.1.	Pozemky (031) - 092A	012	1 9 2 1 2 6	1 9 2 1 2 6	
2.	Stavby (021) - /081, 092A/	013			
3.	Samostatné hnuteľné veci a súbory hnuteľných vecí (022) - /082, 092A/	014	7 4 9 8 1 5	5 2 3 4 2 0	
			2 2 6 3 9 5		5 7 3 1 3 0



Ozna- čenie a	STRANA AKTÍV b	Číslo riadku c	Bežné účtovné obdobie		Bezprostredne predchádzajúce účtovné obdobie
			1	2	
			Brutto - časť 1 Korekcia - časť 2	Netto	
				3	
4.	Pestovateľské celky trvalých porastov (025) - /085, 092A/	015			
5.	Základné stádo a ťažné zvieratá (026) - /086, 092A/	016			
6.	Ostatný dlhodobý hmotný majetok (029, 02X, 032) - /089, 08X, 092A/	017			
7.	Obstarávaný dlhodobý hmotný majetok (042) - 094	018	1 8 0 6 8 4	1 8 0 6 8 4	1 2 0 6 4 3
8.	Poskytnuté preddavky na dlhodobý hmotný majetok (052) - 095A	019			
9.	Opravná položka k nadobudnutému majetku (+/- 097) +/- 098	020			
A.III.	Dlhodobý finančný majetok súčet (r. 022 až r. 029)	021	1 5 2 5 0 0	1 5 2 5 0 0	
A.III.1.	Podielové cenné papiere a podiely v dcérskej účtovnej jednotke (061) - 096A	022	2 5 0 0	2 5 0 0	
2.	Podielové cenné papiere a podiely v spoločnosti s podstatným vplyvom (062) - 096A	023			
3.	Ostatné dlhodobé cenné papiere a podiely (063, 065) - 096A	024			
4.	Pôžičky účtovnej jednotke v konsolidovanom celku (066A) - 096A	025	1 5 0 0 0 0	1 5 0 0 0 0	
5.	Ostatný dlhodobý finančný majetok (067A, 069, 06XA) - 096A	026			
6.	Pôžičky s dobou splatnosti najviac jeden rok (066A, 067A, 06XA) - 096A	027			
7.	Obstarávaný dlhodobý finančný majetok (043) - 096A	028			



Ozna- čenie a	STRANA AKTÍV b	Číslo riadku c	Bežné účtovné obdobie		Bezprostredne predchádzajúce	
			1	Brutto - časť 1	Netto 2	úctovné obdobie
				Korekcia - časť 2	Netto 3	
8.	Poskytnuté preddavky na dlhodobý finančný majetok (053) - 095A	029				
B.	Obežný majetok r. 031 + r. 038 + r. 046 + r. 055	030	2 4 7 7 7 4 2	2 3 2 7 4 0 0		
			1 5 0 3 4 2		1 4 0 8 3 4 4	
B.I.	Zásoby súčet (r. 032 až r. 037)	031	5 1 3 1 0	5 1 3 1 0		
					4 6 5 8 8	
B.I.1.	Materiál (112, 119, 11X) - /191, 19X/	032	5 1 3 1 0	5 1 3 1 0		
					4 6 5 8 8	
2.	Nedokončená výroba a polotovary vlastnej výroby (121, 122, 12X) - /192, 193, 19X/	033				
3.	Výrobky (123) - 194	034				
4.	Zvieratá (124) - 195	035				
5.	Tovar (132, 133, 13X, 139) - /196, 19X/	036				
6.	Poskytnuté preddavky na zásoby (314A) - 391A	037				
B.II.	Dlhodobé pohľadávky súčet (r. 039 až r. 045)	038	3 1 0 1 1	3 1 0 1 1		
B.II.1.	Pohľadávky z obchodného styku (311A, 312A, 313A, 314A, 315A, 31XA) - 391A	039				
2.	Čistá hodnota zákazky (316A)	040				
3.	Pohľadávky voči dcérskej účtovnej jednotke a materskej účtovnej jednotke (351A) - 391A	041				
4.	Ostatné pohľadávky v rámci konsolidovaného celku (351A) - 391A	042				



Označenie a	STRANA AKTÍV b	Číslo riadku c	Bežné účtovné obdobie		Bezprostredne predchádzajúce účtovné obdobie
			1	2	3
			Brutto - časť 1 Korekcia - časť 2	Netto	Netto
5.	Pohľadávky voči spoločníkom, členom a združeniu (354A, 355A, 358A, 35XA) - 391A	043			
6.	Iné pohľadávky (335A, 33XA, 371A, 373A, 374A, 375A, 376A, 378A) - 391A	044			
7.	Odložená daňová pohľadávka (481A)	045	3 1 0 1 1	3 1 0 1 1	
B.III.	Krátkodobé pohľadávky súčet (r. 047 až r. 054)	046	2 2 8 4 2 1 5	2 1 3 3 8 7 3	
			1 5 0 3 4 2		1 3 1 6 0 0 7
B.III.1.	Pohľadávky z obchodného styku (311A, 312A, 313A, 314A, 315A, 31XA) - 391A	047	2 0 1 7 3 2 2	1 8 6 6 9 8 0	
			1 5 0 3 4 2		1 2 7 3 4 6 3
2.	Čistá hodnota zákazky (316A)	048	1 6 2 8 5 5	1 6 2 8 5 5	
3.	Pohľadávky voči dcérskej účtovnej jednotke a materskej účtovnej jednotke (351A) - 391A	049			
4.	Ostatné pohľadávky v rámci konsolidovaného celku (351A) - 391A	050			
5.	Pohľadávky voči spoločníkom, členom a združeniu (354A, 355A, 358A, 35XA, 398A) - 391A	051			4 1 0 6 4
6.	Sociálne poistenie (336) - 391A	052			
7.	Daňové pohľadávky a dotácie (341, 342, 343, 345, 346, 347) - 391A	053	1 0 4 0 3 8	1 0 4 0 3 8	
					1 4 5 3
8.	Iné pohľadávky (335A, 33XA, 371A, 373A, 374A, 375A, 376A, 378A) - 391A	054			2 7
B.IV.	Finančné účty súčet (r. 056 až r. 060)	055	1 1 1 2 0 6	1 1 1 2 0 6	
					4 5 7 4 9
B.IV.1.	Peniaze (211, 213, 21X)	056	1 1 1 1 8 6	1 1 1 1 8 6	
					3 2 5 4



Ozna- čenie a	STRANA AKTÍV b	Číslo riadku c	Bežné účtovné obdobie		Bezprostredne predchádzajúce účtovné obdobie
			1	2	
			Brutto - časť 1	Netto	3
			Korekcia - časť 2		Netto
2.	Účty v bankách (221A, 22X +/- 261)	057	2 0		2 0
					4 2 4 9 5
3.	Účty v bankách s dobou viazanosti dlhšou ako jeden rok 22XA	058			
4.	Krátkodobý finančný majetok (251, 253, 256, 257, 25X) - /291, 29X/	059			
5.	Obstarávaný krátkodobý finančný majetok (259, 314A) - 291	060			
C.	Časové rozlíšenie súčet (r. 062 až r. 065)	061	2 9 6 6		2 9 6 6
					1 1 5 6
C.1.	Náklady budúcich období dlhodobé (381A, 382A)	062			
2.	Náklady budúcich období krátkodobé (381A, 382A)	063	2 9 6 6		2 9 6 6
					1 1 5 6
3.	Príjmy budúcich období dlhodobé (385A)	064			
4.	Príjmy budúcich období krátkodobé (385A)	065			

Ozna- čenie a	STRANA PASÍV b	Číslo riadku c	Bežné účtovné obdobie 4	Bezprostredne predchádzajúce účtovné obdobie 5
	SPOLU VLASTNÉ IMANIE A ZÁVÄZKY r. 067 + r. 088 + r. 121	066	3 3 7 9 0 9 6	2 1 0 3 2 7 3
A.	Vlastné imanie r. 068 + r. 073 + r. 080 + r. 084 + r. 087	067	1 5 9 2 5 8	7 2 4 2 5
A.I.	Základné imanie súčet (r. 069 až 072)	068	1 0 0 0 0	1 0 0 0 0
A.I.1.	Základné imanie (411 alebo +/- 491)	069	1 0 0 0 0	1 0 0 0 0



Ozna- čenie a	STRANA PASÍV b	Číslo riadku c	Bežné účtovné obdobie 4	Bezprostredne predchádzajúce účtovné obdobie 5
2.	Vlastné akcie a vlastné obchodné podiely (-/252)	070		
3.	Zmena základného imania +/- 419	071		
4.	Pohľadávky za upísané vlastné imanie (-/353)	072		
A.II.	Kapitálové fondy súčet (r. 074 až 079)	073		
A.II.1.	Emisné ážio (412)	074		
2.	Ostatné kapitálové fondy (413)	075		
3.	Zákonný rezervný fond (Nedeliteľný fond) z kapitálových vkladov (417, 418)	076		
4.	Oceňovacie rozdiely z precenenia majetku a záväzkov (+/- 414)	077		
5.	Oceňovacie rozdiely z kapitálových účastín (+/- 415)	078		
6.	Oceňovacie rozdiely z precenenia pri zlúčení, splnutí a rozdelení (+/- 416)	079		
A.III.	Fondy zo zisku súčet (r. 081 až r. 083)	080	1 0 0 0	3 8 6
A.III.1.	Zákonný rezervný fond (421)	081	1 0 0 0	3 8 6
2.	Nedeliteľný fond (422)	082		
3.	Štatutárne fondy a ostatné fondy (423, 427, 42X)	083		
A.IV.	Výsledok hospodárenia minulých rokov r. 085 + r. 086	084	6 1 4 2 6	2 2 1 2 9
A.IV.1.	Nerozdelený zisk minulých rokov (428)	085	6 1 4 2 6	2 2 1 2 9
2.	Neuhradená strata minulých rokov (/-429)	086		
A.V.	Výsledok hospodárenia za účtovné obdobie po zdanení +/- r. 001 - (r. 068 + r. 073 + r. 080 + r. 084 + r. 088 + r. 121)	087	8 6 8 3 2	3 9 9 1 0
B.	Závazky r. 89 + r. 94 + r. 106 + r. 117 + r. 118	088	3 2 1 9 8 3 8	2 0 3 0 8 4 8
B.I.	Rezervy súčet (r. 090 až r. 093)	089	2 9 4 0 0	1 9 5 3
B.I.1.	Rezervy zákonné dlhodobé (451A)	090		
2.	Rezervy zákonné krátkodobé (323A, 451A)	091	2 9 4 0 0	1 9 5 3
3.	Ostatné dlhodobé rezervy (459A, 45XA)	092		
4.	Ostatné krátkodobé rezervy (323A, 32X, 459A, 45XA)	093		
B.II.	Dlhodobé záväzky súčet (r. 095 až r. 105)	094	6 8 7 7 2 8	7 5 0 2 3 4
B.II.1.	Dlhodobé záväzky z obchodného styku (321A, 479A)	095		
2.	Čistá hodnota zákazky (316A)	096		
3.	Dlhodobé nevyfakturované dodávky (476A)	097		



Označenie a	STRANA PASÍV b	Číslo riadku c	Bežné účtovné obdobie 4	Bezprostredne predchádzajúce účtovné obdobie 5
4.	Dlhodobé záväzky voči dcérskej účtovnej jednotke a materskej účtovnej jednotke (471A)	098		
5.	Ostatné dlhodobé záväzky v rámci konsolidovaného celku (471A)	099		
6.	Dlhodobé prijaté preddavky (475A)	100		
7.	Dlhodobé zmenky na úhradu (478A)	101		
8.	Vydané dlhopisy (473A/-/255A)	102		
9.	Záväzky zo sociálneho fondu (472)	103	2 5 7	1 2 2
10.	Ostatné dlhodobé záväzky (474A, 479A, 47XA, 372A, 373A, 377A)	104	6 8 7 4 7 1	7 4 9 7 0 2
11.	Odlžený daňový záväzok (481A)	105		4 1 0
B.III.	Krátkodobé záväzky súčet (r. 107 až r. 116)	106	2 3 0 3 1 4 9	1 2 7 8 6 6 1
B.III.1.	Záväzky z obchodného styku (321, 322, 324, 325, 32X, 475A, 478A, 479A, 47XA)	107	2 1 7 5 2 7 4	1 1 8 2 0 6 9
2.	Čistá hodnota zákazky (316A)	108		
3.	Nevyfakturované dodávky (326, 476A)	109	7 0 0 6	
4.	Záväzky voči dcérskej účtovnej jednotke a materskej účtovnej jednotke (361A, 471A)	110		
5.	Ostatné záväzky v rámci konsolidovaného celku (361A, 36XA, 471A, 47XA)	111		
6.	Záväzky voči spoločníkom a združeniu (364, 365, 366, 367, 368, 398A, 478A, 479A)	112		
7.	Záväzky voči zamestnancom (331, 333, 33X, 479A)	113	1 2 5 8	1 8 7 3
8.	Záväzky zo sociálneho poistenia (336, 479A)	114	8 2 0	1 4 3 4
9.	Daňové záväzky a dotácie (341, 342, 343, 345, 346, 347, 34X)	115	4 3 1 1 0	1 1 9 6 0
10.	Ostatné záväzky (372A, 373A, 377A, 379A, 474A, 479A, 47X)	116	7 5 6 8 1	8 1 3 2 5
B.IV.	Krátkodobé finančné výpomoci (241, 249, 24X, 473A, /-/255A)	117		
B.V.	Bankové úvery r. 119 + r. 120	118	1 9 9 5 6 1	
B.V.1.	Bankové úvery dlhodobé (461A, 46XA)	119		
2.	Bežné bankové úvery (221A, 231, 232, 23X, 461A, 46XA)	120	1 9 9 5 6 1	
C.	Časové rozlíšenie súčet (r. 122 až r. 125)	121		
C.1.	Výdavky budúcich období dlhodobé (383A)	122		
2.	Výdavky budúcich období krátkodobé (383A)	123		
3.	Výnosy budúcich období dlhodobé (384A)	124		
4.	Výnosy budúcich období krátkodobé (384A)	125		

VÝKAZ ZISKOV A STRÁT



k 3 1 . 1 2 . 2 0 1 3 (v celých eurách)

Číselné údaje sa zarovnávajú vpravo, ostatné údaje sa píšu zľava. Nevyplnené riadky sa ponechávajú prázdne.

Údaje sa vypĺňajú paličkovým písmom (podľa tohto vzoru), písacím strojom alebo tlačiarňou, a to čiernou alebo tmavomodrou farbou.

Á Ā B Ć D Ę F G H Í J K L M N O P Q R Š T Ú V X Ý Ž 0 1 2 3 4 5 6 7 8 9

Daňové identifikačné číslo 2 0 2 2 8 2 8 2 2 5	Účtovná závierka X riadna	Účtovná závierka X zostavená	Mesiac Rok od 1 2 0 1 3
IČO 4 4 7 9 4 8 1 9	mimoriadna	schválená	Za obdobie do 1 2 2 0 1 3
SK NACE 2 3 . 6 9 . 0		(vyznačí sa x)	Bezprostredne predchádzajúce obdobie od 1 2 2 0 1 2 do 1 2 2 0 1 2

Obchodné meno (názov) účtovnej jednotky

MRA b e t ó n , s . r . o .

Sídlo účtovnej jednotky

Ulica

S V E R E P E C

Číslo

3 6 5

PSČ

Obec

0 1 7 0 1 P O V A Ź S K Á B Y S T R I C A

Číslo telefónu

0 4 2 / 4 3 7 9 9 3 1

Číslo faxu

0 4 2 / 4 3 7 9 9 3 0

E-mailová adresa

Zostavený dňa:

2 7 . 0 3 . 2 0 1 4

Podpisový záznam osoby
zodpovednej za vedenie
účtovníctva:

Podpisový záznam osoby
zodpovednej za zostavenie
účtovnej závierky:

Podpisový záznam člena
štatutárneho orgánu účtovnej
jednotky alebo fyzickej osoby,
ktorá je účtovnou jednotkou:

Schválený dňa:

. . 2 0

Záznamy daňového úradu

Miesto pre evidenčné číslo

Odtlačok prezentačnej pečiatky daňového úradu



Označenie a	Text b	Číslo riadku c	Skutočnosť'	
			bežné účtovné obdobie 1	bezprostredne predchádzajúce účtovné obdobie 2
I.	Tržby z predaja tovaru (604, 607)	01	1 6 9 1 4 8	3 0 6 3 0
A.	Náklady vynaložené na obstaranie predaného tovaru (504, 505A, 507)	02	1 2 4 8 8 5	4 4 5 3
+	Obchodná marža r. 01 - r. 02	03	4 4 2 6 3	2 6 1 7 7
II.	Výroba r. 05 + r. 06 + r. 07	04	4 2 7 2 2 3 0	2 4 7 9 2 2 0
II.1.	Tržby z predaja vlastných výrobkov a služieb (601, 602, 606)	05	4 2 7 2 2 3 0	2 4 7 9 2 2 0
2.	Zmeny stavu vnútroorganizačných zásob (+/- účtová skupina 61)	06		
3.	Aktivácia (účtová skupina 62)	07		
B.	Výrobná spotreba r. 09 + r. 10	08	3 8 4 2 8 9 9	2 3 1 1 9 5 8
B.1.	Spotreba materiálu, energie a ostatných neskladovateľných dodávok (501, 502, 503, 505A)	09	2 2 9 4 3 9 4	1 3 4 8 4 7 2
2.	Služby (účtová skupina 51)	10	1 5 4 8 5 0 5	9 6 3 4 8 6
+	Pridaná hodnota r. 03 + r. 04 - r. 08	11	4 7 3 5 9 4	1 9 3 4 3 9
C.	Osobné náklady súčet (r. 13 až 16)	12	3 7 8 2 6	3 0 9 8 7
C.1.	Mzdové náklady (521, 522)	13	2 6 7 6 8	2 2 0 2 2
2.	Odmeny členom orgánov spoločností a družstva (523)	14		
3.	Náklady na sociálne poistenie (524, 525, 526)	15	9 4 1 7	7 7 4 9
4.	Sociálne náklady (527, 528)	16	1 6 4 1	1 2 1 6
D.	Dane a poplatky (účtová skupina 53)	17	3 3 2 7	4 1 4
E.	Odpisy a opravné položky k dlhodobému nehmotnému majetku a dlhodobému hmotnému majetku (551, 553)	18	1 2 9 2 5 3	7 5 8 9 4
III.	Tržby z predaja dlhodobého majetku a materiálu (641, 642)	19	3 8 9 7	6 9 2 2
F.	Zostatková cena predaného dlhodobého majetku a predaného materiálu (541, 542)	20	2 7 2 6	5 3 6 0
G.	Tvorba a zúčtovanie opravných položiek k pohľadávkam (+/-547)	21	1 4 8 8 1 7	1 8 6 9
IV.	Ostatné výnosy z hospodárskej činnosti (644, 645, 646, 648, 655, 657)	22	1 8 3 8 1 1	2 8 1 1
H.	Ostatné náklady na hospodársku činnosť (543, 544, 545, 546, 548, 549, 555, 557)	23	1 9 6 9 9 7	2 5 5 7 8
V.	Prevod výnosov z hospodárskej činnosti (-)(697)	24		
I.	Prevod nákladov na hospodársku činnosť (-)(597)	25		
*	Výsledok hospodárenia z hospodárskej činnosti r.11 - r. 12 - r. 17 - r. 18 + r. 19 - r. 20 - r. 21 + r. 22 - r. 23 + (-r. 24) - (-r.25)	26	1 4 2 3 5 6	6 3 0 7 0
VI.	Tržby z predaja cenných papierov a podielov (661)	27		



Označenie a	Text b	Číslo riadku c	Skutočnosť	
			bežné účtovné obdobie 1	bezprostredne predchádzajúce účtovné obdobie 2
J.	Predané cenné papiere a podiely (561)	28		
VII.	Výnosy z dlhodobého finančného majetku r. 30 + r. 31 + r. 32	29		
VII.1.	Výnosy z cenných papierov a podielov v dcérskej účtovnej jednotke a v spoločnosti s podstatným vplyvom (665A)	30		
2.	Výnosy z ostatných dlhodobých cenných papierov a podielov (665A)	31		
3.	Výnosy z ostatného dlhodobého finančného majetku (665A)	32		
VIII.	Výnosy z krátkodobého finančného majetku (666)	33		
K.	Náklady na krátkodobý finančný majetok (566)	34		
IX.	Výnosy z precenenia cenných papierov a výnosy z derivátových operácií (664, 667)	35		
L.	Náklady na precenenie cenných papierov a náklady na derivátové operácie (564, 567)	36		
M.	Tvorba a zúčtovanie opravných položiek k finančnému majetku +/- 565	37		
X.	Výnosové úroky (662)	38	7	2 2
N.	Nákladové úroky (562)	39	1 2 2 6 5	7 1 4 7
XI.	Kurzové zisky (663)	40	2 9 9	1 3 6
O.	Kurzové straty (563)	41	2 0	8 6 6
XII.	Ostatné výnosy z finančnej činnosti (668)	42	4 5 3	
P.	Ostatné náklady na finančnú činnosť (568, 569)	43	1 2 1 1 3	2 4 2
XIII.	Prevod finančných výnosov (-) (698)	44		
R.	Prevod finančných nákladov (-) (598)	45		
*	Výsledok hospodárenia z finančnej činnosti r. 27 - r. 28 + r. 29 + r. 33 - r. 34 + r. 35 - r. 36 - r. 37 + r. 38 - r. 39 + r. 40 - r. 41 + r. 42 - r. 43 + (-r. 44) - (-r.45)	46	- 2 3 6 3 9	- 8 0 9 7
**	Výsledok hospodárenia z bežnej činnosti pred zdanením r. 26 + r. 46	47	1 1 8 7 1 7	5 4 9 7 3
S.	Daň z príjmov z bežnej činnosti r. 49 + r. 50	48	3 1 8 8 5	1 5 0 6 3
S.1.	- splatná (591, 595)	49	6 3 3 0 6	1 4 9 2 6
2.	- odložená (+/- 592)	50	- 3 1 4 2 1	1 3 7
**	Výsledok hospodárenia z bežnej činnosti po zdanení r. 47 - r. 48	51	8 6 8 3 2	3 9 9 1 0
XIV.	Mimoriadne výnosy (účtová skupina 68)	52		
T.	Mimoriadne náklady (účtová skupina 58)	53		
*	Výsledok hospodárenia z mimoriadnej činnosti pred zdanením r. 52 - r. 53	54		



Ozna- čenie a	Text b	Číslo riadku c	Skutočnosť	
			bežné účtovné obdobie 1	bezprostredne predchádzajúce účtovné obdobie 2
U.	Daň z príjmov z mimoriadnej činnosti r. 56 + r. 57	55		
U.1.	- splatná (593)	56		
2.	- odložená (+/- 594)	57		
*	Výsledok hospodárenia z mimoriadnej činnosti po zdanení r. 54 - r. 55	58		
***	Výsledok hospodárenia za účtovné obdobie pred zdanením (+/-) [r. 47 + r. 54]	59	1 1 8 7 1 7	5 4 9 7 3
V.	Prevod podielov na výsledku hospodárenia spoločníkom (+/- 596)	60		
***	Výsledok hospodárenia za účtovné obdobie po zdanení (+/-) [r. 51 + r. 58 - r. 60]	61	8 6 8 3 2	3 9 9 1 0

POZNÁMKY

individuálnej účtovnej závierky



zostavenej k **3 1 . 1 2 . 2 0 1 3**

Číselné údaje sa zarovnávajú vpravo, ostatné údaje sa píše zľava. Nevyplnené riadky sa ponechávajú prázdne.

Údaje sa vyplňajú paličkovým písmom (podľa tohto vzoru), písacím strojom alebo tlačiarňou, a to čiernou alebo tmavomodrou farbou.

Á Ä B Č D É F G H Í J K L M N O P Q R Š T Ú V X Ý Ž 0 1 2 3 4 5 6 7 8 9

Daňové identifikačné číslo 2 0 2 2 8 2 8 2 2 5	Účtovná závierka <input checked="" type="checkbox"/> riadna	Účtovná závierka <input checked="" type="checkbox"/> zostavená	Mesiac Rok
IČO 4 4 7 9 4 8 1 9	mimoriadna	schválená	Za obdobie od 1 2 0 1 3
SK NACE 2 3 . 6 9 . 0	priebežná	(vyznačí sa x)	do 1 2 2 0 1 3
	v eurocentoch		Bezprostredne predchádzajúce obdobie od 1 2 0 1 2
	<input checked="" type="checkbox"/> v celých eurách	(vyznačí sa x)	do 1 2 2 0 1 2

Obchodné meno (názov) účtovnej jednotky

M R A b e t ó n , s . r . o .

Sídlo účtovnej jednotky

Ulica

S V E R E P E C

Číslo

3 6 5

PSČ

Obec

0 1 7 0 1 P O V A Ź S K Á B Y S T R I C A

Číslo telefónu

0 4 2 / 4 3 7 9 9 3 1

Číslo faxu

0 4 2 / 4 3 7 9 9 3 0

E-mailová adresa

Zostavené dňa: 2 0 . 0 3 . 2 0 1 3	Podpisový záznam osoby zodpovednej za vedenie účtovníctva:	Podpisový záznam osoby zodpovednej za zostavenie účtovnej závierky:	Podpisový záznam člena štatutárneho orgánu účtovnej jednotky alebo fyzickej osoby, ktorá je účtovnou jednotkou:
Schválené dňa: . . 2 0			

Záznamy daňového úradu

Miesto pre evidenčné číslo

Odtlačok prezentačnej pečiatky daňového úradu

A. Základné informácie o účtovnej jednotke

Sverepec 365
017 01 Považská Bystrica

A. a,b,c) Základné informácie

Spoločnosť MRA betón, s.r.o. (ďalej len Spoločnosť), bola založená 15. mája a do obchodného registra bola zapísaná 30. mája 2009 (Obchodný register Okresného súdu Trenčín, oddiel s.r.o., vložka číslo 21697/R

A.a) Obchodné meno účtovnej jednotky: MRA betón , s.r.o.
Sídlo: Sverepec 365, 017 01 Považská Bystrica
Dátum založenia: 15.05.2009
Dátum vzniku: 30.05.2009

A.b) Opis hospodárskej činnosti účtovnej jednotky: Hlavnými činnosťami Spoločnosti sú: - výroba nekovových výrobkov a výrobkov z betónu, sadry a cementu, uskutočňovanie stavieb ich zmien, prípravné práce k realizácii stavby.

A. c) Priemerný počet zamestnancov počas účtovného obdobia:

Názov položky	Bežné účtovné obdobie	Bezprostredne predchádzajúce účtovné obdobie
Priemerný prepočítaný počet zamestnancov	4	4
Stav zamestnancov ku dňu, ku ktorému sa zostavuje účtovná závierka, z toho:	4	4
Počet vedúcich zamestnancov	1	1

A. d) Podniky, v ktorých je podnik neobmedzene ručiacim spoločníkom

Spoločnosť nie je neobmedzene ručiacim spoločníkom v iných spoločnostiach podľa § 56 ods. 5 Obchodného zákonníka.

Obchodné meno	Sídlo	Právna forma	Ostatné dôležité skutočnosti

A. e,f) Právny dôvod a dátum schválenia účtovnej závierky

Účtovná závierka Spoločnosti k 31. decembru 2013 je zostavená ak riadna účtovná závierka podľa § 17 ods. 6 zákona NR SR č. 431/2002 Z. z. o účtovníctve za účtovné obdobie od 1. januára 2013 do 31. decembra 2013.

A. e) Právny dôvod na zostavenie účtovnej závierky:
 riadna mimoriadna priebežná

A. f) Dátum schválenia účtovnej závierky za predchádzajúce obdobie: 26.04.2013

C. Informácie o konsolidovanom celku, ak je účtovná jednotka jeho súčasťou

Účtovná jednotka nemá náplň pre túto položku.

D. Ďalšie informácie

Účtovná jednotka nemá náplň pre túto položku.

E. Informácie o účtovných zásadách a účtovných metódach

Účtovná jednotka účtovala v priebehu účtovného obdobia o zásadách spôsobom A.

Účtovná jednotka účtovala v priebehu účtovného obdobia v cudzích menách . Pri ich prepočte používala kurzy Európskej centrálnej banky a kurzy nárupu a predaja cudzích mien.

E. a,b) Pokračovanie účtovnej jednotky, Zmena účtovných zásad

Účtovná závierka bola zostavená za predpokladu, že Spoločnosť bude nepretržite pokračovať vo svojej činnosti (going concern). Účtovné metódy a všeobecné účtovné zásady boli účtovnou jednotkou konzistentne aplikované. V účtovnom období 2013 Spoločnosť nevykonala žiadne opravy významných chýb minulých účtovných období.

E.a) Účtovná jednotka bude nepretržite pokračovať vo svojej činnosti: áno nie

V prípade ak nie, uviesť dôvod:

E.b) Zmeny účtovných zásad a metód

Účtovné metódy a zásady boli aplikované v rámci platného zákona o účtovníctve, s osobitosťami:

Druh zmeny zásady alebo metódy	Dôvod zmeny	Hodnota vplyvu na príslušnú zložku bilancie

E. c) Spôsob oceňovania jednotlivých zložiek majetku a záväzkov

Dlhodobý majetok nakupovaný sa oceňuje obstarávacou cenou, ktorá zahŕňa cenu obstarania a náklady súvisiace s obstaraním (clo, prepravu). Súčasťou obstarávacej ceny dlhodobého hmotného majetku nie sú úroky z cudzích zdrojov ani realizované kurzové rozdiely, ktoré vznikli do momentu uvedenia dlhodobého majetku do používania.

E. c) (1.) Dlhodobý nehmotný majetok obstaraný kúpou

Spoločnosť v účtovnom roku 2013 nenakupovala nehmotný majetok.

Podnik nakupoval v danom roku dlhodobý nehmotný majetok

Dlhodobý nehmotný majetok nakupovaný podnik oceňoval obstarávacou cenou v zložení:

- Obstarávacia cena vrátane nákladov súvisiacich s obstaraním v zložení:
 dopravné provízie skonto poisťné clo

E. c) (2.) Dlhodobý nehmotný majetok obstaraný vlastnou činnosťou

Účtovná jednotka nemá náplň pre túto položku.

E. c) (3.) Dlhodobý nehmotný majetok obstaraný iným spôsobom

Účtovná jednotka neevídjuje dlhodobý nehmotný majetok. Účtovná jednotka nemá náplň pre túto položku.

E. c) (4.) Dlhodobý hmotný majetok obstaraný kúpou

Podnik v bežnom roku nakupoval dlhodobý hmotný majetok

Dlhodobý hmotný majetok nakupovaný oceňoval podnik obstarávacou cenou v zložení:

- Obstarávacia cena vrátane nákladov súvisiacich s obstaraním v zložení
 dopravné provízie poisťné clo

E. c) (5.) Dlhodobý hmotný majetok obstaraný vlastnou činnosťou

Účtovná jednotka nemá náplň pre túto položku.

E. c) (6.) Dlhodobý hmotný majetok obstaraný iným spôsobom

Účtovná jednotka nemá náplň pre túto položku.

E. c) (7.) Dlhodobý finančný majetok

Spoločnosť vlastní 50 % obchodný podiel v spoločnosti MRA betón plus, s.r.o. IČO 46059270. Tento podiel zodpovedá vkladu do základného imania spoločnosti vo výške 2.500 eur. Spoločnosť MRA betón s.r.o. poskytla dlhodobú pôžičku spoločnosti MRA betón plus s.r.o. vsúme 150.000 eur.

Podnik v bežnom roku vlastnil cenné papiere

Podiely na základnom imaní spoločností, cenné papiere a deriváty oceňoval:

- obstarávacou cenou pri nákupe a predaji
 pri nákupe obstarávacou cenou a pri predaji váženým aritmetickým priemerom (pri rovnakom druhu, rovnakom emitentovi, rovnakej mene)
 metódou FIFO (pri rovnakom druhu, rovnakom emitentovi a rovnakej mene)
 inak:

E. c) (8.1.) Zásoby obstarané kúpou

Zásoby sa oceňujú obstarávacou cenou. Obstarávacia cena zahŕňa cenu zásob a náklady s obstaraním (prepravu). Nakupované zásoby sa oceňujú pevnou cenou, ktorú tvorí jednotková cena za materiál a jednotková cena za prepravu.

Podnik nakupoval zásoby

Účtovanie obstarania a úbytku zásob

Pri účtovaní zásob postupoval podnik podľa Postupov účtovania PÚ §43

- spôsobom A účtovania zásob
 spôsobom B účtovania zásob

E. c) (8.2.) Zásoby obstarané kúpou

Nakupované zásoby oceňoval podnik obstarávacou cenou v zložení:

- Obstarávacia cena vrátane nákladov súvisiacich s obstaraním v zložení:
 dopravné provízie poistné clo
 iné

Náklady súvisiace s obstaraním zásob

- pri prijme na sklad sa rozpočítavali s cenou obstarania na technickú jednotku obstaranej zásoby
 inak

Pri vyskladnení zásob sa používal

- vážený aritmetický priemer z obstarávacích cien, aktualizovaný mesačne
 metóda FIFO (prvá cena na ocenenie prírastku zásob sa použila ako prvá cena na ocenenie úbytku zásob)
 iný spôsob:

E. c) (9.) Zásoby vytvorené vlastnou činnosťou

Účtovná jednotka nemá náplň pre túto položku.

E. c) (10.) Zásoby obstarané iným spôsobom

Účtovná jednotka nemá náplň pre túto položku.

E. c) (11.) Zákazková výroba

Zákazkovú výrobu a zákazkovú výstavbu nehnuteľnosti určenej na predaj oceňoval podnik:

Zákazková výroba sa oceňuje metódou percenta dokončenia, pričom stupeň dokončenia zákazky sa zisťuje ako pomer skutočne vynaložených nákladov na zákazku k celkovým nákladom na zákazku podľa rozpočtu.

E. c) (12.) Pohľadávky

Pohľadávky oceňoval podnik:

Pohľadávky pri ich vzniku sa oceňujú ich menovitou hodnotou, postúpené pohľadávky sa oceňujú obstarávacou cenou vrátane nákladov súvisiacich s obstaraním. Toto ocenenie sa znižuje o pochybné a nevyožiteľné pohľadávky.

E. c) (13.) Krátkodobý finančný majetok

Krátkodobý finančný majetok oceňoval podnik:

Peňažné prostriedky a ceniny sa oceňujú ich menovitou hodnotou.

E. c) (14.) Časové rozlíšenie na strane aktív

Náklady budúcich období a príjmy budúcich období sa vykazujú vo výške, ktorá je potrebná na dodržanie zásady vecnej a časovej súvislosti s účtovným obdobím.

Časové rozlíšenie na strane aktív oceňoval podnik:

E. c) (15.) Závazky, vrátane rezerv, dlhopisov, pôžičiek a úverov

Závazky, vrátane rezerv, dlhopisov, pôžičiek a úverov oceňoval podnik:

Závazky pri ich vzniku sa oceňujú menovitou hodnotou. Závazky pri ich prevzatí sa oceňujú obstarávacou cenou. Ak sa pri inventarizácii zistí, že suma záväzkov je iná ako ich výška v účtovníctve, uvedú sa záväzky v účtovníctve a v účtovnej závierke v tom istom ocenení.

E. c) (16.) Časové rozlíšenie na strane pasív

Účtovná jednotka nemá náplň pre túto položku.

E. c) (17.) Deriváty

Účtovná jednotka nemá náplň pre túto položku.

E. c) (18.) Majetok a záväzky zabezpečené derivátmi

Účtovná jednotka nemá náplň pre túto položku.

E. c) (19.) Prenajatý majetok obstaraný na základe zmluvy o kúpe prenajatej veci

Finančný prenájom je obstaranie dlhodobého hmotného majetku na základe nájomnej zmluvy s dojednaním právom kúpy prenajatej veci za dohodnuté platby počas dohodnutej doby nájmu. Majetok prenajatý formou finančného prenájmu vykazuje ako svoj majetok a odpisuje ho jeho nájomca, nie vlastník.

Prenajatý majetok obstaraný na základe zmluvy o kúpe prenajatej veci oceňoval podnik:

obstarávacou cenou (istina + kúpna cena, za ktorú na konci dohodnutej doby finančného prenájmu prechádza vlastnícke právo k prenajatému majetku z prenajímateľa na nájomcu)

E. c) (20.) Majetok obstaraný v privatizácii

Účtovná jednotka nemá náplň pre túto položku.

E. c) (21.) Daň z príjmov splatnú za bežné účtovné obdobie a za zdaňovacie obdobie a daň z príjmov odloženú do budúcich účtovných období

Daň z príjmov splatnú za bežné obdobie a za zdaňovacie obdobie a daň z príjmov odloženú do budúcich účtovných období oceňoval podnik:

menovitou hodnotu

E. d) Spôsob zostavenia odpisového plánu dlhodobého majetku

Odpisy dlhodobého hmotného majetku sú stanovené vychádzajúc z predpokladanej doby jeho používania a predpokladaného priebehu jeho opotrebenia. Majetok sa odpisuje len do výšky jeho ocenenia v účtovníctve. Odpisovať sa začína prvým dňom uvedenia dlhodobého majetku do používania. Drobný dlhodobý hmotný majetok, ktorého obstarávací cena je 1700 eur a nižšia, sa odpisuje jednorazovo pri uvedení do používania. Pozemky sa neodpisujú. Predpokladaná doba používania, metóda odpisovania a odpisová sadzba sú uvedené v nasledujúcej tabuľke:

E. d) (1. časť) Spôsob zostavenia odpisového plánu dlhodobého majetku

Spôsob zostavenia účtovného odpisového plánu pre dlhodobý majetok a použité účtovné odpisové metódy pri stanovení účtovných odpisov:

Druh majetku	Doba odpisovania	Sadzba odpisov	Odpisová metóda
Radový zásobník	12 rokov	8,333 %	lineárne
Betonáreň ELBA	12 rokov	8,333 %	lineárne
Podstavec pod miešačku	6 rokov	16,70%	lineárne
Obytný kontajner	6 rokov	16,70%	lineárne
Hadicový filter	12 rokov	8,333%	lineárne
Zásobník na cement	12 rokov	8,333 %	lineárne
Zásobník na cement	12 rokov	8,333%	lineárne
Betonárka KNIELE	48 mesiacov		UO=DO
Brána posuvná	12 rokov	8,333%	lineárne
Brána posuvná	12 rokov	8,333%	lineárne
Vlhkomerná sonda	4 roky	25%	lineárne
Technické zhodnotenie Betonárka KNIELE	12 rokov		zrýchlený
nakladač Hyundai HL 740X TD - 9	48 mesiacov		UO=DO
Škoda OCTAVIA PB 088 BU	4 roky		zrýchlený
Škoda OCTAVIA PB 956 BT	4 roky		zrýchlený
Kotol IMAC 2000S	12 roky		zrýchlený
Nákladné vozidlo špeciálne MERCEDES-BENZ	6 rokov		zrýchlený
KOTOL GE 315-230KW zmontovaný	12 rokov		zrýchlený
Recikling Liebherr LRS 606	6 rokov	16,70%	lineárne
čerpadlo pump HS 3127, 5,9kW	6 rokov		zrýchlený
čerpadlo pump NS3085 2,0KW	6 rokov		zrýchlený
kompresor PKS 51/300	6 rokov	16,70%	lineárne
betonárka Strojbet MNB-500S	jednorázový odpis		
Volkswagen TRANSPORTER PB696BM	4 roky	25%	lineárny
BRINKMAN PB092YD	6 rokov	16,70%	lineárne
Volkswagen CRAFTER PB117BT	4 roky	25%	lineárne
BRINKMAN PB041YD	6 rokov	16,70%	lineárne

E. d) (2. časť) Spôsob zostavenia odpisového plánu dlhodobého majetku

- Odpisový plán účtovných odpisov **nehmotného majetku** vychádzal z požiadavky zákona 431/2002. Dodržiavala sa zásada jeho odpisovania v účtovníctve v súlade s odpisovým plánom. **Odpisové sadzby pre účtovné a daňové odpisy nehmotného dlhodobého majetku sa rovnajú.**
- Odpisový plán bol ovplyvnený týmito rozhodnutiami (text v poznámke)
- Odpisový plán účtovných odpisov **hmotného majetku** podnikateľ zostavil interným predpisom, v ktorom vychádzal z predpokladaného opotrebenia zaradeného majetku zodpovedajúceho bežným podmienkam jeho používania. **Odpisové sadzby pre účtovné a daňové odpisy podnikateľa sa nerovnajú.**
- Odpisový plán účtovných odpisov **hmotného majetku** podnikateľ zostavil interným predpisom tak, že za základ vzal metódy používané pri vyčísľovaní daňových odpisov. **Odpisové sadzby pre účtovné a daňové odpisy podnikateľa sa rovnajú.**
- Ročný účtovný odpis sa odlišuje od daňového podľa počtu mesiacov od zaradenia do konca roka.
- Ročný účtovný odpis sa rovná ročnému daňovému odpisu.

E. e) Dotácie poskytnuté na obstaranie majetku:

Účtovná jednotka nemá náplň pre túto položku.

E. f) Oprava významných chýb minulých účtovných období účtovaných v bežnom účtovnom období

Účtovná jednotka nemá náplň pre túto položku.

E. f) Oprava nevýznamných chýb minulých účtovných období účtovaných v bežnom účtovnom období

Účtovná jednotka nemá náplň pre túto položku.

F. Informácie k údajom vykázaným na strane aktív súvahy**F. a) Prehľad o pohybe dlhodobého majetku****F. a) 1. – 3. Tabuľka 1 Dlhodobý nehmotný majetok - Bežné účtovné obdobie**

Účtovná jednotka nemá náplň pre túto položku.

F. a) 1. – 3. Tabuľka 2 Dlhodobý nehmotný majetok – Predchádzajúce účtovné obdobie

Účtovná jednotka nemá náplň pre túto položku.

F. c) Prehľad o dlhodobom nehm. a hm. majetku, na ktorý je zriadené záložné právo a dlhodobom majetku, pri ktorom má účtovná jednotka obmedzené právo s ním nakladať

Účtovná jednotka nemá náplň pre túto položku.

F. c) Dlhodobý nehmotný majetok, na ktorý je zriadené záložné právo

Účtovná jednotka nemá náplň pre túto položku.

F. c) Dlhodobý nehmotný majetok, pri ktorom má účtovná jednotka obmedzené právo s ním nakladať

Účtovná jednotka nemá náplň pre túto položku.

F. a) 1. – 3. Tabuľka 1 Dlhodobý hmotný majetok – Bežné účtovné obdobie

1. - 3. Pohyb obstarávacích cien, oprávok, opravných položiek, zostatkových cien dlhodobého hmotného majetku - bežné účtovné obdobie

Dlhodobý hmotný majetok	Bežné účtovné obdobie								
	Pozemky	Stavby	Samostatné hnutelné veci a súbory hnutelných vecí	Pestovateľské celky trvalých porastov	Základné stádo a ťažné zvieratá	Ostatný DHM	Obstarávaný DHM	Poskytnuté preddavky na DHM	Spolu
a	b	c	d	e	f	g	h	i	j
Prvotné ocenenie									
Stav na začiatku účtovného obdobia			670 273				120 643		790 916
Prírastky	192 126		79 542				331 709		603 377
Úbytky							271 668		271 668
Presuny (+/-)									
Stav na konci účtovného obdobia	192 126		749 815				180 684		1 122 625
Oprávky									
Stav na začiatku účtovného obdobia			97 142						97 142
Prírastky			129 253						129 253
Úbytky									
Presuny (+/-)									
Stav na konci účtovného obdobia			226 395						226 395
Opravné položky									
Stav na začiatku účtovného obdobia									
Prírastky									
Úbytky									
Presuny (+/-)									
Stav na konci účtovného obdobia									
Zostatková hodnota									
Stav na začiatku účtovného obdobia			573 130				120 643		693 773
Stav na konci účtovného obdobia	192 126		523 420				180 684		896 230

F. a) 1. – 3. Tabuľka 2 Dlhodobý hmotný majetok – Predchádzajúce účtovné obdobie

1. - 3. Pohyb obstarávacích cien, oprávok, opravných položiek, zostatkových cien dlhodobého hmotného majetku - predchádzajúce účtovné obdobie

Dlhodobý hmotný majetok	Bezprostredne predchádzajúce účtovné obdobie								
	Pozemky	Stavby	Samostatné hnutelné veci a súbory hnutelných vecí	Pestovateľské celky trvalých porastov	Základné stádo a ťažné zvieratá	Ostatný DHM	Obstarávaný DHM	Poskytnuté preddavky na DHM	Spoľu
a	b	c	d	e	f	g	h	i	j
Prvotné ocenenie									
Stav na začiatku účtovného obdobia			264 200			28 212			292 412
Prírastky			406 073			790 915			1 196 988
Úbytky						698 484			698 484
Presuny (+/-)									
Stav na konci účtovného obdobia			670 273			120 643			790 916
Oprávk									
Stav na začiatku účtovného obdobia			22 436						22 436
Prírastky			75 894						75 894
Úbytky			1 188						1 188
Presuny (+/-)									
Stav na konci účtovného obdobia			97 142						97 142
Opravné položky									
Stav na začiatku účtovného obdobia									
Prírastky									
Úbytky									
Presuny (+/-)									
Stav na konci účtovného obdobia									
Zostatková hodnota									
Stav na začiatku účtovného obdobia			241 764			28 212			269 976
Stav na konci účtovného obdobia			573 130			120 643			693 773

F. c) Dlhodobý hmotný majetok, na ktorý je zriadené záložné právo

Účtovná jednotka nemá náplň pre túto položku.

F. c) Dlhodobý hmotný majetok, pri ktorom má účtovná jednotka obmedzené právo s ním nakladať

Účtovná jednotka nemá náplň pre túto položku.

F. b) Spôsob a výška poistenia dlhodobého majetku

Pri motorovom vozidle Škoda OCTAVIA PB 956 BT a PB 088 BU ide o poistenie zodpovednosti za škodu spôsobenú prevádzkovou motorového vozidla. Dlhodobý hmotný majetok (technologické zariadenie, súbor strojov, prístrojov a zariadení) je poistený na základe Rámcovej dohody o poistení pre prípad: živelné pohromy .522.462,00 eur, odcudzenia 1.149.416,40 eur, poistenie strojov 550 462,00 eur, poistenia zodpovednosti za škodu 500.000,-- eur. Platnosť zmluvy (účinnosť poistenia) od 21.3.2012 do neurčito. Motorové vozidlá sú zahrnuté do súboru havarijného poistenia motorových vozidiel , agregovaná poistná suma úžitkových motorových vozidiel s územnou platnosťou poistenia pre Európa 136.800,-- eur. Platnosť zmluvy od 28. 11.2012 do neurčito.

Poistený majetok	Poistná suma	Platnosť zmluvy od-do
------------------	--------------	-----------------------

F. d) Prehľad o dlhodobom nehm. a hm. majetku, pri ktorom vlastnícke práva nadobudol veriteľ zmluvou o zabezpečovanom prevode práva alebo ktorý užíva účtovná jednotka na základe zmluvy o výpožičke

Účtovná jednotka nemá náplň pre túto položku.

F. e) Prehľad o dlhodobom nehnuteľnom majetku, pri ktorom nebolo vlastnícke právo zapísané vkladom do katastra nehnuteľností ku dňu zostavenia účtovnej závierky a táto ho užíva

Účtovná jednotka nemá náplň pre túto položku.

F. f) Charakteristika Goodwillu

Účtovná jednotka nemá náplň pre túto položku.

F. g) Prehľad o položkách účtovaných na účte 097 - opravná položka k nadobud. majetku

Účtovná jednotka nemá náplň pre túto položku.

F. h) Prehľad o výskumnej a vývojovej činnosti v bežnom období

Účtovná jednotka nemá náplň pre túto položku.

F. i) Štruktúra dlhodobého finančného majetku podľa položiek súvahy

Spoločnosť je 50 % vlastníkom spoločnosti MEA betón plus, s.r.o. ZI spoločnosti MRA betón plus, je 5000 eur. Dňa 31.3.2014 spoločnosť poskytla dlhodobú pôžičku spoločnosti MRA betón plus, s.r.o. 150.000 eur.

F. j), F. k) Štruktúra dlhodobého finančného majetku podľa položiek súvahy – Bežné účtovné obdobie

Pohyb obstarávacích cien, pohyb opravných položiek - bežné účtovné obdobie

Dlhodobý finančný majetok	Bežné účtovné obdobie								
	Podielové CP a podiely v DÚJ	Podielové CP a podiely v spoločnosti	Ostatné dlhodobé CP a podiely	Pôžičky ÚJ v kons. celku	Ostatný DFM	Pôžičky s dobou splatnosti najviac jeden rok	Obstarávaný DFM	Poskytnuté preddavky na DFM	Spolu
a	b	c	d	e	f	g	h	i	j
Prvotné ocenenie									
Stav na začiatku účtovného obdobia									
Prírastky	2 500			150 000					152 500
Úbytky									
Presuny (+/-)									
Stav na konci účtovného obdobia	2 500			150 000					152 500
Opravné položky									
Stav na začiatku účtovného obdobia									
Prírastky									
Úbytky									
Presuny (+/-)									
Stav na konci účtovného obdobia									
Účtovná hodnota									
Stav na začiatku účtovného obdobia									
Stav na konci účtovného obdobia	2 500			150 000					152 500

F. j), F. k) Štruktúra dlhodobého finančného majetku podľa položiek súvahy – Predchádzajúce účtovné obdobie

Účtovná jednotka nemá náplň pre túto položku.

F. I) Zmeny v jednotlivých zložkách dlhodobého finančného majetku

Zložky dlhodobého finančného majetku	Zmena stavu majetku (prírastky +, úbytky -)	
	BO	PO
A.III. Dlhodobý finančný majetok súčet (r. 022 až 029)	152 500	
A.III.1. Podielové cenné papiere a podiely v dcérskej účtovnej jednotke (061) - 096A	2 500	
2. Podielové cenné papiere a podiely v spoločnosti s podstatným vplyvom (062) - 096A		
3. Ostatné dlhodobé cenné papiere a podiely (063, 065) - 096A		
4. Pôžičky účtovnej jednotke v konsolidovanom celku (066A) - 096A	150 000	
5. Ostatný dlhodobý finančný majetok (067A, 069, 06XA) - 096A		
6. Pôžičky s dobou splatnosti najviac jeden rok (066A, 067A, 06XA) - 096A		
7. Obstarávaný dlhodobý finančný majetok (043) - 096A		
8. Poskytnuté preddavky na dlhodobý finančný majetok (053) - 095A		

F. I) Zmeny v jednotlivých zložkách dlhodobého finančného majetku – Informácie o dlhodobých cenných papieroch držaných do splatnosti

Účtovná jednotka nemá náplň pre túto položku.

F. I) Zmeny v jednotlivých zložkách dlhodobého finančného majetku – Informácie o poskytnutých dlhodobých pôžičkách

Informácie o poskytnutých dlhodobých pôžičkách

Dlhodobé pôžičky	Stav na začiatku účtovného obdobia	Zvýšenie hodnoty	Zníženie hodnoty	Vyradenie pôžičky z účtovníctva v účtovnom období	Stav na konci účtovného obdobia
a	b	c	d	e	f
Do splatnosti viac ako päť rokov					
Do splatnosti viac ako tri roky a najviac päť rokov vrátane		150 000			150 000
Do splatnosti viac ako jeden rok a najviac tri roky vrátane					
Do splatnosti do jedného roka vrátane					
Dlhodobé pôžičky spolu	0	150 000	0	0	150 000

F. m) Prehľad o dlhod. finanč. majetku, na ktorý je zriadené záložné právo

Účtovná jednotka nemá náplň pre túto položku.

F. m) Prehľad o dlhod. finanč. majetku, pri ktorom má účtovná jednotka obmedzené právo s ním nakladať

Účtovná jednotka nemá náplň pre túto položku.

F. n) Ocenenie dlhod. finanč. majetku ku dňu zostavenia účt. závierky

Majetok	Druh ocenenia (reálnou hodnotou alebo metódou vlastného imania)	Vplyv ocenenia na výsledok hospodárenia a na výšku vlastného imania	
		BO	PO

F. o) Tabuľka č.1 - Opravné položky k zásobám podľa položiek súvahy

Účtovná jednotka nemá náplň pre túto položku.

F. o) Tabuľka č.2 - Informácie k nehnuteľnosti na predaj

Účtovná jednotka nemá náplň pre túto položku.

F. p) Prehľad o zásobách, na ktoré je zriadené záložné právo**F. p) Prehľad o zásobách, pri ktorých má účtovná jednotka obmedzené právo s nimi nakladať**

Účtovná jednotka nemá náplň pre túto položku.

F. q1) a,b,c) Prehľad o zákazkovej výrobe a zákazkovej výstavbe nehnuteľnosti určenej na predaj

Účtovná jednotka nemá náplň pre túto položku.

F. q1) d) Prehľad o zákazkovej výrobe a zákazkovej výstavbe nehnuteľnosti určenej na predaj**F. q2) Prehľad o zákazkovej výrobe a zákazkovej výstavbe nehnuteľnosti určenej na predaj****F. q2) Zákazková výroba – Tabuľka 1**

F. 2. Údaje o zákazkovej výrobe a zákazkovej výstavbe nehnuteľnosti určenej na predaj, ktoré ku dňu, ku ktorému sa zostavuje účtovná závierka, neboli ukončené, pričom sa uvádza:

Názov položky a	Za bežné účtovné obdobie b	Za bezprostredne predchádzajúce účtovné obdobie c	Sumár od začiatku zákazkovej výroby až do konca bežného účtovného obdobia d
Výnosy zo zákazkovej výroby	162 855		162 855
Náklady na zákazkovú výrobu	148 859		148 859
Hrubý zisk / hrubá strata	13 996		13 996

F. q2) Zákazková výroba – Tabuľka 2

Hodnota zákazkovej výroby a	Za bežné účtovné obdobie b	Sumár od začiatku zákazkovej výroby až do konca bežného účtovného obdobia c
Výfakturované nároky za vykonanú prácu na zákazkovej výrobe		
Úprava nárokov podľa stupňa dokončenia alebo metódou nulového zisku		
Suma prijatých preddávok	40 000	40 000
Suma zadržanej platby		

F. q2) Zákazková výstavba nehnuteľnosti – Tabuľka 3

Účtovná jednotka nemá náplň pre túto položku.

F. q2) Zákazková výstavba nehnuteľnosti – Tabuľka 4

Účtovná jednotka nemá náplň pre túto položku.

F. r) Opravné položky k pohľadávkam podľa súvahových položiek

Opravné položky k pohľadávkam sa v roku 2013 z dôvodu rizika, že nedôjde k jej úhrade.

Opravné položky podľa súvahových položiek krátkodobého finančného majetku

Druh pohľadávky	Riadok súvahy	Dôvod tvorby	Stav k 1.1. BO	Prírastky	Úbytky	Stav k 31.12. BO
B.II. Dlhodobé pohľadávky súčet (r. 039 až 045)	038					
B.II.1. Pohľadávky z obchodného styku (311A, 312A, 313A, 314A, 315A)	039					
2. Čistá hodnota zákazky (316A)	040					
3. Pohľadávky voči dcérskej účtovnej jednotke a materskej účtovnej jednotke	041					
4. Ostatné pohľadávky v rámci konsolidovaného celku (351A) - 391A	042					
5. Pohľadávky voči spoločníkom, členom a združeniu (354A, 355A, 356A)	043					
6. Iné pohľadávky (335A, 33XA, 371A, 373A, 374A, 375A, 376A, 378A)	044					
7. Odložená daňová pohľadávka (481A)	045					
B.III. Krátkodobé pohľadávky súčet (r. 047 až 054)	046		1 869	148 818	345	150 342
B.III.1. Pohľadávky z obchodného styku (311A, 312A, 313A, 314A, 315A)	047		1 869	148 818	345	150 342
2. Čistá hodnota zákazky (316A)	048					
3. Pohľadávky voči dcérskej účtovnej jednotke a materskej účtovnej jednotke	049					
4. Ostatné pohľadávky v rámci konsolidovaného celku (351A) - 391A	050					
5. Pohľadávky voči spoločníkom, členom a združeniu (354A, 355A, 356A)	051					
6. Sociálne poistenie (336) - 391A	052					
7. Daňové pohľadávky a dotácie (341, 342, 343, 345, 346, 347) - 391A	053					
8. Iné pohľadávky (335A, 33XA, 371A, 373A, 374A, 375A, 376A, 378A)	054					

F. r) Informácie o vývoji opravnej položky k pohľadávkam

Pohľadávky	Bežné účtovné obdobie				
	Stav OP na začiatku účtovného obdobia	Tvorba OP	Zúčtovanie OP z dôvodu zániku opodstatnenosti	Zúčtovanie OP z dôvodu vyradenia majetku z účtovníctva	Stav OP na konci účtovného obdobia
a	b	c	d	e	f
Pohľadávky z obchodného styku	1 869	148 818		345	150 342
Pohľadávky voči DÚJ a MÚJ					
Ostatné pohľadávky v rámci kons. celku					
Pohľadávky voči spoločníkom, členom a združeniu					
Iné pohľadávky					
Pohľadávky spolu	1 869	148 818		345	150 342

F. s) Pohľadávky do lehoty a po lehote splatnosti

Iné pohľadávka - zákazková výroba

Názov položky a	V lehote splatnosti b	Po lehote splatnosti c	Pohľadávky spolu d
Dlhodobé pohľadávky			
Pohľadávky z obchodného styku			
Pohľadávky voči DÚJ a MÚJ			
Ostatné pohľadávky v rámci konsolidovaného celku			
Pohľadávky voči spoločníkom, členom a združeniu			
Iné pohľadávky	31 011		31 011
Dlhodobé pohľadávky spolu	31 011		31 011
Krátkodobé pohľadávky			
Pohľadávky z obchodného styku	992 491	1 024 831	2 017 322
Pohľadávky voči DÚJ a MÚJ			
Ostatné pohľadávky v rámci konsolidovaného celku			
Pohľadávky voči spoločníkom, členom a združeniu			
Sociálne poisťenie			
Daňové pohľadávky a dotácie	104 038		104 038
Iné pohľadávky	162 855		162 855
Krátkodobé pohľadávky spolu	1 259 384	1 024 831	2 284 215

F. t) Pohľadávky zabezpečené záložným právom alebo inou formou zabezpečenia

Účtovná jednotka nemá náplň pre túto položku.

F. u) Pohľadávky, na ktoré sa zriadilo záložné právo

Účtovná jednotka nemá náplň pre túto položku.

F. u) Pohľadávky pri ktorých má účtovná jednotka obmedzené právo s nimi nakladať

Účtovná jednotka nemá náplň pre túto položku.

F. v) Odložená daňová pohľadávka

Odložená daňová pohľadávka: z tvorby ostatných opr. položiek k rizikovým pohľadávkam (daňovo neuznaná), z tvorby krátkodobej rezervy na reklamácie a záručné opravy (daňovo neuznaná)

Dôvod	Základňa pre výpočet		Suma odloženej daňovej pohľadávky	
	BO	PO	BO	PO
tvorba ost.OP k rizik.pohľadávkam	115 892		25 496	
tvorba KR na reklamácie a opravy	27 002		5 940	

F. w) Významné položky krátkodobého finančného majetku – Tabuľka č. 1

Názov položky	Bežné účtovné obdobie	Bezprostredne predchádzajúce účtovné obdobie
Pokladnica, ceniny	111 186	3 254
Bežné účty v banke alebo v pobočke zahraničnej banky	20	42 495
Vkladové účty v banke alebo v pobočke zahraničnej banky terminované		
Peniaze na ceste		
Spolu	111 206	45 749

F. w) Významné položky krátkodobého finančného majetku - Tabuľka č.2

Účtovná jednotka nemá náplň pre túto položku.

F. x) Opravné položky ku krátkodobému finančnému majetku

Účtovná jednotka nemá náplň pre túto položku.

F. x) Opravné položky ku krát. fin. majetku – Ostat. realiz. CP, Obstarávanie KFM

Účtovná jednotka nemá náplň pre túto položku.

F. y) Krátkodobý finančný majetok, ku ktorému sa zriadilo záložné právo

Účtovná jednotka nemá náplň pre túto položku.

F. y) Krátkodobý finančný majetok, pri ktorom má účtovná jednotka obmedzené právo s ním nakladať

Účtovná jednotka nemá náplň pre túto položku.

F. za) Ocenenie krátkodobého finanč. majetku ku dňu zostavenia účt. závierky

Účtovná jednotka nemá náplň pre túto položku.

F. zb) Významné položky časového rozlíšenia nákladov bud. obd. a príjmov bud. obd.

Opis položky časového rozlíšenia	Bežné účtovné obdobie	Bezprostredne predchádzajúce účtovné obdobie
a	b	c
Náklady budúcich období dlhodobé, z toho:		
Náklady budúcich období krátkodobé, z toho:	2 966	1 156
Majetkové poistenie	2 826	943
Ostatné	140	213
Príjmy budúcich období dlhodobé, z toho:		
Príjmy budúcich období krátkodobé, z toho:		

F. zc) Majetok prenajatý formou finančného prenájmu - u prenajímateľa

Účtovná jednotka nemá náplň pre túto položku.

G. Informácie k údajom vykázaným na strane pasív súvahy

Účtovná jednotka nemá náplň pre túto položku.

G. a)

Účtovná jednotka nemá náplň pre túto položku.

G. a) 1,2,4,6) Údaje o vlastnom imaní

Účtovná jednotka nemá náplň pre túto položku.

G. a) 3) (1) Rozdelenie účtovného zisku alebo straty z predch. roka

V bežnom roku bol rozdelený hospodársky výsledok - účtovný zisk minulého účtovného obdobia nasledovným spôsobom:

Názov položky	Bezprostredne predchádzajúce účtovné obdobie
Účtovný zisk	39 910
Rozdelenie účtovného zisku	Bežné účtovné obdobie
Prídel do zákonného rezervného fondu	614
Prídel do štatutárnych a ostatných fondov	
Prídel do sociálneho fondu	
Prídel na zvýšenie základného imania	
Úhrada straty minulých období	39 296
Prevod do nerozdeleného zisku minulých rokov	
Rozdelenie podielu na zisku spoločníkom, členom	
Iné	
Spolu	39 910

G. a) 3) (2) Rozdelenie účtovného zisku alebo straty z predch. roka

Účtovná jednotka nemá náplň pre túto položku.

G. a) 5) Prehľad o zisku a strate, ktorá nebola účt. ako náklad/výnos, ale priamo na účty vlast. imania

Účtovná jednotka nemá náplň pre túto položku.

G. b) Tvorba a čerpanie rezerv v bežnom roku

zákonná rezerva - Z, ostatná rezervy (účtovná) - Ú
Osobitne sa označia rezervy týkajúce sa spriaznených osôb

Návod položky a	Bežné účtovné obdobie				
	Stav na začiatku účtovného obdobia b	Tvorba c	Použitie d	Zrušenie e	Stav na konci účtovného obdobia f
Dlhodobé rezervy, z toho:					
Krátkodobé rezervy, z toho:	1 953	29 400	1 953		29 400
Rezervy na nevyčerpané dovolenky	1 446	146	1 446		146
Rezervy na poisťné z nev. dov.	507	52	507		52
Rezervy na overenie UZ		2 200			2 200
Rezervy na reklamácie a opravy (nedaňové)		27 002			27 002

G. b) Tvorba a čerpanie rezerv v predchádzajúcom roku

zákonná rezerva - Z, ostatná rezervy (účtovná) - Ú
Osobitne sa označia rezervy týkajúce sa spriaznených osôb

Návod položky a	Bezprostredne predchádzajúce účtovné obdobie				
	Stav na začiatku účtovného obdobia b	Tvorba c	Použitie d	Zrušenie e	Stav na konci účtovného obdobia f
Dlhodobé rezervy, z toho:					
Krátkodobé rezervy, z toho:		1 953			1 953
Rezervy na nevyčerpané dovolenky		1 446			1 446
Rezervy na poisťné z nev. dov.		507			507

G. c) Výška záväzkov do lehoty a po lehote splatnosti

Text	Suma	
	BO	PO
Záväzky do lehoty splatnosti	1 773 694	1 140 315
Záväzky po lehote splatnosti	1 217 183	888 580

G. d) Štruktúra záväzkov podľa zostatkovej doby splatnosti

Súvahová položka záväzku	Spolu v tom	Zostatková doba splatnosti do 1 roka vrátane	Zostatková doba splatnosti od 1 do 5 rokov vrátane	Zostat. doba splatnosti viac ako 5 rokov
103 - Záväzky zo sociálneho fondu	257		257	
104 - Ostatné dlhodobé záväzky	687 471		687 471	
107 - Záväzky z obchodného styku	2 175 274	2 175 274		
109 - Nevyfakturované dodávky	7 006	7 006		
113 - Záväzky voči zamestnancom	1 258	1 258		
114 - Záväzky zo sociálneho poistenia	820	820		
115 - Daňové záväzky a dotácie	43 110	43 110		
116 - Ostatné záväzky	75 681	75 681		
Spolu:	2 990 877	2 303 149	687 728	

G. c), G. d) Informácie o záväzkoch

Názov položky	Bežné účtovné obdobie	Bezprostredne predchádzajúce účtovné obdobie
Dlhodobé záväzky spolu	687 728	750 234
Záväzky so zostatkovou dobou splatnosti nad päť rokov		
Záväzky so zostatkovou dobou splatnosti jeden rok až päť rokov	687 728	750 234
Krátkodobé záväzky spolu	2 303 149	1 278 661
Záväzky so zostatkovou dobou splatnosti do jedného roka vrátane	2 303 149	1 278 661
Záväzky po lehote splatnosti		

G. e) Hodnota záväzkov zabezpečená záložným právom

Účtovná jednotka nemá náplň pre túto položku.

G. f) Spôsob vzniku odloženého záväzku

Účtovná jednotka nemá náplň pre túto položku.

G. f), F. v) Informácie o odloženej daňovej pohľadávke alebo odloženom daňovom záväzku

Názov položky	Bežné účtovné obdobie	Bezprostredne predchádzajúce účtovné obdobie
Dočasné rozdiely medzi účtovnou hodnotou majetku a daňovou základňou, z toho:	140 959	1 188
odpočítateľné	142 867	
zdaniteľné	1 908	1 188
Dočasné rozdiely medzi účtovnou hodnotou záväzkov a daňovou základňou, z toho:		720
odpočítateľné		
zdaniteľné		720
Možnosť umorovať daňovú stratu v budúcnosti		
Možnosť previesť nevyužitú daňovú odpočty		
Sadzba dane z príjmov (v %)	22	23
Odložená daňová pohľadávka	31 011	
Uplatnená daňová pohľadávka		
Zaúčtovaná ako náklad		
Zaúčtovaná do vlastného imania		
Odložený daňový záväzok		410
Zmena odloženého daňového záväzku		
Zaúčtovaná ako náklad		
Zaúčtovaná do vlastného imania		
Iné		

G. g) Záväzky zo sociálneho fondu

Názov položky	Bežné účtovné obdobie	Bezprostredne predchádzajúce účtovné obdobie
Začiatkový stav sociálneho fondu	122	
Tvorba sociálneho fondu na farchu nákladov	135	122
Tvorba sociálneho fondu zo zisku		
Ostatná tvorba sociálneho fondu		
Tvorba sociálneho fondu spolu	135	122
Čerpanie sociálneho fondu		
Konečný zostatok sociálneho fondu	257	122

G. h) Vydané dlhopisy

Účtovná jednotka nemá náplň pre túto položku.

G. i) Bankové úvery

Názov položky	Mena	Úrok p. a. v %	Dátum splatnosti	Suma istiny v príslušnej mene za bežné účtovné obdobie	Suma istiny v eurách za bežné účtovné obdobie	Suma istiny v príslušnej mene za bezprostredne predchádzajúce účtovné obdobie
a	b	c	d	e	f	g
Dlhodobé bankové úvery						
Krátkodobé bankové úvery						
kontokorentný úver	EUR			199 561	199 561	0

G. i) Pôžičky, návratné finančné výpomoci

Spoločnosti požičal vl. fin. prostriedky konateľ spoločnosti Milan Richtárik v sume 600.000 eur. Táto pôžička je bezúročná a splatná je 1.1.2016

Názov položky	Mena	Úrok p. a. v %	Dátum splatnosti	Suma istiny v príslušnej mene za bežné účtovné obdobie	Suma istiny v eurách za bežné účtovné obdobie	Suma istiny v príslušnej mene za bezprostredne predchádzajúce účtovné obdobie
a	b	c	d	e	f	g
Dlhodobé pôžičky						
Ostatné dlh.pôžičky - konateľ	EUR01		01.01.2016	600 000	600 000	0
Krátkodobé pôžičky						
Krátkodobé finančné výpomoci						

G. j) Významné položky čas. rozlíšenia výdavkov BO a výnosov BO

Účtovná jednotka nemá náplň pre túto položku.

G. k) Významné položky derivátov – Tabuľka č.1

Účtovná jednotka nemá náplň pre túto položku.

G. k) Významné položky derivátov – Tabuľka č.2

Účtovná jednotka nemá náplň pre túto položku.

G. l) Majetok a záväzky zabezpečené derivátmi

Účtovná jednotka nemá náplň pre túto položku.

G. m) Majetok prenajatý formou finančného prenájmu - u nájomcu

Leasingová zmluva č. LZP/12/30371 - nakladač Hyundai HL 740X TD-9
betonárka KNIELE ZE 1660/2250

Leasingová zmluva č. LZP/12/30144 -

- 1) Celková suma dohodnutých platieb k 31.12. BO: 368498
z toho istina je: 280200 a finančný náklad je: 26882

2) Suma istiny u prenajímateľa a finančného nákladu podľa doby splatnosti:

Názov položky	Bežné účtovné obdobie			Bezprostredne predchádzajúce účtovné obdobie		
	Splatnosť			Splatnosť		
	do jedného roka vrátane	od jedného roka do piatich rokov vrátane	viac ako päť rokov	do jedného roka vrátane	od jedného roka do piatich rokov vrátane	viac ako päť rokov
a	b	c	d	e	f	g
istina	64 109	87 471		58 990	149 702	
Finančný náklad	6 789	3 323		9 782	10 112	
Spolu	70 898	90 794		68 772	159 814	

H. Informácie k údajom vykázaným vo výnosoch

H. a) Údaje o tržbách za vlastné výkony a tovar

Oblasť odbytu a	Typ výrobkov, tovarov, služieb (napríklad A)		Typ výrobkov, tovarov, služieb (napríklad B)		Typ výrobkov, tovarov, služieb (napríklad C)	
	Bežné účtovné obdobie b	Bezprostredne predchádzajúce účtovné obdobie c	Bežné účtovné obdobie d	Bezprostredne predchádzajúce účtovné obdobie e	Bežné účtovné obdobie f	Bezprostredne predchádzajúce účtovné obdobie g
betón-stavebníctvo	4 441 378	2 509 850				
Spolu	4 441 378	2 509 850				

H. b) Údaje o zmene stavu vnútroorganizačných zásob

Účtovná jednotka nemá náplň pre túto položku.

H. c) až H. f) Významné položky výnosov pri aktivácii nákladov, ostatných výnosov z hospodárskej činnosti, finančných výnosov a celková suma kurzových ziskov, mimoriadnych výnosov týkajúcich sa bežného obdobia a týkajúcich sa predchádzajúcich období

Názov položky	Bežné účtovné obdobie	Bezprostredne predchádzajúce účtovné obdobie
Významné položky pri aktivácii nákladov, z toho:		
Ostatné významné položky výnosov z hospodárskej činnosti, z toho:	187 708	9 733
Tržby z predaja materiálu	3 897	6 922
Zmluvné pokuty a penále	9 129	
Výnosy z odpísaných pohľadávok	160 690	
Refundácia z UPSVaR	10 705	
Ostatné výnosy	3 287	2 811
Finančné výnosy, z toho:	759	158
Kurzové zisky, z toho:	299	136
kurzové zisky ku dňu, ku ktorému sa zostavuje účtovná závierka		53
Ostatné významné položky finančných výnosov, z toho:		22
Výnosové úroky	7	22
ostatné fin. výnosy	453	
Mimoriadne výnosy, z toho:		

H. g) Suma čistého obratu podľa § 19 ods. 1 písm. a) druhého bodu zákona

Názov položky	Bežné účtovné obdobie	Bezprostredne predchádzajúce účtovné obdobie
Tržby za vlastné výrobky	3 577 810	2 451 399
Tržby z predaja služieb	531 564	27 821
Tržby za tovar	169 148	30 630
Výnosy zo zákazky	162 855	
Výnosy z nehnuteľnosti na predaj		
Iné výnosy súvisiace s bežnou činnosťou		
Čistý obrat celkom	4 441 377	2 509 850

I. Informácie k údajom vykázaným v nákladoch

Účtovná jednotka nemá náplň pre túto položku.

I. a) Významné položky ostatných nákladov za poskytnuté služby

Položky nákladov	Hodnota	
	BO	PO
výkony autodomešavača	601 880	16 496
preprava	111 377	694 104
prípravné práce	116 872	91 784
prenájom	226 167	30 602
reklama	98 884	14 093
strážna služba	32 704	12 688
opravy a údržby	15 374	39 748
vedenie účtovníctva	12 000	
prenájom autodomešavačov	11 446	
skúška betónu	16 500	
ostatné služby	305 301	63 971

I. b) Významné položky nákladov z hospodárskej činnosti

Položky nákladov	Hodnota	
	BO	PO
spotreba materiálu kamenivo	877 047	369 480
spotreba materiálu cement	970 353	716 010
spotreba materiálu popoček	34 224	28 337
spotreba materiálu chémiá	151 719	100 393
spotreba materiálu drátky	42 333	
spotreba anhydritu	68 817	75 324
spotreba PHM	50 628	5 054
ostatný materiál	12 709	13 887
drobný rēz. materiál	46 289	14 496
spotreba energie	40 275	25 511

I. c) Významné položky finančných nákladov a celková suma kurzových strát

Položky nákladov	Hodnota	
	BO	PO
Kurzové straty spolu, z toho:	20	866
kurzové straty ku dňu, ku ktorému sa zostavuje účtovná závierka		80
Ostatné významné položky finančných nákladov, z toho:	24 378	7 389
úroky leasingové	9 782	7 147
úroky debetné	2 484	
poistné	12 112	242

I. d) Mimoriadne náklady týkajúce sa bežného obdobia a predchádzajúcich období

Účtovná jednotka nemá náplň pre túto položku.

I. e) Opis a suma celkových položiek nákladov na overenie individuálnej účtovnej závierky audítorom alebo audítorskou spoločnosťou

Položky nákladov	Hodnota	
	BO	PO
Náklady voči audítorovi, audítorskej spoločnosti, z toho:	2 200	
náklady za overenie individuálnej účtovnej závierky	2 200	
iné uisťovacie audítorské služby		
súvisiace audítorské služby		
daňové poradenstvo		
ostatné neaudítorské služby		

J. Informácie k údajom o daniach z príjmov

J. a) až J. e) Odložená daň

Názov položky	Bežné účtovné obdobie	Bezprostredne predchádzajúce účtovné obdobie
Suma odloženej daňovej pohľadávky účtovanej ako náklad alebo výnos vyplývajúca zo zmeny sadzby dane z príjmov		
Suma odloženej daňovej záväzku účtovanej ako náklad alebo výnos vyplývajúci zo zmeny sadzby dane z príjmov	10	48
Suma odloženej daňovej pohľadávky týkajúca sa umorenia daňovej straty, nevyužitých daňových odpočtov a iných nárokov, ako aj dočasných rozdielov predchádzajúcich účtovných období, ku ktorým sa v predchádzajúcich účtovných obdobiach odložila daňová pohľadávka	-31 431	89
Suma odloženej daňovej záväzku, ktorý vznikol z dôvodu neúčtovania tej časti odloženej daňovej pohľadávky v bežnom účtovnom období, o ktorej sa účtovalo v predchádzajúcich účtovných obdobiach		
Suma neuplatneného umorenia daňovej straty, nevyužitých daňových odpočtov a iných nárokov a odpočítateľných dočasných rozdielov, ku ktorým nebola účtovaná odložená daňová pohľadávka		
Suma odloženej dani z príjmov, ktorá sa vzťahuje na položky účtované priamo na účty vlastného imania bez účtovania na účty nákladov a výnosov		

J. f) a J. g) Porovnanie splatnej a odloženej dane z príjmov s daňou z výsledku hospodárenia pred zdanením, zmena sadzby dane z príjmov

Dňa 20.5.2013 začala v spoločnosti MRA betón s.r.o. daňová kontrola rok 2011. Výsledkom daňovej kontroly Daňový úrad Trenčín podľa § 68 ods. 5 zákona č. 563/2009 Z.z. o správe daní a o zmene a doplnení niektorých zákonov v znení neskorších predpisov vyrúbil daňovému subjektu rozdiel dane z príjmov právnickej osoby za zdaňovacie obdobie roka 2011 v sume 2871,25 eur..

Názov položky a	Bežné účtovné obdobie			Bezprostredné predchádzajúce účtovné obdobie		
	Základ dane b	Daň c	Daň v % d	Základ dane e	Daň f	Daň v % g
Výsledok hospodárenia pred zdanením, z toho:	118 717	x	x	54 973	x	x
teoretická daň	x	27 306	23	x	10 445	19
Daňovo neuznané náklady	157 351	36 190	23	24 349	4 626	19
Výnosy nepodliehajúce dani	-13 313	-3 062	23	-785	-149	19
Vplyv nevykázanej odloženej daňovej pohľadávky						
Umorenie daňovej straty						
Zmena sadzby dane						
Iné	15 112	2 872	19		4	19
Spolu	277 867	63 306		78 536	14 926	
Splatná daň z príjmov	x	63 306		x	14 926	
Odložená daň z príjmov	x	-31 421		x	137	
Celková daň z príjmov	x	31 885	23	x	15 063	19

K. Informácie k údajom na podsúvahových účtoch

Účtovná jednotka nemá náplň pre túto položku.

L. Informácie k údajom o iných aktívach a iných pasívach

Účtovná jednotka nemá náplň pre túto položku.

L. a) (BO) Opis a hodnota podmienených záväzkov nevykázaných v súvahe

Účtovná jednotka nemá náplň pre túto položku.

L. a) (PO) Opis a hodnota podmienených záväzkov nevykázaných v súvahe

Účtovná jednotka nemá náplň pre túto položku.

L. b) Opis a hodnota podmienených záväzkov voči spriazneným osobám

Účtovná jednotka nemá náplň pre túto položku.

L. c) Opis a hodnota podmieneného majetku

Účtovná jednotka nemá náplň pre túto položku.

M. Informácie o príjmoch a výhodách členov štatutárneho orgánu, dozorného orgánu a iného orgánu

M. a) (BO) Priznané odmeny za účtovné obdobie pre členov orgánov spoločnosti

Účtovná jednotka nemá náplň pre túto položku.

M. a) (PO) Priznané odmeny za účtovné obdobie pre členov orgánov spoločnosti

Účtovná jednotka nemá náplň pre túto položku.

M. b) Výška jednotlivých druhov záruk alebo iných zabezpečení poskytnutých pre členov orgánov spoločnosti

Účtovná jednotka nemá náplň pre túto položku.

M. c) Informácie o pôžičkách poskytnutých členom orgánov spoločnosti k poslednému dňu účtovného obdobia

Účtovná jednotka nemá náplň pre túto položku.

M. d) Informácie o hlavných podmienkach, na základe ktorých boli členom orgánov spoločnosti záruky alebo iné zabezpečenia a pôžičky poskytnuté

Účtovná jednotka nemá náplň pre túto položku.

M. e) Informácie o celkovej sume použitých finančných prostriedkov alebo iného plnenia na súkromné účely členmi orgánov spoločnosti, ktoré sa vyúčtovávajú

Účtovná jednotka nemá náplň pre túto položku.

N. Informácie k údajom o ekonom. vzťahoch so spriaznenými osobami

Milan Richtárík - konateľ spoločnosti MRA betón s.r.o je majiteľom spoločnosti (SZČO) Milan Richtárík AUTODOPRAVA Sverepec. Spoločnosť Milan Richtárík AUTODOPRAVA dodáva spoločnosti MRA betón s.r.o cement (za rok 2013 v objeme 956 936 eur bez DPH), popolček (33 712 eur). Spoločnosť MRA betón s.r.o. má v prenájme betonárku vo Sverepci. Pranajímateľom je spoločnosť Milan Richtárík AUTODOPRAVA. Ročný prenájom je 190833 eur bez DPH. Súčasne Milan Richtárík AUTODOPRAVA vykonáva a fakturuje služby MRA betón s.r.o za rok 2013: preprava a výkony strojov 548 672 eur bez DPH, výkony zamestnancov 202 292 eur, strážna služba 8 000 eur bez DPH, vedenie účtovníctva a miezd 12 000 eur bez DPH.

N. a-b) Zoznam vzájomných obchodov neuzavretých na základe obvyklých podmienok so spriaznenými osobami

Účtovná jednotka nemá náplň pre túto položku.

O. Informácie o skutočnostiach, ktoré nastali po dni, ku ktorému sa zostavuje účtovná závierka do dňa zostavenia účtovnej závierky

Účtovná jednotka nemá náplň pre túto položku.

P. Informácie k údajom o zmenách vlastného imania

Účtovná jednotka nemá náplň pre túto položku.

P. a - n) (BO) Zmeny zložiek vlastného imania

Položka vlastného imania a	Bežné účtovné obdobie				Stav na konci účtovného obdobia f
	Stav na začiatku účtovného obdobia b	Prírastky c	Úbytky d	Presuny e	
Základné imanie	10 000				10 000
Vlastné akcie a vlastné obchodné podiely					
Zmena základného imania					
Pohľadávky za upísané vlastné imanie					
Emisné ážio					
Ostatné kapitálové fondy					
Zákonný rezervný fond (nedeliteľný fond) z kapitálových vkladov					
Oceňovacie rozdiely z precenenia majetku a záväzkov					
Oceňovacie rozdiely z kapitálových účastí					
Oceňovacie rozdiely z precenenia pri zlúčení, splnutí a rozdelení					
Zákonný rezervný fond	388			614	1 000
Nedeliteľný fond					
Statutárne fondy a ostatné fondy					
Nerozdelený zisk minulých rokov	22 129			39 296	61 425
Neuhrađená strata minulých rokov					
Výsledok hospodárenia bežného účtovného obdobia	39 910	86 832		-39 910	86 832
Ostatné položky vlastného imania					
Účet 491 - Vlastné imanie fyzickej osoby - podnikateľa					

P. a - n) (PO) Zmeny zložiek vlastného imania

Položka vlastného imania a	Bezprostredné predchádzajúce účtovné obdobie				
	Stav na začiatku účtovného obdobia b	Prírastky c	Úbytky d	Presuny e	Stav na konci účtovného obdobia f
Základné imanie	10 000				10 000
Vlastné akcie a vlastné obchodné podiely					
Zmena základného imania					
Pohľadávky za upísané vlastné imanie					
Emisné ážio					
Ostatné kapitálové fondy					
Zákonný rezervný fond (nedeliteľný fond) z kapitálových vkladov					
Oceňovacie rozdiely z precenenia majetku a záväzkov					
Oceňovacie rozdiely z kapitálových účastí					
Oceňovacie rozdiely z precenenia pri zlúčení, splnutí a rozdelení					
Zákonný rezervný fond	386				386
Nedeliteľný fond					
Štatutárne fondy a ostatné fondy					
Nerozdelený zisk minulých rokov	7 338	14 791			22 129
Neuhrazená strata minulých rokov					
Výsledok hospodárenia bežného účtovného obdobia	15 172	24 738			39 910
Ostatné položky vlastného imania					
Účet 491 - Vlastné imanie fyzickej osoby - podnikateľa					

P. I) Rozdelenie hospodárskeho výsledku a výška vyplatených dividend

Vyčíslený zisk za rok 2012 bol v roku 2013 rozdelený : vo výške 614 eur dotvorenie zákonného rezervného fondu do 10 % ZI a v sume 39 296 eu bol preúčtovaný na nerozdelený zisk minulých rokov.

Rozdelenie hospodárskeho výsledku a výška vyplatených dividend je uvedená v časti G.a3) a P.a-n).

Miesto pre ďalšie záznamy

Účtovná jednotka nemá náplň pre túto položku.

Cash flow (v EUR)

Strana :

Firma : MRA betón , s.r.o. (2013), Sverepec 365, 017 01, Považská Bystrica

K dátumu : Zatvorenie

Označenie položky	Obsah položky	Bežné účtovné obdobie	Bezprostredne predchádzajúce účtovné obdobie
Peňažné toky z prevádzkovej činnosti			
Z/S	Výsledok hospodárenia z bežnej činnosti pred zdanením daňou z príjmov (+/-)	118 717,09	54 973,03
A.1.	Nepeňažné operácie ovplyvňujúce výsledok hospodárenia z bežnej činnosti pred zdanením daňou z príjmov (+/-), (súčet A.1.1. až A.1.13.)	139 701,06	81 862,28
A.1.1.	Odpisy dlhodobého nehmotného majetku a dlhodobého hmotného majetku (+)	129 252,59	75 893,77
A.1.2.	Zostatková hodnota dlhodobého nehmotného majetku a dlhodobého hmotného majetku účtovaná pri vyradení tohto majetku do nákladov na bežnú činnosť, s výnimkou jeho predaja (+)		
A.1.3.	Odpis opravnej položky k nadobudnutému majetku (+/-)		
A.1.4.	Zmena stavu dlhodobých rezerv (+/-)		
A.1.5.	Zmena stavu opravných položiek (+/-)		
A.1.6.	Zmena stavu položiek časového rozlíšenia nákladov a výnosov (+/-)	-1 809,88	-1 156,13
A.1.7.	Dividendy a iné podiely na zisku účtované do výnosov (-)		
A.1.8.	Úroky účtované do nákladov (+)	12 265,33	7 146,96
A.1.9.	Úroky účtované do výnosov (-)	-6,98	-22,32
A.1.10.	Kurzový zisk vyčíslený k peňažným prostriedkom a peňažným ekvivalentom ku dňu, ku ktorému sa zostavuje účtovná závierka (-)		
A.1.11.	Kurzová strata vyčíslená k peňažným prostriedkom a peňažným ekvivalentom ku dňu, ku ktorému sa zostavuje účtovná závierka (+)		
A.1.12.	Výsledok z predaja dlhodobého majetku, s výnimkou majetku, ktorý sa považuje za peňažný ekvivalent (+/-)		
A.1.13.	Ostatné položky nepeňažného charakteru, ktoré ovplyvňujú výsledok hospodárenia z bežnej činnosti, s výnimkou tých, ktoré sa uvádzajú osobitne v iných častiach prehľadu peňažných tokov (+/-)		
A.2.	Vplyv zmien stavu pracovného kapitálu, ktorým sa na účely tohto opatrenia rozumie rozdiel medzi obežným majetkom a krátkodobými záväzkami s výnimkou položiek obežného majetku, ktoré sú súčasťou peňažných prostriedkov a peňažných ekvivalentov, na výsledok hospodárenia z bežnej činnosti (Súčet A.2.1 až A.2.4)	136 206,72	375 178,13
A.2.1.	Zmena stavu pohľadávok z prevádzkovej činnosti (-/+)	-817 866,45	-554 347,45
A.2.2.	Zmena stavu záväzkov z prevádzkovej činnosti (+/-)	958 795,31	966 814,56
A.2.3.	Zmena stavu zásob (-/+)	-4 722,14	-37 288,98
A.2.4.	Zmena stavu krátkodobého finančného majetku, s výnimkou majetku, ktorý je súčasťou peňažných prostriedkov a peňažných ekvivalentov (-/+)		
	Peňažné toky z prevádzkovej činnosti s výnimkou príjmov a výdavkov, ktoré sa uvádzajú osobitne v iných častiach prehľadu peňažných tokov (+/-), (súčet Z/S + A.1. + A.2.)	394 624,87	512 013,44
A.3.	Prijaté úroky, s výnimkou tých, ktoré sa začleňujú do investičných činností (+)	6,98	22,32
A.4.	Výdavky na zaplatené úroky, s výnimkou tých, ktoré sa začleňujú do finančných činností (-)	-12 265,33	-7 146,96
A.5.	Príjmy z dividend a iných podielov na zisku, s výnimkou tých, ktoré sa začleňujú do investičných činností (+)		
A.6.	Výdavky na zaplatené dividendy a iné podiely na zisku, s výnimkou tých, ktoré sa začleňujú do finančných činností (-)		
	Peňažné toky z prevádzkovej činnosti (+/-), (súčet Z/S + A.1. až A.6.)	382 366,52	504 888,80
A.7.	Výdavky na daň z príjmov účtovnej jednotky, s výnimkou tých, ktoré sa začleňujú do investičných činností alebo finančných činností (-/+)	-32 261,00	-20 178,03
A.8.	Príjmy mimoriadneho charakteru vzťahujúce sa na prevádzkovú činnosť (+)		
A.9.	Výdavky mimoriadneho charakteru vzťahujúce sa na prevádzkovú činnosť (-)		
A.	Čisté peňažné toky z prevádzkovej činnosti (+/-), (súčet Z/S + A.1. až A.9.)	350 105,52	484 710,77
Peňažné toky z investičných činností			
B.1.	Výdavky na obstaranie dlhodobého nehmotného majetku (-)		
B.2.	Výdavky na obstaranie dlhodobého hmotného majetku (-)	-331 709,09	-498 503,89
B.3.	Výdavky na obstaranie dlhodobých cenných papierov a podielov v iných účtovných jednotkách, s výnimkou cenných papierov, ktoré sa považujú za peňažné ekvivalenty a cenných papierov určených na predaj alebo na obchodovanie (-)	-2 500,00	
B.4.	Príjmy z predaja dlhodobého nehmotného majetku (+)		
B.5.	Príjmy z predaja dlhodobého hmotného majetku (+)		
B.6.	Príjmy z predaja dlhodobých cenných papierov a podielov v iných účtovných jednotkách, s výnimkou cenných papierov, ktoré sa považujú za peňažné ekvivalenty a cenných papierov určených na predaj alebo na obchodovanie (+)		
B.7.	Výdavky na dlhodobé pôžičky poskytnuté účtovnou jednotkou inej účtovnej jednotke, ktorá je súčasťou konsolidovaného celku (-)	-150 000,00	
B.8.	Príjmy zo splácania dlhodobých pôžičiek poskytnutých účtovnou jednotkou inej účtovnej jednotke, ktorá je súčasťou konsolidovaného celku (+)		
B.9.	Výdavky na dlhodobé pôžičky poskytnuté účtovnou jednotkou tretím osobám s výnimkou dlhodobých pôžičiek poskytnutých účtovnej jednotke, ktorá je súčasťou konsolidovaného celku (-)		
B.10.	Príjmy zo splácania pôžičiek poskytnutých účtovnou jednotkou tretím osobám s výnimkou pôžičiek poskytnutých účtovnej jednotke, ktorá je súčasťou konsolidovaného celku (+)		
B.11.	Prijaté úroky, s výnimkou tých, ktoré sa začleňujú do prevádzkových činností (+)		
B.12.	Príjmy z dividend a iných podielov na zisku, s výnimkou tých, ktoré sa začleňujú do prevádzkových činností (+)		
B.13.	Výdavky súvisiace s derivátmi s výnimkou, ak sú určené na predaj alebo na obchodovanie, alebo ak sa tieto výdavky považujú za peňažné toky z finančnej činnosti (-)		
B.14.	Príjmy súvisiace s derivátmi s výnimkou, ak sú určené na predaj alebo na obchodovanie, alebo ak sa tieto výdavky považujú za peňažné toky z finančnej činnosti (+)		
B.15.	Výdavky na daň z príjmov účtovnej jednotky, ak je ju možné začleniť do investičných činností (-)		
B.16.	Príjmy mimoriadneho charakteru vzťahujúce sa na investičnú činnosť (+)		
B.17.	Výdavky mimoriadneho charakteru vzťahujúce sa na investičnú činnosť (-)		
B.18.	Ostatné príjmy vzťahujúce sa na investičnú činnosť (+)		
B.19.	Ostatné výdavky vzťahujúce sa na investičnú činnosť (-)		
B.	Čisté peňažné toky z investičnej činnosti (súčet B.1. až B.19.)	-484 209,09	-498 503,89

Cash flow (v EUR)

Strana :

Firma : MRA betón , s.r.o. (2013), Svrepec 365, 017 01, Považská Bystrica

K dátumu : Zatvorenie

Označenie položky	Obsah položky	Bežné účtovné obdobie	Bezprostredne predchádzajúce účtovné obdobie
	Peňažné toky z finančnej činnosti		
C.1.	Peňažné toky vo vlastnom imaní (súčet C.1.1. až C.1.8.)		
C.1.1.	Prijmy z upísaných akcií a obchodných podielov (+)		
C.1.2.	Prijmy z ďalších vkladov do vlastného imania spoločníkmi alebo fyzickou osobou, ktorá je účtovnou jednotkou (+)		
C.1.3.	Prijaté peňažné dary (+)		
C.1.4.	Prijmy z úhrady straty spoločníkmi (+)		
C.1.5.	Výdavky na obstaranie alebo spätné odkúpenie vlastných akcií a vlastných obchodných podielov (-)		
C.1.6.	Výdavky spojené so znížením fondov vytvorených účtovnou jednotkou (-)		
C.1.7.	Výdavky na vyplatenie podielu na vlastnom imaní spoločníkmi účtovnej jednotky a fyzickou osobou, ktorá je účtovnou jednotkou (-)		
C.1.8.	Výdavky z iných dôvodov, ktoré súvisia so znížením vlastného imania (-)		
C.2.	Peňažné toky vznikajúce z dlhodobých záväzkov a krátkodobých záväzkov z finančnej činnosti (súčet C.2.1. až C.2.9.)	199 560,60	
C.2.1.	Prijmy z emisie dlhových cenných papierov (+)		
C.2.2.	Výdavky na úhradu záväzkov z dlhových cenných papierov (-)		
C.2.3.	Prijmy z úverov, ktoré účtovnej jednotke poskytla banka alebo pobočka zahraničnej banky, s výnimkou úverov, ktoré boli poskytnuté na zabezpečenie hlavného predmetu činnosti (+)	199 560,60	
C.2.4.	Výdavky na splácanie úverov, ktoré účtovnej jednotke poskytla banka alebo pobočka zahraničnej banky, s výnimkou úverov, ktoré boli poskytnuté na zabezpečenie hlavného predmetu činnosti (-)		
C.2.5.	Prijmy z prijatých pôžičiek (+)		
C.2.6.	Výdavky na splácanie pôžičiek (-)		
C.2.7.	Výdavky na úhradu záväzkov z používania majetku, ktorý je predmetom zmluvy o kúpe prenajatej veci (-)		
C.2.8.	Prijmy z ostatných dlhodobých záväzkov a krátkodobých záväzkov vyplývajúcich z finančnej činnosti účtovnej jednotky, s výnimkou tých, ktoré sa uvádzajú osobitne v inej časti prehľadu peňažných tokov (+)		
C.2.9.	Výdavky na splácanie ostatných dlhodobých záväzkov a krátkodobých záväzkov vyplývajúcich z finančnej činnosti účtovnej jednotky, s výnimkou tých, ktoré sa uvádzajú osobitne v inej časti prehľadu peňažných tokov (-)		
C.3.	Výdavky na zaplatené úroky, s výnimkou tých, ktoré sa začleňujú do prevádzkových činností (-)		
C.4.	Výdavky na vyplatené dividendy a iné podiely na zisku, s výnimkou tých, ktoré sa začleňujú do prevádzkových činností (-)		
C.5.	Výdavky súvisiace s derivátmi, s výnimkou, ak sú určené na predaj alebo na obchodovanie, alebo ak sa považujú za peňažné toky z investičnej činnosti (-)		
C.6.	Prijmy súvisiace s derivátmi, s výnimkou, ak sú určené na predaj alebo na obchodovanie, alebo ak sa považujú za peňažné toky z investičnej činnosti (+)		
C.7.	Výdavky na daň z príjmov účtovnej jednotky, ak ich možno začleniť do finančných činností (-)		
C.8.	Prijmy mimoriadneho charakteru vzťahujúce sa na finančnú činnosť (+)		
C.9.	Výdavky mimoriadneho charakteru vzťahujúce sa na finančnú činnosť (-)		
C.	Čisté peňažné toky z finančnej činnosti (súčet C.1. až C.9.)	199 560,60	
D.	Čisté zvýšenie alebo zníženie peňažných prostriedkov (+/-), (súčet A+B+C)	65 457,03	-13 793,12
E.	Stav peňažných prostriedkov a peňažných ekvivalentov na začiatku účtovného obdobia (+/-)	45 749,51	59 542,63
F.	Stav peňažných prostriedkov a peňažných ekvivalentov na konci účtovného obdobia pred zohľadnením kurzových rozdielov vyčíslených ku dňu, ku ktorému sa zostavuje účtovná závierka (+/-)	111 206,54	45 749,51
G.	Kurzové rozdiely vyčíslené k peňažným prostriedkom a peňažným ekvivalentom ku dňu, ku ktorému sa zostavuje účtovná závierka (+/-)		
H.	Zostatok peňažných prostriedkov a peňažných ekvivalentov na konci účtovného obdobia, upravený o kurzové rozdiely vyčíslené ku dňu, ku ktorému sa zostavuje účtovná závierka (+/-)	111 206,54	45 749,51

**Dodatok správy audítora
o overení súladu výročnej správy s účtovnou závierkou
v zmysle zákona č. 540/2007 Z.z. § 23 ods. 5**

Pre spoločníkov spoločnosti MRA betón, s.r.o., 017 01 Sverepec 365, okres Považská Bystrica

I. Overil som účtovnú závierku spoločnosti MRA betón, s.r.o., 017 01 Sverepec 365, okres Považská Bystrica k 31. decembru 2013, uvedenú na stranách 10 - 12, ku ktorej som dňa 27. marca 2014 vydal správu v nasledujúcom znení :

„SPRÁVA NEZÁVISLÉHO AUDÍTORA

Pre spoločníkov spoločnosti MRA betón, s. r. o., 017 01 Sverepec 365, okres Považská Bystrica

Uskutočnil som audit priloženej účtovnej závierky spoločnosti MRA betón, s.r.o., 017 01 Sverepec 365, okres Považská Bystrica („Spoločnosť“), ktorá obsahuje súvahu k 31. decembru 2013, výkaz ziskov a strát za rok končiaci k uvedenému dátumu a poznámky, ktoré obsahujú prehľad významných účtovných zásad a účtovných metód a ďalšie vysvetľujúce informácie.

Zodpovednosť štatutárneho orgánu za účtovnú závierku

Štatutárny orgán Spoločnosti je zodpovedný za zostavenie a prezentáciu tejto účtovnej závierky, ktorá poskytuje pravdivý a verný obraz v súlade so Zákonom o účtovníctve č. 431/2002 Z.z. v znení neskorších predpisov (ďalej len „zákon o účtovníctve“) a za interné kontroly, ktoré štatutárny orgán považuje za potrebné na zostavenie účtovnej závierky, ktorá neobsahuje významné nesprávnosti z dôvodu podvodu alebo chyby.

Zodpovednosť audítora

Mojou zodpovednosťou je vyjadriť názor na túto účtovnú závierku na základe môjho auditu. Audit som uskutočnil v súlade s Medzinárodnými auditorskými štandardami. Podľa týchto štandardov mám dodržiavať etické požiadavky, naplánovať a vykonať audit tak, aby som získal primerané uistenie, že účtovná závierka neobsahuje významné nesprávnosti.

Súčasťou auditu je uskutočnenie postupov na získanie auditorských dôkazov o sumách a údajoch vykázaných v účtovnej závierke. Zvolené postupy závisia od úsudku audítora, vrátane posúdenia rizík významnej nesprávnosti v účtovnej závierke, či už v dôsledku podvodu alebo chyby. Pri posudzovaní tohto rizika audítor berie do úvahy interné kontroly relevantné pre zostavenie účtovnej závierky Spoločnosti, ktorá poskytuje pravdivý a verný obraz, aby mohol navrhnúť auditorské postupy vhodné za daných okolností, nie však za účelom vyjadrenia názoru k účinnosti interných kontrol Spoločnosti. Audit ďalej zahŕňa vyhodnotenie vhodnosti použitých účtovných zásad a účtovných metód a primeranosti účtovných odhadov, ktoré urobil štatutárny orgán, ako aj vyhodnotenie celkovej prezentácie účtovnej závierky.

Som presvedčený, že auditorské dôkazy, ktoré som získal, poskytujú dostatočný a primeraný základ pre môj názor.

Názor

Podľa môjho názoru, účtovná závierka poskytuje pravdivý a verný obraz finančnej situácie Spoločnosti MRA betón, s. r. o., 017 01 Sverepec 365, okres Považská Bystrica k 31. decembru 2013 a výsledku jej hospodárenia za rok končiaci k uvedenému dátumu v súlade so zákonom o účtovníctve.

*Ing. František Sieklik, PhD.
Licencia SKAU č. 209*

Púchov, dňa 27. marca 2014“

II. Overil som súlad výročnej správy s vyššie uvedenou účtovnou závierkou.

Za správnosť zostavenia výročnej správy je zodpovedný štatutárny orgán Spoločnosti. Mojou úlohou je overiť súlad výročnej správy s účtovnou závierkou a na základe toho vydať dodatok správy audítora o súlade výročnej správy s účtovnou závierkou.

Overenie som uskutočnil v súlade s Medzinárodnými audítorskými štandardami. Tieto štandardy požadujú, aby audítor naplánoval a vykonal overenie tak, aby získal primerané uistenie, že informácie uvedené vo výročnej správe, ktoré sú predmetom zobrazenia v účtovnej závierke, sú vo všetkých významných súvislostiach v súlade s príslušnou účtovnou závierkou.

Informácie uvedené vo výročnej správe na stranách 10 – 12 som posúdil s informáciami uvedenými v účtovnej závierke k 31. decembru 2013. Iné údaje a informácie, ako účtovné informácie získané z účtovnej závierky a účtovných kníh som neoveroval. Som presvedčený, že vykonané overovanie je dostatočné a vhodné ako východisko pre môj názor.

Podľa môjho názoru účtovné informácie uvedené vo výročnej správe Spoločnosti MRA betón, s.r.o., 017 01 Sverepec 365, okres Považská Bystrica sú v súlade s účtovnou závierkou k 31. decembru 2013.

Ing. František Sieklik, PhD.
Licencia SKAU č. 209

Dňa 25. júna 2014

Príbinova 1171
Púchov, SR