



**Konsolidovaná výroční správa
MESTA SEREĎ
za rok 2013**



Ing. Martin Tomčányi
primátor mesta



	str.
1. Základná charakteristika konsolidovaného celku	3
1.1 Geografické údaje	3
1.2 Demografické údaje	5
1.3 Ekonomické údaje	5
1.4 Symboly obce	6
1.5 História obce	6
1.6. Pamiatky	6
1.7. Výchova a vzdelávanie	10
1.8. Zdravotníctvo	11
1.9. Sociálne zabezpečenie	12
1.10. Kultúra	13
1.11. Hospodárstvo	13
1.12 Organizačná štruktúra obce	14
2. Rozpočet obce na rok 2013 a jeho plnenie	18
2.1 Plnenie príjmov za rok 2013	19
2.2 Čerpanie výdavkov za rok 2013	20
2.3 Plán rozpočtu na roky 2014 - 2016	21
3. Hospodárenie obce a rozdelenie výsledku hospodárenia za rok 2013	22
4. Bilancia aktív a pasív v celých €	24
a) materská účtovná jednotka	24
b) konsolidovaný celok	25
5. Vývoj pohľadávok a záväzkov v celých €	26
5.1 Pohľadávky	26
5.2 Záväzky	26
6. Hospodársky výsledok	27
7. Ostatné dôležité informácie	29
7.1 Prijaté granty a transfery	29
7.2 Poskytnuté dotácie	30
7.3 Významné investičné akcie v roku 2013	33
7.4 Predpokladaný budúci vývoj činnosti	35
7.5 Udalosti osobitného významu po skončení účtovného obdobia	36

1. Základná charakteristika konsolidovaného celku

Obec (mesto) je samostatný územný samosprávny a správny celok Slovenskej republiky. Obec je právnickou osobou, ktorá samostatne hospodári s vlastným majetkom a s vlastnými príjmami. Základnou úlohou obce pri výkone samosprávy je starostlivosť o všestranný rozvoj jej územia a o potreby jej obyvateľov.

1.1 Geografické údaje

kraj	Trnavský
okres	Galanta
rozloha mesta	3 044 ha
nadmorská výška mesta	od 124 do 130 m n.m.

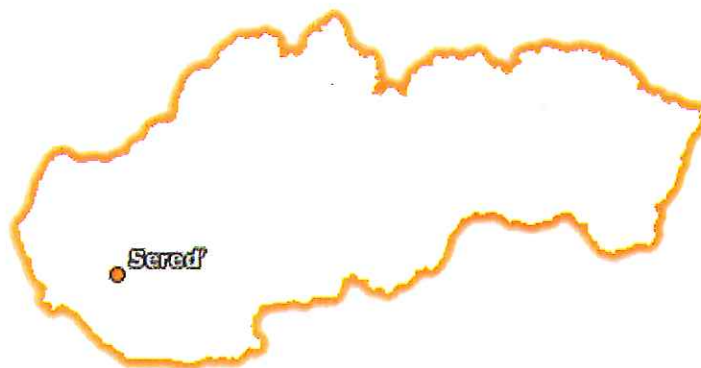

Mesto Sereď leží na brehu Váhu a jeho existencia je úzko spätá práve s touto najväčšou slovenskou riekou.

Územie mesta je územný celok, ktorý tvoria 4 katastrálne územia určené podľa zákona:

- katastrálne územie Sereď
- katastrálne územie Dolný Čepeň
- katastrálne územie Stredný Čepeň
- katastrálne územie Horný Čepeň

Mesto Sereď je súčasťou spádového územia sekundárneho jadra tzv. Stredoeurópskeho regiónu a je súčasťou európskeho produkčného trojuholníka Paríž – Berlín – Viedeň, ktorý tvorí základňu európskeho hospodárstva s najvyšším energetickým výkonom, najvyššou produkciou priemyslu, najvyššou produkciou poľnohospodárstva (na 1 ha pôdy), najvyššou spotrebou na hlavu v Európe, najkvalitnejšou sociálnou a technickou infraštruktúrou a s vysoko rozvinutou dopravou. Slovenskú časť Stredoeurópskeho regiónu podľa doterajšieho administratívneho členenia tvoria mesto Bratislava a okresy súčasného Bratislavského a Trnavského kraja (Trnava, Hlohovec, Piešťany, Skalica, Senica, Malacky, Pezinok, Senec, Galanta, Šaľa, Dunajská Streda). Mesto Sereď sa nachádza vo VÚC Trnava.

Prírodné podmienky

Územie svojou polohou, morfológiou, klímou, dostatočne dlhým vegetačným obdobím a podielom poľnohospodárskej pôdy má najlepšie podmienky pre rozvoj poľnohospodárskej výroby v rámci Slovenska patrí do kategórie priemyselno-poľnohospodárskych regiónov.

Poloha, rozloha

Mesto Sered' leží v juhozápadnej časti Slovenskej republiky v Podunajskej nížine na pravobrežnom vale Váhu. Katastrálne územie mesta leží po oboch stranách rieky Váh, ktorá preteká mestom, avšak iba malou časťou na ľavej strane Váhu. Vráťane integrovaných častí Dolný Čepeň, Stredný Čepeň a Horný Čepeň, leží v severnej časti okresu Galanta v trnavskom kraji. Mesto leží v rovine medzi Váhom a Dudváhom, ktorá je mierne členená iba starými poriečnymi valmi a mŕtvymi ramenami, v západnej časti s pieskovými dunami.

Mesto leží v nadmorskej výške v rozmedzí od 124 m n. m. až p 130 m n. m. Povrch celého katastrálneho územia je plochý a výškové rozdiely sú len minimálne.

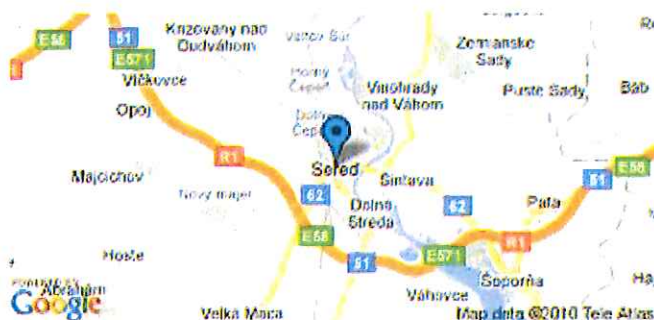

Susednými obcami, s ktorými má mesto spoločnú katastrálnu hranicu sú: Dolná Streda, Hoste, Krížovany nad Dudváhom, Majcichov, Štábov, Šúrovce, Veľká Mača, Vinohrady nad Váhom a Vičkovce. Územie mesta ako celá Podunajská nížina, v ktorej leží patrí k najteplejším a najsuchším územiám Slovenska. Leží v oblasti, ktorá sa vyznačuje miernou zimou a dlhším slnečným svitom. Priemerná ročná teplota je okolo 9,6 °C pričom najchladnejším mesiacom je január a najteplejším júl. Počet letných dní býva v roku asi 70 (teplota nad 25 °C) a bezmrazových okolo 190. Počet dní s celodenným mrazom býva v roku priemerne 30 až 40. Zimy sú mierne a snehová pokrývka sa vyskytuje do 25 cm. Územie sa vyznačuje vysokým počtom slnečného svitu (priemer 2012 hodím ročne) a tým, že je veľmi dobre prevetřávané (iba asi 20 dní v roku býva bezveterných). Celá oblasť patrí medzi najsuchšie oblasti Slovenska, keď priemer ročných zrážok je asi 529 mm.

Územie mesta patrí medzi najúrodnejšie časti Slovenska. Prevládajú ílovito-hlinité až hlinité pôdy, na pieskoch piesočnaté až piesočnato-hlinité pôdy.

Mesto má výhodnú polohu v oblasti dopravy. Tesne okolo mesta (cestný obchvat) vedie diaľnica spájajúca mesto s hlavným mestom Slovenskej republiky Bratislavou ako aj blízkou Nitrou a Trnavou. Mesto je ľahko prístupné železničnou dopravou, ktorá existuje už od roku 1846 (konská železnica). Výhodou je i blízkosť železničných uzlov Trnava, Leopoldov a Galanta. V blízkej budúcnosti aj lodnou dopravou. Najbližšie letiská sú v Bratislave (60 km) a v Piešťanoch (40 km).

Vodstvo



Rieka Váh oddávna pôsobí a spoluvytvára prostredie vo svojom okolí. Váh počas každej povodne menil smer, šírku a hĺbku koryta, vytváral spleť ramien, podmýval a odnášal pôdu, ohrozoval životy a majetky ľudí. Preto ho volali Wágu-bludný, nestály. Jedna z veľkých povodní bola zaznamenaná v roku 1683. Ďalšia, ešte väčšia, ktorá mala katastrofálne následky a postihla všetky obce v povodí Váhu, bola 26. augusta 1813. Zahynulo vtedy takmer 300 ľudí, veľké

počty koní, dobytka, oviec, ošípaných a zničila veľké plochy polí s úrodou. Poškodené boli cesty, mosty, hrádze, obytné a hospodárske budovy. Prvé známe projekty na reguláciu Váhu sa zachovali z 18. storočia, ale systematicky sa hrádze začali budovať až v 19. storočí, kedy vznikajú aj vodné družstvá, zaoberajúce sa reguláciou Váhu.

Na Váhu pri Seredi sa nachádzal jeden z dôležitých prechodov, ktorý bol súčasťou diaľkovej cesty. Tento prechod sa spomína už v roku 1074, kedy tadiaľ prechádzal nemecký cisár Henrich IV. V roku 1252 sa spomína už most cez rieku Váh a prekladisko dreva. Tento strategický bod - prechod sa stal svedkom mnohých udalostí, najmä vojenských stretnutí, o ktorých dnes už ani nevieme.

V minulosti slúžil Váh ako významná vodná cesta. V Seredi bol dôležitý prístav plti a prekladisko tovaru (spomína sa už v 13. storočí). Z Trenčianskej, Oravskej, Turčianskej a Liptovskej župy bol plťami do Seredi dopravovaný okrem dreva a dreveného náradia aj kameň, surové a kujné železo, liatina, vlna, po domácky vyrábané súkno a plátno, papier, sklo a iné výrobky ako aj potraviny. Dopravovali sem aj soľ, ktorú do soľných skladov v Ružomberku a Žiline vozili z poľskej Vieličky. V Seredi mal sídlo Kráľovský soľný úrad. Dôležitosť prístavu a prekladiska plti dokazuje aj to, že konečná stanica prvej konskej železnice v Uhorsku (Bratislava-Trnava) bola práve v Seredi (1846). Koľaj končila až pri Váhu (konská stanica bola v priestore dnešnej Kuzmányho ulice). Železnice dopravovali tovar potom do Bratislavy a ďalej do Viedne.

Vodnú silu Váhu v minulosti využívali na pohon vodných mlynov. Ešte v roku 1882 bolo na Váhu 14 vodných mlynov. S rozvojom parných a potom elektrických mlynov postupne zanikali. Posledný vodný mlyn na Váhu zanikol v 50-tych rokoch 20. storočia.

V súčasnosti je neďaleko mesta nedávno vybudovaná vodná nádrž Kráľová. Do budúca sa počíta s vybudovaním vodného diela Hlohovec-Sered'.

1.2 Demografické údaje

Podľa štatistických údajov malo mesto Sered' k 31.12.2012 celkovo 16 712 obyvateľov.

Pri sčítaní obyvateľov, domov a bytov k 21.5.2011 malo mesto 16 235 trvale bývajúcich obyvateľov, z toho 8 338 žien a 7 897 mužov. Pri sčítaní k 26.5.2001 malo 17 406 trvale bývajúcich obyvateľov, z toho 8 962 žien a 8 444 mužov. Od sčítania v roku 1991 (16 612 obyv.) v období do roku 2001 pokračoval nárast počtu obyvateľov, v posledných rokoch nastala stagnácia až pokles počtu obyvateľov.

1.3 Ekonomické údaje

Pri sčítaní v roku 2011 bolo v meste 8 510 (52,4 %) ekonomicky aktívnych osôb, z toho 4 000 (48,0 %) žien a 4 510 mužov (57,1 %). Nezamestnaných bolo

spolu 1048 obyvateľov, z toho 476 žien (45,4 %) a 572 mužov (54,6 %). Podľa údajov ŠÚ SR sa počet pracujúcich ekonomicky aktívnych obyvateľov v Trnavskom kraji od roku 2001 neustále zvyšuje a znižuje sa počet ekonomicky aktívnych nezamestnaných obyvateľov. Miera nezamestnanosti v kraji v roku 2012 bola 11,4 %, kým v roku 2011 bola 10,6 % .

1.4 Symboly mesta – o používaní symbolov MESTA Sered' pojednáva

Všeobecne záväzné nariadenie c.2/2000 o mestských symboloch a ich používaní

1.5 História obce

Prvú písomnú zmienku o meste "Zereth" nájdeme v listine o príjmoch z cirkevných desiatkov z roku 1313. Sered' so svojím prechodom cez Váh bola hraničnou obcou bratislavskej a nitrianskej župy a pre časté zmeny vážskeho koryta, patrila čiastočne do jednej i druhej župy.

1.6 Pamiatky

Na území mesta Sered' sa nachádzajú národné kultúrne pamiatky, zapísané v Ústrednom zozname pamiatkového fondu, ktoré je treba zachovať a chrániť v zmysle pamiatkového zákona:

- **Kaštieľ a park**, zapísané v Ústrednom zozname pamiatkového fondu pod evidenčným číslom 2257/1-2, Nám. slobody 1, Sered',
 - kaštieľ nie je prístupný návštevníkom, v súčasnosti je majiteľom mesto Sered', v roku 2009 sa začala rekonštrukcia (oprava strechy a najstaršej časti kaštieľa – bastióna zo 16. storočia, zachovaného z bývalého vodného hradu Šintava, spolupráca mesta Sered' a občianskeho združenia Vodný hrad)
 - park je udržiavaný a prístupný návštevníkom, na ploche parku sú zachované zemné valy bývalej protitureckej pevnosti
- **Pivovar**, zapísaný v Ústrednom zozname pamiatkového fondu ako nehnuteľná národná kultúrna pamiatka pod evidenčným číslom 2518/1-2, Pivovarská ul. 17
 - hospodárska stavba a pivovar, v súčasnosti sklad a byty
- **Meštiansky dom**, Nám. slobody č. 22, zapísaný v Ústrednom zozname pamiatkového fondu ako nehnuteľná národná kultúrna pamiatka pod evidenčným číslom 10693
 - v súčasnosti radový polyfunkčný dom
- **Židovský kúpeľ (Mikve)**, zapísané v Ústrednom zozname pamiatkového fondu ako nehnuteľná národná kultúrna pamiatka pod evidenčným číslom 11430, Kúpeľné nám.1
- **Rímskokatolícky kostol sv. Jána Krstiteľa**, zapísaný v Ústrednom zozname pamiatkového fondu ako nehnuteľná národná kultúrna pamiatka pod evidenčným číslom 2517, Ul. M. R. Štefánika 10, vysvätený bol v r. 1781, postavený v barokovo-klasicistickom slohu, kostol je majetkom Rímskokatolíckej cirkvi v správe farnosti Sered'



- **Stĺp Najsvätejšej Trojice**, zapísaný v Ústrednom zozname pamiatkového fondu ako nehnuteľná národná kultúrna pamiatka č. 48/1-9, originály sôch pod evidenčným číslom 48/2-5, kópie súsošia Najsvätejšej Trojice a sochy sv. Petra, sv. Pavla, sv. Anny pod evidenčným číslom 48/6-9, od r. 2007 zreštaurovaný, v súčasnosti stojí stĺp s kópiami sôch v záhrade Kostola sv. Jána Krstiteľa, originály sú vystavené v stálej expozícii Lapidária Mestského múzea v Seredi
- **Stĺp so súsoším Panny Márie - Immaculaty**, zapísaný v Ústrednom zozname pamiatkového fondu ako nehnuteľná národná kultúrna pamiatka pod evidenčným číslom 11428/1-4
- v súčasnosti stojí v záhrade r. k. Kostola sv. Jána Krstiteľa v Seredi
- **Bývalý Židovský pracovný tábor**, zapísaný v Ústrednom zozname pamiatkového fondu ako nehnuteľná národná kultúrna pamiatka pod evidenčným číslom 11604/1-6, Ul. Kasárenská, päť obytných budov pracovného tábora a pamätná tabuľa obetiam holokaustu

Na území mesta sú aj architektonické pamiatky a urbanistické pamätihodnosti a pozoruhodnosti, ktoré nie sú zapísané v Ústrednom zozname pamiatkového fondu, ale majú nesporné historické a kultúrne hodnoty:

- **budova Mestského úradu** – Nám. republiky č. 10, (historická budova, postavená v roku 1910 - staviteľ Ján Tomaschek ml.)
- **Fándlyho fara** – Ul. M. R. Štefánika č. 8
Mestské múzeum v Seredi, budova v majetku mesta, prevádzkovateľom múzea v súčasnosti je Dom kultúry v Seredi
- **budova býv. Rímskokatolíckej školy** na Ul. M. R. Štefánika č. 1178/6
- **budova býv. Chudobinca sv. Anny** na Ul. M. R. Štefánika č. 6
- **budova býv. Obchodného domu** na Šintavskej č. 1, (Kúpeľnové štúdio)
- **budova býv. hostinca** v lokalite Starý most
- **poschodový meštiansky dom** (tzv. Škapov dom) na Ul. SNP č. 1203
- **domy radovej zástavby** na Železničnej ulici č. 13-19
- **domy radovej zástavby** na Ul. SNP č. 8 a 14
- **dom** na Pivovarskej č. 6
- **vily** na Železničnej ulici č. 12 a 21
- **zvonica** v Dolnom Čepeni
- **zvonica** v Strednom Čepeni
- **zvonica** v Hornom Čepeni
- **býv. Quittnerov mlyn** na Garbiarskej ulici
- **areál bytových domov a vily s parčíkom** (tzv. Palestína), na Cukrovarskej ulici č. 44
- **kríž pred býv. chudobincom** – ul. M. R. Štefánika
- **kríž na mestskom cintoríne**
- **meštiansky dom** na Námestí slobody č. 34, (tzv. Štrangárov dom)
- **Kaplnka Nanebovstúpenia Panny Márie** – Stredný Čepeň – Šulekovská ul.
- **Židovský cintorín** – Cukrovarská ul. č. 46
- od prvej pol. 19. storočia, má niekoľko sekcií, kaplnka z r. 1882 slúži aj ako vchod a nachádza sa tu malá múzejná expozícia – výstava holokaustu, cintorín spravuje miestna stredná škola – Obchodná akadémia, návšteva cintorína pre skupiny len na ohlásenie, kontaktná osoba: PhDr. Klára Dobrovičová, cez deň t. č. 031/7892016, večer 031/7892540, e-mail: pdobrovic@post.sk
- **Mestský cintorín** – Ul. Kasárenská

- vznik koncom 17. storočia, hlavný kríž bol premiestnený do novej časti cintorína, v hornej časti je socha ukrižovaného Krista, v dolnej časti je osadená Bolestná Panna Mária a tabuľka datujúca kríž do roku 1823, k najstarším náhrobkom patrí náhrobok s kanelovaným podstavcom a sochou nariekajúcej ženy nad hrobom z prvej pol. 19. stor., z obdobia klasicizmu (hrob č. II/287, náhrobok zo smútiacou ženou (hrob č. II/548), „náhrobová alej“ – súbor šiestich náhrobkov rodiny Lebwohlovcov a von Zalkovcov (hroby č. IV/26-31), hrobka rodiny Tomaschek

- **Rímskokatolícka fara** (býv. Antal vila) – Kostolná ul. č. 10
- **budovy býv. c. k. sol'ného úradu** – Šintavská ul. č. 2/2, 4/2A
- **poštový úrad** - Poštová ul. č. 9
- **budova Slovan** – (predajňa VV Veka) Námestie slobody č. 29
- **budova gymnázia** – Ul. Kostolná č. 8
- novostavba budovy bola slávnostne odovzdaná do užívania v r. 1928 ako meštianska škola v Seredi
- **Plastika sv. Vendelína** – Čepenská ul.
- **Plastika sv. Jána Nepomuckého** – pôvodne pri Starom moste,
- **Plastika sv. Jána Nepomuckého** – Homorov (hranica Sereď k. ú.)
- **Božia muka** – Slnčná ul. (na zrušenom cintoríne v D. Čepeni)
- **Golgota** – Horný Čepeň
- **Kúria** – Horný Čepeň
- **Križ** – Dolný Čepeň
- **Križ** – Stredný Čepeň
- **násyp konskej železnice** (na spojnicí tratí z Trnavy a Leopoldova)
- **cestný most cez Váh**
- **Božia muka** – Horný Čepeň
- **Križ pri kaplnke** – Stredný Čepeň
- **areál cukrovaru s administratívnymi budovami**
- **areál Kávovín (býv. cukrovar) so švajčiarskymi domami** na Bratislavskej ceste

Pomníky:

- **Pomník padlých v prvej svetovej vojne** – odhalený v r. 1936, obelisk z čiernej žuly osadený na štvorcovom stupňovitom pódiu s vytesanými vencami, z Nám. slobody premiestnený na Čepenskú ul.
- **Pomník Slovenského národného povstania** – v parku pri kaštieli, v r. 1994 bol obnovený, pamätná tabuľa s menami padlých Sereďanov v SNP, súčasne je to aj pomník francúzskych partizánov a Vojtecha Stoklasa
- **Pomník Františka Kubača**, sereďského komunistického funkcionára, prvého predsedu Slovenskej národnej rady, busta bola v r. 1989 odstránená (uložená na MsÚ v Seredi), poškodený pomník na Ul. Dionýza Štúra chátra

Pamätníky:

- **Pamätník umučených** – na pamiatku umučených židov – obetí II. sv. vojny, odhalený v r. 1970, autormi pomníka sú architekti: Ferdinand Konček, Ilja Skoček, Lubomír Titl a akad. sochár Vladimír Hučko, štvorhranný žulový prstenec a z podesty vyrastá 12 pylónov (symbolicky ukončené v tvare židovských náhrobkov)

- **Pamätník oslobodenia** – Nám. slobody, kompozícia v tvare kosáka a kladiva s reliéfom postupujúcej Červenej armády, odhalený v r. 1973, autormi sú Ing. arch. Krajčíček a akademický sochár František Draškovič
- **Pamätník obetiam holokaustu** – Ul. Kasárenská, odhalený v r. 1998, navrhol architekt Juraj Fatran z Izraela, realizátorom návrhu bol Milan Veselý

Pamätné tabule:

- **Juraj Fándly** – tabuľa odhalená 27. 10. 1991 na budove bývalej Fándlyho fary – Mestské múzeum v Seredi, v r. 1778 – 1780 pôsobil ako kaplán v Seredi
- **J. Exc. Msgr. Štefan Moyzes**, biskup, prvý predseda Matice slovenskej, - tabuľa odhalená v r. 2000 s finančným príspevkom amerického Slováka Ing. Ľudovíta Mišíka
- **Tabuľa K úcte padlým občanom Serede v r. 1944 v SNP** (občania Serede, 1944-1954), odhalená na starej budove MsÚ
- **Tabuľa Osloboditeľom Serede - Sovietskej armáde** (občania Serede, 1945 – 1970), odhalená na starej budove MsÚ

Mestské múzeum Sered'

– múzeum bolo založené dňa 1. 5. 2004, slávnostne otvorené 15. 12. 2004, zriaďovateľom je mesto Sered', prevádzkovateľom je Dom kultúry v Seredi a Občianske združenie VODNÝ HRAD v Seredi, sídli v budove bývalej Fándlyho fary, Ul. M. R. Štefánika 8

Archeologické náleziská:

V k. ú. Sered' a širšom okolí sa nachádzajú početné archeologické náleziská:

- prítomnosť a pobyt najstarších ľudí v katastri Serede doložili nálezy zo známej lokality Mačianske vršky (nachádza sa v juhozápadnej časti katastra mesta - na rozhraní chotára Serede a Veľkej Mače - z obdobia paleolitu (obdobie moustrierienu, aurignacienu a gravettien), mezolitu, neolitu (sídliisko železovskej skupiny a lengyelskej kultúry) a eneolitu
- neolitické a eneolitické sídliská aj na iných lokalitách v katastri Serede
- osídlenie zo staršej doby bronzovej (maďarovská kultúra), strednej a mladšej doby bronzovej (velatická a lužická kultúra)
- hallstattské osídlenie (sídliiská kalenderberskej kultúry, seredskej skupiny a sliezsko-plátennickej kultúry), laténske a neskoroláténske, rímsko-barbarské a germánske osídlenie
- slovanské sídliská (nález urnových hrobov zo 6. - 7. stor. n. l. a železného meča z obdobia Veľkej Moravy, štyri pohrebiská starých Maďarov z 10. storočia
- zaujímavé historické poznatky poskytol v r. 1984 – 1992 archeologický výskum na nádvorí seredského kaštieľa, ktorým sa dokázala existencia vodného hradu Šintava v blízkosti brodu cez rieku Váh, najstaršia zmienka o hrade je z r. 1177- spomína sa tu sídlo županstva – hradného komitátu

Parky:

- **Malý park** – Námestie slobody
- **Park s kalváriou pri Kaplnke Nanebovstúpenia Panny Márie** – Stredný Čepeň – Šulekovská ul.

Na katastrálnom území mesta Sered' sa nachádzajú chránené časti prírody, ktoré sú súčasťou chráneného územia v okrese Galanta:

- **Chránené vtáčie územie Úľanská mokrad'** – zaradené do sústavy chránených území členských krajín Európskej únie (vyhl. MŽP SR č. 437/2008 zo dňa 24. 10. 2008), biotopy druhov vtákov európskeho významu a biotopov sťahovavých druhov vtákov kane močiarnej, kane popolavej, pipíšky chochlatej, prepelice poľnej, sokola červenonohého, sokola rároha, háje tmavej
- **Biokoridor:**
 - **rieka Váh s vodnými plochami odstavných ramien** – prvky ÚSES (územný systém ekologickej stability)
 - hniezdia tu vzácne druhy vodných vtákov ako napr. včelárík zlatý, rybárík riečny, chavkoš nočný, volavka popolavá, volavka purpurová, bučičík močiarny, bocian biely, labuť hrbozobá
 - vodný tok Váhu s ramenami a vodnými plochami štrkovísk umožňuje chov rýb a rybolov, SRZ - Mestská organizácia Sered' spravuje 11 revírov kaprových vôd, vyskytujú sa tu ryby: kapor sazan, kapor rybníčný (lisý, pološupinatý, šupinatý), šťuka severná, zubáč veľkousty, sumec veľký, úhor európsky, hlavátka podunajská, podustva severná, mrena severná, jalec hlavatý, jalec maloústy, každoročne v mesiaci máj prebiehajú preteky v love rýb, ktoré vrcholía veľkými rybárskymi pretekmi na ramene Horný Čepeň (16. ročník, dňa 14. 5. 2011)
 - **miestami zachované lužné lesy a lúčne porasty**, z chránených rastlín sa vyskytujú napr. hlaváčik jarný, dva druhy orchideí – vstavač vojenský, červenohlav ploštický, vzácna sápa hľuznatá (z čeľade hluchavkovitých)
 - z cicavcov sa vyskytujú čiastočne chránené, tchor tmavý a kuna lesná a celoročne sú prísne chránené cicavce: vydra riečna a syseľ pasienkový, bobor vodný
 - vyskytuje sa poľovná zver: srnec lesný, sviňa divá, líška hrdzavá, kačica divá, bažant poľný, zajac poľný

1.7 Výchova a vzdelávanie

V súčasnosti výchovu a vzdelávanie detí v meste poskytujú:

Materské školy

V meste sú dve materské školy:
Materská škola na ul. Komenského
Materská škola na ul. D. Štúra

Spolu majú materské školy v Seredi 21 učební s celkovou kapacitou 452 detí, navštevuje ich 455 detí

Základné školy

V Seredi sú 4 základné školy:
Základná škola Juraja Fándlyho

Základná škola Jána Amosa Komenského
Cirkevná základnú školu sv. Cyrila a Metoda
Špeciálna základná škola na Fándlyho ul. je určená pre žiakov so zdravotným postihnutím.
Od 1.7.2013 bola zrušená ZŠ P.O.Hviezdoslava

Školské zariadenia

ŠKD pri ZŠ J.A. Komenského
ŠKD pri ZŠ J. Fándlyho
ŠKD pri CZŠ sv. Cyrila a Metoda
Centrum voľného času pri ZŠ J.A.Komenského
Centrum voľného času pri ZŠ J. Fándlyho
ŠJ pri ZŠ J.A.Komenského
ŠJ pri ZŠ J. Fándlyho
ŠJ v elokovaných pracoviskách MŠ

Základné školy v meste navštevuje spolu 1431 žiakov, z toho 299 detí dochádza z okolitých obcí.

Základná umelecká škola

má tri odbory (hudobný, výtvarný a tanečný). V súčasnosti má 427 žiakov z toho 227 v individuálnom vyučovaní a 200 v skupinovom vyučovaní.

Stredné školy

Gymnázium Vojtecha Mihálika
Obchodná akadémia, Mládežnícka ul

Na základe analýzy doterajšieho vývoja možno očakávať, že rozvoj vzdelávania sa bude orientovať na nasledovné oblasti:

- preferovať vzdelávanie vychádzajúce z osvojovania vedomostí smerujúce k spôsobilostiam a zručnostiam uplatňovaným v praktickom živote
- umožniť integráciu žiaka so špeciálnymi výchovno-vzdelávacími potrebami do tried základnej školy, pritom rešpektovať obmedzenia, podmienené zdravotným znevýhodnením žiaka, s dôrazom na dostupnosť zariadenia
- je potrebné znižovať prevádzkové náklady zatepľovaním, modernizáciou vykurovania, aby mohli byť finančné prostriedky použité na priestorové a materiálno-technické vybavenie škôl, modernizáciu

1.8 Zdravotníctvo

Zdravotnú starostlivosť v obci poskytuje:

Mestská poliklinika Sered', s.r.o. – na ul. I.Krasku je najvýznamnejším poskytovateľom zdravotníckej starostlivosti v spádovej oblasti Sered', ktorá má okolo 37 tis. obyvateľov. Poskytuje široký rozsah zdravotníckej starostlivosti, prevádzkuje spoločné vyšetrovacie a liečebné zložky, organizuje aj domácu starostlivosť o pacientov.

Okrem lekárskeho pracoviska v mestskej poliklinike sú v meste súkromné pracoviská všeobecných a detských lekárov, stomatólogov a zubných technikov a odborných lekárov lekárni, očné optiky, pracoviská veterinárnych lekárov.

Na základe analýzy doterajšieho vývoja možno očakávať, že rozvoj zdravotnej starostlivosti sa bude orientovať na :

- priorizovanie primárnej zdravotnej starostlivosti najmä ambulantných foriem, preferovanie jednoduchšej diagnostiky a liečby,
- zdravotnícka starostlivosť má aj preventívne zameranie, ktoré smeruje k ochrane zdravia a prevencii chorôb,
- zabezpečiť všeobecnú dostupnosť zdravotníckych služieb v požadovanej kvalite a rozsahu.

1.9 Sociálne zabezpečenie

V meste bolo k 31.12.2012 je evidovaných 800 držiteľov preukazu občana s ťažkým zdravotným postihnutím, 428 poberateľov opakovanej dávky v hmotnej núdzi. Poskytovateľmi sociálnych služieb sú obce alebo vyššie územné celky.

Zo zariadení sociálnych služieb sú v meste zriadené :

Detský domov Sered' – umiestnený v centre mesta na ulici Andreja Hlinku. Po roku 2003 sa pretransformoval z internátneho typu na typ s prvkami rodinného charakteru, v súčasnosti má 55 detí v 5 výchovných skupinách.

Domov sociálnych služieb a zariadenie pre seniorov -umiestnený na Dolnočepenskej ulici, prevádzkuje Trnavský samosprávny kraj, má kapacitu 127 klientov, chýba zariadenie s vyšším štandardom služieb.

Mesto poskytuje nasledovné sociálne služby :

Opatrovateľské služby – je terénna forma sociálnej služby a poskytuje sa 65 občanom, odkázaným na pomoc inej osoby. Mesto zamestnáva 47 opatrovateliek.

Denné centrum (bývalé kluby dôchodcov) –, poskytujú sociálne služby počas dňa fyzickým osobám, ktoré dovŕšili dôchodkový vek

Tretí sektor -na území mesta pracujú aj neziskové organizácie, ktorých činnosť spočíva okrem iného aj v sociálnom poradenstve a realizácii kultúrnych, vzdelávacích a záujmových aktivít pre svojich členov. Klub zdravotne postihnutých a Slovenský zväz zdravotne postihnutých detí a mládeže v Seredi je zameraný svojou činnosťou na zdravotne postihnutých občanov a Mamaklub svojou činnosťou podporuje rodiny s deťmi – hlavne rodičov na materskej dovolenke. Na území mesta je zriadené aj Resocializačné stredisko pre mužov po liečbe látkových závislostí Teen Challenge Slovakia. Trnavská arcidiecézna charita zabezpečuje nocľaháreň a nízkoprahové DC pre občanov v hmotnej núdzi. Združenie STORM – podpora zotrvania klienta v prirodzenom prostredí, podpora terénnych soc. služieb.

Tieto neziskové organizácie sú financované z vlastných zdrojov, Mesto Sered' podporuje ich činnosť poskytovaním dotácií.

Na základe analýzy doterajšieho vývoja možno očakávať, že rozvoj sociálnych služieb sa bude orientovať na :

- zabezpečenie dostupnosti a prístupnosti sociálnych služieb a ich finančná udržateľnosť
- zvýšenie kvality a efektívnosti v oblasti sociálnych služieb

1.10. Kultúra

Dom kultúry - predmetom jeho činnosti je kultúrno-vzdelávacia činnosť pre občanov. Pod správu Domu kultúry patrí kino Nova a Mestská knižnica.

Mestská knižnica - knižničný fond tvorí vyše 51 tisíc zväzkov.

Kino Nova - má kapacitu 468 miest.

Mestské múzeum - je využívané na stále expozície a výstavy.

V areáli kaštieľa je dlho nevyužívaný amfiteáter, ktorý sa v súčasnosti rekonštruje.

Vo vybavenostnej štruktúre kultúrnych zariadení mesta sú málo zastúpené zariadenia klubového typu, komorné výstavné priestory, a pod. Ponukou pre umiestnenie týchto chýbajúcich aktivít by sa mohli stať budovy historických a pamiatkovo chránených objektov, ako sú meštianskej domy v CMZ, objekt kaštieľa.

Cintoríny, urnové háje – v súčasnosti sú v meste prevádzkované 2 cintoríny : hlavný cintorín na Trnavskej ceste a cintorín v mestskej časti Horný Čepeň.

Na základe analýzy doterajšieho vývoja možno očakávať, že kultúrny a spoločenský život sa bude orientovať na :

- Zvyšovanie rozsahu poskytovaných služieb v rámci tradičných typologických druhov
- Využívanie exteriérových priestorov na kultúrne aktivity

1.11 Hospodárstvo

Mesto Sereď má dlhú tradíciu priemyselnej výroby, siahajúcu až do 19. storočia, kedy tu bol v prevádzke prvý cukrovar. Niektoré podniky z minulosti sú v prevádzke až dodnes (cukrovar, I.D.C. Holding -Pečivárne Sereď). Zrušenie Niklovej huty v roku 1992 je významným prínosom pre životné prostredie v meste a okolí, znamenalo však výrazný úbytok pracovných príležitostí. Areál bývalej Niklovej huty v južnej časti katastra je dnes čiastočne nevyužitý, čiastočne je využitý pre areály nových malých až stredných firiem.

Nevyužitá časť je rezervou pre ďalší možný rozvoj priemyselnej výroby a skladov v meste.

V súčasnosti je v Seredi rozvoj priemyslu podmienený najmä existenciou priemyselného parku medzi rýchlostnou cestou R-1 a zastavaným územím na Trnavskej ceste. Priemyselný park má fungovať ako jeden územný, funkčnopriestorový celok, pričom podniky tu umiestnené využívajú spoločné služby, ktoré poskytuje firma spravujúca park. V priemyselnom parku môžu byť doplnkové zariadenia pre vedu, výskum, administratívu, obchod, šport a oddych.

Priemyselný park v Seredi prilákal do mesta mnohých investorov a priniesol nové pracovné príležitosti. K existujúcim významným zamestnávateľom v Seredi (I.D.C. Holding, Slovenské cukrovary, HUBERT J.E., ZIPP, BM Kávoviny, DIPEX) tak pribudli ďalšie významné zdroje pracovných miest v novovybudovaných areáloch (FM SLOVENSKÁ, SEMMELROCK,

BINDER SLOVAKIA, BRUVO SLOVAKIA, NMH a ďalší). Priemyselný park je z väčšej časti zastavaný, voľná je ešte časť územia pri Bratislavskej ceste.

V sekundárnej sfére v meste pôsobí aj niekoľko desiatok menších a stredných podnikateľov a živnostníkov.

Terciárny sektor v meste (zariadenia občianskej vybavenosti -školsťvo, zdravotníctvo, verejná správa, maloobchod, služby, cestovný ruch, ...) je zastúpený v súčasnosti primerane.

Primárny sektor je po zániku poľnohospodárskych podnikov na území mesta zastúpený minimálne.

Na základe analýzy doterajšieho vývoja možno očakávať, že hospodársky život v meste sa bude orientovať na :

-rozvoj priemyselného parku, ponuka voľných pozemkov na budovanie logistických centier, skladových priestorov a priemyselných podnikov.

1.12 Organizačná štruktúra obce

Volené orgány mesta

- primátor
- mestské zastupiteľstvo

Predstaviteľom mesta a najvyšším výkonným orgánom mesta je primátor, ktorého volia obyvatelia mesta v priamych voľbách na 4 roky. Funkcia primátora je verejnou funkciou. Funkčné obdobie sa skončí zložením sľubu novozvoleného primátora. *Primátorom mesta Sereď bol v komunálnych voľbách v roku 2010 zvolený :
Ing. Martin Tomčányi.*

Mestské zastupiteľstvo je zastupiteľský zbor zložený z poslancov zvolených v priamych voľbách, ktoré sa konali v roku 2010 na obdobie 4 rokov v počte 19. Poslancami mestského zastupiteľstva sú:

- ❖ JUDR. Michal Irsák
- ❖ Ing. Bystrík Horváth
- ❖ Bc. Ľubomír Veselický – vykonáva aj funkciu zástupcu primátora
- ❖ Michal Koričanský
- ❖ MUDr. Miroslav Bucha
- ❖ Ing. Arch. Robert Kráľ
- ❖ Pavlína Karmažínová
- ❖ Mgr. Marcel Kráľovič
- ❖ Ing. Marián Sidor, CSc.
- ❖ Ing. Marek Lovecký
- ❖ Božena Vydarená

- ❖ Róbert Stareček
- ❖ Ing. Norbert Kalinai
- ❖ Robert Šipka
- ❖ Ing. Ľubomír Kyselý
- ❖ Mgr. Peter Rampašek
- ❖ MUDr. Eva Krajčová
- ❖ Pavol Kurbel
- ❖ Mgr. Marta Némethová

Mestské zastupiteľstvo rozhodovalo na svojich zasadnutiach o základných otázkach života mesta. Zasadnutia sa konali v dňoch 29.1.2013 , 26.2.2013, 16.4.2013, 21.5.2013, 11.6.2013, 23.7.2013, 19.9.2013, 12.11.2013, 10.12.2013. Každé zasadnutie MsZ sa konalo v zasadačke mestského úradu. Pozvánka na zasadnutie bola zverejnená na úradnej tabuli najneskôr 3 dni pred konaním zasadnutia.

Komisie pri Mestskom zastupiteľstve :

a) Legislatívno – právna komisia

Zloženie komisie:

PRESEDA: JUDr. Michal Irsák

ČLENOVIA: Mgr. Marcel Kráľovič, Mgr. Peter Rampašek, Mgr. Marek Tóth, Ing. Ľubomír Šimončík, Mgr. Miloš Klenovič, JUDr. Zuzana Pastuchová

TAJOMNÍČKA: Martina Mečochová

b) komisia podnikateľská a finančná

Zloženie komisie:

PRESEDA: Ing. Bystrík Horváth

ČLENOVIA: Ing. Marek Lovecký, Ing. Ľubomír Kyselý, Milan Pastorek, Dušan Irsák, Ing. Bohdan Terneny, Mgr. Anna Lomenová

TAJOMNÍČKA: Darina Nagyová

c) Komisia pre rozvoj mesta a životné prostredie

Zloženie komisie:

PRESEDA: Ing. arch. Róbert Kráľ

ČLENOVIA: Ing. Marián Sidor, CSc., Robert Šipka, Ing. Katarína Navrátilová, Ing. arch. Ľubor Nešťák

TAJOMNÍČKA: Ing. Katarína Navrátilová

d) Komisia sociálna, zdravotná, kultúry a bytová

Zloženie komisie:

PRESEDA: MUDr. Miroslav Bucha

ČLENOVIA: Mgr. Marta Némethová, MUDr. Eva Krajčová, Michal Koričanský, Eduard Šury, Vlasta Gašparíková, Pavlína Karmažínová, PhDr. Zuzana Macurová, Ing. Miroslav Marko

TAJOMNÍČKA: Ing. Mária Mrnková

e) Komisia školská a športová

Zloženie komisie:

PREDESDA: Ing. Norbet Kalinai

ČLENOVIA: Božena Vydarená, Róbert Stareček, Mgr. Silvia Kováčová, Pavol Kurbel, Ing. Lubomír Kyselý, PaedDr. Jaroslav Čomaj

TAJOMNÍČKA: Mgr. Jana Vadovičová

f) Komisia na ochranu verejného záujmu pri výkone funkcií verejných funkcionárov

Zloženie komisie:

PREDESDA: Mgr. Marcel Královič

ČLENOVIA: Ing. Marek Lovecký, Mgr. Peter Rampašek, Robert Šipka, Ing. Marián Sidor, CSc.

TAJOMNÍČKA: Jarmila Kolláriková

Organizačná štruktúra MsÚ

Mestský úrad je výkonným orgánom mestského zastupiteľstva a primátora mesta. Je zložený zo zamestnancov mesta a zabezpečuje administratívne a organizačné veci mestského zastupiteľstva, primátora, mestskej rady a ďalších orgánov, zriadených mestským zastupiteľstvom

- ❖ zabezpečuje písomnú agendu orgánov mesta
- ❖ zabezpečuje odborné podklady a iné písomnosti na rokovanie mestského zastupiteľstva a mestskej rady a komisií
- ❖ vypracúva písomné vyhotovenia všetkých rozhodnutí primátora vydaných v správnom konaní
- ❖ pripravuje návrhy nariadení a vykonáva nariadenia mesta, uznesenia mestského zastupiteľstva, mestskej rady a rozhodnutia primátora
- ❖ usmerňuje po odbornej stránke mestské organizácie a zariadenia.

Organizáciu Mestského úradu schvaľuje primátor mesta.

Podrobnú úpravu náplní a činností jednotlivých oddelení upravuje organizačný poriadok. K 31.12.2013 bol priemerný počet zamestnancov 69. Zamestnanci sú začlenení do nasledovných oddelení a referátov:

- sekretariát prednostu
- sekretariát primátora
- organizačné oddelenie
- oddelenie školstva, rodiny, kultúry a športu
- oddelenie rozvoja mesta
- oddelenie územného plánovania a stavebného poriadku
- právny referát
- správa IT
- referát mestských projektov

- správa web stránky a verejné obstarávanie

Mestský úrad vedie a jeho prácu organizuje prednosta. Prednostu vymenúva a odvoláva primátor. Prednostom úradu je Ing. Tibor Krajčovič.

Rozpočtované organizácie mesta

Mesto Sered' malo v roku 2013 zriadených 7 rozpočtových organizácií:

- Základná škola J.A. Komenského
- Základná škola P.O.Hviezdoslava
- Základná škola J. Fándlyho
- Materská škola D. Štúra
- Materská škola Komenského
- Základná umelecká škola
- Dom kultúry

V súlade s uznesením MsZ č. 107/2013 zo dňa 23.5.2013 bola VZN mesta č. 6 /2013 zrušená ku dňu 30.6.2013 Základná škola P.O. Hviezdoslava. Právnym nástupcom zrušenej Základnej školy Pavla Országha Hviezdoslava je Základná škola Jana Amosa Komenského, na ktorú prešli v súlade s osobitným predpisom aj práva a povinnosti z pracovnoprávných vzťahov a ďalšie právne vzťahy dňa 1.7.2013.

Obchodné spoločnosti mesta

Mesto Sered' malo k 31.12.2013 založené 2 obchodné spoločnosti so 100 % majetkovou účasťou:

1. Mestský bytový podnik spol. s r.o. Sered' -uvedená spoločnosť vznikla 19.1. 1996
2. Sprava majetku Sered' s.r.o- spoločnosť vznikla 1.1.2012

Dňa 12.11.2013 bola uznesením MsZ v Seredi č. 220/2013 založená obchodná spoločnosť Naša domová správa s.r.o. so sídlom Legionárska 1127, Sered' s 85 % majetkovou účasťou Mestský bytový podnik Sered' spol. s .r. o a 15 % majetkovou účasťou Mesto Sered' . Mestom splatený základný vklad do tejto novozriadenej obchodnej spoločnosti bol v roku 2013 v čiastke 750 € Spoločnosť je zapísaná v Obchodnom registri odo dňa 1.1.2014.

Ostatné majetkové účasti

Mesto Sered' bolo k 31.12.2013 akcionárom Západoslovenskej vodárenskej spoločnosti a.s. Nitra , v ktorej vlastní 98 926 ks akcií. Menovitá hodnota jednej akcie je 33,19 EUR. Podiel mesta na majetku spoločnosti je 1,91 %.

Podnikateľská činnosť mesta –vplyv na životné prostredie

Mesto Sered' nevykonáva podnikateľskú činnosť. Mesto pri výkone činností dohliada na vytváranie podmienok pre kvalitné životné prostredie, dosiahnutie ekologickej stability v súlade s princípmi trvalo udržateľného rozvoja.

2. Rozpočet obce na rok 2013 a jeho plnenie

Základným nástrojom finančného hospodárenia mesta Sered' v roku 2013 bol rozpočet mesta na rok 2013. Mesto v roku 2013 zostavilo rozpočet podľa ustanovenia § 10 odsek 7) zákona č.583/2004 Z.z. o rozpočtových pravidlách územnej samosprávy a o zmene a doplnení niektorých zákonov v znení neskorších predpisov. Rozpočet mesta Sered' na rok 2013 bol zostavený ako vyrovnaný. Bežný rozpočet bol zostavený ako vyrovnaný a kapitálový rozpočet ako schodkový s vyrovnaním finančnými operáciami.

Rozpočet mesta Sered' na rok 2013 schválilo Mestské zastupiteľstvo v Seredi dňa 11.12.2012 uznesením č. 267/2012 zo dňa 11.12.2012 písm. C . V priebehu roku 2013 bolo schválených 7. zmien tohto rozpočtu a to:

1. dňa 26.2.2013 bola uznesením MsZ č. 36/2013 schválená 1. zmena tohto rozpočtu
2. dňa 16.4. 2013 uznesením MsZ č. 91/2013 to bola 2. zmena rozpočtu
3. dňa 11.6. 2013 uznesením MsZ č. 140/2013 bola schválená 3. zmena rozpočtu
4. dňa 19.9.2013 uznesením MsZ č. 182/2013 bola schválená 4. zmena rozpočtu
5. dňa 12.11.2013 uznesením MsZ č.210/2013 to bola 5. zmena rozpočtu
6. dňa 10.12.2013 uznesením MsZ č. . 268 /2013 zo dňa 10.12.2013 bola schválená 6. zmena rozpočtu
7. v súlade s par. 14 ods. 1 zákona č. 583/2004 Z. z. o rozpočtových pravidlách územnej samosprávy v platnom znení bolo dňa 19.12.2013 schválená rozpočtovým opatrením 7. zmena rozpočtu

Po ich premietnutí predpokladá schválený rozpočet mesta Sered' na rok 2013 vo svojej príjmovej časti celkové príjmy spolu s príjmovými finančnými operáciami **v úhrnnej výške 10 138 831 €** - z toho tvoria čiastku **468 309 € rozpočtované príjmy rozpočtových organizácií zriadených mestom.**

Rozpočet obce k 31.12.2013 v celých €

	Rozpočet	Rozpočet po zmenách
Príjmy celkom	9 234 523	10 138 831
z toho :		
Bežné príjmy	6 966 909	7 474 762
Kapitálové príjmy	802 500	657 455
Finančné príjmy	1 090 860	1 538 305
Príjmy RO s právnou subjektivit.	374 254	468 309
Výdavky celkom	9 234 523	10 138 831
z toho :		
Bežné výdavky	3 767 875	3 917 864
Kapitálové výdavky	1 853 900	1 997 551
Finančné výdavky	39 460	39 460
Výdavky RO s právnou subjekt.	3 573 288	4 183 956
Rozpočet obce	9 234 523	10 138 831

2.1. Plnenie príjmov za rok 2013

Prehľad o skutočne dosiahnutých príjmoch za rok 2013 a ich porovnanie s rokom 2012 je uvedený v nasledovnej tabuľke:

Príjmové ukazovatele:	Upravený rozpočet na r. 2013	Skutočnosť k		Rozdiel r.2013-2012	% plnenia rozpočtu
		31.12.12	31.12.13		
Bežné príjmy(bez RO):	7 474 762	7 388 477	7 595 432	206 955	101,6
Daňové príjmy spolu:	4 716 416	4 685 687	4 755 129	69 442	100,8
v tom:					
113 Podiel daní	3 463 016	3 393 336	3 489 640	96 304	100,8
121 Daň z nehnuteľností	791 000	781 385	800 936	19 551	101,3
133 Dane z špecific. služby	462 400	510 966	464 553	-46 413	100,5
Nedaňové príjmy spolu:	625 568	718 316	661 619	-56 697	105,8
v tom:					
211 Príjmy z podnikania	99 900	99 900	99 900	0	100,0
212 Príjmy z vlastníctva	201 927	180 347	197 921	17 574	98,0
221 Administratívne poplatky	134 545	119 742	142 750	23 008	106,1
222 Pokuty a penále	30 100	21 681	36 565	14 884	121,5
223 Popl. a platby z náhod. predaja tovarov a služieb	100 775	101 714	110 628	8 914	109,8
229 Ďalšie admin. a iné popl.	1 000	1 051	1 128	77	112,8
240 Úroky	8 721	25 454	10 320	-15 134	118,3
292 Ostatné príjmy	48 600	168 427	62 407	-106 020	128,4
Granty tuzemské	870	606	400	-206	46,0
Bežné transfery	2 131 908	1 983 868	2 178 284	194 416	102,2
Vlastné bežné príjmy RO	435 309	417 408	447 133	29 725	102,7
- Dom kultúry	152 208	196 426	155 548	-40 878	102,2
- školy a škol. zariad.	283 101	220 982	291 585	70 603	103,0
Kapitálové príjmy:	360 000	522 447	385 115	-137 332	107,0
231 Predaj bytov	0	38 685	13 489	-25 196	-
233 Predaj pozemkov	10 000	258 613	84 875	-173 738	848,8
231 Príjem z predaja majetku	350 000	225 149	285 028	59 879	81,4
239 Ostatné kapitálové príjmy	0	0	1 723	1 723	0
Kapitálové transfery:	297 455	966 564	78 455	-888 109	26,4
Kapitálové príjmy RO:	33 000	0	33 000	33 000	100,0
Príjmové finan. operácie	1 538 305	308 275	1 162 426	854 151	75,6

Príjmy z poskyt. pôžičiek	0	6 967	0	-6 967	-
Z ostat. finančných operácií	16 590	244	16 590	16 346	100,0
Prevody prost. z peňaž. fondov	1 074 715	301 064	641 595	340 531	59,7
Úver ŠFRB	447 000	0	504 241	504 241	112,8
ÚHRN PRÍJMOV	10 138 831	9 603 171	9 701 561	98 390	95,7

Ako vyplýva z prechádzajúceho prehľadu za obdobie od 1.1.2013– 31.12.2013 tvorili skutočné celkové príjmy mesta (spolu s príjmovými finančnými operáciami) čiastku 9 701 561 €, čo predstavuje v absolútnom vyjadrení o 98 390 € viac ako v porovnateľnom období roku 2012. Rozpočet príjmov bol plnený na 95,7 % .

2.2. Plnenie výdavkov za rok 2013

Prehľad výdavkov podľa jednotlivých skupín v porovnaní s rokom 2012 je uvedený v nasledovnej tabuľke:

Výdavkové ukazovatele:	Upravený rozpočet na r. 2013	Plnenie rozpočtu k		Rozdiel r.2013 - r.2012	% plnenia rozpočtu
		31.12.12	31.12.13		
BEŽNÉ VÝDAVKY (bez RO)	3 917 864	3 618 932	3 697 199	78 267	94,4
01. Všeobecné verejné služby	1 521 828	1 338 552	1 438 934	100 382	94,6
02. Obrana	10 918	7 875	9 501	1 626	87,0
03. Verej. poriadok, bezpečnosť	415 714	388 696	410 995	22 299	98,9
04. Ekonomická oblasť	395 532	404 571	379 325	-25 246	95,9
05. Ochrana život. prostredia	612 663	534 290	595 665	61 375	97,2
06. Bývanie a občianska vybav.	392 940	367 388	317 823	-49 565	80,9
08. Rekreačia, kultúra, nábožen.	211 625	225 459	200 858	-24 601	94,9
09. Vzdelávanie	72 714	59 127	75 047	15 920	103,2
10. Sociálne zabezpečenie	283 930	292 974	269 051	-23 923	94,8
BEŽNÉ VÝDAVKY RO:	3 992 207	3 809 805	4 013 099	203 294	100,5
- Dom kultúry	301 310	356 857	300 081	-56 776	99,6
- Školy a školské zariadenia	3 690 897	3 452 948	3 713 018	260 070	100,6
KAPITÁLOVÉ VÝDAVKY:	1 997 551	1 770 821	1 214 479	-556 342	60,8
01. Všeobecné verejné služby	474 200	565 895	454 255	-111 640	95,8
03. Verej. poriadok a bezpeč.	7 400	51 225	7 448	-43 777	100,6
04. Ekonomická oblasť	291 300	1 047 969	297 599	-750 370	102,2
06. Bývanie a občianska vybav.	931 400	56 678	243 263	186 585	26,1
08. Rekreačia, kultúra, nábožen.	16 600	49 054	16 600	-32 454	100,0
09. Vzdelávanie	276 651	-	195 314	195 314	70,6

KAPITÁLOVÉ VÝDAVKY RO:	191 749	27 515	191 749	164 234	100,0
- Dom kultúry	168 000	0	168 000	168 000	100,0
- Školy a školské zariadenia	23 749	27 515	23 749	-3 766	100,0
VÝDAV. FINAN. OPERÁCIE	39 460	31 124	38 918	7 794	98,6
ÚHRN VÝDAVKOV	10 138 831	9 258 197	9 155 444	-102 753	90,3

Vyrovnaný rozpočet mesta na rok 2013 po premietnutí všetkých zmien rozpočtu predpokladá vo svojej výdavkovej časti **celkové výdavky vrátane výdavkových finančných operácií v úhrnnej výške 10 138 831**

Za obdobie roku 2013 boli z rozpočtu mesta Sered' vynaložené celkové výdavky v čiastke **9 155 444 €**, čo predstavuje v absolútnom vyjadrení o 102 753 € menej ako v roku 2012. Rozpočet výdavkov bol plnený na 90,3 %.

Podrobnú analýzu ekonomických ukazovateľov obsahuje Záverečný účet mesta SEREĎ za rok 2013 - viď samostatný materiál, ktorý bol predmetom schvaľovania v MsZ dňa 15.4.2014.

2.3 Plán rozpočtu na roky 2014 - 2016

2.3.1 Príjmy celkom

	Skutočnosť k 31.12.2013	Rozpočet na rok 2014	Plán na rok 2015	Plán na rok 2016
Príjmy celkom	9 701 561	8 876 467	7 941 439	7 972 366
z toho :				
Bežné príjmy	7 595 432	7 567 854	7 420 348	7 449 193
Kapitálové príjmy	463 570	284 290	19 600	20 000
Finančné príjmy	1 162 426	966 507	139 000	136 800
Príjmy RO s právnou subjektivitou	480 133	357 816	362 491	366 373

2.3.2 Výdavky celkom

	Skutočnosť k 31.12.2013	Rozpočet na rok 2014	Plán na rok 2015	Plán na rok 2016
Výdavky celkom	9 155 444	8 876 467	7 941 439	7 972 366
z toho :				
Bežné výdavky	3 697 199	3 875 047	3 937 086	3 996 202
Kapitálové výdavky	1 214 479	1 197 400	107 000	104 000
Finančné výdavky	38 918	53 397	51 600	52 800
Výdavky RO s právnou subjektivitou	4 204 848	3 750 623	3 845 753	3 819 364

3. Hospodárenie obce a rozdelenie prebytku hospodárenia za rok 2013

Celkové výsledky rozpočtového hospodárenia mesta Sereď za rok 2013

Hospodárenie MESTA SEREĎ skončilo v roku 2013 nasledovne (v hospodárení je premietnuté aj zúčtovanie rozpočtových príjmov a zúčtovanie rozpočtových výdavkov rozpočtových organizácií mesta Sereď):

Bežný rozpočet – skutočnosť k 31.12.2013 v €

Príjmy		8 042 565
Výdavky		7 710 298
Rozdiel - prebytok		332 267

Kapitálový rozpočet – skutočnosť k 31.12.2013 v €

Príjmy		496 570
Výdavky		1 406 228
Rozdiel - schodok		909 658

Podľa § 10 ods. zákona č. 583/2004 Z.z. o rozpočtových pravidlách územnej samosprávy a o zmene a doplnení niektorých zákonov sa celkový rozpočet vnútorne člení na bežný rozpočet, kapitálový rozpočet a finančné operácie. Do výsledku hospodárenia sa zahŕňa len bežný a kapitálový rozpočet, ktorý predstavuje príjmy a výdavky vytvorené a použité v danom roku. Do hodnotenia výsledku hospodárenia sa nezahŕňajú finančné operácie t.j. prostriedky, ktoré zostali na účtoch z predchádzajúceho roka, prevody z peňažných fondov prípadne prijaté úvery.

Podľa par. 2 zákona č. 583/2004 Z.z. o rozpočtových pravidlách územnej samosprávy v znení neskorších predpisov je schodkom rozpočtu obce alebo rozpočtu vyššieho územného celku záporný rozdiel medzi príjmami rozpočtu obce alebo rozpočtu vyššieho územného celku a výdavkami rozpočtu obce alebo rozpočtu vyššieho územného celku. V súlade s vyššie uvedenými skutočnosťami hospodárenie mesta Sereď za rok 2013 skončilo schodkom v čiastke **577 391 €**.

V zmysle § 16 ods. 8 zákona č. 583/2004 Z. z. o rozpočtových pravidlách územnej samosprávy sa prípadný schodok rozpočtu podľa § 10 ods. 3 písm. a) a b) uhrádza obec a vyšší územný celok predovšetkým z rezervného fondu, z ďalších peňažných fondov alebo z návratných zdrojov financovania. Schodok z bežného a kapitálového rozpočtu navrhujeme pokryť prebytkom finančných operácií.

Vzhľadom k tomu, že hospodárenie mesta z bežného a kapitálového rozpočtu je schodkové, nenavrhujeme odvod do rezervného fondu.

Súčasťou rozpočtu obce v zmysle par. 10 ods. 6 zákona č 583/2004 Z.z. o rozpočtových pravidlách územnej samosprávy v znení neskorších predpisov sú aj finančné operácie (t.j. prevody peňažných fondov, návratné zdroje financovania a ich splácanie, zostatky prostriedkov z minulých rokov ...), ktoré nie sú časťou príjmov a výdavkov rozpočtu obce.

Finančné operácie – skutočnosť k 31.12.2013 v €.

Príjmové operácie		1 162 426
Výdavkové operácie		38 918
Rozdiel		+1 123 508

Rozdiel medzi príjmovými a výdavkovými finančnými operáciami predstavuje zostatok finančných prostriedkov v čiastke **1 123 508 €**.

Rozdiel medzi celkovými príjmami a výdavkami rozpočtu za rok 2013 vo výške 546 117 € pozostáva:

- a) zo zostatku úveru zo Štátneho fondu rozvoja bývania na výstavbu nájomných bytov v čiastke 309 205 €
- b) nevyčerpaných účelovo určených prostriedkov zo ŠR v čiastke 118 € . Ide o účelové prostriedky - dotácia z OÚ Trnava na dopravné
- c) zo zostatkov na bežných účtoch mesta a rozpočtových organizácií zriadených mestom 236 794 €

V zmysle § 30 zákona NR SR č.182/1993 Z.z. o vlastníctve bytov a nebytových priestorov v platnom znení je mesto z finančných prostriedkov, ktoré získa z predaja bytov, nebytových priestorov, domov alebo ich častí, pozemkov zastavaných domov, ako aj prilahlých pozemkov **p o v i n n é** utvoriť fond rozvoja bývania. Mesto tento fond používa v zmysle uznesenia mestského zastupiteľstva na obnovu a rozvoj bytového fondu a na infraštruktúru . O použití tohto fondu rozhoduje obecné zastupiteľstvo. Príjem z predaja bytov za rok 2013 predstavuje čiastku 13 488,90 €.

V súlade s vyššie uvedenými skutočnosťami bol v zmysle uznesenia MsZ č. 52/2014 zo dňa 15.4.2014 použitý **kladný rozdiel finančných operácií – za rok 2013 v čiastke 1 123 508,12 € nasledovne:**

- ❖ Čiastkou 577 391 € bol vykrytý schodok rozpočtového hospodárenia za rok 2013
- ❖ Čiastkou 13 488,90 € bol tvorený fond rozvoja bývania
- ❖ Dotácia z OÚ Trnava v čiastke 118,28 € bola použitá v rámci príjmových finančných operácií roku 2014 na vykrytie výdavkov spojených s dopravou žiakov ZŠ J. Fándlyho
- ❖ Zostatok úveru v čiastke 309 204,85 € bol použitý v rámci príjmových finančných operácií na rok 2014 na vykrytie výdavkov spojených s nájomných bytov na Dolnomajerskej ulici
- ❖ Čiastka 223 305,09 € bola prevedená do rezervného fondu

4. Bilancia aktív a pasív v celých €

a) Za materskú účtovnú jednotku

4.1 AKTÍVA

Názov	Skutočnosť k 31.12.2011	Skutočnosť k 31.12.2012	Skutočnosť k 31.12.2013	Predpoklad rok 2014
Majetok spolu	32 326 429	32 190 296,47	31 239 218,89	31 089 000
Neobežný majetok spolu	24 300 863	24 195 862,07	24 971 597,37	24 890 000
z toho :				
Dlhodobý nehmotný majetok	5 450	16 840,20	60 325,14	60 300
Dlhodobý hmotný majetok	19 173 563	18 593 139,35	17 333 639,71	17 330 000
Dlhodobý finančný majetok	5 121 850	5 585 882,52	7 577 632,52	7 500 000
Obežný majetok spolu	8 016 560	7 984 061,56	6 261 514,99	6 193 000
z toho :				
Zásoby	8 171	11 537,31	4 578,18	4 000
Zúčtovanie transferov rozpočtu obce	5 366 120	5 326 292,81	3 951 128,62	3 900 000
Zúčtovanie odvodov RO	21 464	18 104,29	17 546,55	18 000
Ostatné zúčtovanie s rozpočtom obce	158 339	68 486,27	794,80	1 000
Pohľadávky	299 956	357 701,96	167 092,48	170 000
Finančné účty	2 162 510	2 201 938,92	2 120 374,36	2 100 000
Časové rozlíšenie	9 006	10 372,84	6 106,53	6 000

V materskej účtovnej jednotky MESTO SEREĎ boli v roku 2013 zaznamenané tieto najväčšie pohyby dlhodobého hmotného majetku a dlhodobého finančného majetku :

- odňatie zo správy majetku – budov , ktoré boli v správe RO Domu kultúry
- vloženie budovy – objektu NOVA do majetku SMS s.r.o. Sered'

4.2 PASÍVA

Názov	Skutočnosť k 31.12.2011	Skutočnosť k 31.12.2012	Skutočnosť k 31.12.2013	Predpoklad rok 2014
Vlastné imanie a záväzky spolu	32 326 429	32 190 296,27	31 239 218,89	31 089 000
<i>Vlastné imanie</i>	<i>23 673 811</i>	<i>23 437 435,84</i>	<i>22 713 310,29</i>	<i>23 000 000</i>
z toho :				
Oceňovacie rozdiely		-7 045,84	704 152,94	0
Fondy				
Výsledok hospodárenia	23 673 811	23 444 481,68	22 009 157,35	23 000 000
Záväzky	1 202 460	1 175 560,57	1 678 750,68	1 500 000
z toho :				

Rezervy	78 389	60 608,87	49 018,68	50 000
Zúčtovanie medzi subjektmi VS	0	0	0	
Dlhodobé záväzky	915 393	892 849,25	1 369 539,11	1 200 000
Krátkodobé záväzky	208 678	222 102,45	260 192,89	250 000
Bankové úvery a výpomoci	0	0	0	
Časové rozlíšenie	7 450 158	7 577 300,06	6 847 157,92	6 589 000

b) Za konsolidovaný celok

4.1 AKTÍVA

Názov	Skutočnosť k 31.12.2011	Skutočnosť k 31.12.2012	Skutočnosť k 31.12.2013	Predpoklad rok 2014
Majetok spolu	36 517 061	36 862 077,14	33 901 027,43	33 900 000
<i>Neobežný majetok spolu</i>	<i>30 908 558</i>	<i>31 095 735,14</i>	<i>30 707 118,43</i>	<i>30 754 000</i>
z toho :				
Dlhodobý nehmotný majetok	10 109	19 907,86	70 728,84	70 000
Dlhodobý hmotný majetok	27 603 128	27 792 473,34	27 352 285,65	27 400 000
Dlhodobý finančný majetok	3 295 321	3 283 353,94	3 284 103,94	3 284 100
Obežný majetok spolu	5 581 054	5 731 607,82	3 072 133,76	3 026 000
z toho :				
Zásoby	26 230	30 144,42	22 543,84	22 000
Zúčtovanie medzi subjektmi VS	214 569	104 429,10	2 646,72	5 000
Dlhodobé pohľadávky	0	3 277,00	0	0
Krátkodobé pohľadávky	2 246 423	2 403 131,94	602 664,44	599 000
Finančné účty	3 093 832	3 190 625,36	2 444 278,76	2 400 000
Poskytnuté návratné fin. výpomoci dlh.	0		0	
Poskytnuté návratné fin. výpomoci krát.	0		0	
Časové rozlíšenie	27 449	34 734,18	121 775,24	120 000

4.2 PASÍVA

Názov	Skutočnosť k 31.12.2011	Skutočnosť k 31.12.2012	Skutočnosť k 31.12.2013	Predpoklad rok 2014
Vlastné imanie a záväzky spolu	36 517 061	36 862 077,14	33 901 027,43	33 900 000
<i>Vlastné imanie</i>	<i>24 132 498</i>	<i>23 818 525,19</i>	<i>23 412 210,27</i>	<i>23 500 000</i>
z toho :				
Oceňovacie rozdiely		-7 045,84	704 152,94	
Fondy	621 626	530 242,79	528 218,56	500 000

Výsledok hospodárenia	23 510 872	23 295 328,24	22 179 838,77	23 000 000
Závazky	4 926 100	5 072 726,47	3 207 800,74	3 200 000
z toho :				
Rezervy	129 627	153 105,23	113 656,74	150 000
Zúčtovanie medzi subjektmi VS	0		0	
Dlhodobé záväzky	1 426 998	1 486 627,33	1 384 445,35	1 350 000
Krátkodobé záväzky	2 414 746	2 464 943,91	694 742,71	700 000
Bankové úvery a výpomoci	954 729	968 050,00	1 014 955,94	1 000 000
Časové rozlíšenie	7 458 463	7 970 825,48	7 281 016,42	7 200 000

5. Vývoj pohľadávok a záväzkov v celých €

5.1. Pohľadávky

a) Za materskú účtovnú jednotku

Pohľadávky	Stav k 31.12 2012	Stav k 31.12 2013
Pohľadávky spolu	371 733	257 739

b) Za konsolidovaný celok

Pohľadávky	Stav k 31.12 2012	Stav k 31.12 2013
Pohľadávky spolu	2 406 409	602 664

5.2 Závazky

a) Za materskú účtovnú jednotku

Závazky	Stav k 31.12 2012	Stav k 31.12 2013
Závazky spolu	1 114 951	1 629 732

b) Za konsolidovaný celok

Závazky	Stav k 31.12 2012	Stav k 31.12 2013
Závazky spolu	3 951 571	2 079 188

6. Hospodársky výsledok v celých eurách

a) Za materskú účtovnú jednotku

Názov	Skutočnosť k 31.12.2011	Skutočnosť k 31.12.2012	Skutočnosť k 31.12.2013	Predpoklad rok 2014
Náklady- účt.skup.50-58	7 201 810	7 989 800,44	8 168 936,93	7 731 000
50 – Spotrebované nákupy	386 618	312 173,20	296 381,53	300 000
51 – Služby	1 205 241	1 262 635,09	1 159 960,72	1 000 000
52 – Osobné náklady	1 606 942	1 583 907,95	1 699 907,16	1 700 000
53 – Dane a poplatky	873	1 393,50	708,20	1 000
54 – Ostatné náklady na prevádzkovú činnosť	50 048	610 323,45	174 773,11	200 000
55 – Odpisy, rezervy a OP z prevádzkovej a finančnej činnosti a zúčtovanie čas.rozliš.	1 119 029	1 125 434,97	1 568 222,46	1 300 000
56 – Finančné náklady	122 731	26 521,43	30 344,89	30 000
57 – Mimoriadne náklady	0	0	0	0
58 – Náklady na transfery a náklady z odvodov príjmov	2 710 328	3 067 410,85	3 238 638,86	3 200 000
59 – Dane z príjmov	19 204	11 697,34	11 081,38	10 000
Výnosy - uč. tr. 6	6 844 109	7 765 916,82	7 068 701,52	7 674 000
60 – Tržby za vlastné výkony a tovar	4 899	2 595,33	4 804,53	4 000
61 – Zmena stavu vnútroorganizačných služieb	0	0	0	0
62 – Aktivácia	0	0	0	0
63 – Daňové a colné výnosy a výnosy z poplatkov	4 861 438	4 798 513,95	4 901 332,56	5 000 000
64 – Ostatné výnosy	568 332	1 412 964,85	666 801,08	600 000
65 – Zúčtovanie rezerv a OP z prevádzkovej a finančnej činnosti a zúčtovanie časového rozlíšenia	70 633	78 389,02	72 226,74	70 000
66 – Finančné výnosy	240 013	125 353,58	110 221,28	100 000
67 – Mimoriadne výnosy	2 084	0		0
69 – Výnosy z transferov a rozpočtových príjmov v obciach, VÚC a v RO a PO zriadených obcou alebo VÚC	1 096 710	1 348 100,09	1 313 315,33	1 300 000
Hospodársky výsledok pred zdanením / + kladný HV, - záporný HV /	-357 701	-223 883,62	-1 100 235,41	-57 000

b) Za konsolidovaný celok

Názov	Skutočnosť k 31.12.2011	Skutočnosť k 31.12.2012	Skutočnosť k 31.12.2013	Predpoklad rok 2014
Náklady -úč. sk. 50-58	11 684 178	12 894 086,54	12 445 471,21	11 887 700
50 – Spotrebované nákupy	2 669 615	2 853 593,79	2 708 749,48	2 700 000
51 – Služby	1 894 992	1 777 352,05	1 890 030,21	1 700 000
52 – Osobné náklady	4 802 957	4 909 658,99	4 932 251,11	4 900 000
53 – Dane a poplatky	7 320	6 344,93	5 192,65	5 000
54 – Ostatné náklady na prevádzkovú činnosť	101 131	651 510,15	273 779,13	300 000
55 – Odpisy, rezervy a OP z prevádzkovej a finančnej činnosti a zúčtovanie časového rozlíšenia	1 818 142	1 875 023,39	2 320 403,07	2 000 000
56 – Finančné náklady	165 524	87 848,16	85 225,11	80 000
57 – Mimoriadne náklady	0	0		0
58 – Náklady na transfery a náklady z odvodov príjmov	224 497	732 755,08	229 840,85	200 000
59 – Dane z príjmov	21 870	13 241,47	11 113,91	10 000
Výnosy- úč. tr.6	11 252 064	12 606 357,43	11 777 196,42	11 840 000
60 – Tržby za vlastné výkony a tovar	3 022 534	3 202 752,98	3 255 040,32	3 300 000
61 – Zmena stavu vnútroorganizačných služieb		0		
62 – Aktivácia		33 919,38	55 658,01	50 000
63 – Daňové a colné výnosy a výnosy z poplatkov	4 849 604	4 786 507,96	4 889 873,16	5 000 000
64 – Ostatné výnosy	595 034	1 543 875,90	700 968,27	600 000
65 – Zúčtovanie rezerv a OP z prevádzkovej a finančnej činnosti a zúčtovanie časového rozlíšenia	117 821	126 223,96	95 630,67	90 000
66 – Finančné výnosy	240 274	128 618,52	110 479,64	100 000
67 – Mimoriadne výnosy	2111	0	576,00	0
69 – Výnosy z transferov a rozpočtových príjmov v obciach, VÚC a v RO a PO zriadených obcou alebo VÚC	2 424 686	2 784 458,73	2 668 970,35	2 700 000
Hospodársky výsledok pred zdanením / + kladný HV, - záporný HV /	-432 114	-287 729,11	-668 274,79	-47 700

7. Ostatné dôležité informácie

7.1 Prijaté granty a transfery

Mesto Sereď v roku 2013 prijalo nasledovné granty a transfery:

P.č.	Poskytovateľ	Suma v €	Účel
1.	ÚPSVaR Galanta	66 378,60	Podpora zamestnanosti
2.	VÚC Trnava	1 220,00	Projekty
3.	Krajský stavebný úrad	15 079,02	Stavebný poriadok
4.	Obvodný úrad Galanta	10 901,15	Matrika
5.	Obvodný úrad Galanta	5 350,62	Evidencia obyvateľstva
6.	Obvodný úrad Galanta	145,58	Vojnové hroby
7.	Obvodný úrad Galanta	16 608,60	Voľby
8.	Ministerstvo vnútra SR	1 957 705,00	Prenesený výkon štátnej správy na úseku školstva
9.	Krajský úrad ŽP	1 701,35	Prenesený výkon štátnej správy na úseku ŽP
10.	Krajský úrad dopravy	849,61	Prenesený výkon štátnej správy na úseku dopravy
11.	ÚPSVaR Galanta	8 333,40	Hmotná núdza
12.	ÚPSVaR Galanta	1 411,00	Školské potreby
13.	ÚPSVaR Galanta	2 512,86	Zadržané RP
14.	ÚPSVaR Galanta	4 738,00	Strava
15.	Ministerstvo výstav. a reg. Rozvoja	83 349,95	projekt „Revitalizácia Nám. slobody“
16.	Ministerstvo kultúry SR	3 000,00	Projekt „Pocta sv. Cyrilovi a Metodovi“
17.	Recyklačný fond	10 131,00	Separácia odpadov
18.	Ministerstvo výstavby a reg. Rozvoja	9 823,99	Kritický stav cestnej infraštruktúry
19.	Ministerstvo financií SR	50 899,00	Na 5 % zvýšenie miezd v regionálnom školstve
20.	Slovenská sporiteľňa	1 600,00	Kapitálový grant na vybavenie „Sokolovne“
21.	Nadácia Pontis	5 400,00	Projekty „Skrášľovanie mesta“ a ekologický náučný chodník
	SPOLU	2 257 138,73	

Granty a transfery boli účelovo viazané a boli použité v súlade s ich účelom.

7.2 Poskytnuté dotácie

V roku 2013 mesto Sereď poskytlo zo svojho rozpočtu dotácie v zmysle VZN č. 7/2012 o dotáciách nasledovné dotácie:

a) oblasť mládež

POSKYTNUTÉ DOTÁCIE roku 2013		
P.č.	TJ alebo ŠK	Spolu poskytnuté dotácie – mládež v roku 2013
1.	eRko Pravidelná činnosť	150 €
2.	eRko Tábor	1 000 €
3.	Rodičovské združenie pri OA Sereď - Projekt Švajčiarsko	350 €
4.	Združenie Kresťanských Spoločenstiev Mládeže - Tábor	300 €
5.	CZŠ sv. Cyrila a sv. Metoda	400 €
6.	RZ pri MŠ Podzámska	200 €
7.	RZ pri MŠ D.Štúra	500 €
8.	RZ pri MŠ Murgašova	100 €
	Spolu	3 000

b) sociálna oblasť

P.č.	Žiadateľ	Účel	spolu r. 2013
1.	Klub zdravotne postihnutých Sereď	Rekondično-integračný pobyt pre členov Klubu zdravotne postihnutých, termín: 23.06. - 29.06. a 30.06. - 06.07.2013 v Starom Smokovci	4000
2.	OZ Koménium Sereď	Podpora aktivít zameraných na prevenciu a zdravie seniorov, návšteva term. kúp. - apríl a sept. 2013, divadelné predstavenie, máj a okt. 2013	200
3.	Klub zdravotne postihnutých Sereď	Návšteva divadla, plavárne a iných kult. podujatí - Nitra, Trnava, Veľký Meder, D. Streda	300
4.	Teen Challenge Slovakia n.o. Resocializačné stredisko pre mužov Sereď	Nákup skrine na registratúru pre spisy klientov Resocializačného strediska pre mužov "Restart" a Domova na pol ceste "Progres".	110
5.	Teen Challenge Slovakia n.o. Resocializačné stredisko pre mužov Sereď	Nákup kancelárskych potrieb dôležitých pre admin. zabezpečenie chodu zariadení Resocializačného strediska pre mužov "Restart" a Domova na pol ceste "Progres".	150
6.	Teen Challenge Slovakia n.o. Resocializačné stredisko pre mužov Sereď	Nákup skrine na zriadenie knižnice pre klientov Resocializačného strediska pre mužov "Restart" a Domova na pol ceste "Progres".	150
7.	Trnavská arcidiecézna charita	Zabezpečenie prevádzky a poskytovania sociálnych služieb nízkoprahového denného centra v Sereďi	3910

8.	Občianske združenie Materské centrum MAMA klub Sereď	Zabezpečenie prevádzky materského centra	2550
9.	Slovenský zväz zdravotne postihnutých detí a mládeže v Sereďi	Na pobyt zdravotne postihnutých detí v zdravíu prospešnom prostredí - júl 2013 Horný Smokovec	800
10.	Slovenský zväz zdravotne postihnutých detí a mládeže v Sereďi	Na pobyt zdravotne postihnutých detí v zdravíu prospešnom prostredí - apríl 2013 Rajecké Teplice	0
11.	Občianske združenie Slnko jesene	Úprava spoločenskej miestnosti v DSS- zakúpenie nábytku, televízora a pomôcok na tvorivú činnosť klientov	2200
12.	Nezábudka Pata, n.o.	Zabezpečenie zdravotníckych pomôcok, ktoré slúžia k ochrane zdravia a dôstojnosti klienta	100
13.	ADOS Mestská poliklinika s.r.o.	Nákup špeciálneho zdravotníckeho materiálu a pohonných hmôt pre činnosť agentúry	2000
14.	Občianske združenie Slnko jesene	Nákup materiálu na zhotovovanie sviečok a prípravu vianočných dekorácií	200
SPOLU			16670

c) oblasť šport

POSKYTNUTÉ DOTÁCIE PRE TJ a ŠK v roku 2013		
P.č.	TJ alebo ŠK	Spolu poskytnuté dotácie pre TJ a ŠK v roku 2013
1.	ŠKF Sereď	72 600
2.	AŠK Lokomotíva Sereď	38 050
3.	HK Slávia OA Sereď	11 400
4.	Cyklistický klub AB	2 500
5.	Tenisový klub	2 400
6.	ŠK Naturálnej kulturistiky NOVA	500
7.	ŠK Cyklo Tour Sereď	1 200
8.	Stolnotenisový klub Mladosť	1 000
9.	OZ Klub volejbalu	540
10.	Sereďská Interliga	1 200
11.	ORF Cosmos Camping Sereď	1 480
12.	Taekwon Do ITF Sereď	680
13.	TJ Rozkvet	1 050
14.	ŠK Ice Players Sereď	500
15.	Paitball klub Sereď	500

16.	Mestský šachový klub	250
17.	INSPORT	450
18.	Kynologický klub "Pri kolene" Sereď	500
19.	AFK Vodra Sereď	400
Spolu		137 200

d) oblasť kultúra

P.	Žiadateľ	Projekt:	Spolu
1	Spevácky zbor ZVON	Prezentácia zborového spevu	1200
2	TJ Rozkvet Stredný Čepeň	Kultúra pre všetkých	400
3	Spevácky zbor GAUDETTE	Činnosť spevokolu	1500
4	MO Matice slovenskej	Kultúra a umenie pre všetkých	400
5	OZ Krásna hudba	Komorné koncerty	1400
6	Združenie pre rozvoj reg.kul.	Materiálne vybavenie kapely	840
7	Rímskok.cirkev-farnosť Sereď	Motivovať hudbou	640
8	Dcérocirkev Sereď	Oslavy 1150 výročia C+M	241
9	OZ Vodný hrad	Sereď-dejiny mesta	1040
Spolu:			7 661

e) 700. výročie

POSKYTNUTÉ DOTÁCIE v roku 2013		
P.č.	TJ alebo ŠK	Spolu poskytnuté dotácie v roku 2013
1.	Vzdelávacie združenie Gaudeamus	450
2.	eRko	150
3.	OZ Vodný Hrad	1 000
4.	Rodičovské združenie pri OA Sereď	1 000
5.	Rodičovské združenie pri ZŠ J.A.Komenského	400
6.	OZ Pomocníček	300
Spolu		3 300

7.3 Významné investičné akcie v roku 2013

Detské ihrisko a pergola v parku



Ku dňu detí bolo odovzdané detské ihrisko a pergola so sedením v Zámockom parku v Seredi

Rekonštrukcia MK



V letných mesiacoch bola rekonštruovaná prístupová komunikácia v Zámockom parku v Seredi, v rámci stavby boli zriadené i parkoviská a nová posuvná brána. Úpravou vstupnej brány v Zámockom parku sa zatraktívnilo prostredie, zároveň sa objekt Zámockého parku môže uzavrieť podľa potreby.

Nájomné byty



V júli 2013 sa začalo s výstavbou 2 bytových domov OS Dolnomajerská II. etapa, spolu 32 malometrážnych bytov. Súčasťou budú parkoviská, chodníky, verejné osvetlenie, detské ihrisko. Plánované ukončenie je v septembri 2014.

MK Lúčna

Na Lúčnej ulici bola rekonštruovaná miestna komunikácia, má nový asfaltový povrch, boli opravené obrubníky a uličné vpusty.



Prepojenie cyklotrasy

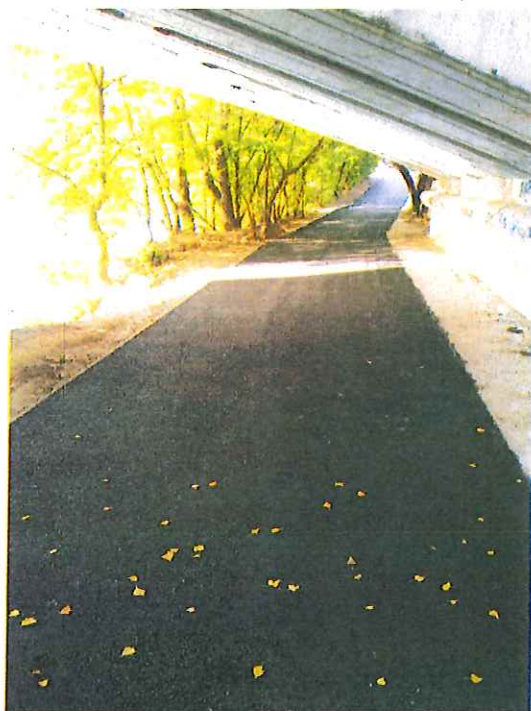

Úpravou podjazdu pod mostom sa vylepšilo prepojenie existujúcich cyklotrás po hrádzi Váhu a je umožnené plynule využívať celú trasu v katastri mesta.

7.4 Predpokladaný budúci vývoj činnosti

Predpokladané investičné akcie realizované v budúcych rokoch:

Návrh investícií na budúce obdobie	tis. €	poznámka
nájomné byty OS Dolnomajerská II. etapa	890	realizácia bude ukončená v roku 2014
projekty	50	projekty podľa potreby
vrátnica parku-obnova fasády	10	
MK Kukučínova	23	obnova povrchu
chodníky cintorín	20	d'alšia etapa chodníkov na zabezpečenie prístupu k pochovávacím poliam
obnova povrchu starej cyklotrasy 3900 m2 po Zberný dvor	60	
výstavba chodníka Stredný Čepeň	36	spracovaná PD
športovo-oddychová zóna pri Váhu	130	spracovaná PD
obnova amfiteátra	224	Realizácia 2014
lávka do cintorína	70	stavba povolená
MK Pekárska rekonštrukcia	800	stavba povolená
Rekonštrukcia úseku MK Vonkajší rad pri kotolni	10	Realizácia 2014
hosp. budovy /garáže/ a spevnená plocha záhrada MsÚ	24	pokračovanie aktivít na využitie sprístupnenej záhrady
oprava chodníkov v parku 500 m2	10	oprava poškodených úsekov + nový povrch
vstupná plocha do parku dlažba 350 m2	25	identická úprava dlažbou ako na zrekonštruovanom námestí
MK súvislé opravy - Parková 900 m2, Novomestská 2600+ parkoviská 2000+ 1000 m2, Školská + parkoviská 1100 + 600 m2 od DK po Perlovku, chodník Školská od Kukučínovej,	250	na Školskej ulici "jarmočný" úsek
vstup do budovy + nádvorie MsÚ 30 + 290 m2	15	
Rozostavaný pavilónom "G" ZŠ na Komenského ulici		
prestavba kina NOVA na divadelnú sálu		
NOVA zateplenie - dokončenie		
tenisové kurty záhrada v parku		

7.5 Udalosti osobitného významu po skončení účtovného obdobia

Dňa 12.11.2013 bola uznesením MsZ v Seredi č. 220/2013 založená obchodná spoločnosť Naša domová správa s.r.o. so sídlom Legionárska 1127, Sered' s 85 % majetkovou účasťou Mestský bytový podnik Sered' spol. s .r. o a 15 % majetkovou účasťou Mesto Sered' .

Mestom splatený základný vklad do tejto novozriadenej obchodnej spoločnosti bol v roku 2013 v čiastke 750 € Spoločnosť je zapísaná v Obchodnom registri odo dňa 1.1.2014.

Vypracoval: Ing. Florišová

V Seredi, dňa 16.8.2014

Schválil: prednosta: Ing. Tibor Krajčovič

primátor: Ing. Martin Tomčányi



Prílohy:

- Dodatok správy audítora o overení súladu výročnej správy s účtovnou závierkou
- Individuálna účtovná závierka: Súvaha, Výkaz ziskov a strát, Poznámky
- Správa audítora k individuálnej účtovnej závierke
- Konsolidovaná účtovná závierka: Konsolidovaná Súvaha, Konsolidovaný Výkaz ziskov a strát, Poznámky konsolidovanej účtovnej závierky
- Správa audítora ku konsolidovanej účtovnej závierke



Dodatok správy audítora
o overení súladu konsolidovanej výročnej správy s individuálnou a konsolidovanou účtovnou
závierkou
v zmysle zákona č. 540/2007 Z. z. (§ 23 odsek 5)

Mestskému zastupiteľstvu mesta Sereď:

1. Overili sme individuálnu účtovnú závierku mesta Sereď (ďalej len „Mesta“) k 31. decembru 2013, ku ktorej sme dňa 02. apríla 2014 vydali správu audítora, v ktorej sme vyjadrili svoj audítorský názor v nasledujúcom znení:

Názor

Podľa nášho názoru, účtovná závierka poskytuje vo všetkých významných súvislostiach pravdivý a verný obraz finančnej situácie mesta Sereď k 31. decembru 2013 a výsledky jeho hospodárenia za rok končiaci k uvedenému dátumu v súlade so zákonom o účtovníctve.

Správa o ďalších požiadavkách zákonov a predpisov

Na základe overenia rozpočtového hospodárenia zachyteného v poznámkach účtovnej závierky konštatujeme, že sme nezistili skutočnosti, ktoré by spochybňovali vykázané výsledky rozpočtového hospodárenia. Stav vykázaného dlhu obce a návratných zdrojov podľa nášho overenia je zhodný so stavom vykázaným v účtovnej závierke.

Iná skutočnosť

Audit účtovnej závierky mesta Sereď za rok končiaci sa 31. decembra 2012 vykonal iný audítor, ktorý 08. apríla 2013 vyjadril k tejto účtovnej závierke nemodifikované stanovisko.

Overili sme tiež konsolidovanú účtovnú závierku Mesta k 31. decembru 2013, ku ktorej sme dňa 10. júla 2014 vydali správu audítora, v ktorej sme vyjadrili svoj audítorský názor v nasledujúcom znení:

Názor

Podľa nášho názoru, konsolidovaná účtovná závierka účtovnej jednotky verejnej správy, ktorú za konsolidovaný celok zostavila materská spoločnosť mesto Sereď, poskytuje pravdivý a verný obraz konsolidovanej finančnej situácie k 31. decembru 2013 a jej konsolidovaného výsledku hospodárenia za rok končiaci sa k 31. decembru 2013, v súlade so zákonom o účtovníctve.

Iná skutočnosť

Audit konsolidovanej účtovnej závierky mesta Sereď za rok končiaci sa 31. decembra 2012 vykonal iný audítor, ktorý dňa 24. júla 2013 vyjadril k tejto konsolidovanej účtovnej závierke modifikované stanovisko.

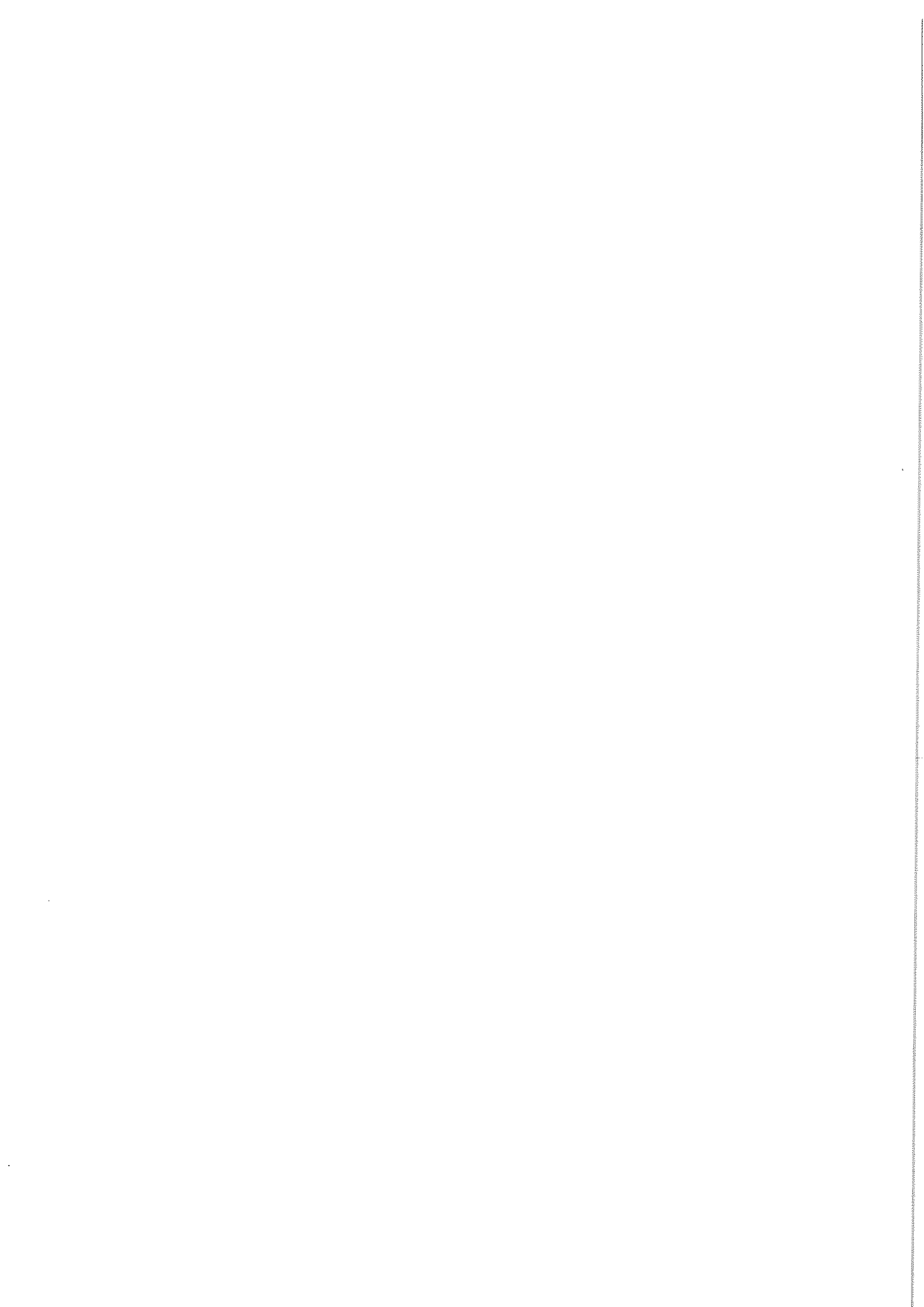

2. Overili sme taktiež súlad konsolidovanej výročnej správy s vyššie uvedenými účtovnými závierkami. Mesto spojilo údaje z individuálnej výročnej správy a údaje konsolidovanej výročnej správy do jednej tak, ako to umožňuje § 22 odsek 16 zákona o účtovníctve. Za správnosť zostavenia konsolidovanej výročnej správy je zodpovedný primátor Mesta. Našou úlohou je vydať na základe overenia názor o súlade tejto výročnej správy s individuálnou a konsolidovanou účtovnou závierkou.

Overenie sme vykonali v súlade s medzinárodnými audítorskými štandardmi. Tieto štandardy požadujú, aby audítor naplánoval a vykonal overenie tak, aby získal primeranú istotu, že informácie uvedené vo výročnej správe a skutočnosti, ktoré sú predmetom zobrazenia v individuálnej a konsolidovanej účtovnej závierke, sú vo všetkých významných súvislostiach v súlade s príslušnou účtovnou závierkou. Informácie uvedené v konsolidovanej výročnej správe na stranách 18 - 29 sme porovnali s informáciami uvedenými v individuálnej a konsolidovanej účtovnej závierke k 31. decembru 2013. Iné údaje a informácie ako účtovné informácie získané z účtovných závierok a účtovných kníh, sme neoverovali. Sme presvedčení, že vykonané overovanie poskytuje primeraný podklad pre vyjadrenie názoru audítora.

Podľa nášho názoru sú účtovné informácie v konsolidovanej výročnej správe mesta SEREĎ v súlade s jej individuálnou a konsolidovanou účtovnou závierkou k 31. decembru 2013.

Bratislava 10. septembra 2014



PARTNER AUDIT, s.r.o.
Licencia UDVA č. 283



Ing. Mária Cvečková, CA
zodpovedný audítor
Licencia SKAU č. 890

1. The first part of the document discusses the importance of maintaining accurate records of all transactions and activities. It emphasizes that this is crucial for ensuring transparency and accountability in the organization's operations.

2.

SPRÁVA NEZÁVISLÉHO AUDÍTORA
Mestskému zastupiteľstvu mesta Sereď

Správa k účtovnej závierke

Uskutočnili sme audit priloženej účtovnej závierky mesta Sereď, ktorá obsahuje súvahu k 31. decembru 2013, výkaz ziskov a strát za rok končiaci k uvedenému dátumu a poznámky, ktoré obsahujú prehľad významných účtovných zásad a účtovných metód a ďalšie vysvetľujúce informácie.

Zodpovednosť štatutárneho orgánu za účtovnú závierku

Primátor je zodpovedný za zostavenie účtovnej závierky, ktorá poskytuje pravdivý a verný obraz v súlade so Zákonom o účtovníctve č. 431/2002 Z. z. v znení neskorších predpisov (ďalej len „zákon o účtovníctve“) a za interné kontroly, ktoré štatutárny orgán považuje za potrebné pre zostavenie účtovnej závierky, ktorá neobsahuje významné nesprávnosti, či už v dôsledku podvodu alebo chyby.

Primátor mesta je zodpovedný za dodržiavanie pravidiel rozpočtového hospodárenia, vývoj dlhu a používanie návratných zdrojov financovania podľa zákona č. 583/2004 Z. z. o rozpočtových pravidlách územnej samosprávy v platnom znení.

Zodpovednosť audítora

Našou zodpovednosťou je vyjadriť názor na túto účtovnú závierku na základe nášho auditu. Audit sme vykonali v súlade s medzinárodnými audítorskými štandardmi. Podľa týchto štandardov máme dodržiavať etické požiadavky, naplánovať a vykonať audit tak, aby sme získali primerané uistenie, že účtovná závierka neobsahuje významné nesprávnosti. Súčasťou auditu je uskutočnenie postupov na získanie audítorských dôkazov o sumách a údajoch vykázaných v účtovnej závierke.

Súčasťou auditu je aj zhodnotenie rozpočtového hospodárenia a zadĺženosti mesta a overenie použitia návratných zdrojov financovania, vyplývajúce zo zákona č. 583/2004 Z. z. o rozpočtových pravidlách, platných v SR pre územnú samosprávu v znení neskorších predpisov.

Zvolené postupy závisia od úsudku audítora, vrátane posúdenia rizík významnej nesprávnosti v účtovnej závierke, či už v dôsledku podvodu alebo chyby. Pri posudzovaní tohto rizika audítor berie do úvahy interné kontroly relevantné pre zostavenie účtovnej závierky v účtovnej jednotke, ktorá poskytuje pravdivý a verný obraz, aby mohol navrhnúť audítorské postupy vhodné za daných okolností, nie však za účelom vyjadrenia názoru na účinnosť interných kontrol účtovnej jednotky. Audit ďalej zahŕňa vyhodnotenie vhodnosti použitých účtovných zásad a účtovných metód ako aj primeranosti účtovných odhadov, ktoré urobil štatutárny orgán, ako aj vyhodnotenie celkovej prezentácie účtovnej závierky.

Sme presvedčení, že audítorské dôkazy, ktoré sme získali, poskytujú dostatočný a vhodný základ pre náš audítorský názor.

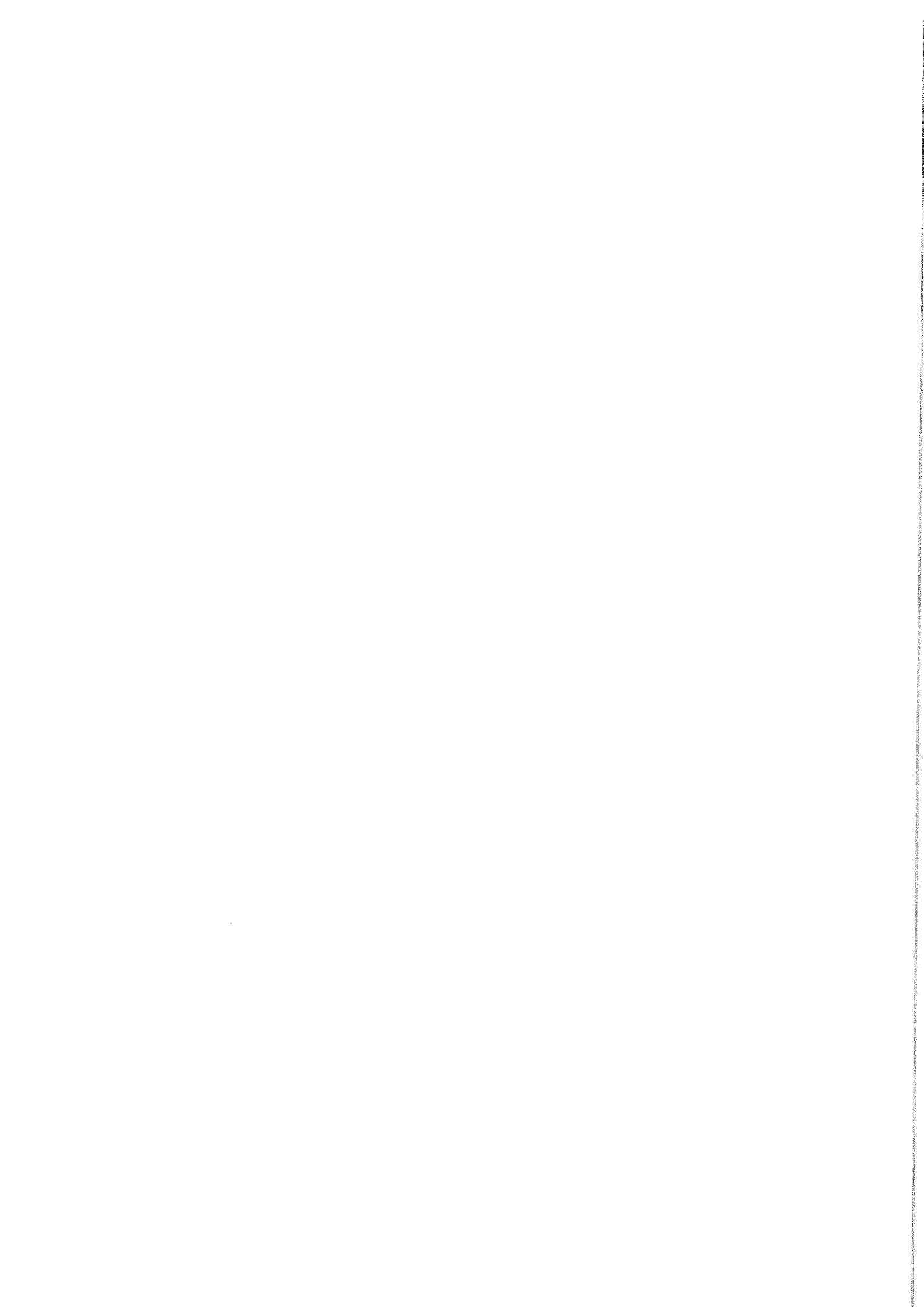

Názor

Podľa nášho názoru, účtovná závierka poskytuje vo všetkých významných súvislostiach pravdivý a verný obraz finančnej situácie mesta Sereď k 31. decembru 2013 a výsledky jeho hospodárenia za rok končiaci k uvedenému dátumu v súlade so zákonom o účtovníctve.

Správa o ďalších požiadavkách zákonov a predpisov

Na základe overenia rozpočtového hospodárenia zachyteného v poznámkach účtovnej závierky konštatujeme, že sme nezistili skutočnosti, ktoré by spochybňovali vykázané výsledky rozpočtového hospodárenia. Stav vykázaného dlhu obce a návratných zdrojov podľa nášho overenia je zhodný so stavom vykázaným v účtovnej závierke.

Iná skutočnosť

Audit účtovnej závierky mesta Sereď za rok končiaci sa 31. decembra 2012 vykonal iný audítor, ktorý 08. apríla 2013 vyjadril k tejto účtovnej závierke nemodifikované stanovisko.

Bratislava 02. apríl 2014



PARTNER AUDIT, s.r.o.
Bajkalská 5A/12188
831 04 Bratislava
licencia UDVA č. 283



Ing. Mária Cvečková, CA
zodpovedný audítor
licencia SKAU č. 890

SÚVAHA

k 31.12.2013

(v eurách zaokrúhlene na dve desatinné miesta)

Účtovná zvierka

 riadna mimoriadna

Za obdobie

Mesiac

Rok

od 0 1

2 0 1 3

do

Mesiac

Rok

1 2

2 0 1 3

IČO

0 0 3 0 6 1 6 9

Názov účtovnej jednotky

M s Ú S e r e d'

Sídlo účtovnej jednotky

Ulica a číslo

N á m . R e p u b l i k y 1 1 7 6 / 1 . 0

PSC

Názov obce

9 2 6 0 1

S e r e d'

Číslo telefónu

Číslo faxu

7 8 9 2 3 9 2

7 8 9 2 4 4 7

e-mailová adresa

m u @ s e r e d . s k

Zostavená dňa:

0 4 0 2 2 0 1 4

Podpisový záznam štatutárneho orgánu
alebo člena štatutárneho orgánu účtovnej
jednotky:

Ing. Martin Tomčányi

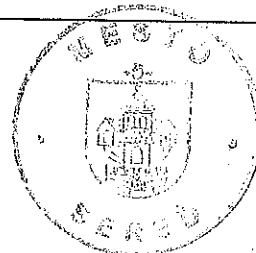

Ornázanie	STRANA AKTÍV	Číslo riadku	Bežné účtovné obdobie			Bezprostredne predchádzajúce účtovné obdobie
			Brutto	Korekcia	Netto	Netto
a	b	c	1	2	3	4
	SPOLU MAJETOK r. 002 + r. 033 + r. 110 + r. 114	001	42 770 587.09	11 531 368.20	31 239 218.89	32 190 296.47
A.	Neobežný majetok r.003 + r. 011 + 024	002	36 412 318.71	11 440 721.34	24 971 597.37	24 195 862.07
A.I.	Dlhodobý nehmotný majetok súčet (r. 004 až 010)	003	218 588.85	158 263.71	60 325.14	16 840.20
A.I.1.	Aktivované náklady na vývoj (012) - (072+091AÚ)	004	0.00	0.00	0.00	0.00
2.	Softvér (013) - (073 + 091AÚ)	005	22 235.28	15 643.68	6 591.60	3 401.60
3.	Ocenenie práva (014) - (074 + 091AÚ)	006	10 345.41	8 938.41	1 407.00	2 739.00
4.	Drobný dlhodobý nehmotný majetok (018) - (078 + 091AÚ)	007	21 428.71	21 428.71	0.00	0.00
5.	Ostatný dlhodobý nehmotný majetok (019) - (079 + 091AÚ)	008	150 623.85	112 252.91	38 370.94	344.00
6.	Obstaranie dlhodobého nehmotného majetku (041) - (093)	009	13 955.60	0.00	13 955.60	10 355.60
7.	Poskytnuté preddavky na dlhodobý nehmotný majetok (051) - (095AÚ)	010	0.00	0.00	0.00	0.00
A.II.	Dlhodobý hmotný majetok súčet (r. 011 až r. 023)	011	28 616 097.34	11 282 457.63	17 333 639.71	18 593 139.35
A.II.1.	Pozemky (031)-(092AÚ)	012	3 184 617.17	0.00	3 184 617.17	3 319 395.21
2.	Umelecké diela a zbierky (032)-(092AÚ)	013	172 608.36	0.00	172 608.36	172 608.36
3.	Predmety z drahých kovov (033)-(092AÚ)	014	0.00	0.00	0.00	0.00
4.	Stavby (021) - (081 + 092AÚ)	015	22 938 044.82	10 433 761.80	12 504 283.02	12 877 260.91
5.	Samostatné hnutelné veci a súbory hnutel- ných vecí (022) - (082 + 092AÚ)	016	638 334.24	510 766.61	127 567.63	127 326.30
6.	Dopravné prostriedky (023) - (083 + 092AÚ)	017	82 113.10	63 906.14	18 206.96	28 082.96
7.	Pestovateľské celky trvalých porastov (025) - (085 + 092AÚ)	018	0.00	0.00	0.00	0.00
8.	Základné stádo a ťažné zvieratá (026) - (086 + 092 AÚ)	019	0.00	0.00	0.00	0.00
9.	Drobný dlhodobý hmotný majetok (028) - (088 + 092AÚ)	020	226 414.76	224 023.08	2 391.68	1 171.68
10.	Ostatný dlhodobý hmotný majetok (029) - (089 + 092AÚ)	021	0.00	0.00	0.00	0.00
11.	Obstaranie dlhodobého hmotného majetku (042) - (094)	022	1 373 964.89	50 000.00	1 323 964.89	2 067 293.93
12.	Poskytnuté preddavky na dlhodobý hmotný majetok (052) - (095AÚ)	023	0.00	0.00	0.00	0.00
A.III.	Dlhodobý finančný majetok súčet (r. 025 až r. 032)	024	7 577 632.52	0.00	7 577 632.52	5 585 882.52
A.III.1	Podielové cenné papiere a podiely v dcér- skej účtovnej jednotke (061)-(096AÚ)	025	4 293 528.58	0.00	4 293 528.58	2 302 528.58
2.	Podielové cenné papiere a podiely v spoloč- nosti s podstatným vplyvom(062) - (096AÚ)	026	0.00	0.00	0.00	0.00
3.	Realizovateľné cenné papiere a podiely (063) - (096AÚ)	027	3 283 353.94	0.00	3 283 353.94	0.00
4.	Dlhové cenné papiere držané do splatnosti (065) - (096AÚ)	028	0.00	0.00	0.00	0.00
5.	Pôžičky účtovnej jednotke v konso- lidovanom celku (066) - (096AÚ)	029	0.00	0.00	0.00	0.00

Označenie	STRANA AKTÍV	Číslo riadku	Bežné účtovné obdobie			Bezprostredne predchádzajúce účtovné obdobie
			Brutto	Korekcia	Netto	Netto
			1	2	3	4
a	b	c				
6.	Ostatné pôžičky (067) - (096AÚ)	030	0.00	0.00	0.00	0.00
7.	Ostatný dlhodobý finančný majetok (069) - (096AÚ)	031	0.00	0.00	0.00	3 283 353.94
8.	Obstaranie dlhodobého finančného majetku (043) - (096AÚ)	032	750.00	0.00	750.00	0.00
B.	Obežný majetok r. 034 + r. 040 + r.048+r.060 + r.085+ r.098 + r.104	033	6 352 161.85	90 646.86	6 261 514.99	7 984 061.56
B.I.	Zásoby súčet (r. 035 až 039)	034	4 578.18	0.00	4 578.18	11 537.31
B.I.1	Materiál (112 + 119) - (191)	035	4 578.18	0.00	4 578.18	11 537.31
2.	Nedokončená výroba a polotovary (121 + 122) - (192 + 193)	036	0.00	0.00	0.00	0.00
3.	Výrobky (123) - (194)	037	0.00	0.00	0.00	0.00
4.	Zvieratá (124) - (195)	038	0.00	0.00	0.00	0.00
5.	Tovar (132 + 133 + 139) - (196)	039	0.00	0.00	0.00	0.00
B.II.	Zúčtovanie medzi subjektami verejnej správy súčet (r. 041 až r. 047)	040	3 969 469.97	0.00	3 969 469.97	5 412 883.37
B.II.1	Zúčtovanie odvodov príjmov rozpočtových organizácií do rozpočtu zriaďovateľa (351)	041	17 546.55	0.00	17 546.55	18 104.29
2.	Zúčtovanie transferov štátneho rozpočtu (353)	042	0.00	0.00	0.00	0.00
3.	Zúčtovanie transferov rozpočtu obce a vyššieho územného celku (355)	043	3 951 128.62	0.00	3 951 128.62	5 326 292.81
4.	Zúčtovanie transferov zo štátneho rozpočtu v rámci konsolidovaného celku (356)	044	0.00	0.00	0.00	0.00
5.	Ostatné zúčtovanie rozpočtu obce a vyššieho územného celku (357)	045	794.80	0.00	794.80	68 486.27
6.	Zúčtovanie transferov zo štátneho rozpočtu iným subjektom (358)	046	0.00	0.00	0.00	0.00
7.	Zúčtovanie transferov medzi subjektami verejnej správy a iné zúčtovania (359)	047	0.00	0.00	0.00	0.00
B.III.	Dlhodobé pohľadávky súčet (r. 049 až 059)	048	0.00	0.00	0.00	0.00
B.III.1	Odberatelia (311AÚ) - (391AÚ)	049	0.00	0.00	0.00	0.00
2.	Zmenky na inkaso (312AÚ) - (391AÚ)	050	0.00	0.00	0.00	0.00
3.	Pohľadávky za eskontované cenné papiere (313AÚ) - (391AÚ)	051	0.00	0.00	0.00	0.00
4.	Ostatné pohľadávky (315AÚ) - (391AÚ)	052	0.00	0.00	0.00	0.00
5.	Pohľadávky voči zamestnancom (335AÚ) - (391AÚ)	053	0.00	0.00	0.00	0.00
6.	Pohľadávky voči združeniu (369AÚ) - (391AÚ)	054	0.00	0.00	0.00	0.00
7.	Pohľadávky a záväzky z pevných termínových operácií (373AÚ) - (391AÚ)	055	0.00	0.00	0.00	0.00
8.	Pohľadávky z nájmu (374AÚ) - (391AÚ)	056	0.00	0.00	0.00	0.00
9.	Pohľadávky z vydaných dlhopisov (375AÚ) - (391AÚ)	057	0.00	0.00	0.00	0.00
10.	Nakúpené opcie (376AÚ) - (391AÚ)	058	0.00	0.00	0.00	0.00

Dznačenie	STRANA AKTÍV	Číslo riadku	Bežné účtovné obdobie			Bezprostredne predchádzajúce účtovné obdobie
			Brutto	Korekcia	Netto	Netto
a	b	c	1	2	3	4
11.	Iné pohľadávky (378AÚ) - (391AÚ)	059	0.00	0.00	0.00	0.00
B.IV.	Krátkodobé pohľadávky súčet (r. 061 až 084)	060	257 739.34	90 646.86	167 092.48	357 701.96
B.IV.1.	Odberatelia (311AÚ) - (391AÚ)	061	0.00	0.00	0.00	0.00
2.	Zmenky na inkaso (312AÚ) - (391AÚ)	062	0.00	0.00	0.00	0.00
3.	Pohľadávky za eskontované cenné papiere (313AÚ) - (391AÚ)	063	0.00	0.00	0.00	0.00
4.	Poskytnuté prevádzkové preddavky (314AÚ) - (391AÚ)	064	1 643.05	0.00	1 643.05	1 643.05
5.	Ostatné pohľadávky (315AÚ) - (391AÚ)	065	0.00	0.00	0.00	0.00
6.	Pohľadávky z nedaňových rozpočtových príjmov (316) - (391AÚ)	066	0.00	0.00	0.00	0.00
7.	Pohľadávky z daňových a colných rozpočtových príjmov (317) - (391AÚ)	067	0.00	0.00	0.00	0.00
8.	Pohľadávky z nedaňových príjmov obcí a vyšších územných celkov a rozpočtových organizácií zriadených obcou a vyšším územným celkom (318) - (391AÚ)	068	124 465.55	10 288.77	114 176.78	211 859.77
9.	Pohľadávky z daňových príjmov obcí a vyšších územných celkov(319)-(391AÚ)	069	109 653.32	80 358.09	29 295.23	111 122.70
10.	Pohľadávky voči zamestnancom (335AÚ) - (391AÚ)	070	3 322.90	0.00	3 322.90	3 388.52
11.	Zúčtovanie s orgánmi sociálneho poistenia a zdravotného poistenia (336) - (391AÚ)	071	0.00	0.00	0.00	0.00
12.	Daň z príjmov (341) - (391AÚ)	072	11 041.56	0.00	11 041.56	7 188.56
13.	Ostatné priame dane (342) - (391AÚ)	073	0.00	0.00	0.00	0.00
14.	Daň z pridanej hodnoty (343) - (391AÚ)	074	0.00	0.00	0.00	0.00
15.	Ostatné dane a poplatky (345) - (391AÚ)	075	0.00	0.00	0.00	0.00
16.	Pohľadávky voči združeniu (369AÚ) - (391AÚ)	076	0.00	0.00	0.00	0.00
17.	Pohľadávky a záväzky z pevných termínovaných operácií (373AÚ) - (391AÚ)	077	0.00	0.00	0.00	0.00
18.	Pohľadávky z nájmu (374AÚ) - (391AÚ)	078	0.00	0.00	0.00	0.00
19.	Pohľadávky z vydaných dlhopisov (375AÚ) - (391AÚ)	079	0.00	0.00	0.00	0.00
20.	Nakúpené opcie (376AÚ) - (391AÚ)	080	0.00	0.00	0.00	0.00
21.	Iné pohľadávky (378AÚ) - (391AÚ)	081	7 612.96	0.00	7 612.96	22 499.36
22.	Spojovací účet pri združení (396AÚ)	082	0.00	0.00	0.00	0.00
23.	Zúčtovanie s Európskou úniou (371AÚ)- (391AÚ)	083	0.00	0.00	0.00	0.00
24.	Transfery a ostatné zúčtovanie so subjektami mimo verejnej správy (372AÚ) - (391AÚ)	084	0.00	0.00	0.00	0.00
B.V.	Finančné účty súčet (r. 086 až 097)	085	2 120 374.36	0.00	2 120 374.36	2 201 938.92
B.V.1	Pokladnica (211)	086	1 303.25	0.00	1 303.25	0.00
2.	Ceniny (213)	087	873.00	0.00	873.00	297.00
3.	Bankové účty (221AÚ +/- 261)	088	2 118 198.11	0.00	2 118 198.11	2 201 641.92
4.	Účty v bankách s dobou viazanosti dlhšou ako jeden rok (221AÚ)	089	0.00	0.00	0.00	0.00

Označenie	STRANA AKTÍV	Číslo riadku	Bežné účtovné obdobie			Bezprostredne predchádzajúce účtovné obdobie
			Brutto	Korekcia	Netto	Netto
			1	2	3	4
a	b	c				
5.	Výdavkový rozpočtový účet (222)	090	0.00	0.00	0.00	0.00
6.	Príjmový rozpočtový účet (223)	091	0.00	0.00	0.00	0.00
7.	Majetkové cenné papiere na obchodovanie (251) - (291AÚ)	092	0.00	0.00	0.00	0.00
8.	Dlhové cenné papiere na obchodovanie (253) - (291AÚ)	093	0.00	0.00	0.00	0.00
9.	Dlhové cenné papiere so splatnosťou do jedného roka držané do splatnosti(256)-(291AÚ)	094	0.00	0.00	0.00	0.00
10.	Ostatné realizovateľné cenné papiere (257) - (291AÚ)	095	0.00	0.00	0.00	0.00
11.	Obstaranie krátkodobého finančného majetku (259) - (291AÚ)	096	0.00	0.00	0.00	0.00
12.	Účty štátnej pokladnice (účtová skupina 28)	097	0.00	0.00	0.00	0.00
B.VI.	Poskytnuté návratné finančné výpomoci dlhodobé súčet (r.099 až r.103)	098	0.00	0.00	0.00	0.00
B.VI.1.	Poskytnuté návratné finančné výpomoci subjektom v rámci konsolidovaného celku (271AÚ) - (291AÚ)	099	0.00	0.00	0.00	0.00
2.	Poskytnuté návratné finančné výpomoci ostatným subjektom verejnej správy (272AÚ) - (291AÚ)	100	0.00	0.00	0.00	0.00
3.	Poskytnuté návratné finančné výpomoci podnikateľským subjektom (274AÚ) - (291AÚ)	101	0.00	0.00	0.00	0.00
4.	Poskytnuté návratné finančné výpomoci ostatným organizáciám (275AÚ) - (291AÚ)	102	0.00	0.00	0.00	0.00
5.	Poskytnuté návratné finančné výpomoci fyzickým osobám (277AÚ) - (291AÚ)	103	0.00	0.00	0.00	0.00
B.VII.	Poskytnuté návratné finančné výpomoci krátkodobé súčet(r.105 až r.109)	104	0.00	0.00	0.00	0.00
B.VII.1.	Poskytnuté návratné finančné výpomoci subjektom v rámci konsolidovaného celku (271AÚ) - (291AÚ)	105	0.00	0.00	0.00	0.00
2.	Poskytnuté návratné finančné výpomoci ostatným subjektom verejnej správy (272AÚ) - (291AÚ)	106	0.00	0.00	0.00	0.00
3.	Poskytnuté návratné finančné výpomoci podnikateľským subjektom (274AÚ) - (291AÚ)	107	0.00	0.00	0.00	0.00
4.	Poskytnuté návratné finančné výpomoci ostatným organizáciám (275AÚ) - (291AÚ)	108	0.00	0.00	0.00	0.00
5.	Poskytnuté návratné finančné výpomoci fyzickým osobám (277AÚ) - (291AÚ)	109	0.00	0.00	0.00	0.00
C.	Časové rozlíšenie r. 111 až r. 113	110	6 106.53	0.00	6 106.53	10 372.84
C. 1.	Náklady budúcich období (381)	111	6 106.53	0.00	6 106.53	10 372.84
2.	Komplexné náklady budúcich období (382)	112	0.00	0.00	0.00	0.00
3.	Príjmy budúcich období (385)	113	0.00	0.00	0.00	0.00
D.	Vzťahy k účtom klientov štátnej pokladnice (účtová skupina 20)	114	0.00	0.00	0.00	0.00
	KONTROLNÉ ČÍSLO súčet (r. 001 až 114)	888	171 076 241.83	46 125 472.80	124 950 769.03	128 750 813.04

Dnateie	STRANA PASÍV	Číslo riadku	Bežné účtovné obdobie	Bezprostredne predchádzajúce účtovné obdobie
a	b	c	5	6
	VLASTNÉ IMANIE A ZÁVÄZKY r. 116 + r. 126 + r. 180 + r. 183	115	31 239 218.89	32 190 296.47
A.	Vlastné imanie súčet r. 117 + r. 120 + r. 123	116	22 713 310.29	23 437 435.84
A.I.	Oceňovacie rozdiely súčet (r. 118 + r. 119)	117	704 152.94	-7 045.84
A.I.1.	Oceňovacie rozdiely z precenenia majetku a záväzkov (+/- 414)	118	0.00	0.00
2.	Oceňovacie rozdiely z kapitálových účastín (+/- 415)	119	704 152.94	-7 045.84
A.II.	Fondy súčet (r. 121 + r. 122)	120	0.00	0.00
A.II.1.	Zákonný rezervný fond (421)	121	0.00	0.00
2.	Ostatné fondy (427)	122	0.00	0.00
A.III.	Výsledok hospodárenia (+/-) súčet (r. 124 až 125)	123	22 009 157.35	23 444 481.68
A.III.1.	Nevysporiadaný výsledok hospodárenia minulých rokov (+/- 428)	124	23 120 474.14	23 680 062.64
2.	Výsledok hospodárenia za účtovné obdobie (+/-) r. 001 - (r. 117 + r. 120 + r. 124 + r. 126 + r. 180 + r. 183)	125	-1 111 316.79	- 235 580.96
B.	Záväzky súčet r. 127 + r. 132 + r. 140 + r. 151 + r. 173	126	1 678 750.68	1 175 560.57
B.I.	Rezervy súčet (r. 128 až 131)	127	49 018.68	60 608.87
B.I.1.	Rezervy zákonné dlhodobé (451AÚ)	128	0.00	0.00
2.	Ostatné rezervy (459AÚ)	129	5 000.00	3 350.00
3.	Rezervy zákonné krátkodobé (323AÚ, 451AÚ)	130	0.00	0.00
4.	Ostatné krátkodobé rezervy (323AÚ, 459AÚ)	131	44 018.68	57 258.87
B.II.	Zúčtovanie medzi subjektami verejnej správy (r. 133 až r. 139)	132	0.00	0.00
B.II.1.	Zúčtovanie odvodov príjmov rozpočtových organizácií do rozpočtu zriaďovateľa (351)	133	0.00	0.00
2.	Zúčtovanie transferov štátneho rozpočtu (353)	134	0.00	0.00
3.	Zúčtovanie transferov rozpočtu obce a vyššieho územného celku (355)	135	0.00	0.00
4.	Zúčtovanie transferov zo štátneho rozpočtu v rámci konsolidovaného celku (356)	136	0.00	0.00
5.	Ostatné zúčtovanie rozpočtu obce a vyššieho územného celku (357)	137	0.00	0.00
6.	Zúčtovanie transferov zo štátneho rozpočtu iným subjektom (358)	138	0.00	0.00
7.	Zúčtovanie transferov medzi subjektami verejnej správy a iné zúčtovania (359)	139	0.00	0.00
B.III.	Dlhodobé záväzky súčet (r. 141 až 150)	140	1 369 539.11	892 849.25
B.III.1.	Ostatné dlhodobé záväzky (479AÚ)	141	1 334 019.99	864 805.21
2.	Dlhodobé prijaté preddavky (475AÚ)	142	27 162.87	15 974.28
3.	Dlhodobé zmenky na úhradu (478AÚ)	143	0.00	0.00
4.	Záväzky zo sociálneho fondu (472)	144	8 356.25	8 618.26
5.	Záväzky z nájmu (474AÚ)	145	0.00	3 451.50
6.	Dlhodobé nevyfakturované dodávky (476AÚ)	146	0.00	0.00
7.	Pohlľadávky a záväzky z pevných termínových operácií (373AÚ)	147	0.00	0.00
8.	Predané opcie (377AÚ)	148	0.00	0.00

Označenie	STRANA PASÍV	Číslo riadku	Bežné účtovné obdobie	Bezprostredne predchádzajúce účtovné obdobie
a	b	c	5	6
9.	Iné záväzky (379AÚ)	149	0.00	0.00
10.	Vydané dlhopisy dlhodobé (473AÚ) - (255AÚ)	150	0.00	0.00
B.IV.	Krátkodobé záväzky súčet (r. 152 až 172)	151	260 192.89	222 102.45
B.IV.1	Dodávatelia (321)	152	120 070.87	88 940.30
2.	Zmenky na úhradu (322, 478AÚ)	153	0.00	0.00
3.	Prijaté preddavky (324, 475AÚ)	154	800.00	0.00
4.	Ostatné záväzky (325, 479AÚ)	155	0.00	0.00
5.	Nevyfakturované dodávky (326, 476AÚ)	156	5 418.83	2 184.00
6.	Záväzky z nájmu (474AÚ)	157	3 451.50	3 141.32
7.	Pohl'adávk y a záväzky z pevných termínových operácií (373AÚ)	158	0.00	0.00
8.	Predané opcie (377AÚ)	159	0.00	0.00
9.	Iné záväzky (379AÚ)	160	11 874.92	7 460.41
10.	Záväzky z upísaných nesplatených cenných papierov a vkladov (367)	161	0.00	0.00
11.	Záväzky voči združeniu (368)	162	0.00	0.00
12.	Zamestnanci (331)	163	64 638.48	66 061.35
13.	Ostatné záväzky voči zamestnancom (333)	164	0.00	0.00
14.	Zúčtovanie s orgánmi sociálneho poistenia a zdravotného poistenia (336)	165	42 321.03	42 053.12
15.	Daň z príjmov (341)	166	0.00	0.00
16.	Ostatné priame dane (342)	167	7 456.56	7 555.23
17.	Daň z pridanej hodnoty (343)	168	2 577.21	3 757.88
18.	Ostatné dane a poplatky (345)	169	0.00	0.00
19.	Spojovací účet pri združení (396AÚ)	170	1 583.49	948.84
20.	Zúčtovanie s Európskou úniou (371AÚ)	171	0.00	0.00
21.	Transfery a ostatné zúčtovanie so subjektami mimo verejnej správy (372AÚ)	172	0.00	0.00
B.V.	Bankové úvery a výpomoci súčet (r. 174 až 179)	173	0.00	0.00
B.V.1	Bankové úvery dlhodobé (461AÚ)	174	0.00	0.00
2.	Bežné bankové úvery (461AÚ, 221 AÚ, 231, 232)	175	0.00	0.00
3.	Vydané dlhopisy krátkodobé (473AÚ, 241) - (255AÚ)	176	0.00	0.00
4.	Ostatné krátkodobé finančné výpomoci (249)	177	0.00	0.00
5.	Prijaté návratné finančné výpomoci od subjektov verejnej správy dlhodobé (273AÚ)	178	0.00	0.00
6.	Prijaté návratné finančné výpomoci od subjektov verejnej správy krátkodobé (273AÚ)	179	0.00	0.00
C.	Časové rozlíšenie r. 181 + r. 182	180	6 847 157.92	7 577 300.06
C.1.	Výdavky budúcich období (383)	181	66.58	91.45
2.	Výnosy budúcich období (384)	182	6 847 091.34	7 577 208.61
D.	Vzťahy k účtom klientov štátnej pokladnice (účtová skupina 20)	183	0.00	0.00
	KONTROLNÉ ČÍSLO súčet (r. 115 až r. 183)	999	118 109 717.64	121 183 885.82

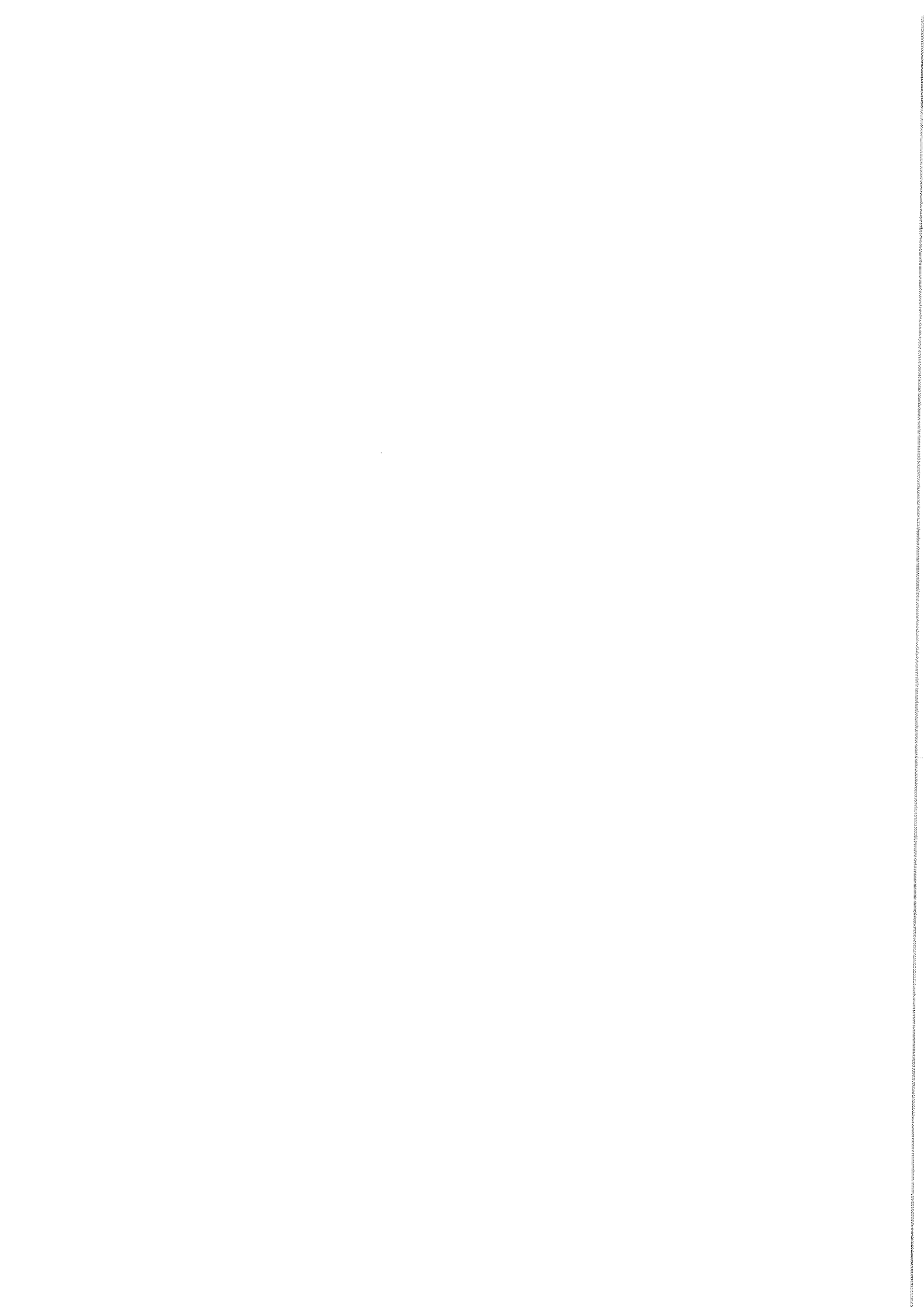

Číslo účtu skup	Náklady	Číslo riad	Bežné účtovné obdobie			Bezprostredne predchádzajúce účtovné obdobie
			Hlavná činnosť	Podnikateľská činnosť	Spolu	
a	b	c	1	2	3	4
50	Spotrebované nákupy (r. 002 až r. 005)	001	296 381.53		296 381.53	312 173.20
501	Spotreba materiálu	002	108 168.74		108 168.74	90 627.75
502	Spotreba energie	003	188 212.79		188 212.79	221 545.45
503	Spotreba ostat.neskladovateľných dodávok	004				
504, 507	Predaný tovar, Predaná nehmuteľnosť	005				
51	Služby (r. 007 až r. 010)	006	1 159 960.72		1 159 960.72	1 262 635.09
511	Opravy a udržiavanie	007	318 498.33		318 498.33	394 154.24
512	Cestovné	008	629.56		629.56	882.53
513	Náklady na reprezentáciu	009	22 921.91		22 921.91	19 608.90
518	Ostatné služby	010	817 910.92		817 910.92	847 989.42
52	Osobné náklady (r. 012 až r. 016)	011	1 699 907.16		1 699 907.16	1 583 907.95
521	Mzdové náklady	012	1 204 708.18		1 204 708.18	1 132 426.50
524	Zákonné sociálne poistenie	013	407 676.82		407 676.82	373 665.59
525	Ostatné sociálne poistenie	014				
527	Zákonné sociálne náklady	015	87 522.16		87 522.16	77 815.86
528	Ostatné sociálne náklady	016				
53	Dane a poplatky (r. 018 až r. 020)	017	708.20		708.20	1 393.50
531	Daň z motorových vozidiel	018				
532	Daň z nehmuteľnosti	019				
538	Ostatné dane a poplatky	020	708.20		708.20	1 393.50
54	Ostatné náklady na prevádzkovú činnosť (r. 022 až r. 028)	021	174 773.11		174 773.11	610 323.45
541	Zostatková cena predan.dlhodob.nehmot.majetku a dlhodobého hmotného majetku	022	121 754.96		121 754.96	581 098.47
542	Predaný materiál	023				
544	Zmluvné pokuty, penále a úroky z omeškania	024				
545	Ostatné pokuty, penále a úroky z omeškania	025				
546	Odpis pohľadávky	026	28 729.76		28 729.76	
548	Ostatné náklady na prevádzkovú činnosť	027	24 288.39		24 288.39	29 224.98
549	Manká a škody	028				
55	Odpisy, rezervy a oprav.pol.z prev.čin. a fin. čin. a zúčt.časového rozlíšenia (r. 030 + r. 031 + r. 036 + r. 039)	029	1 568 222.46		1 568 222.46	1 125 434.97
551	Odpisy dlhodobého nehmotného majetku a dlhodobého hmotného majetku	030	1 380 970.18		1 380 970.18	1 050 794.97
	Rezervy a opravné položky z prevádzkovej činnosti (r. 032 až r. 035)	031	187 252.28		187 252.28	74 640.00
552	Tvorba zákon.rezerv z prevádzkovej činnosti	032				
553	Tvorba ostat.rezerv z prevádzkovej činnosti	033	49 018.68		49 018.68	60 608.87
557	Tvorba zákonných opravných položiek z prevádzkovej činnosti	034				14 031.13
558	Tvorba ostatných opravných položiek z prevádzkovej činnosti	035	138 233.60		138 233.60	

Číslo účtu skup	Náklady	Číslo riad	Bežné účtovné obdobie			Bezprostredne predchádzajúce účtovné obdobie
			Hlavná činnosť	Podnikateľská činnosť	Spolu	
a	b	c	1	2	3	4
	Rezervy a opravné položky z finančnej činnosti (r. 037+ r. 038)	036				
554	Tvorba rezerv z finančnej činnosti	037				
559	Tvorba opravných položiek z finanč.činnosti	038				
555	Zúčtovanie komplex.nákladov budú.období	039				
56	Finančné náklady (r. 041 až r. 048)	040	30 344.89		30 344.89	26 521.43
561	Predané cenné papiere a podiely	041				
562	Úroky	042	19 588.26		19 588.26	18 599.81
563	Kurzové straty	043	1.46		1.46	
564	Náklady na precenenie cenných papierov	044				
566	Náklady na krátkodobý finančný majetok	045				
567	Náklady na derivátové operácie	046				
568	Ostatné finančné náklady	047	10 755.17		10 755.17	7 921.62
569	Manká a škody na finančnom majetku	048				
57	Mimoriadne náklady (r. 050 až r. 053)	049				
572	Škody	050				
574	Tvorba rezerv	051				
578	Ostatné mimoriadne náklady	052				
579	Tvorba opravných položiek	053				
58	Náklady na transfery a náklady z odvodu príjmov (r. 055 až r. 063)	054	3 238 638.86		3 238 638.86	3 067 410.85
581	Náklady na transfery zo štát.rozpočtu do štát.rozpočt. a príspevkov.organizácií	055				
582	Náklady na transfery zo štát.rozpočtu ostatným subjektom verejnej správy	056				
583	Náklady na transfery zo štát.rozpočtu subjektom mimo verejnej správy	057				
584	Náklady na transfery z rozpočtu obce alebo z rozpočtu vyššieho územ.celku do rozpočt. organizácií a príspev.organizácií zriadených obcou alebo vyšším územným celkom	058	2 377 282.91		2 377 282.91	2 335 164.80
585	Náklady na transfery z rozpočtu obce alebo z rozpočtu vyššieho územ.celku ostatným subjektom verejnej správy	059				483 300.00
586	Náklady na transfery z rozpočtu obce alebo z rozpočtu vyššieho územ.celku subjektom mimo verejnej správy	060	861 355.19		861 355.19	248 882.87
587	Náklady na ostatné transfery	061	0.76		0.76	63.18
588	Náklady z odvodu príjmov	062				
589	Náklady z budúceho odvodu príjmov	063				
Účtové skupiny 50 - 58 celkom súčet (r. 001 + r. 006 + r. 011 + r. 017 + r. 021 + r. 029 + r. 040 + r. 049 + r. 054)		064	8 168 936.93		8 168 936.93	7 989 800.44
Kontrolné číslo súčet (r. 001 až r. 064)		994	24 694 063.07		24 694 063.07	24 044 041.32

Číslo účtu skup	Výnosy, daň z príjmov a výsledok hospodárenia	Číslo riad	Bežné účtovné obdobie			Bezprostredne predchádzajúce účtovné obdobie
			Hlavná činnosť	Podnikateľská činnosť	Spolu	
a	b	c	1	2	3	4
60	Tržby za vlastné výkony a tovar (r. 066 až r. 068)	065	4 804.53		4 804.53	2 595.33
601	Tržby za vlastné výrobky	066				
602	Tržby z predaja služieb	067	4 804.53		4 804.53	2 595.33
604, 607	Tržby za tovar, Výnosy z nehnuteľnosti na predaj	068				
61	Zmena stavu vnútroorganizačných zásob (r. 070 až r. 073)	069				
611	Zmena stavu nedokončenej výroby	070				
612	Zmena stavu polotovarov	071				
613	Zmena stavu výrobkov	072				
614	Zmena stavu zvierat	073				
62	Aktivácia (r. 075 až r. 078)	074				
621	Aktivácia materiálu a tovaru	075				
622	Aktivácia vnútroorganizačných služieb	076				
623	Aktivácia dlhodobého nehmotného majetku	077				
624	Aktivácia dlhodobého hmotného majetku	078				
63	Daňové a colné výnosy a výnosy z poplatkov (r. 080 až r. 082)	079	4 901 332.56		4 901 332.56	4 798 513.95
631	Daňové a colné výnosy štátu	080				
632	Daňové výnosy samosprávy	081	4 353 332.72		4 353 332.72	4 253 919.45
633	Výnosy z poplatkov	082	547 999.84		547 999.84	544 594.50
64	Ostatné výnosy z prevádzkovej činnosti (r. 084 až r. 089)	083	666 801.08		666 801.08	1 412 964.85
641	Tržby z predaja dlhodob.nehmot.majetku a dlhodobého hmotného majetku	084	290 672.97		290 672.97	598 203.34
642	Tržby z predaja materiálu	085	450.30		450.30	398.41
644	Zmluv.pokuty, penále a úroky z omeškania	086				
645	Ostatné pokuty, penále a úroky z omeškania	087	37 069.00		37 069.00	21 431.50
646	Výnosy z odpísaných pohľadávok	088				
648	Ostatné výnosy z prevádzkovej činnosti	089	338 608.81		338 608.81	792 931.60
65	Zúčtovanie rezerv a opravných položiek z prevádzkovej činnosti a finančnej činn. a účtovanie časového rozlíšenia (r. 091 + r. 096 +r. 099)	090	72 226.74		72 226.74	78 389.02
	Zúčtovanie rezerv a opravných položiek z prevádzkovej činnosti (r. 092 až r. 095)	091	72 226.74		72 226.74	78 389.02
652	Zúčtovanie zákon.rezerv z prevádz.činnosti	092				
653	Zúčt.ostat.rezerv z prevádz.činnosti	093	60 608.87		60 608.87	78 389.02
657	Zúčtovanie zákonných opravných položiek z prevádzkovej činnosti	094	11 617.87		11 617.87	
658	Zúčtovanie ostatných opravných položiek z prevádzkovej činnosti	095				
	Zúčtovanie rezerv a opravných položiek z finančnej činnosti (r. 097 + r. 098)	096				

Číslo účtu skup	Výnosy, daň z príjmov a výsledok hospodárenia	Číslo riad	Bežné účtovné obdobie			Bezprostredne predchádzajúce účtovné obdobie
			Hlavná činnosť	Podnikateľská činnosť	Spolu	
a	b	c	1	2	3	4
654	Zúčtovanie rezerv z finančnej činnosti	097				
659	Zúčtovanie opravných položiek z fin.činnosti	098				
655	Zúčt.komplexných nákladov budúcich období	099				
66	Finančné výnosy (r. 101 až r. 108)	100	110 221.28		110 221.28	125 353.58
661	Tržby z predaja cenných papierov a podielov	101				
662	Úroky	102	10 321.28		10 321.28	25 453.58
663	Kurzové zisky	103				
664	Výnosy z precenenia cenných papierov	104				
665	Výnosy z dlhodobého finančného majetku	105	99 900.00		99 900.00	99 900.00
666	Výnosy z krátkodobého fin.majetku	106				
667	Výnosy z derivátových operácií	107				
668	Ostatné finančné výnosy	108				
67	Mimoriadne výnosy (r. 110 až r. 113)	109				
672	Náhrady škôd	110				
674	Zúčtovanie rezerv	111				
678	Ostatné mimoriadne výnosy	112				
679	Zúčtovanie opravných položiek	113				
68	Výnosy z transferov a rozpočt.príjmov v štátnych rozpočtových organizáciách a prisp.organizáciách (r. 115 až r. 123)	114				
681	Výnosy z bežných transfer.zo štát.rozpočtu	115				
682	Výnosy z kapitál.transferov zo štát.rozpočtu	116				
683	Výnosy z bežných transferov od ostatných subjektov verejnej správy	117				
684	Výnosy z kapitálových transferov od ostatných subjektov verejnej správy	118				
685	Výnosy z bežných transferov od Európskej únie	119				
686	Výnosy z kapitálových transferov od Európskej únie	120				
687	Výnosy z bežných transferov od ostatných subjektov mimo verejnej správy	121				
688	Výnosy z kapitálových transferov od ostatných subjektov mimo verejnej správy	122				
689	Výnosy z odvodu rozpočtových príjmov	123				
69	Výnosy z transferov a rozpočtových príjmov v obciach, vyšších územných celkoch a v rozpočt.organizáciách a príspevkových organizáciách zriadených obcou alebo vyš.územným celkom (r. 125 až r. 133)	124	1 313 315.33		1 313 315.33	1 348 100.09
691	Výnosy z bež.transferov z rozpočtu obce alebo z rozpočtu vyš.územ.celku v rozpočt.organizáciách a príspev.organizáciách zriadených obcou alebo vyš.územ.celkom	125				

Číslo úctu skup	Výnosy, daň z príjmov a výsledok hospodárenia	Číslo riad	Bežné účtovné obdobie			Bezprostredne predchádzajúce účtovné obdobie
			Hlavná činnosť	Podnikateľská činnosť	Spolu	
a	b	c	1	2	3	4
692	Výnosy z kapitál. transferov z rozpočtu obce alebo z rozpočtu vyššieho územného celku v rozpočtových organizáciách a príspevkových organizáciách zriadených obcou alebo vyšším územným celkom	126				
693	Výnosy samosprávy z bežných transferov zo štátneho rozpočtu a od iných subjektov verejnej správy	127	171 623.20		171 623.20	124 649.27
694	Výnosy samosprávy z kapitálových transferov zo štátneho rozpočtu a od iných subjektov verejnej správy	128	707 242.43		707 242.43	816 333.27
695	Výnosy samosprávy z bežných transferov od Európskej únie	129				
696	Výnosy samosprávy z kapitál. transferov od Európskej únie	130				
697	Výnosy samosprávy z bežných transferov od ostatných subjektov mimo verejnej správy	131	400.00		400.00	606.00
698	Výnosy samosprávy z kapitál. transferov od ostatných subjektov mimo verejnej správy	132	9 379.16		9 379.16	8 541.21
699	Výnosy samosprávy z odvodu rozpočtových príjmov	133	424 670.54		424 670.54	397 970.34
	Účtová trieda 6 celkom súčet (r.065 + r.069 + r.074 + r.079 + r.083 + r.090 + r.100 + r.109 + r.114 + r.124)	134	7 068 701.52		7 068 701.52	7 765 916.82
	Výsledok hospodárenia pred zdanením (r. 134 mínus r. 064) (+/-)	135	-1 100 235.41		-1 100 235.41	- 223 883.62
591	Splatná daň z príjmov	136	11 081.38		11 081.38	11 697.34
595	Dodatočne platená daň z príjmov	137				
	Výsledok hospodárenia po zdanení r. 135 mínus (r. 136, r. 137) (+/-)	138	-1 111 316.79		-1 111 316.79	- 235 580.96
	Kontrolné číslo súčet (r. 065 až r. 138)	995	19 077 860.48		19 077 860.48	22 928 372.24

Poznámky k 31.12.2013 - textová časť

Čl. I Všeobecné údaje

1. Identifikačné údaje účtovnej jednotky

a)	
Názov účtovnej jednotky	MESTO SEREĎ
Sídlo účtovnej jednotky	Nám. republiky 1176/10, Sereď
IČO	00306169
Dátum zriadenia a spôsob zriadenia	Rok 1990 - zákon č.369/1990 Zb. o obecnom zariadení
b) Právny dôvod na zostavenie účtovnej závierky	riadna
c) Účtovná jednotka je súčasťou konsolidovaného celku	áno

2. Opis činnosti účtovnej jednotky

Hlavná činnosť účtovnej jednotky	Verejná správa – plní úlohy v súlade so zákonom NR SR č. 369/1990 Zb. o obecnom zariadení a v súlade so zákonom č. 416/2001 Z.z. o prechode niektorých kompetencií zo štátu na samosprávu obcí a vyšších územných celkov v platnom znení
----------------------------------	--

3. Informácie o štatutárnych zástupcoch a o organizačnej štruktúre účtovnej jednotky

Štatutárny orgán (meno a priezvisko) Funkcia	<i>Ing. Martin Tomčányi- primátor mesta</i>
Zástupca štatutárneho orgánu (meno a priezvisko) Funkcia	<i>Bc. Ľubomír Veselický -zástupca primátora</i>
Priemerný počet zamestnancov počas účtovného obdobia	145
Počet zamestnancov ku dňu, ku ktorému sa zostavuje účtovná závierka účtovnej jednotky z toho: - počet vedúcich zamestnancov	136 9
Organizačná štruktúra účtovnej jednotky: - rozpočtové organizácie zriadené účtovnou jednotkou (názov, sídlo)	1. Základná škola Juraja Fándlyho Ul. Fándlyho 763/7A, 926 01 Sereď 2. Základná škola J.A. Komenského Ul. Komenského 1227/8, 926 01 Sereď 3. Základná škola P.O.Hviezdoslava Ul. Komenského 3064/41, 926 01 Sereď- zrušená od 1.7.2013 4. Základná umelecká škola Ul. Komenského 1136/36, 926 01 Sereď 5. Materská škola D. Štúra Ul. D. štúra 2116/36, 926 01 Sereď

	6. Materská škola Komenského Ul. Komenského 1137/37, 926 01 Sereď 7. Dom kultúry Ul. Školská 118/1, 926 01 Sereď
- právnické osoby založené účtovnou jednotkou (názov, sídlo)	1. Mestský bytový podnik Sereď, spol. s r. o. Legionárska 1127, 926 01 Sereď 2. Správa majetku Sereď, s.r.o Nám. republiky 1176/10, 926 01 Sereď

Čl. II

Informácie o účtovných zásadách a účtovných metódach

1. Účtovná závierka je zostavená za splnenia predpokladu nepretržitého pokračovania účtovnej jednotky vo svojej činnosti áno nie
2. Zmeny účtovných metód a účtovných zásad
Účtovná jednotka zmenila účtovné metódy, účtovné zásady oproti predchádzajúcemu účtovnému obdobiu áno nie
3. Spôsob ocenenia jednotlivých položiek
- a) Dlhodobý nehmotný majetok nakupovaný sa oceňuje obstarávacou cenou. Obstarávacia cena zahŕňa cenu, za ktorú sa majetok obstaral a náklady súvisiace s jeho obstaraním. Vyskytujúce sa náklady súvisiace s obstaraním v účtovnej jednotke:
- dopravné
 - montáž
- Súčasťou obstarávacej ceny nie sú:
- úroky
 - realizované kurzové rozdiely,
- ktoré vznikli do momentu uvedenia dlhodobého majetku do užívania.
- b) Dlhodobý nehmotný majetok vytvorený vlastnou činnosťou sa oceňuje vlastnými nákladmi.
Vlastné náklady obsahujú:
- priame náklady
- c) Dlhodobý hmotný majetok nakupovaný sa oceňuje obstarávacou cenou. Obstarávacia cena zahŕňa cenu, za ktorú sa majetok obstaral a náklady súvisiace s jeho obstaraním. Vyskytujúce sa náklady súvisiace s obstaraním v účtovnej jednotke:
- dopravné
 - montáž
- Súčasťou obstarávacej ceny nie sú:
- úroky
 - realizované kurzové rozdiely,
- ktoré vznikli do momentu uvedenia dlhodobého majetku do užívania.
- d) Dlhodobý hmotný majetok vytvorený vlastnou činnosťou sa oceňuje vlastnými nákladmi.
Vlastné náklady obsahujú:
- priame náklady
- e) Dlhodobý nehmotný majetok a dlhodobý hmotný majetok získaný bezodplatne sa oceňuje reprodukčnou obstarávacou cenou.

Dlhodobý majetok nadobudnutý bezodplatným prevodom pri splynutí, zlúčení, rozdelení alebo pri prevode správy sa oceňuje cenou, v ktorej sa doteraz viedol v účtovníctve. Ak cenu nie je možné zistiť, oceňuje sa reprodukčnou obstarávacou cenou.

f) **Dlhodobý finančný majetok** sa oceňuje obstarávacou cenou.

Obstarávacia cena zahŕňa cenu, za ktorú sa majetok obstaral a náklady súvisiace s jeho obstaraním.

g) **Zásoby nakupované**

Nakupované zásoby sa oceňujú obstarávacou cenou.

Obstarávacia cena zahŕňa cenu, za ktorú sa zásoby obstarali a náklady súvisiace s ich obstaraním.

Vyskytujúce sa náklady súvisiace s obstaraním v účtovnej jednotke:

dopravné

h) **Zásoby vytvorené vlastnou činnosťou** sa oceňujú vlastnými nákladmi.

Vlastné náklady obsahujú:

priame náklady

časť nepriamych nákladov, súvisiaca s ich vytváraním

i) **Zásoby získané bezodplatne** sa oceňujú reprodukčnou obstarávacou cenou.

j) **Pohľadávky**

Pohľadávky pri ich vzniku sa oceňujú ich menovitou hodnotou. Toto ocenenie sa znižuje o pochybné a nevymožiteľné pohľadávky prostredníctvom opravnej položky.

k) **Krátkodobý finančný majetok**

Peňažné prostriedky a ceniny sa oceňujú ich menovitou hodnotou. Zníženie ich hodnoty sa vyjadruje opravnou položkou.

l) **Časové rozlíšenie na strane aktív**

Náklady budúcich období a príjmy budúcich období sa vykazujú vo výške, ktorá je potrebná na dodržanie zásady vecnej a časovej súvislosti s účtovným obdobím.

m) **Závázky, vrátane rezerv, dlhopisov, pôžičiek a úverov**

Závázky pri ich vzniku sa oceňujú menovitou hodnotou. Závázky pri ich prevzatí sa oceňujú obstarávacou cenou. Ak sa pri inventarizácii zistí, že suma záväzkov je iná ako ich výška v účtovníctve, uvedú sa záväzky v účtovníctve a v účtovnej závierke v tomto zistenom ocenení.

Rezervy sú záväzky s neurčitým časovým vymedzením alebo výškou; tvoria sa na krytie známych rizík alebo strát z podnikania. Oceňujú sa v očakávanej výške záväzku.

n) **Časové rozlíšenie na strane pasív**

Výdavky budúcich období a výnosy budúcich období sa vykazujú vo výške, ktorá je potrebná na dodržanie zásady vecnej a časovej súvislosti s účtovným obdobím.

o) **Deriváty**

Deriváty sa oceňujú reálnou hodnotou.

p) **Majetok a záväzky zabezpečené derivátmi**

Majetok a záväzky zabezpečené derivátmi sa oceňujú reálnou hodnotou. Zmeny reálnych hodnôt majetku a záväzkov zabezpečených derivátmi sa účtujú bez vplyvu na výsledok hospodárenia, priamo do vlastného imania.

q) **Majetok obstaraný z transferov** sa oceňuje obstarávacou cenou.

r) **Finančný prenájom** sa oceňuje obstarávacou cenou.

Finančný prenájom je obstaranie dlhodobého hmotného majetku na základe nájomnej zmluvy s dojednaným právom kúpy prenajatej veci za dohodnuté platby počas dohodnutej doby nájmu. Majetok prenajatý formou finančného prenájomu vykazuje ako svoj majetok a odpisuje ho jeho nájomca, nie vlastník.

4. Pri obstarávacej cene majetku a pri ocenení vlastnými nákladmi položiek uvedených v odseku 3 sa uvádza cena obstarania a náklady súvisiace s obstaraním

5. Spôsob zostavenia odpisového plánu pre dlhodobý majetok, doba odpisovania, sadzby odpisov a odpisové metódy pri stanovení účtovných odpisov

Odpisy dlhodobého nehmotného majetku a dlhodobého hmotného majetku sú stanovené tak, že sa vychádza z predpokladanej doby jeho užívania a predpokladaného priebehu jeho opotrebenia. Odpisovať sa začína:

odo dňa jeho zaradenia do používania

Účtovné odpisy sa zaokrúhľujú na celé eurá nahor. Metóda odpisovania sa používa lineárna. Predpokladaná doba užívania a odpisové sadzby sú stanovené takto:

Odpisová skupina	Predpokladaná doba používania v rokoch	Ročná odpisová sadzba v %
1	4	25
2	6	16,67
3	12	8,33
4	20	5,00

Drobný nehmotný majetok od 33,00 € do 2 400,00 €, ktorý podľa rozhodnutia účtovnej jednotky nie je dlhodobým nehmotným majetkom sa účtuje pri obstaraní do nákladov na účet 518 - Ostatné služby a zároveň na účet 771.

Drobný hmotný majetok od 33,00 € do 1 000,00 €, ktorý podľa rozhodnutia účtovnej jednotky nie je dlhodobým hmotným majetkom sa účtuje na účet 501 a zároveň na účet 771.

Drobný hmotný majetok, ktorého nákup mesto uhradza z kapitálových výdavkov a jeho obstarávacía cena je vyššia ako 1 000,00 € a nižšia ako 1 700,00 €, sa odpisuje a účtuje na účet 028.

6. Zásady pre zohľadnenie zníženia hodnoty majetku.

Prechodné zníženie hodnoty majetku sa vyjadruje opravnou položkou.

Opravné položky sa tvoria na základe zásady opatrnosti, ak je opodstatnené predpokladať, že nastalo zníženie hodnoty majetku oproti jeho pôvodnému oceneniu, okrem trvalého zníženia hodnoty majetku. Opravnou položkou sa odhaduje predpokladané zníženie hodnoty majetku. Predpoklad zníženia hodnoty majetku je opodstatnený, ak sa udiala skutočnosť, ktorá je dôvodom na odhad zníženia budúcich ekonomických úžitkov z tohto majetku.

Ak došlo k trvalému zníženiu hodnoty majetku, zníženie sa účtuje na ťarchu nákladov, napríklad odpis pohľadávky na základe súdneho rozhodnutia o jej vyrovnaní, mimoriadny odpis dlhodobého majetku.

Opravné položky pri odpisovanom dlhodobom majetku, ktorého úžitková hodnota sa znižuje opotrebovaním, sa tvoria, ak jeho úžitková hodnota zistená pri inventarizácii je výrazne nižšia ako jeho ocenenie v účtovníctve po odpočítaní oprávok a toto zníženie hodnoty nemožno považovať za zníženie trvalého charakteru.

Opravné položky k zásobám sa účtujú pri dočasnom znížení úžitkovej hodnoty zásob, napríklad, ak sa pri inventarizácii zistí, že čistá realizačná hodnota zásob je nižšia, než je cena použitá na ich ocenenie v účtovníctve a toto zníženie hodnoty nemožno považovať za zníženie trvalého charakteru.

Opravné položky k pohľadávkam sa tvoria najmä k pohľadávkam, pri ktorých je opodstatnené predpokladať, že ich dlžník úplne alebo čiastočne nezaplatí, k sporným pohľadávkam voči dlžníkom, s ktorými sa vedie spor o ich uznanie.

Tvorba opravných položiek v rámci hlavnej činnosti - k pohľadávkam, pri ktorých je riziko, že ich dlžník úplne alebo čiastočne nezaplatí, ak od splatnosti pohľadávky uplynula doba dlhšia ako:

1 rok	najviac do výšky	25 %	menovitej hodnoty pohľadávky bez príslušenstva
2 roky	najviac do výšky	50 %	menovitej hodnoty pohľadávky bez príslušenstva
3 roky	najviac do výšky	75 %	menovitej hodnoty pohľadávky bez príslušenstva
4 roky	najviac do výšky	100 %	menovitej hodnoty pohľadávky bez príslušenstva

Tvorba opravnej položky sa účtuje na ťarchu nákladov v prospech príslušného účtu opravných položiek. Opravné položky sa zúčtujú znížením alebo zrušením v prospech výnosov, ak toto opatrenie neustanovuje inak a na ťarchu príslušného účtu opravných položiek, ak inventarizácia v nasledujúcom účtovnom období nepreukáže opodstatnenosť ich existencie alebo výšky, alebo ak pominuli dôvody ich existencie v priebehu účtovného obdobia.

7. Zásady pre vykazovanie transferov.

O nároku na dotácie zo štátneho rozpočtu sa účtuje, ak je takmer isté, že sa splnia všetky podmienky súvisiace s dotáciou a súčasne, že sa dotácia poskytne.

Bežný transfer od cudzích subjektov - sa zúčtuje do výnosov vo vecnej a časovej súvislosti s nákladmi.

Bežný transfer od zriaďovateľa - sa zúčtuje do výnosov vo vecnej a časovej súvislosti s výdavkami.

Kapitálový transfer od cudzích subjektov - sa zúčtuje do výnosov vo vecnej a časovej súvislosti s nákladmi (napr. s odpismi, s opravnou položkou, so zostatkovou hodnotou vyradeného dlhodobého majetku).

Kapitálový transfer od zriaďovateľa - sa zúčtuje do výnosov vo vecnej a časovej súvislosti s nákladmi (napr. s odpismi, s opravnou položkou, so zostatkovou hodnotou vyradeného dlhodobého majetku).

8. Spôsob prepočtu údajov v cudzích menách na menu euro.

Majetok a záväzky vyjadrené v cudzej mene sa ku dňu uskutočnenia účtovného prípadu prepočítavajú na menu euro referenčným výmenným kurzom určeným a vyhláseným Európskou centrálnou bankou alebo Národnou bankou Slovenska v deň predchádzajúci dňu uskutočnenia účtovného prípadu.

Na ocenenie prírastku cudzej meny nakúpenej za euro sa použije kurz, za ktorý bola táto cudzia mena nakúpená.

Na úbytôk rovnakej cudzej meny v hotovosti alebo z devízového účtu sa na prepočet cudzej meny na eurá použije referenčný výmenný kurz určený a vyhlásený Európskou centrálnou bankou alebo Národnou bankou Slovenska v deň predchádzajúci dňu uskutočnenia účtovného prípadu.

Majetok a záväzky vyjadrené v cudzej mene (okrem prijatých a poskytnutých preddavkov) sa ku dňu, ku ktorému sa zostavuje účtovná závierka, prepočítavajú na menu euro referenčným výmenným kurzom určeným a vyhláseným Európskou centrálnou bankou alebo Národnou bankou Slovenska v deň, ku ktorému sa zostavuje účtovná závierka, a účtujú sa s vplyvom na výsledok hospodárenia.

Prijaté a poskytnuté preddavky v cudzej mene prostredníctvom účtu vedeného v tejto cudzej mene sa prepočítavajú na menu euro referenčným výmenným kurzom určeným a vyhláseným Európskou centrálnou bankou alebo Národnou bankou Slovenska v deň predchádzajúci dňu uskutočnenia účtovného prípadu. Ku dňu, ku ktorému sa zostavuje účtovná závierka, sa už neprepočítavajú.

Prijaté a poskytnuté preddavky v cudzej mene na účet zriadený v eurách a z účtu zriadeného v eurách sa prepočítavajú na menu euro kurzom, za ktorý boli tieto hodnoty nakúpené alebo predané. Ku dňu, ku ktorému sa zostavuje účtovná závierka, sa už neprepočítavajú.

Čl. III Informácie o údajoch na strane aktív súvahy

A Neobežný majetok

1. Dlhodobý nehmotný majetok a dlhodobý hmotný majetok

a) prehľad o pohybe dlhodobého majetku (tabuľka č.1)

Textová časť k tabuľke č.1

b) spôsob a výška poistenia dlhodobého nehmotného majetku a dlhodobého hmotného majetku

Druh poisteného majetku	Spôsob poistenia	Výška poistenia
Majetok hnutelný a nehnuteľný	Združené živelné poistenie	15 175 886,51
Majetok - hnutelné veci, finančná hotovosť, stavebné súčasti budov	Poistenie pre prípad odcudzenia vecí	123 278,00 €
Majetok hnutelný a nehnuteľný	Poistenie pre prípad poškodenia alebo zničenia skla (zmluva číslo	16 596,86 €
Majetok hnutelný	Poistenie elektroniky (výber strojov)	110 545,02 €
Majetok hnutelný a nehnuteľný	Poistenie zodpovednosti za škodu a subjektu v zriaďovateľskej pôsobnosti poisteného	33 200,00 €
Havarijné poistenie	Poistenie vozidiel (4 vozidlá)	55 587,59 €
Skupinové poistenie (miliónové)	Poistenie vozidiel 5 vozidiel	70 217,35 €
Zákonné poistenie	Poistenie vozidiel (5 vozidiel)	57 583,59 €

c) zriadenie záložného práva na dlhodobý nehmotný majetok a dlhodobý hmotný majetok alebo obmedzenie práva nakladať s dlhodobým majetkom

Záložná zmluva medzi mestom Sereď, v celkovej obstarávacej cene 939 570, 14 € a poskytnutá dotácia je 280 953,33 €. Záložné právo sa zriaďuje na nehnuteľnosť: stavba Bytový dom Štart 06 "A" súpisné číslo 4470, orientačné číslo 23 A, ktorá sa nachádza v k.ú. Sereď na parcele č. 733/18 vedenej ako zastavaná plocha o výmere 209 m² zapísanej na LV č. 591, ktorý výlučným vlastníkom je záložca. Stavba Bytový dom Štart 06 „B“, súpisné číslo 4471, orientačné číslo 23 B, ktorá sa nachádza v k.ú. Sereď na parc. č. a 733/17, vedenej ako zastavaná plocha o výmere 209 m² a zapísanej na LV č. 591, ktorej výlučným vlastníkom je záložca. Záložca sa podľa č. IV. bod 9. priloženej Zmluvy zaviazal využiť bytové jednotky v stavbe po dobu minimálne 30 rokov výlučne na účely nájomného bývania. Záložná zmluva č. 202/494/2008 medzi mestom Sereď a Štátnym fondom rozvoja bývania, ktorej predmetom je zriadenie záložného práva na nehnuteľnosti vedené na liste vlastníctva č. 591 k. u. Sereď, SK Galanta, a to: bytový dom Štart 06 „A“ číslo súpisné 4470, orientačné číslo 23 A, a bytový dom Štart 6 „B“ pričom podľa zmluvy veriteľ poskytol záložcovi úver vo výške 652 028,15 € a nenávratný príspevok vo výške 5 642,97 €.

Banková záruka - záručná listina Slovenskej sporiteľne č. 153/AUOC/13-1 na zabezpečenie úveru poskytnutého Štátnym fondom rozvoja bývania v zmysle zmluvy o úvere č. 202/267/2013 podľa zákona č. 607/2003 Z.z. o Štátnom fonde rozvoja bývania na poskytnutie podpory z prostriedkov Štátneho fondu rozvoja bývania na účel: "Výstavba nájomného bytu" názov a miesto stavby "Nájomný bytový dom – SO 01, SO-02 – 2x16 bj. Sereď Dolnomajerská" v čiastke 504 240,97 €.

KZ medzi predávajúcim I.D.C. Holding, a.s. a kupujúcim mestom Sereď sa uvádza na str. 3 KZ, že ak sa majetok z akéhokoľvek titulu prevedie na tretiu osobu v dobe 10 rokov od povolenia vkladu vlastníckeho práva t.j. r. 2012, mesto zaplatí predávajúcemu zvyšnú časť kúpnej ceny, ktorá sa určí ako 75 % z rozdielu medzi nadobúdacou kúpnu cenou podľa tejto zmluvy a kúpnu cenou, za ktorú nehnuteľnosti kupujúci prevedie alebo priemer cien určených dvoma nezávislými znaleckými posudkami. Jedná sa o bývalú budovu MŠ Jesenského, kde teraz sídli MsP, Mamacentrum a Denné centrá.

d) opis a hodnota dlhodobého majetku vo vlastníctve účtovnej jednotky

Majetok, ku ktorému má účtovná jednotka vlastnícke právo	Suma
Pozemky	3 184 617,17
Budovy, stavby	22 938 044,82
Stroje, prístroje, zariadenia, inventár	638 334,24
Dopravné prostriedky	82 113,10
Umelecké diela	172 608,36
Drobný dlhodobý hmotný majetok	226 414,76

e) opis a hodnota majetku, ku ktorému účtovná jednotka nemá vlastnícke právo, napríklad majetok v správe účtovnej jednotky, majetok, ku ktorému vlastnícke právo účtovnej jednotky nebolo do dňa, ku ktorému sa zostavuje účtovná závierka, zapísané vkladom do katastra nehnuteľností, pričom účtovná jednotka majetok užíva, majetok, pri ktorom vlastnícke právo nadobudol veriteľ zmluvou o zabezpečovacom prevode práva, ale ktorý užíva účtovná jednotka na základe zmluvy o výpožičke, majetok obstaraný formou finančného prenájmu

Majetok, ku ktorému nemá účtovná jednotka vlastnícke právo	Suma
Majetok v správe účtovnej jednotky /RO,PO/	RO 771 021 1 budovy 7 497 499,88 € 771 021 2 stavby 135 695,06 € 771 031 pozemky 326 863,67 €
Majetok nezapísaný vkladom do katastra nehnuteľností, pričom účtovná jednotka majetok užíva	
Majetok, pri ktorom vlastnícke právo nadobudol veriteľ zmluvou o zabezpečovacom prevode práva	
Majetok, ktorý využíva účtovná jednotka na základe zmluvy o výpožičke	
Majetok obstaraný formou finančného prenájmu	14 629,76 € (auto osobné Yetti Škoda)

f) opis dôvodov zvýšenia, zníženia a zrušenia opravných položiek k dlhodobému nehmotnému majetku a dlhodobému hmotnému majetku.

Konkrétny druh DM	Suma OP	Dôvod zvýšenie, zníženia a zrušenia OP
Nedokončené investície	50 000 €	Dlhodobé rozostavanie a nezaradenie stavieb

2. Dlhodobý finančný majetok

a) prehľad o pohybe dlhodobého finančného majetku - tabuľka č.1

Textová časť k tabuľke č.1

Prírasty – z titulu nepeňažného vkladu do SMS -1 991 000,00 €, realizované cenné papiere a podiely – presuny z účtu na účet 063 v sume 3 283 353,94 €. Peňažný vklad do novovzniknutej obchodnej spoločnosti Naša domová správa s.r.o v čiastke 750,00 €.

b) opis dôvodov zvýšenia, zníženia a zrušenia opravných položiek k dlhodobému finančnému majetku

Konkrétny druh DFM	Suma OP	Dôvod zvýšenie, zníženia a zrušenia OP

3. Majetkové podiely účtovnej jednotky v iných spoločnostiach

Informácia o spoločnostiach, v ktorých má účtovná jednotka majetkový podiel (riadky 025 až 026 súvahy):

Názov spoločnosti	Právna forma	Základné imanie (ZI) spoločnosti v peňažných jednotkách V €	Podiel ÚJ na základnom imaní (ZI) spoločnosti v %	Podiel ÚJ na hlasovacích právach v %	Hodnota vlastného imania spoločnosti v eurách k 31.12. 2013	Hodnota vlastného imania spoločnosti v eurách k 31.12. 2012	Účtovná hodnota vykázaná v súvahe ÚJ k 31.12. 2013	Účtovná hodnota vykázaná v súvahe ÚJ k 31.12. 2012
Mestský bytový podnik, Sereď	s.r.o	1 826 528,58	100,00	100,00	2 211 411,53	2 320 240,20	1 826 528,58	1 826 528,58
Správa majetku Sereď	s.r.o	2 467 000,00	100,00	100,00	2 393 241,17	401 150,49	2 467 000,00	476 000,00
Spolu		4 293 528,58			4 604 652,70	2 721 390,69	4 293 528,58	2 302 528,58

4. Dlhové cenné papiere a realizovateľné cenné papiere, dlhodobé pôžičky a ostatný dlhodobý finančný majetok

a) dlhové cenné papiere držané do splatnosti a realizovateľné cenné papiere (riadky 027 až 028 súvahy):

Názov emitenta	Druh cenného papiera	Mena cenného papiera	Výnos v %	Dátum splatnosti	Účtovná hodnota vykázaná v súvahe účtovnej jednotky k 31.12. 2013	Účtovná hodnota vykázaná v súvahe účtovnej jednotky k 31.12. 2012
Západoslovenská vodárenská spoločnosť Nitra		EURO			3 283 353,94	0,00
Spolu					3 283 353,94	

b) dlhodobé pôžičky (riadky 029 až 030 súvahy):

Názov dlžníka	Výnos v %	Mena	Dátum splatnosti	Účtovná hodnota vykázaná v súvahe účtovnej jednotky k 31.12. 2013	Účtovná hodnota vykázaná v súvahe účtovnej jednotky k 31.12. 2012	Popis zabezpečenia pôžičky
Spolu						

c) významné položky ostatného dlhodobého finančného majetku (riadok 031 súvahy):

Významné položky ostatného DFM	Hodnota k 31.12.2013	Hodnota 31.12.2012	Poznámky
Vodárenská spoločnosť-akcie	0,00	3 283 353,94	Preúčtovanie na účet 063

B Obežný majetok

1. Zásoby

a) vývoj opravnej položky k zásobám - tabuľka č.2

Textová časť k tabuľke č.2

Opis dôvodov tvorby, zníženia a zrušenia opravných položiek k zásobám

Konkrétny druh zásob	Suma OP	Dôvod tvorby, zníženia a zrušenia OP

b) zásoby, na ktoré je zriadené záložné právo a výška zásob, pri ktorých má účtovná jednotka obmedzené právo s nimi nakladať

Druh zásob	Hodnota zásob
Záložné právo k zásobám	
Obmedzené právo nakladať so zásobami	

c) spôsob a výška poistenia zásob

Druh zásob	Spôsob poistenia	Výška poistenia
MTZ materiál, knihy, domové čísla, pohonné hmoty	Poistná zmluva	50 000,- €

2. Pohľadávky

a) významné pohľadávky podľa jednotlivých položiek súvahy

Pohľadávka	Riadok súvahy	Hodnota pohľadávok	Opis
Dane z nehnuteľnosti	069	109 653,32 €	Daň za byt, pozemok, stavbu, psa
Miestny poplatok za komunálny odpad	068	67 919,68 €	
Pohľadávky za opatrovateľskú službu	068	20 923,45	
Prenájom nebytových priestorov	068	13 838,71 €	
Spolu		212 335,16	

b) vývoj opravnej položky k pohľadávkam - tabuľka č.3

Textová časť k tabuľke č.3

Opis dôvodov tvorby, zníženia a zrušenia opravných položiek k pohľadávkam

Pohľadávka	Suma OP	Dôvod tvorby, zníženia a zrušenia OP
Daň z nehnuteľností	80 358,09 €	Pohľadávky dlhodobo neplatené, založené záložným právom, vymáhané exekútorom- tvorba
Prenájom NP	3 738,77 €	Dlhodobu neplatená pohľadávka, uplatnenie na súde- tvorba
Nájom nebytových priestorov	11 617,87 €	Zrušenie opravnej položky – ukončenie súdneho sporu, odpis pohľadávky
Opatrovateľská služba	4 136,74 €	Uplatnené záložné právo- tvorba

c) pohľadávky podľa doby splatnosti (riadky 048 až 060 súvahy) - tabuľka č.4

Textová časť k tabuľke č.4

Pohľadávky v lehote splatnosti - bežné pohľadávky vyplývajúce zo zúčtovanie miezd, a bežnej činnosti (decembrová fakturácia za PCOO),

Pohľadávky po lehote splatnosti – najmä pohľadávky daňové (daň z nehnuteľností, daň za psa) a poplatok za komunálny odpad a nájom nebytových priestorov a pozemkov.

d) pohľadávky podľa zostatkovej doby splatnosti (riadky 048 až 060 súvahy) - tabuľka č.4

Textová časť k tabuľke č.4

e) pohľadávky zabezpečené záložným právom alebo inou formou zabezpečenia

Opis predmetu záložného práva	Hodnota predmetu	Hodnota pohľadávky
Pohľadávky kryté záložným právom alebo inou formou zabezpečenia (uviesť inú formu zabezpečenia)		
PCOO – u exekútora		658,80 €
Opatrovateľská služba- záložné právo	nehnuteľnosť-byt	7 112,42 €
Komunálny odpad -exekútor		10 861,77 €
Komunálny odpad – záložné právo	nehnuteľnosť	1321,45 €
Daň z nehnuteľností-záložné právo	nehnuteľnosť	993,94 €
Daň z nehnuteľností –záložné právo+exekúcia	nehnuteľnosť	5715,09 €
Daň z nehnuteľností - exekútor		92 889,63 €

- f) pohľadávky, na ktoré sa zriadilo **záložné právo** a výška pohľadávok, pri ktorých má účtovná jednotka **obmedzené právo s nimi nakladať**

Druh pohľadávok	Hodnota pohľadávok
Hodnota pohľadávok, na ktoré sa zriadilo záložné právo	
Hodnota pohľadávok pri ktorých je obmedzené právo s nimi nakladať	

3. Finančný majetok

a) významné zložky **krátkodobého finančného majetku**

Krátkodobý finančný majetok	Riadok súvahy	Zostatok k 31.12.2012	Prírastky +	Úbytky -	Zostatok k 31.12.2013
Spolu					

- b) **krátkodobý finančný majetok**, na ktorý je zriadené **záložné právo** a **krátkodobý finančný majetok**, pri ktorom má účtovná jednotka **obmedzené právo s ním nakladať**

Druh krátkodobého finančného majetku	Hodnota krátkodobého finančného majetku
Krátkodobý finančný majetok, na ktorý bolo zriadené záložné právo	
Krátkodobý finančný majetok, pri ktorom je obmedzené právo s ním nakladať	

4. Poskytnuté **návratné finančné výpomoci** (riadky 098 a 104 súvahy):

Popis a hodnota poskytnutých **návratných finančných výpomoci** podľa jednotlivých druhov výpomoci v členení na **dlhodobé návratné výpomoci** a **krátkodobé návratné finančné výpomoci**

Názov dlžníka	Riadok súvahy	Výnos v %	Mena	Dátum splatnosti	Zostatok k 31.12.2013	Zostatok k 31.12.2012
Spolu						

5. Časové rozlíšenie

Významné položky časového rozlíšenia **nákladov budúcich období** a **príjmov budúcich období**

Opis položky časového rozlíšenia	Riadok súvahy	Zostatok k 31.12.2012	Prírastky +	Úbytky -	Zostatok k 31.12.2013
Náklady budúcich období spolu z toho:					
Príjmy budúcich období spolu z toho:					
Spolu					

Čl. IV

Informácie o údajoch na strane pasív súvahy

A **Vlastné imanie** - tabuľka č.5

Textová časť k tabuľke č.5

.....

.....

Opis jednotlivých položiek a opis uvedených zmien jednotlivých položiek vlastného imania uskutočnených v priebehu účtovného obdobia, najmä zmeny oceňovacích rozdielov, opravy významných chýb minulých rokov.

Názov položky	Opis zmien jednotlivých položiek vlastného imania, najmä zmeny oceňovacích rozdielov, opravy významných chýb minulých rokov
415 – oceňovacie rozdiely	Rozdiel medzi ZC a nepeňažným vkladom do základného imania SMS
428 – opravy min. rokov	Oprava účtovania odpisu majetku, ktorý bol zaradený dodatočne až v roku 2013 z minulých rokov

B Závazky

1. Rezervy - tabuľka č.6

Textová časť k tabuľke č.6

.....

.....

Predpokladaný rok použitia rezerv

Názov položky	Predpokladaný rok použitia
Tvorba rezervy na riadne dovolenky a odvody	r. 2014
Tvorba rezervy na daň z príjmov	r. 2014

Opis významných položiek rezerv

Názov položky	Opis významných položiek rezerv

2. Závazky podľa doby splatnosti (riadky 140 a 151 súvahy) - tabuľka č.8

a) záväzky podľa doby splatnosti (riadky 140 a 151 súvahy) - tabuľka č.8

Textová časť k tabuľke č.8

Dlhodobé záväzky – v čiastke 1 369 539,11 €

Krátkodobé záväzky – v čiastke 260 192,89 €

b) záväzky podľa zostatkovej doby splatnosti (riadky 140 a 151 súvahy) - tabuľka č.8

Textová časť k tabuľke č.8

.....

c) významné záväzky podľa jednotlivých položiek súvahy

Závazok	Riadok súvahy	Hodnota záväzku	Opis
Ostatné dlhodobé záväzky	141	1 334 019,99 €	Úver na náj. byty zo ŠFRB
Dlhodobo prijaté preddavky	142	27 162,87 €	Kaucie - nájomné byty
Záväzky zo sociálneho fondu	144	8 356,25 €	
Spolu		1 369 539,11 €	

3. Bankové úvery a ostatné prijaté návratné finančné výpomoci

a) dlhodobé bankové úvery a krátkodobé bankové úvery - tabuľka č.9

Textová časť k tabuľke č.9.....

.....

b) popis zabezpečenia dlhodobého bankového úveru alebo krátkodobého bankového úveru

Druh bankového úveru podľa splatnosti /krátkodobý, dlhodobý/	Popis zabezpečenia dlhodobého bankového úveru alebo krátkodobého bankového úveru

c) dlhodobé emitované dlhopisy a krátkodobé emitované dlhopisy (riadky 150 a 176 súvahy)

Druh cenného papiera	Mena, v ktorej sú cenné papiere vydané	Úroková sadzba v %	Dátum splatnosti	Hodnota k 31.12.2013	Hodnota k 31.12.2012
Spolu					

d) prijaté dlhodobé návratné finančné výpomoci a krátkodobé návratné finančné výpomoci

Poskytovateľ návratnej výpomoci	Druh prijatej návratnej výpomoci /krátkodobá, dlhodobá/	Účel použitia	Dátum splatnosti	Hodnota k 31.12.2013	Hodnota k 31.12.2012
Spolu					

4. Časové rozlíšenie

a) významné položky časového rozlíšenia výdavkov budúcich období a výnosov budúcich období podľa jednotlivých položiek súvahy

Opis položky časového rozlíšenia	Riadok súvahy	Zostatok k 31.12.2012	Prírastky +	Úbytky -	Zostatok k 31.12.2013
Výdavky budúcich období spolu z toho:					
Výnosy budúcich období spolu z toho:	182	7 577 208,61	100 608,33	830 725,60	6 847 091,34
Spolu		7 577 208,61	100 608,33	830 725,60	6 847 091,34

b) informácia o prijatých kapitálových transferoch zaúčtovaných na účte 384

Kapitálový transfer	Stav záväzku k 31.12.2012	Príjem kapitálového transferu	Zúčtovanie do výnosov bežného účtovného obdobia	Zúčtovanie do výnosov budúcich období	Stav záväzku k 31.12.2013
KT od Nadácie Pontis na Ekologický náuč.chodník	0	5 000 €		5 000 €	0
KT od Slov.spor.na osvetl.multifunkč.ihriská	0	1 600 €		1 600 €	0
Spolu		6 600 €		6 600 €	0

Čl. V
Informácie o výnosoch a nákladoch

1. Výnosy - popis a výška významných položiek výnosov

Druh výnosov	Popis /číslo účtu a názov/	Suma v €
a) tržby za vlastné výkony a tovar	602 - Tržby z predaja služieb	
b) zmena stavu vnútroorganizačných zásob		
c) aktivácia	624 - Aktivácia DHM	
d) daňové a colné výnosy a výnosy z poplatkov	632 - Daňové výnosy samosprávy	4 353 332,72
	633 - Výnosy z poplatkov	547 999,84
e) finančné výnosy	661 - Tržby z predaja CP	
	662 - Úroky	
	668 - Ostatné finančné výnosy	
f) mimoriadne výnosy	672 - Náhrady škôd	
g) výnosy z transferov	691 - Výnosy z bežných transferov z rozpočtu obce, VÚC	
	692 - Výnosy z kapit. transferov z rozpočtu obce, VÚC	
	693 - Výnosy samosprávy z bežných transferov zo ŠR	171 623,20
	694 - Výnosy samosprávy z kapit. transferov zo ŠR	707 242,43
	695 - Výnosy samosprávy z bežných transferov od EÚ	
	696 - Výnosy samosprávy z kapit. transferov od EÚ	
	697 - Výnosy samosprávy z bežných transferov od ostatných subjektov mimo verejnej správy	
	698 - Výnosy samosprávy z kapitálov. transferov od ostatných subjektov mimo verejnej správy	
	699 - Výnosy samosprávy z odvodu rozpočtových príjmov	424 670,54
h) ostatné výnosy	644 - Zmluvné pokuty, penále a úroky z omeškania	
	645 - Ostatné pokuty, penále a úroky z omeškania	
	648 - Ostatné výnosy	338 608,81
i) výnosy podľa rozpočtových programov	Účtovná jednotka nemá obsahovú náplň	

2. Náklady - popis a výška významných položiek nákladov

Druh nákladov	Popis /číslo účtu a názov/	Suma
a) spotrebované nákupy	501 - Spotreba materiálu	108 168,74
	502 - Spotreba energie	188 212,79
b) služby	511 - Opravy a udržiavanie	318 498,33
	512 - Cestovné	
	513 - Náklady na reprezentáciu	
	518 - Ostatné služby	817 910,92
c) osobné náklady	521 - Mzdové náklady	1 204 708,18
	524 - Zákonné sociálne náklady	407 676,82
d) dane a poplatky	532 - Daň z nehnuteľností	
	538 - Ostatné dane a poplatky	
e) odpisy, rezervy a opravné položky	551 - Odpisy DNM a DHM	1 380 970,18
	553 - Tvorba ostatných rezerv	
	558 - Tvorba ostatných opravných položiek	138 233,60
f) finančné náklady	561 - Predané CP a podiely	
	562 - Úroky	
	568 - Ostatné finančné náklady	
g) mimoriadne náklady	572 - Škody	
h) náklady na transfery a náklady z odvodu príjmov	584 - Náklady na transfery z rozpočtu obce, VÚC do RO, PO zriadených obcou alebo VÚC	2377 282,91
	585 - Náklady na transfery z rozpočtu obce, VÚC ostatným subjektom verejnej správy	
	586 - Náklady na transfery z rozpočtu obce, VÚC	861 355,19

	subjektov mimo verejnej správy	
	587 - Náklady na ostatné transfery	
	588 - Náklady z odvodu príjmov	
	589 - Náklady z budúceho odvodu príjmov	
i) ostatné náklady	541 - ZC predaného DNM a DHM	121 754,96
	544 - Zmluvné pokuty, penále a úroky z omeškania	
	545 - Ostatné pokuty, penále a úroky z omeškania	
	546 - Odpis pohľadávky	
	548 - Ostatné náklady na prevádzkovú činnosť	
	549 - Manká a škody	
j) náklady podľa rozpočtových programov	Účtovná jednotka nemá obsahovú náplň	
Osobitné náklady podľa zákona o účtovníctve § 18 ods.6	Náklady voči audítorovi alebo audítorskej spoločnosti v členení na náklady za:	
	- overenie účtovnej závierky 20	2 392,00
	- uisťovacie audítorské služby s výnimkou overenia účtovnej závierky	
	- súvisiace audítorské služby,	240,00
	- daňové poradenstvo,	475,20
	- ostatné neaudítorské služby	1 717,25

Čl. VI

Informácie o údajoch na podsúvahových účtoch

1. Majetok a záväzky zabezpečené derivátmi - popis významných položiek majetku a záväzkov

Popis významných položiek majetku a záväzkov	Hodnota majetku	Forma zabezpečenia

2. Ďalšie informácie - informácie o významných položkách

Druh položky	Hodnota	Účet
Prijaté depozitá a hypotéky		
Prenajatý majetok	3 220 595,29 €	021 1
Majetok prijatý do úschovy		
Prísne zúčtovateľné tlačivá		
Materiál v skladoch civilnej ochrany	1 946,36 € 40,68 €	028 771 028
Odpísané pohľadávky		
Iné majetok vo výpožičke	28 773,32 €	021 1

Čl. VII

Informácie o iných aktívach a iných pasívach

1. Iné aktíva a iné pasíva

a) opis a hodnota iných aktív, ktorými sa rozumie možný majetok, ktorý vznikol v dôsledku minulých udalostí a ktorého existencia alebo vlastníctvo závisí od toho, či nastane alebo nenastane jedna alebo viac neistých udalostí v budúcnosti, ktorých vznik nezávisí od účtovnej jednotky - tabuľka č.11.

Textová časť k tabuľke č.11 - 2. riadok obsahuje údaje o budúcom práve účtovnej jednotky zo zmlúv o poskytnutí nenávratného finančného príspevku.

Názov poskytovateľa nenávratného finančného príspevku	Číslo zmluvy	Predmet zmluvy	Hodnota zmluvy	Hodnota prefinancovaných nákladov z vlastných prostriedkov obce alebo z úverových zdrojov neuhradených/nerefundovaných poskytovateľom NFP k 31.12.2013

b) opis a hodnota iných pasív, vyplývajúcich zo súdnych rozhodnutí, z poskytnutých záruk, zo všeobecne záväzných právnych predpisov, z ručenia podľa jednotlivých druhov ručenia, takýmito inými pasívami sú:

1. možná povinnosť, ktorá vznikla ako dôsledok minulej udalosti a ktorej existencia závisí od toho, či nastane alebo nenastane jedna alebo viac neistých udalostí v budúcnosti, ktorých vznik nezávisí od účtovnej jednotky, alebo
2. povinnosť, ktorá vznikla ako dôsledok minulej udalosti, ale ktorá sa nevykazuje v súvahe, pretože nie je pravdepodobné, že na splnenie tejto povinnosti bude potrebný úbytok ekonomických úžitkov, alebo výška tejto povinnosti sa nedá spoľahlivo oceniť

- tabuľka č.11.

Textová časť k tabuľke č.11

c) zoznam nehnuteľných kultúrnych pamiatok spravovaných účtovnou jednotkou - tabuľka č.12

Textová časť k tabuľke č.12

V roku 2013 boli realizované technické zhodnotenia kaštieľa a jeho areálu tak, ako sú uvedené v tabuľke. Realizovaná bola elektroinštalácia, schodiško, podlaha a rampa v bastióne kaštieľa, zaradené na účte 021 1 budovy.

Na účet 021 2 boli v roku 2013 zaradené zrealizované stavby: chodníky, komunikácia, brána a oplotenie + projekty.

Hodnota majetku na účte 021 1 budovy – kultúrna pamiatka je v celkovej hodnote 412 940,79 €.

Hodnota majetku na účte 021 2 stavby – kultúrna pamiatka je v celkovej hodnote 87 499,23 €

d) informácia, či sú iné aktíva a iné pasíva vzájomné, napr. voči subjektom verejnej správy

Informácia	Riadok tabuľky č.11	Vykázané voči subjektu verejnej správy Áno/Nie	Hodnota celkom
Iné aktíva			
Iné pasíva			

2. Ostatné finančné povinnosti - tabuľka č.11

Významné položky ostatných finančných povinností, ktoré sa nevykazujú v účtovných výkazoch.

Textová časť k tabuľke č.11

Čl. VIII

Informácie o spriaznených osobách a o ekonomických vzťahoch účtovnej jednotky a spriaznených osôb

1. Informácie o spriaznených osobách a o ekonomických vzťahoch účtovnej jednotky a spriaznených osôb

a)

Spriaznená osoba	Druh obchodu	Hodnotové vyjadrenie obchodu alebo percentuálne vyjadrenie obchodu k celkovému objemu obchodov realizovaných ÚJ	Informácia o neukončených obchodoch v hodnotovom vyjadrení obchodu alebo percentuálnom vyjadrení obchodu k celkovému objemu obchodov realizovaných ÚJ	Informácia o cenách realizovaných obchodov medzi účtovnou jednotkou a spriaznenými osobami
	Kúpa			
	Predaj			
	Poskytnutie služby			
	Obchodné zastúpenie			
	Licencie			
	Transfery			

	Know-how			
	Úver, pôžička			
	Výpomoc			
	Záruka			
	Iné obchody			

b) o obchodoch podľa písmena a), ktoré sú rovnakého druhu sa uvádzajú informácie kumulovane

c) opis a hodnota podmienených záväzkov voči spriazneným osobám vyplývajúcich zo súdnych rozhodnutí, z poskytnutých záruk, zo všeobecne záväzných právnych predpisov, z ručenia podľa jednotlivých druhov ručenia

Spriaznená osoba	Podmienené záväzky	Hodnota podmienených záväzkov

2. Informácie podľa odseku 1 sa vykazujú za

- a) právnické osoby, ktoré sú vo vzťahu k účtovnej jednotke dcérskou účtovnou jednotkou alebo materskou účtovnou jednotkou,
- b) zamestnancov zodpovedných za riadenie a kontrolu činnosti účtovnej jednotky a ich blízke osoby a za osoby zodpovedné za riadenie a kontrolu činnosti účtovnej jednotky, ktoré nie sú zamestnancami a ich blízke osoby,
- c) právnické osoby, v ktorých fyzické osoby uvedené v písmene b) vykonávajú podstatný vplyv a to aj sprostredkovane,
- d) osoby, ktoré vykonávajú v účtovnej jednotke a súčasne v inej účtovnej jednotke prostredníctvom členov štatutárnych orgánov taký vplyv, že sú schopné ovplyvniť ekonomické zámery oboch účtovných jednotiek; vplyvom sa rozumie priamy vplyv aj sprostredkovaný vplyv,
- e) osoby, ktoré poskytli účtovnej jednotke úver, a z tohto dôvodu sú schopné ovplyvniť ekonomické vzťahy s účtovnou jednotkou,
- f) osoby, s ktorými účtovná jednotka realizuje taký objem obchodov, že je od týchto osôb hospodársky závislá.

Čl. IX

Informácie o rozpočte a hodnotenie plnenia rozpočtu

Informácie o rozpočte a hodnotenie plnenia rozpočtu - tabuľka č.13-16

Textová časť k tabuľke č.13-16:

Rozpočet mesta Sered' na rok 2013 schválilo Mestské zastupiteľstvo v Seredi dňa 11.12.2012 uznesením č. 267/2012 zo dňa 11.12.2012 písm. C . V priebehu roku 2013 bolo schválených 7. zmien tohto rozpočtu a to:

1. dňa 26.2.2013 bola uznesením MsZ č. 36/2013 schválená 1. zmena tohto rozpočtu
2. dňa 16.4. 2013 uznesením MsZ č. 91/2013 to bola 2. zmena rozpočtu
3. dňa 11.6. 2013 uznesením MsZ č. 140/2013 bola schválená 3. zmena rozpočtu
4. dňa 19.9.2013 uznesením MsZ č. 182/2013 bola schválená 4. zmena rozpočtu
5. dňa 12.11.2013 uznesením MsZ č.210/2013 to bola 5. zmena rozpočtu
6. dňa 10.12.2013 uznesením MsZ č. . 268 /2013 zo dňa 10.12.2013 bola schválená 6. zmena rozpočtu
7. v súlade s par. 14 ods. 1 zákona č. 583/2004 Z. z. o rozpočtových pravidlách územnej samosprávy v platnom znení bolo dňa 19.12.2013 schválená rozpočtovým opatrením 7. zmena rozpočtu

Po ich premietnutí predpokladá schválený rozpočet mesta Sered' na rok 2013 vo svojej príjmovej i výdavkovej časti celkové príjmy spolu s príjmovými finančnými operáciami a celkové výdavky vrátane výdavkových finančných operácií úhrnnú čiastku 10 138 831 € - z toho tvoria čiastku 468 309 € rozpočtované príjmy rozpočtových organizácií zriadených mestom a čiastku 4 183 956 € výdavky týchto rozpočtových organizácií .

Čl. X

Informácie o skutočnostiach, ktoré nastali po dni, ku ktorému sa zostavuje účtovná zvierka do dňa zostavenia účtovnej zvierky

Informácie o skutočnostiach, ktoré nastali po dni, ku ktorému sa zostavuje účtovná zvierka do dňa zostavenia účtovnej zvierky

- a) pokles alebo zvýšenie trhovej ceny finančného majetku ako dôsledku okolností, ktoré nastali po dni, ku ktorému sa zostavuje účtovná zvierka do dňa zostavenia účtovnej zvierky s uvedením dôvodu týchto zmien,
- b) dôvody pre zmenu výšky rezerv a opravných položiek,
- c) zmeny významných položiek dlhodobého finančného majetku,
- d) vydané dlhopisy a iné cenné papiere,
- e) zmena právnej formy účtovnej jednotky,
- f) mimoriadne udalosti, ak majú vplyv na hospodárenie účtovnej jednotky, napríklad živelné pohromy,
- g) iné mimoriadne skutočnosti

Dňa 12.11.2013 bola uznesením MsZ v Seredi č. 220/2013 založená obchodná spoločnosť Naša domová správa s.r.o. so sídlom Legionárska 1127, Sered' s 85 % majetkovou účasťou Mestský bytový podnik Sered' spol. s r. o a 15 % majetkovou účasťou Mesto Sered' . Mestom splatený základný vklad do tejto novozriadenej obchodnej spoločnosti bol v roku 2013 v čiastke 750 € Spoločnosť je zapísaná v Obchodnom registri odo dňa 1.1.2014.

Nie sú nám známe skutočnosti, ktoré nastali po dni, ku ktorému sa zostavuje účtovná zvierka a mali by byť uvedené v tejto časti.

V Seredi, dňa 26.03.2014

Vypracovali : Ing. Florišová Eva

Dvorská Ingrid

Kušnírová Milada

Schválil:

Ing. Tomčányi Martin
primátor mesta

Spolu			0,00		0,00		0,00		0,00

Tabuľka č. 3

k čl. III. B - Vývoj opravnej položky k pohľadávkam

Číslo účtu	Názov účtu	Hodnota opravnej položky k 31. 12. bezprostredne predchádzajúceho účtovného obdobia	Tvorba	Zníženie	Zrušenie	Hodnota opravnej položky k 31. 12. bežného účtovného obdobia
a	b	1	2	3	4	5
318	Pohľadávky z nedaňových príjmov obcí a vyšších územných celkov a rozpočtových organizácií zriadených obcou a vyšším územným celkom	14 031,13	7 875,51	0,00	11 617,87	10 288,77
319	Pohľadávky z daňových príjmov obcí a vyšších územných celkov	0,00	80 358,09	0,00	0,00	80 358,09
Spolu		14 031,13	88 233,60	0,00	11 617,87	90 646,86

Tabuľka č. 4

k čl. III. B - Pohľadávky podľa doby splatnosti

Pohľadávky podľa doby splatnosti	číslo riadku	Hodnota ku 31.12.	
		bežného účtovného obdobia	bezprostredne predchádzajúceho účtovného obdobia
a	b	1	2
Pohľadávky v lehote splatnosti v tom:	01	31 292,40	118 047,74
Pohľadávky so zostatkovou dobou splatnosti do jedného roka vrátane	02	31 292,40	118 047,74
Pohľadávky so zostatkovou dobou splatnosti od jedného do piatich rokov vrátane	03	0,00	0,00
Pohľadávky so zostatkovou dobou splatnosti dlhšou ako päť rokov	04	0,00	0,00
Pohľadávky po lehote splatnosti	05	226 446,94	253 685,35

Mzdy za dovolenku vrátane sociálneho zabezpečenia	03	45 892,87	0,00	33 280,68	41 838,38	4 054,49	33 280,68
Náklady na uvedenie prenajatého majetku do predchádzajúceho stavu	04	0,00	0,00	0,00	0,00	0,00	0,00
Náklady na zostavenie daňového priznania za vykazované účtovné obdobie	05	0,00	0,00	0,00	0,00	0,00	0,00
Náklady na zostavenie, overenie, zverejnenie účtovnej závierky a výročnej správy týkajúcej sa vykazovaného účtovného obdobia	06	0,00	0,00	0,00	0,00	0,00	0,00
Náklady súvisiace s odstránením znečistenia životného prostredia	07	0,00	0,00	0,00	0,00	0,00	0,00
Nevyfakturované dodávky a služby	08	0,00	0,00	0,00	0,00	0,00	0,00
Odmeny a prémie zamestnancov	09	0,00	0,00	0,00	0,00	0,00	0,00
Odmeny členom orgánov účtovnej jednotky	10	0,00	0,00	0,00	0,00	0,00	0,00
Odstánenie odpadov a obalov	11	0,00	0,00	0,00	0,00	0,00	0,00
Odstupné zamestnancom	12	0,00	0,00	0,00	0,00	0,00	0,00
Pokuty a penále	13	0,00	0,00	0,00	0,00	0,00	0,00
Povinnosť spätného odkúpenia obalov	14	0,00	0,00	0,00	0,00	0,00	0,00
Prebiehajúce a hroziace súdne spory	15	3 350,00	0,00	5 000,00	0,00	0,00	5 000,00
Provízie obchodným zástupcom	16	0,00	0,00	0,00	0,00	0,00	0,00
Stratové zmluvy a nevýhodné zmluvy	17	0,00	0,00	0,00	0,00	0,00	0,00
Rekultivácia pozemku, uzavretie, rekultivácia a monitorovanie skládky odpadov po jej uzatvorení	18	0,00	0,00	0,00	0,00	0,00	0,00
Výplácanie odchodného, vyplácanie plnení pre zamestnancov pri životných jubileách alebo pracovných jubileách a iných plnení pre zamestnancov (zamestnanecké požitky)	19	0,00	0,00	0,00	0,00	0,00	0,00
né	20	11 366,00	0,00	10 738,00	9 121,31	2 244,69	10 738,00
Ľopulu rezervy zákonné krátkodobé (súčet r. 01 až r. 20)	21	60 608,87	0,00	49 018,68	50 959,69	9 649,18	49 018,68

Tabuľka č. 10

k čl. V - Tržby a výrobné náklady príspevkových organizácií

Číslo účtu	Tržby a výrobné náklady príspevkových organizácií	Číslo riadku	Bežné účtovné obdobie		Bezprostredne predchádzajúce účtovné obdobie
			a	b	
601	Tržby za vlastné výrobky	01	0,00	0,00	0,00
602	Tržby z predaja služieb	02	0,00	0,00	0,00
604	Tržby za tovar	03	0,00	0,00	0,00
504	Predaný tovar	04	0,00	0,00	0,00
	Tržby celkom (01+02+03-04)	05	0,00	0,00	0,00
501	Spotreba materiálu	06	0,00	0,00	0,00
502	Spotreba energie	07	0,00	0,00	0,00
503	Spotreba ostatných neskladovateľných dodávok	08	0,00	0,00	0,00
511	Opravy a udržiavanie	09	0,00	0,00	0,00
512	Cestovné	10	0,00	0,00	0,00
513	Náklady na reprezentáciu	11	0,00	0,00	0,00
518	Ostatné služby	12	0,00	0,00	0,00
521	Mzdové náklady	13	0,00	0,00	0,00
524	Zákonné sociálne poistenie	14	0,00	0,00	0,00
525	Ostatné sociálne poistenie	15	0,00	0,00	0,00
527	Zákonné sociálne náklady	16	0,00	0,00	0,00
528	Ostatné sociálne náklady	17	0,00	0,00	0,00
531	Daň z motorových vozidiel	18	0,00	0,00	0,00
532	Daň z nehnuteľností	19	0,00	0,00	0,00
538	Ostatné dane a poplatky	20	0,00	0,00	0,00

551	Odpisy dlhodobého nehmotného majetku a dlhodobého hmotného majetku	21	0,00	0,00
	Výrobné náklady (06 až 21)	22	0,00	0,00

Tabuľka č. 11

k čl. VII - Informácie o iných aktívach a iných pasívach

Iné aktíva a iné pasíva	Číslo riadku	Hodnota
a	b	1
Budúce právo zo servisných zmlúv, poisťných zmlúv, koncesionárskych zmlúv, licenčných zmlúv	01	0,00
Ostatné iné aktíva	02	0,00
Závazky z poskytnutých záruk	03	0,00
Závazky z existujúcich alebo hroziacich súdnych sporov	04	0,00
Závazky zo všeobecne záväzných právnych predpisov	05	0,00
Závazky z ručenia	06	0,00
Závazky súvisiace s odstránením znečistenia životného prostredia a environmentálnych záťaží	07	0,00
Ostatné iné pasíva	08	0,00
Povinnosti z devizových termínovaných obchodov a iných finančných derivátov	09	0,00
Povinnosti z opčných obchodov	10	0,00
Zákonná alebo zmluvná povinnosť odobrať určité produkty, napríklad z dodávateľských zmlúv alebo odberateľských zmlúv	11	0,00
Povinnosti z finančného prenájmu, nájomných zmlúv, servisných zmlúv, poisťných zmlúv, koncesionárskych zmlúv, licenčných zmlúv a podobných zmlúv	12	0,00
Iné povinnosti	13	0,00

Tabuľka č. 12

k čl. VII - Zoznam nehnuteľných kultúrnych pamiatok spravovaných účtovnou jednotkou

Nehuteľná kultúrna pamiatka	Správca nehnuteľnej kultúrnej pamiatky	Inventárne číslo	Hodnota
a	1	2	3
technické zhodnotenie budovy s č.1/1+areál (kaštieľ+pak) bastión kaštieľa	Mesto Sered'	1/2012	21 416,50
TZ-bastión kaštieľa-svietidlá 16 ks+projekt	Mesto Sered'	296/2012	28 527,04
TZ-bastión kaštieľa-svietidlá 16 ks+projekt	Mesto Sered'	409/2013	8 836,29
budova s č. 1/1+areál (kaštieľ a park	Mesto Sered'	433/2013	941,27
TZ bastiónu kaštieľa-podlaha v kazemate 256 mšt.	Mesto Sered'	4489/1997	338 219,69
TZ budovy - bastión v areáli kaštieľa (schodisko a rampa)	Mesto Sered'	480/2013	9 876,00
oplotenie parku okolo kaštieľa	Mesto Sered'	699/2013	5 124,00
chodník v areáli kaštieľa	Mesto Sered'	282/2012	8 960,00
brána a oplotenie do kaštieľa a amfít.	Mesto Sered'	444/2013	26 901,74
komunikácia prístupová ku kaštieľu a amfít + projekty	Mesto Sered'	574/2013	7 591,03
chodník v areáli kaštieľa (náučný - 183 m)	Mesto Sered'	575/2013	36 958,44
Spolu	Mesto Sered'	612/2013	7 088,02
			500 440,02

Tabuľka č. 13

k čl. IX - Príjmy rozpočtu

Katégoria ekonomickej klasifikácie	Názov katégorie ekonomickej klasifikácie	Schválený rozpočet	Rozpočet po zmenách	Skutočnosť k 31. 12. bežného účtovného obdobia	Skutočnosť k 31. 12. bezprostredne predchádzajúceho účtovného obdobia
a	b	1	2	3	4
110	Dane z príjmov a kapitálového majetku	3 220 000,00	3 463 016,00	3 489 640,18	3 393 335,93
20	Dane z majetku	780 000,00	791 000,00	800 935,74	781 384,64

130	Dane za tovary a služby	507 800,00	462 400,00	464 552,80	510 965,68
210	Príjmy z podnikania a z vlastníctva majetku	242 193,00	301 827,00	297 821,21	280 246,64
220	Administratívne a iné poplatky a platby	258 545,00	266 420,00	291 070,66	244 189,30
230	Kapitálové príjmy	360 000,00	360 000,00	385 114,99	522 447,32
240	Úroky z domácich úverov, pôžičiek a vkladov	4 000,00	8 721,00	10 321,28	25 453,58
290	Iné nedaňové príjmy	48 600,00	48 600,00	62 406,33	168 426,73
310	Tuzemské bežné granty a transfery	1 905 771,00	2 132 778,00	2 178 683,78	1 984 474,29
320	Tuzemské kapitálové granty a transfery	442 500,00	297 455,00	78 454,95	966 563,52
Spolu		7 769 409,00	8 132 217,00	8 059 001,92	8 877 487,63

Tabuľka č. 14

k čl. IX - Výdavky rozpočtu

Kategória ekonomickej klasifikácie	Názov kategórie ekonomickej klasifikácie	Schválený rozpočet	Rozpočet po zmenách	Skutočnosť k 31. 12. bežného účtovného obdobia	Skutočnosť k 31. 12. bezprostredne predchádzajúceho účtovného obdobia
a	b	1	2	3	4
610	Mzdy, platy, služobné príjmy a ostatné osobné vyrovnania	1 166 596,00	1 168 796,00	1 134 244,60	1 061 012,06
620	Poistné a príspevok do poisťovní	419 126,00	417 134,00	412 100,86	378 571,60
630	Tovary a služby	1 824 038,00	1 848 789,00	1 675 712,16	1 798 890,30
640	Bežné transfery	338 795,00	463 825,00	455 528,14	361 910,81
650	Splácanie úrokov a ostatné platby súvisiace s úverom, pôžičkou, návratnou finančnou výpomocou a	19 320,00	19 320,00	19 613,13	18 547,62

	finančným prenájmom				
710	Obstarávanie kapitálových aktív	1 853 900,00	1 572 551,00	789 479,15	1 380 221,11
720	Kapitálové transfery	0,00	425 000,00	425 000,00	390 600,00
Spolu		5 621 775,00	5 915 415,00	4 911 678,04	5 389 753,50

Tabuľka č. 15

k čl. IX - Finančné operácie

Finančné operácie	Číslo riadku	Skutočnosť k 31. 12. bežného účtovného obdobia	Skutočnosť k 31. 12. bezprostredne predchádzajúceho účtovného obdobia
a	b	1	2
Prijimové finančné operácie v tom:	01	1 162 425,63	308 275,35
Zostatok prostriedkov finančných aktív	02	641 595,10	301 064,70
Prijaté úvery, pôžičky a návratné finančné výpomoci	03	504 240,97	0,00
Splátky poskytnutých úverov, pôžičiek a návratných finančných výpomocí	04	0,00	6 966,91
Príjmy z predaja majetkových účastí	05	0,00	0,00
Ostatné príjmy	06	16 589,56	243,74
Výdavkové finančné operácie v tom:	07	38 917,51	31 123,82
Poskytnuté úvery, pôžičky a návratné finančné výpomoci	08	0,00	0,00
Splátky prijatých úverov, pôžičiek a návratných finančných výpomocí	09	38 167,51	31 123,82
Výdavky na obstarávanie majetkových účastí	10	750,00	0,00
Ostatné výdavky	11	0,00	0,00

Tabuľka č. 16

k čl. IX - Výška dlhu obce alebo vyššieho územného celku

Výška dlhu	Číslo riadku	Skutočnosť k 31. 12. bežného účtovného obdobia	Skutočnosť k 31. 12. bezprostredne predchádzajúceho účtovného obdobia
a	b	1	2
Vydané dlhopisy dlhodobé	01	0,00	0,00
Dlhodobé zmenky na úhradu	02	0,00	0,00
Zmenky na úhradu	03	0,00	0,00
Bankové úvery a výpomoci súčet	04	0,00	0,00
Z toho: suma záväzkov z návratných zdrojov financovania prijatých na zabezpečenie predfinancovania spoločných programov Slovenskej republiky a Európskej únie najviac v sume nenávratného finančného príspevku poskytnutého na základe zmluvy uzatvorenej medzi obcou alebo vyšším územným celkom a orgánom podľa osobitného predpisu	05	0,00	0,00
suma záväzkov z úverov poskytnutých z bývalých štátnych fondov	06	0,00	0,00
suma záväzkov z úveru poskytnutého zo Štátneho fondu rozvoja bývania na výstavbu obecných nájomných bytov vo výške splátok úveru, ktorých úhrada je zahrnutá v cene ročného nájomného za obecné nájomné byty	07	1 334 019,99	864 805,21

SPRÁVA NEZÁVISLÉHO AUDÍTORA

Mestskému zastupiteľstvu mesta Sereď

Uskutočnili sme audit pripojenej konsolidovanej účtovnej závierky účtovnej jednotky verejnej správy, ktorú za konsolidovaný celok zostavila materská spoločnosť mesto Sereď, so sídlom Námestie republiky 1176/10, 926 01 Sereď, a ktorá obsahuje konsolidovanú súvahu k 31. decembru 2013, konsolidovaný výkaz ziskov a strát za rok končiaci sa k uvedenému dátumu a súvisiace poznámky ku konsolidovanej účtovnej závierke obsahujúce súhrn významných účtovných zásad a účtovných metód ako aj ďalšie vysvetľujúce informácie.

Zodpovednosť primátora za konsolidovanú účtovnú závierku

Primátor je zodpovedný za zostavenie a objektívnu prezentáciu tejto konsolidovanej účtovnej závierky v súlade so Zákonom o účtovníctve č. 431/2002 Z. z. v znení neskorších predpisov (ďalej len „zákon o účtovníctve“) a za tie interné kontroly, ktoré považuje za potrebné na zostavenie konsolidovanej účtovnej závierky, ktorá neobsahuje významné nesprávnosti, či už v dôsledku podvodu alebo chyby.

Zodpovednosť audítora

Našou zodpovednosťou je vyjadriť názor na túto konsolidovanú účtovnú závierku na základe nášho auditu. Audit sme uskutočnili v súlade s Medzinárodnými audítorskými štandardmi. Podľa týchto štandardov máme dodržiavať etické požiadavky, naplánovať a vykonať audit tak, aby sme získali primerané uistenie, že konsolidovaná účtovná závierka neobsahuje významné nesprávnosti.

Súčasťou auditu je uskutočnenie postupov na získanie audítorských dôkazov o sumách a údajoch vykázaných v účtovnej závierke. Zvolené postupy závisia od rozhodnutia audítora, vrátane posúdenia rizík významnej nesprávnosti v účtovnej závierke, či už v dôsledku podvodu alebo chyby. Pri posudzovaní tohto rizika audítor berie do úvahy interné kontroly relevantné pre zostavenie a objektívnu prezentáciu konsolidovanej účtovnej závierky v konsolidovanom celku, aby mohol vypracovať audítorské postupy vhodné za daných okolností, nie však za účelom vyjadrenia názoru na účinnosť interných kontrol konsolidovaného celku. Audit ďalej obsahuje zhodnotenie vhodnosti použitých účtovných zásad a účtovných metód ako aj primeranosti účtovných odhadov uskutočnených štatutárnym orgánom, ako aj zhodnotenie prezentácie konsolidovanej účtovnej závierky ako celku.

Sme presvedčení, že audítorské dôkazy, ktoré sme získali, poskytujú dostatočné a vhodné východisko pre náš názor.

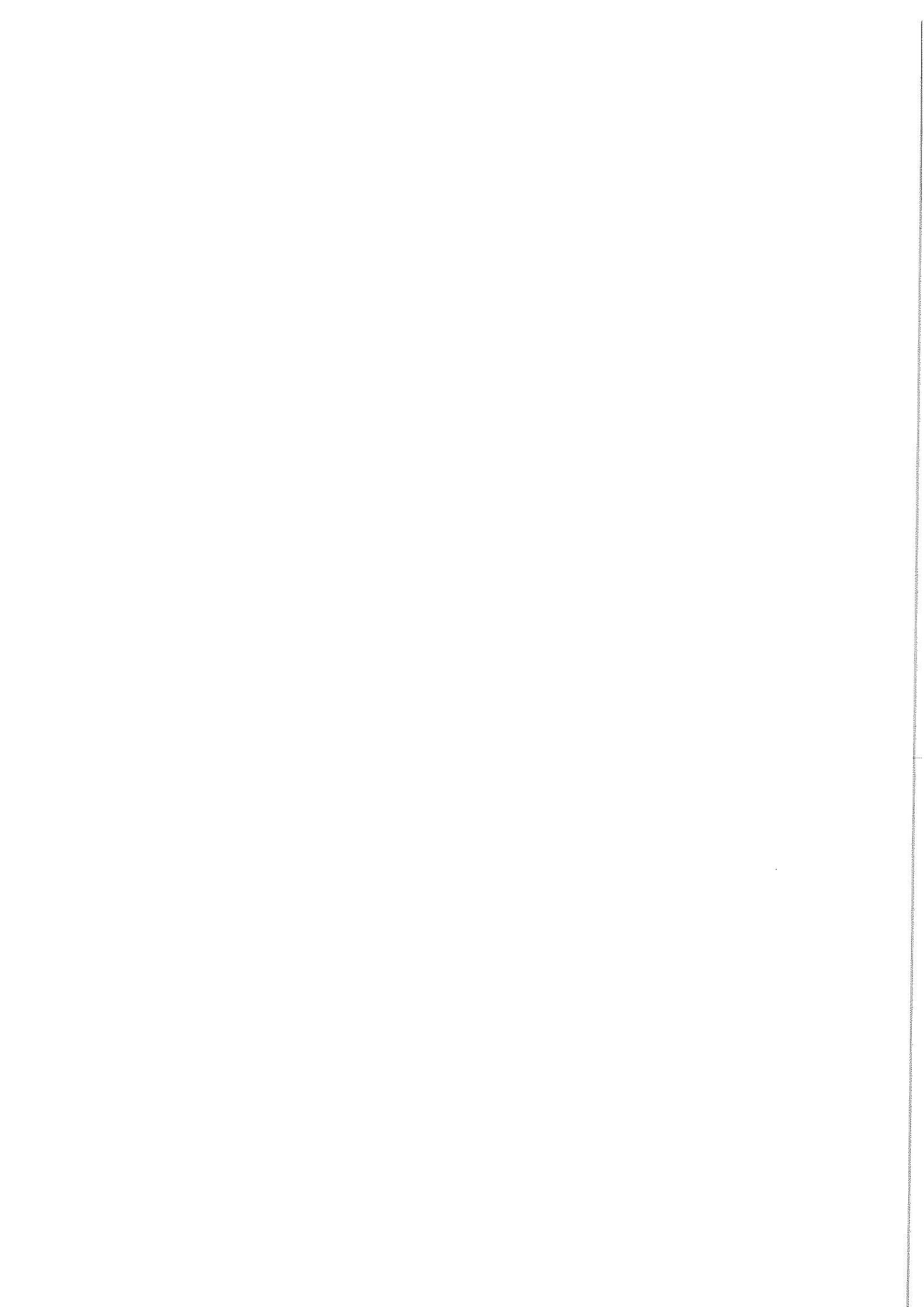

Názor

Podľa nášho názoru, konsolidovaná účtovná závierka účtovnej jednotky verejnej správy, ktorú za konsolidovaný celok zostavila materská spoločnosť mesto Sereď, poskytuje pravdivý a verný obraz konsolidovanej finančnej situácie k 31. decembru 2013 a jej konsolidovaného výsledku hospodárenia za rok končiaci sa k 31. decembru 2013, v súlade so zákonom o účtovníctve.

Iná skutočnosť

Audit konsolidovanej účtovnej závierky mesta Sereď za rok končiaci sa 31. decembra 2012 vykonal iný audítor, ktorý dňa 24. júla 2013 vyjadril k tejto konsolidovanej účtovnej závierke modifikované stanovisko.

Bratislava 10. júla 2014



PARTNER AUDIT, s.r.o.
Licencia UDVA č. 283



Ing. Mária Cvečková, CA
zodpovedný audítor
Licencia SKAU č. 890

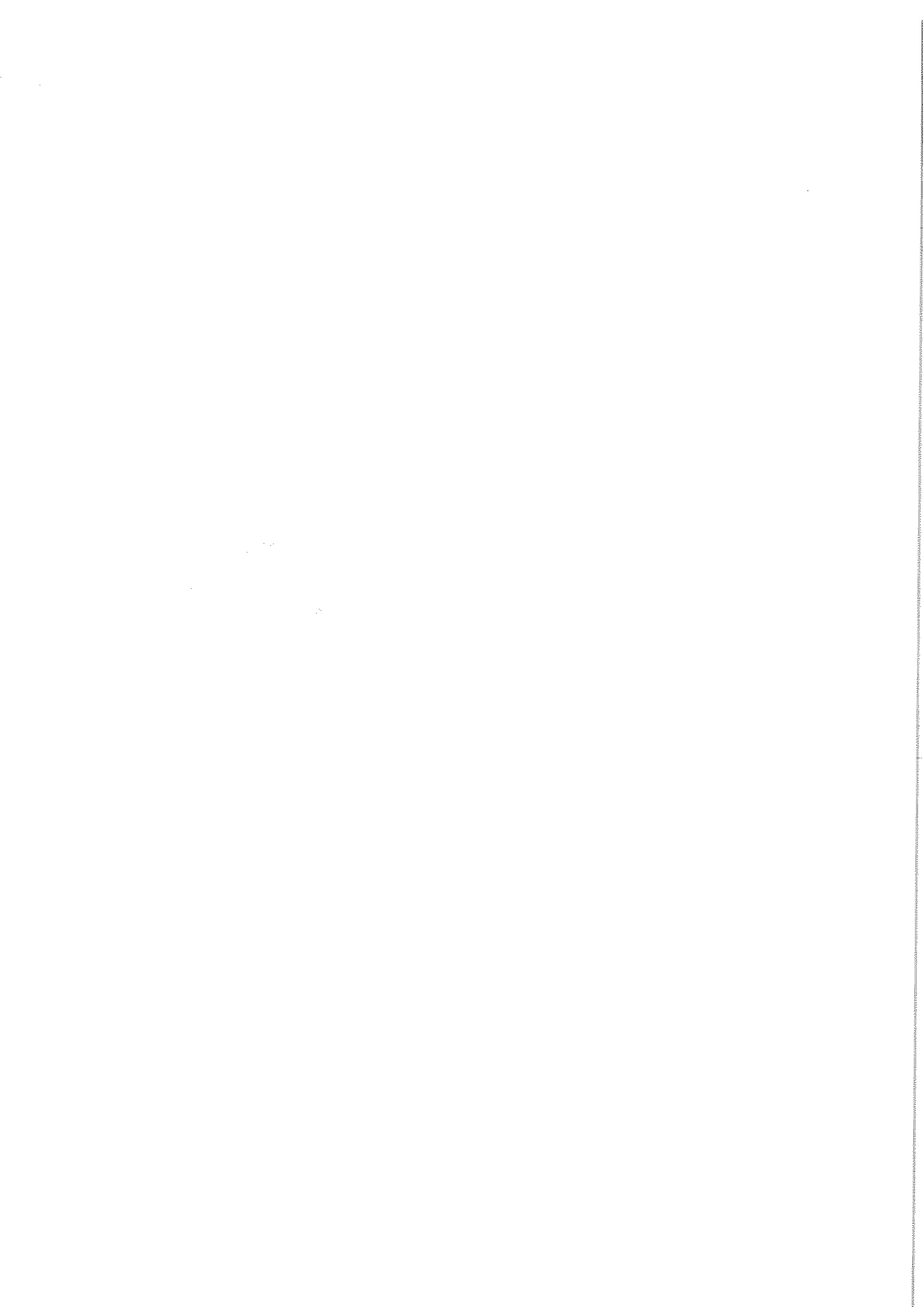

STRANA AKTÍV

Označenie	STRANA AKTÍV	Číslo riadku	Bežné účtovné obdobie	Bezprostredne predchádzajúce účtovné obdobie
			Netto	Netto
a	b	c	1	2
	SPOLU MAJETOK (r. 002 + r. 035 + r. 113 + r. 117)	001	33 901 027.43	36 862 077.14
A.	Neobežný majetok (r.003 + r. 012 + 025)	002	30 707 118.43	31 095 735.14
A.I.	Dlhodobý nehmotný majetok súčet (r. 004 až 011)	003	70 728.84	19 907.86
A.I.1.	Aktivované náklady na vývoj (012) - (072+091AÚ)	004	0.00	0.00
2.	Softvér (013) - (073 + 091AÚ)	005	8 995.30	6 469.26
3.	Oceniteľné práva (014) - (074 + 091AÚ)	006	1 407.00	2 739.00
4.	Goodwill z konsolidácie kapitálu alebo negatívny goodwill z konsolidácie kapitálu (+/-)	007	0.00	0.00
5.	Drobný dlhodobý nehmotný majetok (018) - (078 + 091AÚ)	008	0.00	0.00
6.	Ostatný dlhodobý nehmotný majetok (019) - (079 + 091AÚ)	009	38 370.94	344.00
7.	Obstaranie dlhodobého nehmotného majetku (041) - (093)	010	21 955.60	10 355.60
8.	Poskytnuté preddavky na dlhodobý nehmotný majetok (051) - (095AÚ)	011	0.00	0.00
A.II.	Dlhodobý hmotný majetok súčet (r. 013 až 024)	012	27 352 285.65	27 792 473.34
A.II.1.	Pozemky (031)-(092AÚ)	013	3 638 953.13	3 774 168.78
2.	Umelecké diela a zbierky (032)-(092AÚ)	014	172 608.36	172 608.36
3.	Predmety z drahých kovov (033)-(092AÚ)	015	0.00	0.00
4.	Stavby (021) - (081 + 092AÚ)	016	20 804 971.30	20 325 053.13
5.	Samostatné hnuiteľné veci a súbory hnuiteľných vecí (022) - (082 + 092AÚ)	017	916 860.12	301 162.23
6.	Dopravné prostriedky (023) - (083 +092AÚ)	018	18 206.96	28 082.96
7.	Pestovateľské celky trvalých porastov (025) - (085 + 092AÚ)	019	0.00	0.00
8.	Základné stádo a ľahné zvieratá (026) - (086 + 092AÚ)	020	0.00	0.00
9.	Drobný dlhodobý hmotný majetok (028) - (088 + 092AÚ)	021	2 391.68	1 171.68
10.	Ostatný dlhodobý hmotný majetok (029) - (089 + 092AÚ)	022	138 358.05	129 171.15
11.	Obstaranie dlhodobého hmotného majetku (042) - (094)	023	1 323 964.89	3 061 055.05
12.	Poskytnuté preddavky na dlhodobý hmotný majetok (052) - (095AÚ)	024	335 971.16	0.00
A.III.	Dlhodobý finančný majetok súčet (r. 026 + r. 27 + r.29 až 034)	025	3 284 103.94	3 283 353.94
A.III.1.	Podielové cenné papiere a podiely v dcérskej účtovnej jednotke (061) - (096AÚ)	026	0.00	0.00
2.	Podielové cenné papiere a podiely v spoločnosti s podstatným vplyvom (062) - (096AÚ)	027	0.00	0.00
	z toho: goodwill	028	0.00	0.00
3.	Realizovateľné cenné papiere a podiely (063) - (096AÚ)	029	3 283 353.94	0.00
4.	Dlhové cenné papiere držané do splatnosti (065) - (096AÚ)	030	0.00	0.00
5.	Pôžičky účtovnej jednotke v konsolidovanom celku (066) - (096AÚ)	031	0.00	0.00
6.	Ostatné pôžičky (067) - (096AÚ)	032	0.00	0.00

Označenie	STRANA AKTÍV	Číslo riadku	Bežné účtovné obdobie	Bezprostredne predchádzajúce účtovné obdobie
			Netto	Netto
a	b	c	1	2
7.	Ostatný dlhodobý finančný majetok (069) - (096AÚ)	033	0.00	3 283 353.94
8.	Obstaranie dlhodobého finančného majetku (043) - (096AÚ)	034	750.00	0.00
B.	Obežný majetok r. 036 + r. 042 + r. 050 + r. 063 + r. 088+ r. 101 + r. 107	035	3 072 133.76	5 731 607.82
B.I.	Zásoby súčet (r. 037 až 041)	036	22 543.84	30 144.42
B.I.1.	Materiál (112 + 119) - (191)	037	21 791.79	29 728.31
2.	Nedokončená výroba a polotovary (121 + 122) - (192 + 193)	038	0.00	0.00
3.	Výrobky (123) - (194)	039	0.00	0.00
4.	Zvieratá (124) - (195)	040	0.00	0.00
5.	Tovar (132 + 139) - (196)	041	752.05	416.11
B.II.	Zúčtovanie medzi subjektami verejnej správy súčet (r. 043 až r. 049)	042	2 646.72	104 429.10
B.II.1.	Zúčtovanie odvodov príjmov rozpočtových organizácií do rozpočtu zriaďovateľa (351)	043	0.00	0.00
2.	Zúčtovanie transferov štátneho rozpočtu (353)	044	0.00	0.00
3.	Zúčtovanie transferov rozpočtu obce a vyššieho územného celku (355)	045	0.00	0.00
4.	Zúčtovanie transferov zo štátneho rozpočtu v rámci kons. celku (356)	046	0.00	0.00
5.	Ostatné zúčtovanie rozpočtu obce a vyššieho územného celku (357)	047	2 646.72	104 429.10
6.	Zúčtovanie transferov zo štátneho rozpočtu iným subjektom (358)	048	0.00	0.00
7.	Zúčtovanie transferov medzi subjektami verejnej správy (359)	049	0.00	0.00
B.III.	Dlhodobé pohľadávky súčet (r. 051 až 061)	050	0.00	3 277.00
B.III.1.	Odberatelia (311AÚ) - (391AÚ)	051	0.00	0.00
2.	Zmenky na inkaso (312AÚ) - (391AÚ)	052	0.00	0.00
3.	Pohľadávky za eskontované cenné papiere (313AÚ) - (391AÚ)	053	0.00	0.00
4.	Ostatné pohľadávky (315AÚ) - (391AÚ)	054	0.00	0.00
5.	Pohľadávky voči zamestnancom (335AÚ) - (391AÚ)	055	0.00	0.00
6.	Pohľadávky voči združeniu (369AÚ) - (391AÚ)	056	0.00	0.00
7.	Pohľadávky a záväzky z pevných termínových operácií (373AÚ) - (391AÚ)	057	0.00	0.00
8.	Pohľadávky z nájmu (374AÚ) - (391AÚ)	058	0.00	0.00
9.	Pohľadávky z vydaných dlhopisov (375AÚ) - (391AÚ)	059	0.00	0.00
10.	Nakúpené opcie (376AÚ) - (391AÚ)	060	0.00	0.00
11.	Iné pohľadávky (378AÚ) - (391AÚ)	061	0.00	3 277.00
	z toho: odložená daňová pohľadávka	062	0.00	3 277.00
B.IV.	Krátkodobé pohľadávky súčet (r. 064 až 087)	063	602 664.44	2 403 131.94
B.IV.1.	Odberatelia (311AÚ) - (391AÚ)	064	315 179.20	257 647.03
2.	Zmenky na inkaso (312AÚ) - (391AÚ)	065	0.00	0.00

STRANA AKTÍV

Označenie	Číslo riadku	Bežné účtovné obdobie	Bezprostredne predchádzajúce účtovné obdobie	
		Netto	Netto	
a	b	c	1	2
3.	Pohľadávky za eskontované cenné papiere (313AÚ) - (391AÚ)	066	0.00	0.00
4.	Poskytnuté prevádzkové preddavky (314) - (391AÚ)	067	1 643.05	2 747.78
5.	Ostatné pohľadávky (315AÚ) - (391AÚ)	068	88 542.72	1 509 375.85
6.	Pohľadávky z nedaňových rozpočtových príjmov (316) - (391AÚ)	069	0.00	0.00
7.	Pohľadávky z daňových a colných rozpočtových príjmov (317) - (391AÚ)	070	0.00	0.00
8.	Pohľadávky z nedaňových príjmov obcí a vyšších územných celkov a rozpočtových organizácií zriadených obcou a vyšším územným celkom (318) - (391AÚ)	071	119 301.77	220 407.12
9.	Pohľadávky z daňových príjmov obcí a vyšších územných celkov (319) - (391AÚ)	072	29 295.23	114 213.01
10.	Pohľadávky voči zamestnancom (335AÚ) - (391AÚ)	073	3 425.62	3 509.29
11.	Zúčtovanie s orgánmi sociálneho poistenia a zdravotného poistenia (336) - (391AÚ)	074	5.62	0.00
12.	Daň z príjmov (341) - (391AÚ)	075	11 042.28	7 189.28
13.	Ostatné priame dane (342) - (391AÚ)	076	0.00	0.00
14.	Daň z pridanej hodnoty (343) - (391AÚ)	077	21 070.89	46 596.46
15.	Ostatné dane a poplatky (345) - (391AÚ)	078	0.07	0.07
16.	Pohľadávky voči združeniu (369AÚ) - (391AÚ)	079	0.00	0.00
17.	Pohľadávky a záväzky z pevných termínovaných operácií (373AÚ) - (391AÚ)	080	0.00	0.00
18.	Pohľadávky z nájmu (374AÚ) - (391AÚ)	081	0.00	0.00
19.	Pohľadávky z vydaných dlhopisov (375AÚ) - (391AÚ)	082	0.00	0.00
20.	Nakúpené opcie (376AÚ) - (391AÚ)	083	0.00	0.00
21.	Iné pohľadávky (378AÚ) - (391AÚ)	084	13 157.99	241 446.05
22.	Spojovací účet pri združení (396AÚ)	085	0.00	0.00
23.	Zúčtovanie s Európskymi spoločnosťami (371AÚ) - (391AÚ)	086	0.00	0.00
24.	Transfery a ostatné zúčtovanie so subjektami mimo verejnej správy (372AÚ) - (391AÚ)	087	0.00	0.00
B.V.	Finančné účty súčet (r. 089 až 100)	088	2 444 278.76	3 190 625.36
B.V.1.	Pokladnica (211)	089	4 333.91	6 375.03
2.	Ceniny (213)	090	3 265.50	3 162.00
3.	Bankové účty (221AÚ +/- 261)	091	2 429 213.41	3 164 477.32
4.	Účty v bankách s dobou viazanosti dlhšou ako jeden rok (221AÚ)	092	7 137.91	0.00
5.	Výdavkový rozpočtový účet (222)	093	131.98	16 474.97
6.	Príjmový rozpočtový účet (223)	094	196.05	136.04
7.	Majetkové cenné papiere na obchodovanie (251) - (291AÚ)	095	0.00	0.00
8.	Dlhové cenné papiere na obchodovanie (253) - (291AÚ)	096	0.00	0.00
9.	Dlhové cenné papiere so splatnosťou do jedného roka držané do splatnosti (256) - (291AÚ)	097	0.00	0.00

Označenie	STRANA AKTÍV	Číslo riadku	Bežné účtovné obdobie	Bezprostredne predchádzajúce účtovné obdobie
			Netto	Netto
a	b	c	1	2
10.	Ostatné realizovateľné cenné papiere (257) - (291AÚ)	098	0.00	0.00
11.	Obstaranie krátkodobého finančného majetku (259) - (291AÚ)	099	0.00	0.00
12.	Účty štátnej pokladnice (účtová skupina 28)	100	0.00	0.00
B.VI.	Poskytnuté návratné finančné výpomoci dlhodobé súčet (r. 102 až r. 106)	101	0.00	0.00
B.VI.1	Poskytnuté návratné finančné výpomoci subjektom v rámci konsolidovaného celku (271AÚ) - (291AÚ)	102	0.00	0.00
2.	Poskytnuté návratné finančné výpomoci ostatným subjektom verejnej správy (272AÚ) - (291AÚ)	103	0.00	0.00
3.	Poskytnuté návratné finančné výpomoci podnikateľským subjektom (274AÚ) - (291AÚ)	104	0.00	0.00
4.	Poskytnuté návratné finančné výpomoci ostatným organizáciám (275AÚ) - (291AÚ)	105	0.00	0.00
5.	Poskytnuté návratné finančné výpomoci fyzickým osobám (277AÚ) - (291AÚ)	106	0.00	0.00
B.VII.	Poskytnuté návratné finančné výpomoci krátkodobé súčet (r. 108 až r. 112)	107	0.00	0.00
B.VII.1	Poskytnuté návratné finančné výpomoci subjektom v rámci konsolidovaného celku (271AÚ) - (291AÚ)	108	0.00	0.00
2.	Poskytnuté návratné finančné výpomoci ostatným subjektom verejnej správy (272AÚ) - (291AÚ)	109	0.00	0.00
3.	Poskytnuté návratné finančné výpomoci podnikateľským subjektom (274AÚ) - (291AÚ)	110	0.00	0.00
4.	Poskytnuté návratné finančné výpomoci ostatným organizáciám (275AÚ) - (291AÚ)	111	0.00	0.00
5.	Poskytnuté návratné finančné výpomoci fyzickým osobám (277AÚ) - (291AÚ)	112	0.00	0.00
C.	Časové rozlíšenie súčet (r. 114 až r. 116)	113	121 775.24	34 734.18
C. 1.	Náklady budúcich období (381)	114	17 866.28	30 770.06
2.	Komplexné náklady budúcich období (382)	115	0.00	0.00
3.	Prijmy budúcich období (385)	116	103 908.96	3 964.12
D.	Vzťahy k účtom klientov štátnej pokladnice (účtová skupina 20)	117	0.00	0.00
	KONTROLNÉ ČÍSLO súčet (r. 001 až r. 117)	888	135 482 334.48	147 416 851.38

Označenie	STRANA PASÍV	Číslo riadku	Bežné účtovné obdobie	Bezprostredne predchádzajúce účtovné obdobie
a	b	c	3	4
	VLASTNÉ IMANIE A ZÁVÄZKY r. 119 + r. 130 + r. 185 + r. 188	118	33 901 027.43	36 862 077.14
A.	Vlastné imanie r. 120 + r. 123 + r. 126 + r. 129	119	23 412 210.27	23 818 525.19
A.I.	Oceňovacie rozdiely súčet (r. 121 + r. 122)	120	704 152.94	-7 045.84
A.I.1.	Oceňovacie rozdiely z precenenia majetku a záväzkov (+/- 414)	121	0.00	0.00
2.	Oceňovacie rozdiely z kapitálových účastín (+/- 415)	122	704 152.94	-7 045.84
A.II.	Fondy súčet (r. 124 + r. 125)	123	528 218.56	530 242.79
A.II.1.	Zákonný rezervný fond (421)	124	0.00	0.00
2.	Ostatné fondy (427)	125	528 218.56	530 242.79
A.III.	Výsledok hospodárenia (+/-) súčet (r. 127 až 128)	126	22 179 838.77	23 295 328.24
A.III.1.	Nevysporiadaný výsledok hospodárenia minulých rokov (+/- 428)	127	22 859 227.47	23 596 298.82
2.	Výsledok hospodárenia za účtovné obdobie (+/-) r. 001 - (r.120 + r. 123 + r.127 + r.129 + r. 130 + r. 185 + r. 188)	128	- 679 388.70	- 300 970.58
A.IV.	Podiely iných účtovných jednotiek	129	0.00	0.00
B.	Záväzky súčet r. 131 + r. 136 + r. 144 + r. 156 + r. 178	130	3 207 800.74	5 072 726.47
B.I.	Rezervy súčet (r. 132 až 135)	131	113 656.74	153 105.23
B.I.1.	Rezervy zákonné dlhodobé (451AÚ)	132	0.00	0.00
2.	Ostatné rezervy (459AÚ)	133	5 000.00	29 557.75
3.	Rezervy zákonné krátkodobé (323AÚ, 451AÚ)	134	23 263.06	8 525.58
4.	Ostatné krátkodobé rezervy (323AÚ, 459AÚ)	135	85 393.68	115 021.90
B.II.	Zúčtovanie medzi subjektami verejnej správy súčet (r. 137 až r. 143)	136	0.00	0.00
B.II.1.	Zúčtovanie odvodov príjmov rozpočtových organizácií do rozpočtu zriaďovateľa (351)	137	0.00	0.00
2.	Zúčtovanie transferov štátneho rozpočtu (353)	138	0.00	0.00
3.	Zúčtovanie transferov rozpočtu obce a vyššieho územného celku (355)	139	0.00	0.00
4.	Zúčtovanie transferov zo štátneho rozpočtu v rámci konsolidovaného celku (356)	140	0.00	0.00
5.	Ostatné zúčtovanie rozpočtu obce a vyššieho územného celku (357)	141	0.00	0.00
6.	Zúčtovanie transferov zo štátneho rozpočtu iným subjektom (358)	142	0.00	0.00
7.	Zúčtovanie transferov medzi subjektami verejnej správy (359)	143	0.00	0.00

Označenie	STRANA PASÍV	Číslo riadku	Bežné účtovné obdobie	Bezprostredne predchádzajúce účtovné obdobie
a	b	c	3	4
B.III.	Dlhodobé záväzky súčet (r. 145 až 153 + r. 155)	144	1 384 445.35	1 486 627.33
B.III.1	Ostatné dlhodobé záväzky (479AÚ)	145	1 334 019.99	864 805.21
2.	Dlhodobé prijaté preddavky (475AÚ)	146	27 162.87	570 571.06
3.	Dlhodobé zmenky na úhradu (478AÚ)	147	0.00	0.00
4.	Záväzky zo sociálneho fondu (472)	148	23 262.49	29 139.05
5.	Záväzky z nájmu (474AÚ)	149	0.00	3 451.50
6.	Dlhodobé nevyfakturované dodávky (476AÚ)	150	0.00	0.00
7.	Pohľadávky a záväzky z pevných termínových operácií (373AÚ)	151	0.00	0.00
8.	Predané opcie (377AÚ)	152	0.00	0.00
9.	Iné záväzky (379AÚ)	153	0.00	18 660.51
	z toho: odložený daňový záväzok	154	0.00	18 660.51
10.	Vydané dlhopisy dlhodobé (473AÚ) - (255AÚ)	155	0.00	0.00
B.IV.	Krátkodobé záväzky súčet (r. 157 až 177)	156	694 742.71	2 464 943.91
B.IV.1	Dodávatelia (321)	157	218 298.10	302 886.42
2.	Zmenky na úhradu (322, 478AÚ)	158	0.00	0.00
3.	Prijaté preddavky (324, 475AÚ)	159	15 248.92	1 670 694.18
4.	Ostatné záväzky (325, 479AÚ)	160	2 435.41	3 638.58
5.	Nevyfakturované dodávky (326, 476AÚ)	161	17 812.12	6 980.67
6.	Záväzky z nájmu (474AÚ)	162	3 451.50	3 141.32
7.	Pohľadávky a záväzky z pevných termínových operácií (373AÚ)	163	0.00	0.00
8.	Predané opcie (377AÚ)	164	0.00	0.00
9.	Iné záväzky (379AÚ)	165	60 930.33	81 495.64
10.	Záväzky z upísaných nesplatených cenných papierov a vkladov (367)	166	0.00	0.00
11.	Záväzky voči združeniu (368)	167	0.00	0.00
12.	Zamestnanci (331)	168	185 641.78	194 536.67
13.	Ostatné záväzky voči zamestnancom (333)	169	0.00	0.00
14.	Zúčtovanie s orgánmi sociálneho poistenia a zdravotného poistenia (336)	170	136 312.40	145 061.12
15.	Daň z príjmov (341)	171	0.00	1 018.40
16.	Ostatné priame dane (342)	172	23 933.65	26 121.40
17.	Daň z pridanej hodnoty (343)	173	22 532.70	28 149.75
18.	Ostatné dane a poplatky (345)	174	379.57	270.92
19.	Spojovací účet pri združení (396AÚ)	175	0.00	948.84

Označenie	STRANA PASÍV	Číslo riadku	Bežné účtovné obdobie	Bezprostredne predchádzajúce účtovné obdobie
a	b	c	3	4
20.	Zúčtovanie s Európskymi spoločenstvami (371AÚ)	176	1 583.49	0.00
21.	Transfery a ostatné zúčtovanie so subjektami mimo verejnej správy (372AÚ)	177	6 182.74	0.00
B.V.	Bankové úvery a výpomoci súčet (r. 179 až 184)	178	1 014 955.94	968 050.00
B.V.1.	Bankové úvery dlhodobé (461AÚ)	179	723 450.00	968 010.00
2.	Bežné bankové úvery (461AÚ, 221AÚ, 231, 232)	180	291 505.94	40.00
3.	Vydané dlhopisy krátkodobé (473AÚ, 241) - (255AÚ)	181	0.00	0.00
4.	Ostatné krátkodobé finančné výpomoci (249)	182	0.00	0.00
5.	Prijaté návratné finančné výpomoci od subjektov verejnej správy dlhodobé (273AÚ)	183	0.00	0.00
6.	Prijaté návratné finančné výpomoci od subjektov verejnej správy krátkodobé (273AÚ)	184	0.00	0.00
C.	Časové rozlíšenie súčet (r. 186 + r. 187)	185	7 281 016.42	7 970 825.48
C.1.	Výdavky budúcich období (383)	186	25 179.86	91.45
2.	Výnosy budúcich období (384)	187	7 255 836.56	7 970 734.03
D.	Vzťahy k účtom klientov štátnej pokladnice (účtová skupina 20)	188	0.00	0.00
	KONTROLNÉ ČÍSLO súčet (r. 118 až 188)	999	128 323 093.30	139 496 143.59

Číslo účtu skup	Náklady	Číslo riad	Bežné účtovné obdobie			Bezprostredne predchádzajúce účtovné obdobie
			Hlavná činnosť	Podnikateľská činnosť	Spolu	
a	b	c	1	2	3	4
50	Spotrebované nákupy (r. 002 až r. 005)	001	931 325.99	1 777 423.49	2 708 749.48	2 853 593.79
501	Spotreba materiálu	002	480 886.96	38 387.27	519 274.23	598 344.19
502	Spotreba energie	003	450 439.03	1 726 958.82	2 177 397.85	2 245 024.56
503	Spotreba ostat.neskladovateľných dodávok	004				
504	Predaný tovar	005		12 077.40	12 077.40	10 225.04
51	Služby (r. 007 až r. 010)	006	1 592 358.57	297 671.64	1 890 030.21	1 777 352.05
511	Opravy a udržiavanie	007	524 412.77	120 043.85	644 456.62	562 576.05
512	Cestovné	008	6 462.64	248.72	6 711.36	4 336.80
513	Náklady na reprezentáciu	009	23 122.39	1 101.35	24 223.74	20 725.50
518	Ostatné služby	010	1 038 360.77	176 277.72	1 214 638.49	1 189 713.70
52	Osobné náklady (r. 012 až r. 016)	011	4 404 186.92	528 064.19	4 932 251.11	4 909 658.99
521	Mzdové náklady	012	3 143 854.43	369 354.30	3 513 208.73	3 532 673.45
524	Zákonné sociálne poistenie	013	1 087 342.55	129 542.95	1 216 885.50	1 196 926.68
525	Ostatné sociálne poistenie	014		4 930.20	4 930.20	5 179.20
527	Zákonné sociálne náklady	015	172 989.94	24 236.74	197 226.68	174 038.70
528	Ostatné sociálne náklady	016				840.96
53	Dane a poplatky (r. 018 až r. 020)	017	1 474.01	3 718.64	5 192.65	6 344.93
531	Daň z motorových vozidiel	018		337.08	337.08	270.92
532	Daň z nehnuteľnosti	019		0.02	0.02	
538	Ostatné dane a poplatky	020	1 474.01	3 381.54	4 855.55	6 074.01
54	Ostatné náklady na prevádzkovú činnosť (r. 022 až r. 028)	021	194 825.76	78 953.37	273 779.13	651 510.15
541	Zostatková cena predan.dlhodob.nehmot.majetku a dlhodobého hmotného majetku	022	121 754.96		121 754.96	581 098.47
542	Predaný materiál	023		12 888.65	12 888.65	
544	Zmluvné pokuty, penále a úroky z omeškania	024	43.94	0.21	44.15	
545	Ostatné pokuty, penále a úroky z omeškania	025		72.79	72.79	12.00
546	Odpis pohľadávky	026	28 729.76	36 320.41	65 050.17	
548	Ostatné náklady na prevádzkovú činnosť	027	44 297.10	29 671.31	73 968.41	70 399.68
549	Manká a škody	028				
55	Odpisy, rezervy a oprav.pol.z prev.čin. a fin. čin. a zúčt.časového rozlíšenia (r. 030 + r. 031 + r. 036 + r. 039)	029	1 908 432.82	411 970.25	2 320 403.07	1 875 023.39
551	Odpisy dlhodobého nehmotného majetku a dlhodobého hmotného majetku	030	1 693 941.30	349 386.81	2 043 328.11	1 736 111.58
	Rezervy a opravné položky z prevádzkovej činnosti (r. 032 až r. 035)	031	214 491.52	62 583.44	277 074.96	138 911.81
552	Tvorba zákon.rezerv z prevádzkovej činnosti	032				
553	Tvorba ostat.rezerv z prevádzkovej činnosti	033	76 257.92		76 257.92	122 231.15
557	Tvorba zákonných opravných položiek z prevádzkovej činnosti	034		62 583.44	62 583.44	16 680.66
558	Tvorba ostatných opravných položiek z prevádzkovej činnosti	035	138 233.60		138 233.60	

Číslo účtu skup	Náklady	Číslo riad	Bežné účtovné obdobie			Bezprostredne predchádzajúce účtovné obdobie
			Hlavná činnosť	Podnikateľská činnosť	Spolu	
a	b	c	1	2	3	4
	Rezervy a opravné položky z finančnej činnosti (r. 037+ r. 038)	036				
554	Tvorba rezerv z finančnej činnosti	037				
559	Tvorba opravných položiek z finanč.činnosti	038				
555	Zúčtovanie komplex.nákladov budú.období	039				
56	Finančné náklady (r. 041 až r. 049)	040	42 286.40	42 938.71	85 225.11	87 848.16
561	Predané cenné papiere a podiely	041				
562	Úroky	042	19 588.26	39 398.64	58 986.90	67 858.27
563	Kurzové straty	043	1.46	11.35	12.81	
564	Náklady na precenenie cenných papierov	044				
566	Náklady na krátkodobý finančný majetok	045				
567	Náklady na derivátové operácie	046				
568	Ostatné finančné náklady	047	22 696.68	3 528.72	26 225.40	19 989.89
569	Manká a škody na finančnom majetku	048				
	Podiel konsolidujúcej účtovnej jednotky na výsledku hospodárenia pridružených účtovných jednotiek verejnej správy	049				
57	Mimoriadne náklady (r. 051 až r. 054)	050				
572	Škody	051				
574	Tvorba rezerv	052				
578	Ostatné mimoriadne náklady	053				
579	Tvorba opravných položiek	054				
58	Náklady na transfery a náklady z odvodu príjmov (r. 056 až r. 064)	055	229 168.95	671.50	229 840.45	732 755.08
581	Náklady na transfery zo štát.rozpočtu do štát.rozpočt. a príspevkov.organizácií	056				
582	Náklady na transfery zo štát.rozpočtu ostatným subjektom verejnej správy	057				
583	Náklady na transfery zo štát.rozpočtu subjektom mimo verejnej správy	058				
584	Náklady na transfery z rozpočtu obce alebo z rozpočtu vyššieho územ.celku do rozpočt. organizácií a príspev.organizácií zriadených obcou alebo vyšším územným celkom	059				
585	Náklady na transfery z rozpočtu obce alebo z rozpočtu vyššieho územ.celku ostatným subjektom verejnej správy	060				483 300.00
586	Náklady na transfery z rozpočtu obce alebo z rozpočtu vyššieho územ.celku subjektom mimo verejnej správy	061	229 168.19		229 168.19	249 391.90
587	Náklady na ostatné transfery	062	0.76	671.50	672.26	63.18
588	Náklady z odvodu príjmov	063				
589	Náklady z budúceho odvodu príjmov	064				
Účtové skupiny 50 - 58 celkom súčet (r.001 + r. 006 + r. 011 + r. 017 + r. 021 + r. 029 + r. 040 + r. 050 + r. 055)		065	9 304 059.42	3 141 411.79	12 445 471.21	12 894 086.54
Kontrolné číslo súčet (r. 001 až r. 065)		994	28 126 669.78	9 486 818.81	37 613 488.59	38 821 171.43

Číslo účtu skup	Výnosy, daň z príjmov a výsledok hospodárenia	Číslo riad	Bežné účtovné obdobie			Bezprostredne predchádzajúce účtovné obdobie
			Hlavná činnosť	Podnikateľská činnosť	Spolu	
a	b	c	1	2	3	4
60	Tržby za vlastné výkony a tovar (r. 067 až r. 069)	066	571 768.64	2 683 271.68	3 255 040.32	3 202 752.98
601	Tržby za vlastné výrobky	067				
602	Tržby z predaja služieb	068	571 768.64	2 668 238.34	3 240 006.98	3 189 216.00
604	Tržby za tovar	069		15 033.34	15 033.34	13 536.98
61	Zmena stavu vnútroorganizačných zásob (r. 071 až r. 074)	070				
611	Zmena stavu nedokončenej výroby	071				
612	Zmena stavu polotovarov	072				
613	Zmena stavu výrobkov	073				
614	Zmena stavu zvierat	074				
62	Aktivácia (r. 076 až r. 079)	075		55 658.01	55 658.01	33 919.38
621	Aktivácia materiálu a tovaru	076				
622	Aktivácia vnútroorganizačných služieb	077		20 159.43	20 159.43	33 919.38
623	Aktivácia dlhodobého nehmotného majetku	078				
624	Aktivácia dlhodobého hmotného majetku	079		35 498.58	35 498.58	
63	Daňové a colné výnosy a výnosy z poplatkov (r. 081 až r. 083)	080	4 889 873.16		4 889 873.16	4 786 507.96
631	Daňové a colné výnosy štátu	081				
632	Daňové výnosy samosprávy	082	4 348 696.45		4 348 696.45	4 250 097.76
633	Výnosy z poplatkov	083	541 176.71		541 176.71	536 410.20
64	Ostatné výnosy z prevádzkovej činnosti (r. 085 až r. 090)	084	674 886.54	26 081.73	700 968.27	1 543 875.90
641	Tržby z predaja dlhodob.nehmot.majetku a dlhodobého hmotného majetku	085	290 672.97		290 672.97	598 203.34
642	Tržby z predaja materiálu	086	233.04	252.10	485.14	132.87
644	Zmluv.pokuty, penále a úroky z omeškania	087				
645	Ostatné pokuty, penále a úroky z omeškania	088	37 069.00	3 246.96	40 315.96	26 315.68
646	Výnosy z odpísaných pohľadávok	089				
648	Ostatné výnosy z prevádzkovej činnosti	090	346 911.53	22 582.67	369 494.20	919 224.01
65	Zúčtovanie rezerv a opravných položiek z prevádzkovej činnosti a finančnej činn. a účtovanie časového rozlíšenia (r. 092 + r. 097 + r. 100)	091	95 630.67		95 630.67	126 223.96
	Zúčtovanie rezerv a opravných položiek z prevádzkovej činnosti (r. 093 až r. 096)	092	95 630.67		95 630.67	126 223.96
652	Zúčtovanie zákon.rezerv z prevádz.činnosti	093	13 044.07		13 044.07	
653	Zúčt.ostat.rezerv z prevádz.činnosti	094	70 968.73		70 968.73	126 223.96
657	Zúčtovanie zákonných opravných položiek z prevádzkovej činnosti	095	11 617.87		11 617.87	
658	Zúčtovanie ostatných opravných položiek z prevádzkovej činnosti	096				

Číslo účtu skup	Výnosy, daň z príjmov a výsledok hospodárenia	Číslo riad	Bežné účtovné obdobie			Bezprostredne predchádzajúce účtovné obdobie
			Hlavná činnosť	Podnikateľská činnosť	Spolu	
a	b	c	1	2	3	4
	Zúčtovanie rezerv a opravných položiek z finančnej činnosti (r. 098 + r. 099)	097				
654	Zúčtovanie rezerv z finančnej činnosti	098				
659	Zúčtovanie opravných položiek z fin.činnosti	099				
655	Zúčt.komplexných nákladov budúcich období	100				
66	Finančné výnosy (r. 102 až r. 110)	101	110 328.65	150.99	110 479.64	128 618.52
661	Tržby z predaja cenných papierov a podielov	102				
662	Úroky	103	10 428.45	150.99	10 579.44	25 687.17
663	Kurzové zisky	104				
664	Výnosy z precenenia cenných papierov	105				
665	Výnosy z dlhodobého finančného majetku	106	99 900.00		99 900.00	99 900.00
666	Výnosy z krátkodobého fin.majetku	107				
667	Výnosy z derivátových operácií	108				
668	Ostatné finančné výnosy	109	0.20		0.20	3 031.35
	Podiel konsolidujúcej účtovnej jednotky na výsledku hospodárenia pridružených účtovných jednotiek verejnej správy	110				
67	Mimoriadne výnosy (r. 112 až r. 115)	111		576.00	576.00	
672	Náhrady škôd	112				
674	Zúčtovanie rezerv	113				
678	Ostatné mimoriadne výnosy	114		576.00	576.00	
679	Zúčtovanie opravných položiek	115				
68	Výnosy z transferov a rozpočt.príjmov v štátnych rozpočtových organizáciách a príspevk. organizáciách (r. 117 až r. 125)	116				
681	Výnosy z bežných transfer.zo štát.rozpočtu	117				
682	Výnosy z kapitál.transferov zo štát.rozpočtu	118				
683	Výnosy z bežných transferov od ostatných subjektov verejnej správy	119				
684	Výnosy z kapitálových transferov od ostatných subjektov verejnej správy	120				
685	Výnosy z bežných transferov od Európskych spoločenstiev	121				
686	Výnosy z kapitálových transferov od Európskych spoločenstiev	122				
687	Výnosy z bežných transferov od ostatných subjektov mimo verejnej správy	123				
688	Výnosy z kapitálových transferov od ostatných subjektov mimo verejnej správy	124				
689	Výnosy z odvodu rozpočtových príjmov	125				

Číslo účtu skup	Výnosy, daň z príjmov a výsledok hospodárenia	Číslo riad	Bežné účtovné obdobie			Bezprostredne predchádzajúce účtovné obdobie
			Hlavná činnosť	Podnikateľská činnosť	Spolu	
a	b	c	1	2	3	4
69	Výnosy z transferov a rozpočtových príjmov v obciach, vyšších územných celkoch a v rozpočt. organizáciách a príspevkových organizáciách zriadených obcou alebo vyš. územným celkom (r. 127 až r. 135)	126	2 668 970.35		2 668 970.35	2 784 458.73
691	Výnosy z bež. transferov z rozpočtu obce alebo z rozpočtu vyš. územ. celku v rozpočt. organizáciách a príspev. organizáciách zriadených obcou alebo vyš. územ. celkom	127				
692	Výnosy z kapitál. transferov z rozpočtu obce alebo z rozpočtu vyššieho územného celku v rozpočtových organizáciách a príspevkových organizáciách zriadených obcou alebo vyšším územným celkom	128				
693	Výnosy samosprávy z bežných transferov zo štátneho rozpočtu a od iných subjektov verejnej správy	129	1 925 870.26		1 925 870.26	1 942 902.09
694	Výnosy samosprávy z kapitálových transferov zo štátneho rozpočtu a od iných subjektov verejnej správy	130	707 242.43		707 242.43	816 333.27
695	Výnosy samosprávy z bežných transferov od Európskych spoločenstiev	131	10 394.11		10 394.11	
696	Výnosy samosprávy z kapitál. transferov od Európskych spoločenstiev	132				
697	Výnosy samosprávy z bežných transferov od ostatných subjektov mimo verejnej správy	133	10 550.88		10 550.88	16 190.28
698	Výnosy samosprávy z kapitál. transferov od ostatných subjektov mimo verejnej správy	134	14 912.67		14 912.67	9 033.09
699	Výnosy samosprávy z odvodu rozpočtových príjmov	135				
	Účtová trieda 6 celkom súčet (r. 066 + r. 070 + r. 075 + r. 080 + r. 084 + r. 091 + r. 101 + r. 111 + r. 116 + r. 126)	136	9 011 458.01	2 765 738.41	11 777 196.42	12 606 357.43
	Výsledok hospodárenia pred zdanením (r. 136 mínus r. 065) (+/-)	137	- 292 601.41	- 375 673.38	- 668 274.79	- 287 729.11
591	Splatná daň z príjmov	138	11 085.54	28.37	11 113.91	11 739.46
595	Dodatočne platená daň z príjmov	139				1 502.01
	Výsledok hospodárenia po zdanení r. 137 mínus (r. 138, r. 139) (+/-)	140	- 303 686.95	- 375 701.75	- 679 388.70	- 300 970.58
	z toho: pripadajúci na podiely iných účtovných jednotiek	141				
	Kontrolné číslo súčet (r. 066 až r. 141)	995	26 544 801.88	7 545 868.47	34 090 670.35	37 369 838.03

Poznámky k 31.12.2013

ako súčasť konsolidovanej účtovnej závierky účtovnej jednotky verejnej správy
Mesta Sered'

Čl. I

Všeobecné údaje

1. Identifikačné údaje o konsolidujúcej účtovnej jednotke

Názov konsolidujúcej účtovnej jednotky	MESTO SEREĎ
Sídlo konsolidujúcej účtovnej jednotky	Nám. Republiky 1176/10, 926 01 Sered'
IČO konsolidujúcej účtovnej jednotky	00306169
Dátum založenia, vzniku konsolidujúcej účtovnej jednotky	Rok 1990 - zákon č.369/1990 Zb. o obecnom zariadení

Konsolidovaná účtovná závierka konsolidovaného celku MESTO SEREĎ bola zostavená v súlade so zákonom č.431/2002 Z. z. o účtovníctve v znení neskorších predpisov (ďalej len „zákon o účtovníctve“) a v súlade s Opatrením Ministerstva financií Slovenskej republiky zo dňa 11. Decembra 2013 č. MF 19567/2013-31, ktorým sa dopĺňa Opatrenie ministerstva financií zo dňa 17. decembra 2008 č. MF/27526/2008 - 31, ktorým sa ustanovujú podrobnosti o metódach a postupoch konsolidácie vo verejnej správe a podrobnosti o usporiadaní a označovaní položiek konsolidovanej účtovnej závierky vo verejnej správe v znení opatrenia z 9. decembra 2009 č. MF 22110/2009-31.

2. Informácie o konsolidovanom celku

Konsolidovaný celok MESTO SEREĎ obsahuje tieto účtovné jednotky
(viď. Prílohu č. 1)

- a) rozpočtové organizácie v zriaďovateľskej pôsobnosti konsolidujúcej účtovnej jednotky:

a1.

Názov konsolidovanej účtovnej jednotky	Základná škola Juraja Fándlyho
IČO	37839918
Sídlo konsolidovanej účtovnej jednotky	Ul. Fándlyho 763/7A, 926 01 Sered'
Dátum založenia konsolidovanej účtovnej jednotky	2.3.1984

a2.

Názov konsolidovanej účtovnej jednotky	Základná škola Jána Amosa Komenského
IČO	37836706

Sídlo konsolidovanej účtovnej jednotky	Ul. Komenského 1227/8, 926 01 Sereď
Dátum založenia konsolidovanej účtovnej jednotky	30.12.1963

a3.

Názov konsolidovanej účtovnej jednotky	Základná škola Pavla Országha Hviezdoslava
IČO	37836731
Sídlo konsolidovanej účtovnej jednotky	Ul. Komenského 3064/41, 926 01 Sereď
Dátum založenia konsolidovanej účtovnej jednotky	1.8.1964
Dátum zrušenia konsolidovanej účtovnej jednotky	30.6.2013

a4.

Názov konsolidovanej účtovnej jednotky	Základná umelecká škola Jána Fišera - Kvetoňa
IČO	37836757
Sídlo konsolidovanej účtovnej jednotky	Ul. Komenského 1136/36, 926 01 Sereď
Dátum založenia konsolidovanej účtovnej jednotky	1.9.1948

a5.

Názov konsolidovanej účtovnej jednotky	Materská škola Dionýza Štúra
IČO	37839977
Sídlo konsolidovanej účtovnej jednotky	Ul. Dionýza Štúra 2116/36, 926 01 Sereď
Dátum založenia konsolidovanej účtovnej jednotky	15.11.1979

a6.

Názov konsolidovanej účtovnej jednotky	Materská škola Komenského
IČO	37839993
Sídlo konsolidovanej účtovnej jednotky	Ul. Komenského 1137/37, 926 01 Sereď
Dátum založenia konsolidovanej účtovnej jednotky	8.3.1966

a7.

Názov konsolidovanej účtovnej jednotky	Dom kultúry
IČO	31871798
Sídlo konsolidovanej účtovnej jednotky	Ul. Školská 118/1, 926 01 Sereď
Dátum založenia konsolidovanej účtovnej jednotky	8.3.1966

b) obchodné spoločnosti :

b1.

Obchodné meno konsolidovanej účtovnej jednotky	Mestský bytový podnik Sereď, spol. s r. o.
IČO	34138561
Sídlo konsolidovanej účtovnej jednotky	Legionárska 1127, 926 01 Sereď
Dátum založenia/ vzniku konsolidovanej účtovnej	19.1.1996

jednotky	
Podiel konsolidujúcej účtovnej jednotky mesta na základnom imaní, hlasovacích právach konsolidovanej účtovnej jednotky (obchod. spol.)	100 % dcéra mesta

b2.

Obchodné meno konsolidovanej účtovnej jednotky	<i>Správa majetku Sered', s.r.o</i>
IČO	46439773
Sídlo konsolidovanej účtovnej jednotky	<i>Nám. republiky 1176/10, 92601 Sered'</i>
Dátum založenia/ vzniku konsolidovanej účtovnej jednotky	1.1.2012.
Podiel konsolidujúcej účtovnej jednotky mesta na základnom imaní, hlasovacích právach konsolidovanej účtovnej jednotky (obchod. spol.)	100 % dcéra mesta

3. Informácie o organizačnej štruktúre a hlavných predstaviteľoch konsolidujúcej účtovnej jednotky – materská ÚJ

Štatutárny orgán účtovnej jednotky :*Ing. Martin Tomčányi- primátor mesta*
 Zástupca štatutárneho orgánu : *Bc. Lubomír Veselický -zástupca primátora*
 Prednosta MsÚ: *Ing. Tibor Krajčovič*
 Konsolidovaný celok mal v roku 2013 priemerne 417 zamestnancov, z toho riadiacich pracovníkov 35.

4. Zmena konsolidovaného celku

V priebehu účtovného obdobia od 1. januára 2013 do 31.decembra 2013 bola zaznamenaná nasledovná zmena konsolidovaného celku :

V súlade s uznesením MsZ č. 107/2013 zo dňa 23.5.2013 bola VZN mesta č. 6 /2013 zrušená ku dňu 30.6.2013 Základná škola P.O. Hviezdoslava. Právnym nástupcom zrušenej Základnej školy Pavla Országha Hviezdoslava je Základná škola Jana Amosa Komenského, na ktorú prešli v súlade s osobitným predpisom aj práva a povinnosti z pracovnoprávných vzťahov a ďalšie právne vzťahy dňa 1.7.2013.

5. Informácie o výsledku hospodárenia z dôvodu predaja majetku medzi účtovnými jednotkami konsolidovaného celku MESTA SEREĎ.

V priebehu účtovného obdobia roku 2013 medzi účtovnými jednotkami konsolidovaného celku MESTO SEREĎ sa uskutočnil len predaj kníh (zásoby MESTA boli predané RO - Domu kultúry a obchodnej spoločnosti Správe majetku Sered' s.r.o). Uvedený predaj bol realizovaný bez zisku.

6. Informácie o účtovných zásadách a účtovných metódach

a) Dlhodobý nehmotný a dlhodobý hmotný majetok

- Pri oceňovaní majetku a záväzkov sa uplatňuje zásada opatrnosti. Za základ sa berú všetky riziká, straty a zníženia hodnoty, ktoré sa týkajú majetku a záväzkov a sú známe ku dňu zostavenia účtovnej závierky.
- Dlhodobý hmotný a nehmotný majetok obstaraný kúpou sa oceňuje obstarávacou cenou, ktorá zahrňuje cenu obstarania a náklady súvisiace s obstaraním (clo, prepravu, montáž, poisťné a pod.).
- Súčasťou obstarávacej ceny dlhodobého nehmotného a hmotného majetku nie sú úroky z úverov.
- Zľavy z ceny, ktorú poskytol dodávateľ k majetku sa účtuje ako zníženie nákladov za predaný alebo spotrebovaný majetok.
- Hodnota obstarávaného dlhodobého hmotného majetku, ktorý sa používa, sa trvalo zníži o oprávky, ktoré zodpovedajú výške opotrebenia majetku.
- O opravných položkách sa účtuje v prípade prechodného zníženia hodnoty majetku ku dňu, ku ktorému sa zostavuje účtovná závierka.
- Dlhodobý majetok vytvorený vlastnou činnosťou sa oceňuje vlastnými nákladmi, ktoré predstavujú všetky priame náklady vynaložené na výrobu alebo inú činnosť a všetky nepriame náklady vzťahujúce sa na výrobu alebo inú činnosť.
- Dlhodobý majetok nadobudnutý bezodplatným prevodom pri splynutí, zlúčení, rozdelení alebo pri prevode správy sa oceňuje cenou, v ktorej sa doteraz viedol v účtovníctve. Ak cenu nie je možné zistiť, oceňuje sa reprodukčnou obstarávacou cenou.
- Dlhodobý nehmotný a hmotný majetok obstaraný iným spôsobom (napr. bezodplatne nadobudnutý, delimitovaný, novo zistený opri inventarizácii) sa oceňuje reprodukčnou obstarávacou cenou t.j. cenou za ktorú by sa majetok obstaral v čase, keď sa o ňom účtuje.
- Dlhodobý majetok obstaraný zámenou sa oceňuje reálnou hodnotou.
- Dlhodobý majetok nadobudnutý prevodom správy sa oceňuje cenou, v ktorej sa doteraz viedol v účtovníctve.
- Dlhodobý nehmotný majetok a dlhodobý hmotný majetok odpisovaný sa odpisuje podľa odpisového plánu, ktorý bol zostavený na základe

predpokladanej doby jeho používania a predpokladaného priebehu jeho morálneho a fyzického opotrebenia. Účtovná jednotka odpisuje majetok na základe zákona č. 431/2002 Z.z. a účtuje o účtovných odpisoch.

b) Dlhodobý finančný majetok

Finančné investície, cenné papiere a majetkové účasti sa oceňujú obstarávacou cenou, vrátane nákladov súvisiacich s obstarávaním (provízie maklérom, poplatky burze).

c) Zásoby

- Nakupované zásoby sa oceňujú obstarávacou cenou, ktorá zahŕňa cenu obstarania vrátane nákladov súvisiacich s obstaraním ako napr. clo, dovozná prirážka, prepravné, provízia, poistné skonto a pod. Úroky z cudzích zdrojov nie sú súčasťou obstarávacej ceny. Nakupované zásoby sú oceňované váženým aritmetickým priemerom z obstarávacích cien.
- Zásoby vytvorené vlastnou činnosťou sa oceňujú vlastnými nákladmi t.j. priamymi nákladmi vynaloženými na tvorbu zásob ako aj časťou nepriamych nákladov, ktoré sa k tvorbe zásob vzťahujú.
- Zásoby obstarané zámenou sa oceňuje reálnou hodnotou.
- Toto ocenenie sa upravuje o zníženie hodnoty zásob.

d) Pohľadávky

- Pohľadávky pri ich vzniku sa oceňujú menovitou hodnotou.
- Pohľadávky pri odplatnom nadobudnutí alebo pohľadávky nadobudnuté vkladom do základného imania sa oceňujú obstarávacou cenou t.j. vrátane nákladov súvisiacich s obstarávaním.
- Opravná položka sa vytvára napr. k pohládkam po splatnosti a nedobytným pohládkam, kde existuje riziko nevykonalnosti pohládkov.

e) Finančné účty

Peňažné prostriedky a ceniny sa oceňujú menovitou hodnotou.

f) Náklady a príjmy budúcich období

Náklady budúcich období a príjmy budúcich období sú vykázané vo výške, ktorá je potrebná na dodržanie zásady vecnej a časovej súvislosti s účtovným obdobím.

g) Rezervy

Rezervy sú záväzky s neurčitým časovým vymedzením alebo výškou a oceňujú sa v očakávanej výške záväzku. V účtovnej závierke sa tvorili rezervy najmä na nevyfakturované dodávky a služby, mzdy za dovolenku zamestnancov vrátane sociálneho a zdravotného poistenia, súdne spory a podobne.

h) Záväzky

- Záväzky pri ich vzniku sa oceňujú menovitou hodnotou.
- Záväzky sa pri ich prevzatí oceňujú obstarávacou cenou.
- Ak sa pri inventarizácii zistí, že sumu záväzkov je iná ako ich výška v účtovníctve, uvedú sa záväzky v účtovníctve a v účtovnej závierke v tomto zistenom ocenení.

i) Výdavky budúcich období a výnosy budúcich období

- Výdavky budúcich období a výnosy budúcich období sú vykázané vo výške, ktorá je potrebná na dodržanie zásady vecnej a časovej súvislosti s účtovným obdobím.

j) Deriváty

- Deriváty sa pri nadobudnutí oceňujú cenou obstarania a ku dňu, ku ktorému sa zostavuje účtovná závierka, reálnou hodnotou.
- Zmeny reálnych hodnôt zabezpečovacích derivátov sa účtujú bez vplyvu na výsledok hospodárenia priamo do vlastného imania na účet 414.

k) Majetok a záväzky zabezpečené derivátmi

- Majetok a záväzky zabezpečené derivátmi sa oceňujú reálnou hodnotou.
- Zmeny reálnych hodnôt majetku a záväzkov zabezpečených derivátmi sa účtujú bez vplyvu na výsledok hospodárenia priamo do vlastného imania na účet 414.

l) *Cudzia mena*

- Majetok a záväzky vyjadrené v cudzej mene sa prepočítavajú na slovenskú menu euro výmenným kurzom určeným a vyhláseným Európskou centrálnou bankou alebo Národnou bankou Slovenska v deň predchádzajúci dňu uskutočnenia účtovného prípadu alebo v iný deň, ak to ustanovuje osobitný predpis, resp., v deň, ku ktorému sa zostavuje účtovná závierka.

m) *Výnosy*

- Tržby za vlastné výkony a tovar neobsahujú daň z pridanej hodnoty. Sú tiež znížené o zľavy a zrážky (rabaty, bonusy, skontá, dobropisy a pod.) bez ohľadu na to, či zákazník mal vopred na zľavu nárok, alebo či ide o dodatočne uznanú zľavu. Tržby sú účtované ku dňu splnenia dodávky alebo služby.
- O výnosoch z poplatkov sa účtuje v časovej a vecnej súvislosti s vyrubeníím poplatkov (ak je účtovná jednotka výbercom poplatkov).

Čl. II

INFORMÁCIE O METÓDACH A POSTUPOCH KONSOLIDÁCIE

Konsolidovaná účtovná závierka konsolidovaného celku MESTO SEREĎ bola zostavená v súlade so zákonom č. 431/2002 Z.z. o účtovníctve v znení neskorších predpisov v súlade s opatrením Ministerstva financií SR zo dňa 17. decembra 2008 č. MF/27526/2008 - 31, ktorým sa ustanovujú podrobnosti o metódach a postupoch konsolidácie vo verejnej správe a podrobnosti o usporiadaní a označovaní položiek konsolidovanej účtovnej závierky vo verejnej správe.

Konsolidovaný celok *Mesta Sered'* zahŕňa okrem materskej účtovnej jednotky 7 rozpočtových organizácií, 2 spoločností s r. o.; ich identifikačné údaje sa nachádzajú v úvode.

1. **Informácie o použitých metódach konsolidácie**

Konsolidovaná účtovná závierka MESTA SEREĎ obsahuje:

- konsolidovanú súvahu
- konsolidovaný výkaz ziskov a strát
- Poznámky

Konsolidované účtovné jednotky (obchodné spoločnosti) boli zahrnuté do konsolidovanej účtovnej závierky konsolidovaného celku MESTO SEREĎ metódou konsolidácie uvedenej v nasledujúcom prehľade:

Zahrnutie konsolidovaných účtovných jednotiek do konsolidovanej účtovnej závierky

Názov resp. obchodné meno konsolidovanej účtovnej jednotky	Metóda úplnej konsolidácie	Metóda podielovej konsolidácie	Metóda vlastného imania
Konsolidovaná účtovná jednotka ZŠ J. A. Komenského	áno		
Konsolidovaná účtovná jednotka ZŠ J.Fándlyho	áno		
Konsolidovaná účtovná jednotka ZŠ P.O.Hviezdoslava	áno		
Konsolidovaná účtovná jednotka Základná umelecká škola Jána Fišera - Kvetóna	áno		
Konsolidovaná účtovná jednotka MŠ Komenského	áno		
Konsolidovaná účtovná jednotka MŠ D. Štúra	áno		
Konsolidovaná účtovná jednotka Domu kultúry	áno		
Konsolidovaná účtovná jednotka Mestský bytový podnik s.r.o	áno		
Konsolidovaná účtovná jednotka Správa majetku Sereď, s.r.o.	áno		

Metóda úplnej konsolidácie bola použitá pri všetkých dcérskych účtovných jednotkách.

Moment prvej konsolidácie kapitálu :

- Pri rozpočtových organizáciách je to deň ich zriadenia.
- Pri obchodných spoločnostiach je to deň obstarania podielov.

2. Goodwill

- Goodwill nevzniká pri konsolidovanej účtovnej jednotke, ktorou je rozpočtová organizácia.
- Goodwill vzniká pri kúpe už existujúcej konsolidovanej účtovnej jednotky, ktorou je obchodná spoločnosť.
- Goodwill sa odpisuje do 5 rokov.
- V konsolidovanej účtovnej závierke MESTA Sereď nebol k 31.12.2013 vykázaný goodwill.

3. Konsolidácia medzivýsledku

Medzivýsledok z predaja dlhodobého hmotného majetku, dlhodobého nehmotného majetku a zásob v rámci konsolidovaného celku MESTO SEREĎ nevznikol nakoľko v sledovanom období bol uskutočnený medzi materskou účtovnou jednotkou a dcérskou účtovnou jednotkou – Domom kultúry, Správa majetku Sered' s.r.o. len predaj zásob (kníh). Uvedený predaj bol realizovaný bez zisku.

Čl. III

INFORMÁCIE O ÚDAJOCH NA STRANE AKTÍV A PASÍV

Informácie o údajoch na strane aktív a pasív sú uvedené v tabuľkových prílohách .

Konsolidovaný celok MESTA SEREĎ

- a) neposkytol k 31.12.2013 záruky tretím stranám
- b) neposkytol ručenia

Čl. IV

SKUTOČNOSTI, KTORÉ NASTALI PO DNI, KU KTORÉMU SA ZOSTAVUJE ÚČTOVNÁ ZÁVIERKA, DO DŇA JEJ ZOSTOVENIA

Dňa 12.11.2013 bola uznesením MsZ v Seredi č. 220/2013 založená obchodná spoločnosť Naša domová správa s.r.o. so sídlom Legionárska 1127, Sered' s 85 % majetkovou účasťou Mestský bytový podnik Sered' spol. s r. o a 15 % majetkovou účasťou Mesto Sered' . Mestom splatený základný vklad do tejto novozriadenej obchodnej spoločnosti bol v roku 2013 v čiastke 750 € Spoločnosť je zapísaná v Obchodnom registri odo dňa 1.1.2014.

Okrem uvedenej skutočnosti po 31. decembri 2013 nenastali také udalosti, ktoré by si vyžadovali zverejnenie alebo vykázanie v konsolidovanej účtovnej závierke za rok 2013.

Sered', 19.6.2014

Spracovali: Milada Kušnírová
Ingrid Dvorská
Ing. Eva Florišová

Čl. I Všeobecné údaje

- (1) Názov konsolidujúcej účtovnej jednotky verejnej správy a sídlo konsolidujúcej účtovnej jednotky verejnej správy, dátum jej vzniku, názvy a sídla konsolidovaných účtovných jednotiek verejnej správy s uvedením vplyvu a podielu na základnom imaní týchto účtovných jednotiek, hlasovacích právach alebo inom spôsobe ovládania.
- (2) Priemerný počet zamestnancov počas účtovného obdobia konsolidovaného celku verejnej správy ku dňu, ku ktorému sa zostavuje konsolidovaná účtovná závierka účtovnej jednotky verejnej správy, z toho počet vedúcich zamestnancov.
- (3) Názov konsolidujúcej účtovnej jednotky verejnej správy a sídlo konsolidujúcej účtovnej jednotky verejnej správy, ktorá zostavuje konsolidovanú účtovnú závierku za tú skupinu účtovných jednotiek konsolidovaného celku verejnej správy, ktorého súčasťou je aj vykazujúca účtovná jednotka; uvádza sa aj názov konsolidujúcej účtovnej jednotky verejnej správy a sídlo účtovnej jednotky, ktorá je bezprostredne konsolidujúcou účtovnou jednotkou.
- (4) Názvy a sídla účtovných jednotiek, v ktorých má konsolidujúca účtovná jednotka podiely, ktoré nespĺňajú podmienky na zahrnutie do konsolidovaného celku verejnej správy s odôvodnením tohto nezahrnutia.
- (5) Výška podielov na výsledku hospodárenia konsolidovaných účtovných jednotiek verejnej správy, ktoré konsolidujúca účtovná jednotka ovláda alebo vykonáva v nich podstatný vplyv, nadobudnuté konsolidujúcou účtovnou jednotkou verejnej správy v priebehu účtovného obdobia.
- (6) Dosaiahnutý kladný výsledok hospodárenia alebo záporný výsledok hospodárenia z dôvodu predaja majetku medzi účtovnými jednotkami konsolidovaného celku verejnej správy, osobitne za jednotlivé účtovné jednotky.
- (7) Metódy oceňovania použité pri ocenení jednotlivých položiek konsolidovanej účtovnej závierky účtovnej jednotky verejnej správy.

Čl. II Informácie o metódach a postupoch konsolidácie

Metódy a postupy konsolidácie, pričom sa uvádza

a) pri metóde úplnej konsolidácie a metóde podielovej konsolidácie

1. použitá metóda konsolidácie kapitálu,
2. odôvodnenie súčasného použitia oboch metód konsolidácie kapitálu (§ 5 a 6),
3. deň, ku ktorému sa vykonáva prvá konsolidácia kapitálu,
4. informácia o aktivácii goodwillu, jeho odpisovaní, vysporiadaní s kapitálovými fondmi alebo fondmi tvorenými zo ziskov alebo o vzájomnom vysporiadaní goodwillu a záporného goodwillu,
5. informácia o vysporiadaní záporného goodwillu s nepriaznivými výsledkami hospodárenia dcérskej spoločnosti, s kapitálovými fondmi alebo fondmi tvorenými zo zisku alebo o vzájomnom vysporiadaní goodwillu a záporného goodwillu,
6. odôvodnenie neuskutočnenia konsolidácie medzivýsledku,
7. členenie podielov iných účtovných jednotiek,

b) pri metóde vlastného imania

1. deň, ku ktorému sa vykonáva prvá konsolidácia,
2. informácia o vysporiadaní goodwillu s kapitálovými fondmi alebo fondmi tvorenými zo zisku,
3. suma goodwillu alebo záporného goodwillu pri prvej konsolidácii,
4. odôvodnenie neuskutočnenia konsolidácie medzivýsledku.

Čl. III
Informácie o údajoch aktív a pasív

Obsahuje informácie za bežné účtovné obdobie a bezprostredne predchádzajúce účtovné obdobie o

- a) konsolidovanom celku verejnej správy,
- b) prehľade o pohybe vlastného imania,
- c) prehľade o pohybe rezerv,
- d) prehľade o pohybe dlhodobého majetku,
- e) dlhodobom finančnom majetku,
- f) zásobách,
- g) transferoch,
- h) dlhodobých pohľadávkach,
- i) krátkodobých pohľadávkach,
- j) finančných účtoch,
- k) poskytnutých finančných výpomociach,
- l) časovom rozlíšení na strane aktív,
- m) dlhodobých záväzkoch,
- n) krátkodobých záväzkoch,
- o) vydaných dlhopisoch,
- p) bankových úveroch a návratných výpomociach,
- q) časovom rozlíšení na strane pasív,
- r) nákladoch,
- s) výnosoch,
- t) predaji zásob v účtovných jednotkách zahrnutých do konsolidovaného celku verejnej správy,
- u) ďalších potrebných údajoch.

Tabuľka č.1 - Údaje o konsolidovanom celku

Názov účtovnej jednotky	IČO	Druh vzťahu	Právna forma	Druh vlastníctva	Podiel na vlastnom imaní (%)	Podiel na hlasovacích právach (%)	Konsolidovaný podiel (%)	Súčasťou súhrnného celku	
								odo dňa	do dňa
Mesto Sereď	00306169	Materská UJ	Obec (obecný úrad), mesto (mestský úrad)	Vlastníctvo územnej samosprávy	0,000000	0,000000	0,000000		
Dom kultúry	31871798	Dcérska UJ	Rozpočtová organizácia	Vlastníctvo územnej samosprávy	0,000000	0,000000	0,000000		
Mestský bytový podnik Sereď, spol. s r.o.	34138561	Dcérska UJ	Spoločnosť s ručením obmedzeným	Vlastníctvo územnej samosprávy	100,000000	100,000000	0,000000	19.01.1996	
Základná škola J.A.Komenského	37836706	Dcérska UJ	Rozpočtová organizácia	Vlastníctvo územnej samosprávy	0,000000	0,000000	0,000000		
Materská škola	37839993	Dcérska UJ	Rozpočtová organizácia	Vlastníctvo územnej samosprávy	0,000000	0,000000	0,000000		
Správa majetku Sereď s.r.o.	46439773	Dcérska UJ	Spoločnosť s ručením obmedzeným	Vlastníctvo územnej samosprávy	100,000000	100,000000	0,000000		
Základná škola P.O.Hviezdoslava	37836731	Dcérska UJ	Rozpočtová organizácia	Vlastníctvo územnej samosprávy	0,000000	0,000000	0,000000		
Základná škola J. Fándlyho	37839918	Dcérska UJ	Rozpočtová organizácia	Vlastníctvo územnej samosprávy	0,000000	0,000000	0,000000		
Materská škola	37839977	Dcérska UJ	Rozpočtová organizácia	Vlastníctvo územnej samosprávy	0,000000	0,000000	0,000000		
Základná umelecká škola J.F.Kvetoňa	37836757	Dcérska UJ	Rozpočtová organizácia	Vlastníctvo územnej samosprávy	0,000000	0,000000	0,000000		

a	b	1	2	3	4	5	6	7	8	9	10	11	12	13	14	15	16	17	18	19
Aktívované náklady na vývoj	01	0,00	0,00	0,00	0,00	0,00	0,00	0,00	0,00	0,00	0,00	0,00	0,00	0,00	0,00	0,00	0,00	0,00	0,00	0,00
Softvér	02	23 607,28	4 990,00	0,00	0,00	28 597,28	17 138,02	2 463,96	0,00	0,00	19 601,98	0,00	0,00	0,00	0,00	0,00	6 469,26	8 995,30		
Oceniteľné práva	03	5 292,00	5 053,41	0,00	0,00	10 345,41	2 553,00	6 385,41	0,00	0,00	8 938,41	0,00	0,00	0,00	0,00	0,00	2 739,00	1 407,00		
Goodwill alebo záporný goodwill z konsolidácie kapitálu	04	0,00	0,00	0,00	0,00	0,00	0,00	0,00	0,00	0,00	0,00	0,00	0,00	0,00	0,00	0,00	0,00	0,00		
Drobný dlhodobý nehmotný majetok	05	33 563,59	0,00	11 096,04	0,00	22 467,55	33 563,59	0,00	11 096,04	0,00	22 467,55	0,00	0,00	0,00	0,00	0,00	0,00	0,00	0,00	
Ostatný dlhodobý nehmotný majetok	06	89 664,59	60 959,26	0,00	0,00	150 623,85	89 320,59	22 932,32	0,00	0,00	112 252,91	0,00	0,00	0,00	0,00	0,00	344,00	38 370,94		
Obstaranie dlhodobého nehmotného majetku	07	10 355,60	16 590,00	4 990,00	0,00	21 935,60	0,00	0,00	0,00	0,00	0,00	0,00	0,00	0,00	0,00	0,00	10 355,60	21 955,60		
Poskytnuté preddávky na dlhodobý nehmotný majetok	08	0,00	0,00	0,00	0,00	0,00	0,00	0,00	0,00	0,00	0,00	0,00	0,00	0,00	0,00	0,00	0,00	0,00		
Dlhodobý nehmotný majetok spolu (súčet: r. 01 až 08)	09	162 483,06	87 592,67	16 086,04	0,00	233 989,69	142 575,20	31 781,69	11 096,04	0,00	163 260,85	0,00	0,00	0,00	0,00	0,00	0,00	19 907,86	70 728,84	
Pozemky	10	3 774 168,78	69 271,63	204 487,28	0,00	3 638 953,13	0,00	0,00	0,00	0,00	0,00	0,00	0,00	0,00	0,00	0,00	3 774 168,78	3 638 953,13		
Umelecké diela a zbierky	11	172 608,36	0,00	0,00	0,00	172 608,36	0,00	0,00	0,00	0,00	0,00	0,00	0,00	0,00	0,00	0,00	172 608,36	172 608,36		
Predmety z drahých kovov	12	0,00	0,00	0,00	0,00	0,00	0,00	0,00	0,00	0,00	0,00	0,00	0,00	0,00	0,00	0,00	0,00	0,00		
Savby	13	8 983 262,61	10 046 663,41	8 315 243,45	0,00	16 714 682,57	4 658 209,48	8 041 272,40	6 789 770,61	0,00	5 909 711,27	0,00	0,00	0,00	0,00	0,00	30 325 053,13	30 804 971,30		
Samostatné hmotné veci a súbory hmotných vecí	14	3 907 246,79	951 806,45	126 934,92	0,00	4 732 118,32	3 606 084,56	289 156,26	79 982,62	0,00	3 815 258,20	0,00	0,00	0,00	0,00	0,00	301 162,23	916 860,12		
Dopravné prostriedky	15	91 274,42	0,00	0,00	0,00	91 274,42	63 191,46	9 876,00	0,00	0,00	73 067,46	0,00	0,00	0,00	0,00	0,00	28 082,96	18 206,96		
Pestovateľské celky trvalých porastov	16	0,00	0,00	0,00	0,00	0,00	0,00	0,00	0,00	0,00	0,00	0,00	0,00	0,00	0,00	0,00	0,00	0,00		
Základné stádo a ťažné zvieratá	17	0,00	0,00	0,00	0,00	0,00	0,00	0,00	0,00	0,00	0,00	0,00	0,00	0,00	0,00	0,00	0,00	0,00		
Drobný dlhodobý hmotný majetok	18	313 121,67	1 600,00	14 294,18	0,00	300 427,49	311 949,99	380,00	14 294,18	0,00	298 035,81	0,00	0,00	0,00	0,00	0,00	1 171,68	2 391,68		
Ostatný dlhodobý hmotný majetok	19	133 241,15	18 057,90	0,00	0,00	151 299,05	4 070,00	8 871,00	0,00	0,00	12 941,00	0,00	0,00	0,00	0,00	0,00	129 171,15	138 358,05		
Obstaranie dlhodobého hmotného majetku	20	3 061 055,05	3 490 828,71	4 841 947,71	- 335 971,16	1 373 964,89	0,00	0,00	0,00	0,00	0,00	0,00	50 000,00	0,00	0,00	50 000,00	3 061 055,05	1 323 964,89		
Poskytnuté preddávky na dlhodobý hmotný majetok	21	0,00	0,00	0,00	0,00	335 971,16	0,00	0,00	0,00	0,00	0,00	0,00	0,00	0,00	0,00	0,00	0,00	335 971,16		

Dlhodobý hmotný majetok spolu (záčet r. 10 až 21)	22	46 435 978,83	14 578 228,10	13 502 907,54	0,00	7 511 299,59	18 643 505,49	8 349 555,66	6 884 047,41	0,00	109 013,74	0,00	50 000,00	0,00	0,00	50 000,00	27 792 473,34	27 352 285,65
Podielové cenné papiere a podiely v dcérskej účtovnej jednotke	23	0,00	0,00	0,00	0,00	0,00	0,00	0,00	0,00	0,00	0,00	0,00	0,00	0,00	0,00	0,00	0,00	0,00
Podielové cenné papiere a podiely v spoločnosti s podstatným vplyvom	24	0,00	0,00	0,00	0,00	0,00	0,00	0,00	0,00	0,00	0,00	0,00	0,00	0,00	0,00	0,00	0,00	0,00
Realizovateľné cenné papiere a podiely	25	0,00	0,00	0,00	0,00	3 283 353,94	0,00	0,00	0,00	0,00	0,00	0,00	0,00	0,00	0,00	0,00	0,00	3 283 353,94
Dlhové cenné papiere držané do splatnosti	26	0,00	0,00	0,00	0,00	0,00	0,00	0,00	0,00	0,00	0,00	0,00	0,00	0,00	0,00	0,00	0,00	0,00
Prážičky účtovnej jednotky v konsolidovanom celku	27	0,00	0,00	0,00	0,00	0,00	0,00	0,00	0,00	0,00	0,00	0,00	0,00	0,00	0,00	0,00	0,00	0,00
Ostatné požičky	28	0,00	0,00	0,00	0,00	0,00	0,00	0,00	0,00	0,00	0,00	0,00	0,00	0,00	0,00	0,00	0,00	0,00
Ostatný dlhodobý finančný majetok	29	3 283 353,94	0,00	0,00	3 283 353,94	0,00	0,00	0,00	0,00	0,00	0,00	0,00	0,00	0,00	0,00	0,00	3 283 353,94	0,00
Obsazovanie dlhodobého finančného majetku	30	0,00	750,00	0,00	0,00	750,00	0,00	0,00	0,00	0,00	0,00	0,00	0,00	0,00	0,00	0,00	0,00	750,00
Dlhodobý finančný majetok spolu (záčet r. 23 až 30)	31	3 283 353,94	750,00	0,00	0,00	3 284 103,94	0,00	0,00	0,00	0,00	0,00	0,00	0,00	0,00	0,00	0,00	3 283 353,94	3 284 103,94
Neobežný majetok spolu (r. 09 + r. 22 + r. 31)	32	49 881 815,83	4 666 570,77	3 518 993,58	0,00	1 029 393,02	18 786 080,69	8 381 337,35	6 895 143,45	0,00	272 274,59	0,00	50 000,00	0,00	0,00	50 000,00	1 095 735,14	80 707 118,43

Tabuľka č. 3 - Majetkové podiely (podielové cenné papiere a podiely v dcérskej účtovnej jednotke a v spoločnosti s podstatným vplyvom)

Druh cenného papiera	Názov účtovnej jednotky	Právna forma	Podiel na ZI (v %)	Základné imanie	Podiel na hlasovacích právach (v %)	Hodnota podielu k 31.12. bežného účtovného obdobia	Hodnota podielu k 31.12. bezprostredne predchádzajúceho účtovného obdobia	Hodnota vlastného imania k 31.12. bežného účtovného obdobia	Hodnota vlastného imania k 31.12. bezprostredne predchádzajúceho účtovného obdobia
3	1	2	3	4	5	6	7	8	9
Spolu				0,00		0,00	0,00	0,00	0,00

Tabuľka č. 4 - Realizovateľné cenné papiere

Druh cenného papiera	Názov účtovnej jednotky	Právna forma	Podiel na ZI (v %)	Základné imanie	Podiel na hlasovacích právach (v %)	Hodnota podielu k 31.12. bežného účtovného obdobia	Hodnota podielu k 31.12. bezprostredne predchádzajúceho účtovného obdobia
a	1	2	3	4	5	6	7
Dlhodobé dlhové cenné papiere	Západoslovenská vodárska spoločnosť Nitra	Akciová spoločnosť	1,910000	176 033 653,04	0,000000	3 283 353,94	0,00
Spolu				176 033 653,04		3 283 353,94	0,00

Tabuľka č. 5 - Dlhové cenné papiere

Názov emitenta	Druh cenného papiera	Mena	Výnos v %	Dátum splatnosti	Hodnota k 31.12. bežného účtovného obdobia	Hodnota k 31.12. bezprostredne predchádzajúceho účtovného obdobia	Menovitá hodnota k 31.12. bežného účtovného obdobia	Výnosový úrok za bežné účtovné obdobie
a	1	2	3	4	5	6	7	8

Tabuľka č. 6 - Dlhodobé pôžičky (pôžičky účtovnej jednotke v konsolidovanom celku, ostatné pôžičky)

Názov dlžníka	Mena	Výnos v %	Dátum splatnosti	Hodnota k 31.12. bežného účtovného obdobia	Hodnota k 31.12. bezprostredne predchádzajúceho účtovného obdobia	Výška istiny k 31.12. bežného účtovného obdobia	Výnosový úrok za bežné účtovné obdobie
a	1	2	3	4	5	6	7
Spolu				0,00	0,00	0,00	0,00

Tabuľka č. 7 - Vývoj opravnej položky k zásobám

Číslo účtu	Názov účtu	Hodnota opravnej položky k 31. 12. bezprostredne predchádzajúceho účtovného obdobia	Tvorba	Zníženie	Zrušenie	Hodnota opravnej položky k 31. 12. bežného účtovného obdobia
a		1	2	3	4	5
b						
Spolu		0,00	0,00	0,00	0,00	0,00

Tabuľka č. 8 - Vývoj opravnej položky k pohľadávkam

Číslo účtu	Názov účtu	Hodnota opravnej položky k 31. 12. bezprostredne predchádzajúceho účtovného obdobia	Tvorba	Zníženie	Zrušenie	Hodnota opravnej položky k 31. 12. bežného účtovného obdobia
a		1	2	3	4	5
311	Odberatelia	452,00	2 241,00	0,00	0,00	2 693,00
378	Iné pohľadávky	2 197,00	60 343,00	0,00	0,00	62 540,00
318	Pohľadávky z nedaňových príjmov obcí a vyšších územných celkov a rozpočtových organizácií zriadených obcou a vyšším územným celkom	17 126,48	7 875,51	0,00	11 617,87	13 384,12
319	Pohľadávky z daňových príjmov obcí a vyšších územných celkov	0,00	80 358,09	0,00	0,00	80 358,09
Spolu		19 775,48	150 817,60	0,00	11 617,87	158 975,21

Tabuľka č. 9 - Pohľadávky podľa doby splatnosti

Pohľadávky podľa doby splatnosti	číslo riadku	Hodnota k 31.12. bežného účtovného predchádzajúce	Hodnota ku 31.12. bezprostredne predchádzajúce

a	b	obdobia		ho účtovného obdobia
		1	2	
Pohľadávky v lehote splatnosti v tom:	01	528 947,13		2 403 131,94
Pohľadávky so zostatkovou dobou splatnosti do jedného roka vrátane	02	528 947,13		2 403 131,94
Pohľadávky so zostatkovou dobou splatnosti od jedného do piatich rokov vrátane	03	0,00	0,00	0,00
Pohľadávky so zostatkovou dobou splatnosti dlhšou ako päť rokov	04	0,00	0,00	0,00
Pohľadávky po lehote splatnosti	05	73 717,31		0,00
Spolu (súčet r. 01 + 05)	06	602 664,44		2 403 131,94

Tabuľka č. 10 - Časové rozlíšenie na strane aktív - náklady budúcich období

Náklady budúcich období	Hodnota k 31.12. bezprostredne predchádzajúceho účtovného obdobia	Hodnota k 31.12. bežného účtovného obdobia
nájomné	0,00	0,00
náklady z budúceho odvodu príjmov RO	0,00	0,00
nájomné reklamných plôch, vysielacieho času, inzertného priestoru	0,00	0,00
predplatné	0,00	74,37
predplatné poisťné	30 770,06	16 981,84
ostatné	0,00	810,07
Spolu	30 770,06	17 866,28

Tabuľka č. 11 - Časové rozlíšenie na strane aktív - príjmy budúcich období

Príjmy budúcich období	Hodnota k 31.12. bezprostredne	Hodnota k 31.12. bežného

a	b	c	1	2	3	4	5	6	7
Dlhodobý	Prima banka Slovensko	Investičný	EUR	3-mesačný EURIBOR 3,970000	11.12.2020	0,00	0,00	723 450,00	0,00
Krátkodobý	Československá obchodná banka, a.s.	Prevádzkový	EUR	1-mesačný EURIBOR 2,900000	31.01.2014	0,00	0,00	169 226,00	0,00
Krátkodobý	Prima banka Slovensko	Investičný	EUR	3-mesačný EURIBOR 3,970000	11.12.2013	0,00	0,00	122 279,94	0,00
Spolu						0,00	0,00	1 014 955,94	0,00

Tabuľka č. 17 - Časové rozlíšenie na strane pasív - Výdavky budúcich období

Výdavky budúcich období	Hodnota k 31.12. bezprostredne predchádzajúceho účtovného obdobia	Hodnota k 31.12. bežného účtovného obdobia
a	1	2
nájomné	0,00	0,00
ostatné	91,45	25 179,86
Spolu	91,45	25 179,86

Tabuľka č. 18 - Časové rozlíšenie na strane pasív - Výnosy budúcich období

Výnosy budúcich období	Hodnota k 31.12. bezprostredne	Hodnota k 31.12. bežného

	predchádzajúceho účtovného obdobia		účtovného obdobia	
	1	2	1	2
a				
Nájomné	0,00	13 166,91		
Predplatné	0,00	0,00		
Výnosy z budúceho odvodu príjmov RO	0,00	0,00		
Zaplatené paušály	0,00	0,00		
Zostatky v súvislosti s emisnými kvótami	0,00	0,00		
Transfery	0,00	33 534,39		
Ostatné	7 970 734,03	7 209 135,26		
Spolu	7 970 734,03	7 255 836,56		

Tabuľka č. 19 - Náklady na služby

Náklady na služby	Hlavná činnosť			Podnikateľská činnosť	Spolu k 31. 12. bežného účtovného obdobia
	1	2	3		
a					
Nákup licencií a licenčné poplatky	0,00	0,00	0,00		0,00
Doprava, preprava	0,00	0,00	0,00		0,00
Prenájom (lízing)	0,00	0,00	0,00		0,00
Nájomné - budovy, objekty alebo ich časti	0,00	45 188,00	45 188,00		45 188,00
Nájomné - dopravné prostriedky	0,00	0,00	0,00		0,00
Nájomné - iné	0,00	0,00	0,00		0,00
Právne, ekonomické a iné poradenstvo	2 432,45	11 900,00	11 900,00		14 332,45
Náklady na audit	2 392,00	3 850,00	3 850,00		6 242,00

Poradenstvo - hardware, software	0,00	995,00	995,00
Propagácia, reklama, inzercia	0,00	0,00	0,00
Školenia, kurzy, semináre, porady, konferencie, sympózia	0,00	1 067,00	1 067,00
Administratívne/Režijné náklady	0,00	0,00	0,00
Strážna služba	0,00	0,00	0,00
Telekomunikačné služby	0,00	1 878,00	1 878,00
Štúdie, expertízy, posudky	0,00	10 387,00	10 387,00
Konkurzy a súťaže	0,00	0,00	0,00
Spotreba poštových známok a poštové služby hradené hotovosťne	0,00	280,00	280,00
Ostatné poštové služby	0,00	161,00	161,00
Iné služby	1 033 536,32	100 571,72	1 134 108,04
Spolu	1 038 360,77	176 277,72	1 214 638,49

Tabuľka č. 20 - Ostatné náklady na prevádzkovú činnosť

Ostatné náklady na prevádzkovú činnosť	Hlavná činnosť	Podnikateľská činnosť	Spolu k 31. 12. bežného účtovného obdobia
a	1	2	3
Náhrady zo zodpovednosti za spôsobené škody	0,00	0,00	0,00
Náhrady cestovných nákladov iným než vlastným zamestnancom	0,00	0,00	0,00
Náhrada mzdy a plátov iným než vlastným zamestnancom	0,00	0,00	0,00
Odmeny a príspevky iným než vlastným zamestnancom (poslancom, členom komisií a podobne)	0,00	0,00	0,00
Členské príspevky	0,00	0,00	0,00
Iné	44 297,10	29 671,31	73 968,41

Spolu	44 297,10	29 671,31	73 968,41
-------	-----------	-----------	-----------

Tabuľka č. 21 - Ostatné finančné náklady

Ostatné finančné náklady	Hlavná činnosť	Podnikateľská činnosť	Spolu k 31. 12. bežného účtovného obdobia
a	1	2	3
Poistenie nehnuteľností	0,00	0,00	0,00
Poistenie dopravných prostriedkov	0,00	0,00	0,00
Ostatné poistenie	0,00	0,00	0,00
Bankové výdavky/poplatky	0,00	3 528,72	3 528,72
Ostatné finančné náklady	22 696,68	0,00	22 696,68
Spolu	22 696,68	3 528,72	26 225,40

Tabuľka č. 22 - Ostatné výnosy z prevádzkovej činnosti

Ostatné výnosy z prevádzkovej činnosti	Hlavná činnosť	Podnikateľská činnosť	Spolu k 31. 12. bežného účtovného obdobia
a	1	2	3
Dobropisy, refundácie nákladov minulého účtovného obdobia	0,00	0,00	0,00
Výnosy z prenájmu	0,00	0,00	0,00
Poistné plnenia	0,00	0,00	0,00
Inventúrne prebytky	0,00	0,00	0,00
Náhrada za škodu	4 520,64	0,00	4 520,64
Ostatné	342 390,89	22 582,67	364 973,56
Spolu	346 911,53	22 582,67	369 494,20

Tabuľka č. 23 - Informácie o iných aktívach a iných pasívach

Iné aktíva a iné pasíva	Číslo riadku	Hodnota
a	b	1
Budúce právo zo servisných zmlúv, poisťných zmlúv, koncesionárskych zmlúv, licenčných zmlúv	01	0,00
Ostatné iné aktíva	02	0,00
Závazky z poskytnutých záruk	03	0,00
Závazky z existujúcich alebo hroziacich súdnych sporov	04	0,00
Závazky zo všeobecne záväzných právnych predpisov	05	0,00
Závazky z ručenia	06	0,00
Závazky súvisiace s odstránením znečistenia životného prostredia a environmentálnych záťaží	07	0,00
Ostatné iné pasíva	08	0,00
Povinnosti z devízových termínovaných obchodov a iných finančných derivátov	09	0,00
Povinnosti z opčných obchodov	10	0,00
Zákonná alebo zmluvná povinnosť odobrať určité produkty, napríklad z dodávateľských zmlúv alebo odberateľských zmlúv	11	0,00
Povinnosti z finančného prenájomu, nájomných zmlúv, servisných zmlúv, poisťných zmlúv, koncesionárskych zmlúv, licenčných zmlúv a podobných zmlúv	12	3 451,50
Iné povinnosti	13	0,00

Tabuľka č. 24 - Zoznam nehnuteľných kultúrnych pamiatok spravovaných účtovnou jednotkou

Nehnuteľná kultúrna pamiatka	Správca nehnuteľnej kultúrnej pamiatky	Inventárne číslo	Hodnota
a	1	2	3
technické zhodnotenie budovy s.č. 1/1 + areál (kaštieľ a park)	Mesto Sered'	1/2012	21 416,50

bastión kaštiel'a	Mesto Sered'	296/2012	28 527,04
TZ-bastión kaštiel'a-svietidlá 16 ks + projekt k dielu	Mesto Sered'	409/2013	8 836,29
TZ-bastión kaštiel'a svietidlá 16 ks + PD	Mesto Sered'	433/2013	941,27
budova s.č. 1/1 + areál kaštiel'a a park	Mesto Sered'	4489/1997	338 219,69
TZ-bastiónu kaštiel'a-podlaha v kazemate 256 m2	Mesto Sered'	480/2013	9 876,00
TZ budovy bastión v areáli kaštiel'a (schodiko a rampa)	Mesto Sered'	699/2013	5 124,00
oplotenie parku okolo kaštiel'a	Mesto Sered'	282/2012	8 960,00
chodník v areáli kaštiel'a	Mesto Sered'	444/2013	26 901,74
brána a oplotenie do kaštiel'a a amfit.	Mesto Sered'	574/2013	7 591,03
komunikácia prístupová ku kaštiel'iu a amfit. + projekty	Mesto Sered'	575/2013	36 938,44
chodník v areáli kaštiel'a (náučný 183 m)	Mesto Sered'	612/2013	7 088,02
Spolu			500 440,02

Tabuľka č. 25 - Iné právnické osoby, ktoré účtovná jednotka založila, majetkovo vstúpila do nich alebo ich financuje

Názov právnickej osoby	IČO	Právnická osoba je súčasťou verejného sektora (áno/nie)	Právna forma	Sídlo	Výška finančných prostriedkov poskytnutých subjektu za bežné účtovné obdobie