

ProTech Service, s.r.o., Ku Surdoku 35, 080 01Prešov

**VÝROČNÁ SPRÁVA
2013**

Obsah

Identifikačné údaje	3
História spoločnosti	4
Predmet podnikania	5
Organizačná štruktúra	6
Finančné ukazovatele Návrh na rozdelenie zisku	7
Predpoklad budúceho vývoja	8

Prílohy:

Správa nezávislého auditora
Súvaha k 31.12.2013
Výkaz ziskov a strát k 31.12.2013
Poznámky k účtovnej závierke k 31.12.2013
Dodatok správy nezávislého auditora

Identifikačné údaje

Obchodný názov: ProTech Service, s.r.o.
Sídlo: Ku Surdoku 35 , 080 01 Prešov
Právna forma: Spoločnosť s ručením obmedzeným / s.r.o. /
Predmet činnosti: Výroba náradia
Riaditeľ: Ing.Miroslav PAĽO
IČO: 36 477 770
DIČ: 2020009288
IČ DPH: SK20200009288
E-mail : commerc@commercservice.sk
http: www.commercservice.sk

Dátum založenia: 10.01.2002
Základné imanie: 6 640,00 EUR

Spoločníci:

Do roku 2003 bola firma vo vlastníctve zakladateľov – Ing. Vincenta Paľa a Ing. Miroslava Paľa. V roku 2003 boli valným zhromaždením odsúhlasené a vykonané prevody vlastníckych podielov a za spoločníka firmy doplnený Ing. Rastislav Paľo.

Riaditeľom spoločnosti aj po uvedených zmenách je Ing. Vincent Paľo. Ing. Miroslav Paľo ako spoločník – vedie marketingové a obchodné činnosti firmy so zameraním na rozvoj nových programov a riadenie vlastnej produkcie nástrojov.

Ing. Rastislav Paľo ako spoločník – riadi prevádzkové činnosti, správu majetku spoločnosti, prevádzku výroby a servisu nástrojov.

Štatutárny orgán: - konateľ Ing. Vincent Paľo
- konateľ Ing. Miroslav Paľo
- konateľ Ing. Rastislav Paľo

Konanie v mene spoločnosti - spoločnosť navonok zastupujú a za spoločnosť sa podpisujú konatelia samostatne.

História spoločnosti

Spoločnosť vznikla v roku 2002 s cieľom poskytovania profesionálnych služieb v oblasti ostrenia štandardných a špeciálnych nástrojov v strojárskom a drevárskom priemysle. Založenie firmy bolo reakciou na požiadavky a zhodnotenie skutočného stavu a vývoja v oblasti ostrenia a servisu nástrojov nielen v regióne Východoslovenského kraja, ale aj celého Slovenska.

Spoločnosť začínala s technologickým vybavením pre klasické brúsenie nástrojov z rýchlorezných ocelí. Tieto strojné kapacity na brúsenie spoločnosť vybuďovala počas svojho asi trojročného pôsobenia ich zakúpením od rôznych podnikov na Slovensku v rámci svojich finančných a technických možností. Uvedené strojné a technologické vybavenie tým, že bolo technicky a morálne zastaralé, s obmedzenými technickými možnosťami, prestalo vyhovovať požiadavkám zákazníkov, hlavne čo sa týka kvality a možnosti brúsenia špeciálnych tvarov.

Preto sa z hľadiska dlhodobého rastu a konkurencieschopnosti stalo nevyhnutnosťou dobudovať technologické vybavenie pre servis tvrdokovových nástrojov s výkonnou geometriou zavedením inovatívnej vysokoproduktívnej CNC technológie pre brúsenie, ale aj výrobu nástrojov. K rozhodnutiu o potrebe zriadenia výroby náradia a nástrojov nás viedli skutočnosti potvrdené nielen našimi poznatkami a skúsenosťami z doterajšej činnosti, ale aj analýzy potrieb a očakávaní zákazníkov získané z marketingového prieskumu vykonávaného našou spoločnosťou. Vzhľadom na predmet činnosti, nová technológia umožnila rýchlejšie a presnejšie brúsenie už používaných rezných nástrojov, ale aj efektívnu a rýchlu výrobu nových nástrojov a to podľa potrieb zákazníkov.

Za pomerne krátke časové obdobie sa firma stala lídrom v inováciach a technologickom vybavení a v súčasnosti je schopná realizovať riešenia v problematike trieskového obrábania "na kľúč", vrátane technologického a konštrukčného spracovania nástroja, jeho výroby a vlastného PVD povlakovania, až po úspešné odskúšanie nástroja v prevádzke.

K napĺňaniu našich hlavných cieľov nám významne pomáhajú dlhodobé skúsenosti našich zamestnancov a ambícia nájsť správne riešenie pre každú

zákaznícku aplikáciu v čo najkratšom čase a v prijateľnej cene. Táto filozofia bola základom pre budovanie nášho technologického vybavenia, ktoré je najmodernejším a najširším v rámci celej SR, počnúc manuálnymi 3 až 5 osími ostričkami Ewag, Christen a Junker až po najmodernejšie 3 a 5 osé CNC brúsky Saacke a Walter ako aj optické profilové brúsky PeTeWe a Wasino.

Predmet podnikania

Predmetom podnikania spoločnosti je:

- 1) Servis nástrojov
- 2) Výroba nástrojov
- 3) Kovovýroba
- 4) Povrchová úprava kovov
- 5) Výroba nožiarskych výrobkov
- 6) Veľkoobchod, maloobchod, poradenstvo
- 7) Prenájom hnutelných vecí

Organizačná štruktúra

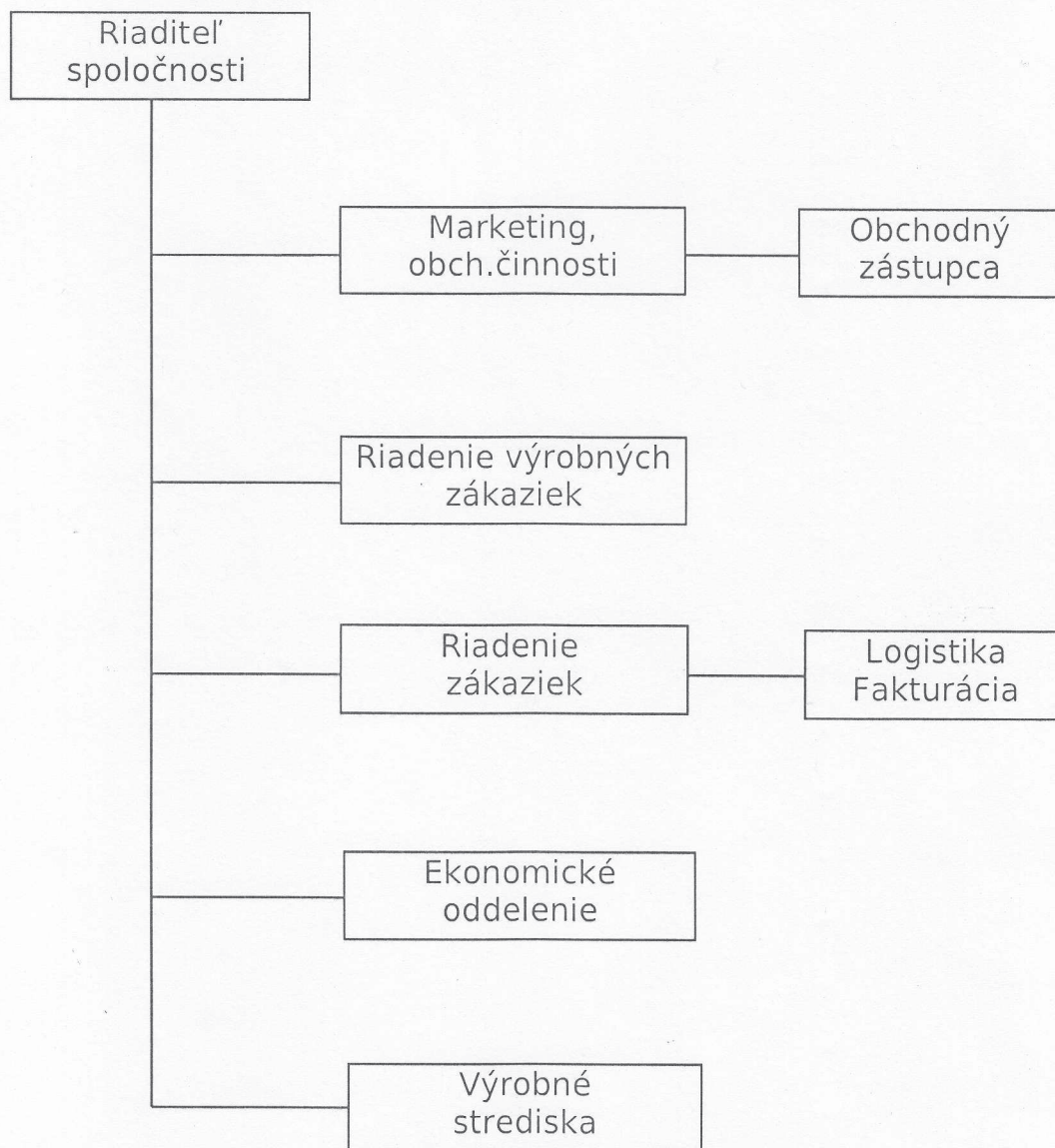

Finančné ukazovatele

Ukazovateľ	mj	2011	2012	2013
Výnosy celkom	tis.€	2 614 121	2 721 791	2 516 644
Tržby (vrátane predaja majetku)	tis.€	2 564 542	2 691 146	2 484 475
Pridaná hodnota	tis.€	1 215 609	1 356 072	1 305 351
Zisk (strata) po zdanení	tis.€	288 293	322 197	224 961
Majetok celkom	tis.€	2 007 247	2 401 698	2 892 004
Neobežný majetok	tis.€	1 680 283	1 684 876	2 132 757
Obežný majetok	tis.€	323 938	714 407	756 314
Vlastné imanie	tis.€	982 235	1 369 087	1 955 812
Zamestnanci	osoby	42	45	44

Neobežný majetok tvorí 74% celkových aktív spoločnosti, obežný majetok 26%. Hodnota majetku oproti predchádzajúcemu roku sa zvýšila o 20%, najvýraznejší nárast zaznamenal dlhodobý finančný majetok, ktorý sa zvýšil o 90%, a to vplyvom oceňovacích rozdielov zo zrealnenia finančnej investície k 31.12.2013. Závazky klesli o 8%. Vlastné imanie sa zvýšilo o 43%, spoločnosť dosiahla v roku 2013 zisk vo výške 224 961 EUR. Pri analýze nákladov a výnosov možno konštatovať, že tržby z predaja vlastných výrobkov a služieb klesli o 6%, výrobná spotreba sa znížila o 10%. Celkovo pridaná hodnota je oproti predchádzajúcemu roku nižšia o 4%. Osobné náklady sa zvýšili o 7% a odpisy dlhodobého majetku o 5%.

Návrh na rozdelenie zisku

Konatelia spoločnosti navrhujú valnému zhromaždeniu schváliť rozdelenie zisku dosiahnutého za rok 2013 následovne:

Zúčtovať hospodársky výsledok po zdanení za rok 2013 vo výške 224 961 EUR na účet nerozdeleného zisku.

Iné dôležité informácie

Spoločnosť nemá vlastné výskumné a vývojové oddelenie, a preto nemá ani náklady s ním spojené.

Spoločnosť nemá organizačnú zložku v zahraničí.

Po skončení účtovného obdobia, za ktoré sa vyhotovuje výročná správa, nenastali žiadne udalosti osobitného významu, ktoré by mali vplyv na vývoj účtovnej jednotky.

Predpoklad budúceho vývoja

Spoločnosť má spracovaný podnikateľský plán, ktorého hlavným cieľom je zvýšiť konkurencieschopnosť prostredníctvom vybudovania inovatívneho centra výroby a testovania rezných nástrojov so špecifickými cieľmi, so zameraním hlavne na inováciu výrobných a technologických zariadení, zvýšenie zamestnanosti a odbornej úrovne zamestnancov.

Pre rok 2014 sú úlohy v oblasti objemu výroby a predaja služieb konkretizované vzhľadom na ekonomickú situáciu s cieľom dosiahnuť objem tržieb 2,7 mil.EUR bez DPH. Pre naplnenie týchto objemových ukazovateľov bude potrebné sústrediť sa aj na rozvoj marketingovej a obchodnej politiky so zameraním hlavne na rozširovanie sortimentu služieb a výrobkov, okruhu zmluvných partnerov a stabilizáciu postavenia v regióne u domácich spotrebiteľov, ako aj na exportných trhoch.



SPRÁVA NEZÁVISLÉHO AUDÍTORA

Adresát správy audítora: Spoločníci spoločnosti ProTech Service, s.r.o.

Uskutočnili sme audit priloženej účtovnej závierky spoločnosti ProTech Service, s.r.o. so sídlom v Prešove, ktorá obsahuje súvahu k 31.12.2013, výkaz ziskov a strát za rok končiaci sa k uvedenému dátumu a poznámky, ktoré obsahujú súhrn významných účtovných zásad a účtovných metód a ďalšie vysvetľujúce informácie.

Zodpovednosť štatutárneho orgánu za účtovnú závierku

Štatutárny orgán je zodpovedný za zostavenie tejto účtovnej závierky, ktorá poskytuje pravdivý a verný obraz v súlade so zákonom o účtovníctve č. 431/2002 Z.z. v znení neskorších predpisov (ďalej len „zákon o účtovníctve“) a za interné kontroly, ktoré štatutárny orgán považuje za potrebné pre zostavenie účtovnej závierky, ktorá neobsahuje významné nesprávnosti, či už v dôsledku podvodu alebo chyby.

Zodpovednosť audítora

Našou zodpovednosťou je vyjadriť názor k tejto účtovnej závierke na základe nášho auditu. Audit sme vykonali v súlade s medzinárodnými audítorskými štandardmi. Podľa týchto štandardov máme dodržiavať etické požiadavky, naplánovať a vykonať audit tak, aby sme získali primerané uistenie, že účtovná závierka neobsahuje významné nesprávnosti.

Súčasťou auditu je uskutočnenie postupov na získanie audítorských dôkazov o sumách a údajoch vykázaných v účtovnej závierke. Zvolené postupy závisia od úsudku audítora, vrátane posúdenia rizík významnej nesprávnosti v účtovnej závierke, či už v dôsledku podvodu alebo chyby. Pri posudzovaní tohto rizika audítor berie do úvahy interné kontroly relevantné pre zostavenie účtovnej závierky účtovnej jednotky, ktorá poskytuje pravdivý a verný obraz, aby mohol navrhnúť audítorské postupy vhodné zadaných okolností, nie však na účely vyjadrenia názoru k účinnosti interných kontrol účtovnej jednotky. Audit ďalej zahŕňa zhodnotenie vhodnosti použitých účtovných zásad a účtovných metód a primeranosti účtovných odhadov, ktoré urobil štatutárny orgán, ako aj vyhodnotenie celkovej prezentácie účtovnej závierky.

Sme presvedčení, že audítorské dôkazy, ktoré sme získali, poskytujú dostatočný a vhodný základ pre náš názor.

Názor

Podľa nášho názoru, účtovná závierka poskytuje pravdivý a verný obraz finančnej situácie spoločnosti ProTech Service, s.r.o. k 31. decembru 2013 a výsledku jej hospodárenia za rok končiaci sa k uvedenému dátumu v súlade so zákonom o účtovníctve.

Považská Bystrica, dňa 4.4.2014

Overenie vykonala spoločnosť: **A P X, k.s.**
Licencia SKAU č. 118

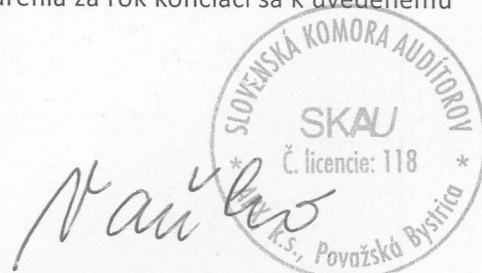

Ing. Milan Vaňko, CSc. - zodpovedný audítor
Licencia SKAU č. 276

SÚVAHA



k 3 1 . 1 2 . 2 0 1 3 (v celých eurách)

Číselné údaje sa zarovnávajú vpravo, ostatné údaje sa píšú zľava. Nevyplnené riadky sa ponechávajú prázdne.

Údaje sa vyplňajú paličkovým písmom (podľa tohto vzoru), písacím strojom alebo tlačiarňou, a to čiernou alebo tmavomodrou farbou.

Á Ā B Ć D Ę F G H Í J K L M N O P Q R Š T Ú V X Ý Ž 0 1 2 3 4 5 6 7 8 9

Daňové identifikačné číslo 2 0 2 0 0 0 9 2 8 8	Účtovná zavierka X riadna	Účtovná zavierka X zostavená	Mesiac Rok od 0 1 2 0 1 3
IČO 3 6 4 7 7 7 7 0	mimoriadna	schválená	do 1 2 2 0 1 3
SK NACE 2 5 . 7 3 . 0		(vyznačí sa x)	Bezprostredne predchádzajúce obdobie od 0 1 2 0 1 2
			do 1 2 2 0 1 2

Obchodné meno (názov) účtovnej jednotky

ProTech Service s.r.o.

Sídlo účtovnej jednotky

Ulica

KU SURDOKU

Číslo

3 5

PSČ

Obec

0 8 0 0 1 PREŠOV

Číslo telefónu

0 5 1 / 3 8 1 1 7 1 8

Číslo faxu

0 5 1 / 7 7 1 1 8 2 0

E-mailová adresa

Zostavená dňa: 0 3 . 0 3 . 2 0 1 4	Podpisový záznam osoby zodpovednej za vedenie účtovníctva: 	Podpisový záznam osoby zodpovednej za zostavenie účtovnej zvierky: 	Podpisový záznam člena štatutárneho orgánu účtovnej jednotky alebo fyzickej osoby, ktorá je účtovnou jednotkou:
Schválená dňa: . . 2 0			

Záznamy daňového úradu

Miesto pre evidenčné číslo

Odtlačok prezentačnej pečiatky daňového úradu



Označenie a	STRANA AKTÍV b	Číslo riadku c	Bežné účtovné obdobie		Bezprostredne predchádzajúce účtovné obdobie
			1	2	
			Brutto - časť 1	Netto	Netto
	SPOLU MAJETOK r. 002 + r. 030 + r. 061	001	5 1 1 8 1 2 5	2 8 9 2 0 0 4	
			2 2 2 6 1 2 1		2 4 0 1 6 9 8
A.	Neobežný majetok r. 003 + r. 011 + r. 021	002	4 3 4 2 3 7 3	2 1 3 2 7 5 7	
			2 2 0 9 6 1 6		1 6 8 4 8 7 6
A.I.	Dlhodobý nehmotný majetok súčet (r. 004 až r. 010)	003	7 4 2 6	8 2	
			7 3 4 4		1 5 6 8
A.I.1.	Aktivované náklady na vývoj (012) - /072, 091A/	004	0	0	
			0		0
2.	Softvér (013) - /073, 091A/	005	7 4 2 6	8 2	
			7 3 4 4		1 5 6 8
3.	Oceniteľné práva (014) - /074, 091A/	006	0	0	
			0		0
4.	Goodwill (015) - /075, 091A/	007	0	0	
			0		0
5.	Ostatný dlhodobý nehmotný majetok (019, 01X) - /079, 07X, 091A/	008	0	0	
			0		0
6.	Obstarávaný dlhodobý nehmotný majetok (041) - 093	009	0	0	
			0		0
7.	Poskytnuté preddavky na dlhodobý nehmotný majetok (051) - 095A	010	0	0	
			0		0
A.II.	Dlhodobý hmotný majetok súčet (r. 012 až r. 020)	011	3 5 7 1 2 8 8	1 3 6 9 0 1 6	
			2 2 0 2 2 7 2		1 2 8 1 4 1 3
A.II.1.	Pozemky (031) - 092A	012	0	0	
			0		0
2.	Stavby (021) - /081, 092A/	013	0	0	
			0		0
3.	Samostatné hnuteľné veci a súbory hnuteľných vecí (022) - /082, 092A/	014	3 5 7 1 2 8 8	1 3 6 9 0 1 6	
			2 2 0 2 2 7 2		1 2 8 1 4 1 3



Označenie a	STRANA AKTÍV b	Číslo riadku c	Bežné účtovné obdobie		Bezprostredne predchádzajúce účtovné obdobie
			1	2	
			Brutto - časť 1		Netto 2
			Korekcia - časť 2		
4.	Pestovateľské celky trvalých porastov (025) - /085, 092A/	015	0		0
			0		0
5.	Základné stádo a ťažné zvieratá (026) - /086, 092A/	016	0		0
			0		0
6.	Ostatný dlhodobý hmotný majetok (029, 02X, 032) - /089, 08X, 092A/	017	0		0
			0		0
7.	Obstarávaný dlhodobý hmotný majetok (042) - 094	018	0		0
			0		0
8.	Poskytnuté preddavky na dlhodobý hmotný majetok (052) - 095A	019	0		0
			0		0
9.	Opravná položka k nadobudnutému majetku (+/- 097) +/- 098	020	0		0
			0		0
A.III.	Dlhodobý finančný majetok súčet (r. 022 až r. 029)	021	7 6 3 6 5 9	7 6 3 6 5 9	
			0		4 0 1 8 9 5
A.III.1.	Podielové cenné papiere a podiely v dcérskej účtovnej jednotke (061) - 096A	022	7 6 3 6 5 9	7 6 3 6 5 9	
			0		0
2.	Podielové cenné papiere a podiely v spoločnosti s podstatným vplyvom (062) - 096A	023	0		0
			0		2 9 8 5 7 5
3.	Ostatné dlhodobé cenné papiere a podiely (063, 065) - 096A	024	0		0
			0		0
4.	Pôžičky účtovnej jednotke v konsolidovanom celku (066A) - 096A	025	0		0
			0		0
5.	Ostatný dlhodobý finančný majetok (067A, 069, 06XA) - 096A	026	0		0
			0		0
6.	Pôžičky s dobou splatnosti najviac jeden rok (066A, 067A, 06XA) - 096A	027	0		0
			0		0
7.	Obstarávaný dlhodobý finančný majetok (043) - 096A	028	0		0
			0		1 0 3 3 2 0



Ozna- čenie a	STRANA AKTÍV b	Číslo riadku c	Bežné účtovné obdobie		Bezprostredne predchádzajúce účtovné obdobie
			1	2	
			Brutto - časť 1	Netto	Netto
			Korekcia - časť 2		
8.	Poskytnuté preddávky na dlhodobý finančný majetok (053) - 095A	029	0		0
			0		0
B.	Obežný majetok r. 031 + r. 038 + r. 046 + r. 055	030	7 7 2 8 1 9	7 5 6 3 1 4	
			1 6 5 0 5		7 1 4 4 0 7
B.I.	Zásoby súčet (r. 032 až r. 037)	031	5 5 3 3	5 5 3 3	
			0		5 8 5 9
B.I.1.	Materiál (112, 119, 11X) - /191, 19X/	032	2 6 7	2 6 7	
			0		3 4 1
2.	Nedokončená výroba a polotovary vlastnej výroby (121, 122, 12X) - /192, 193, 19X/	033	0	0	
			0		2 7 9
3.	Výrobky (123) - 194	034	0	0	
			0		5 0
4.	Zvieratá (124) - 195	035	0	0	
			0		0
5.	Tovar (132, 133, 13X, 139) - /196, 19X/	036	5 2 6 6	5 2 6 6	
			0		5 1 8 9
6.	Poskytnuté preddávky na zásoby (314A) - 391A	037	0	0	
			0		0
B.II.	Dlhodobé pohľadávky súčet (r. 039 až r. 045)	038	0	0	
			0		0
B.II.1.	Pohľadávky z obchodného styku (311A, 312A, 313A, 314A, 315A, 31XA) - 391A	039	0	0	
			0		0
2.	Čistá hodnota zákazky (316A)	040	0	0	
			0		0
3.	Pohľadávky voči dcérskej účtovnej jednotke a materskej účtovnej jednotke (351A) - 391A	041	0	0	
			0		0
4.	Ostatné pohľadávky v rámci konsolidovaného celku (351A) - 391A	042	0	0	
			0		0



Označenie a	STRANA AKTÍV b	Číslo riadku c	Bežné účtovné obdobie		Bezprostredne predchádzajúce účtovné obdobie	
			1		2	
			Brutto - časť 1	Netto	Netto	3
			Korekcia - časť 2			
5.	Pohľadávky voči spoločníkom, členom a združeniu (354A, 355A, 358A, 35XA) - 391A	043	0		0	
			0			0
6.	Iné pohľadávky (335A, 33XA, 371A, 373A, 374A, 375A, 376A, 378A) - 391A	044	0		0	
			0			0
7.	Odložená daňová pohľadávka (481A)	045	0		0	
			0			0
B.III.	Krátkodobé pohľadávky súčet (r. 047 až r. 054)	046	3 7 0 4 7 7		3 5 3 9 7 2	
			1 6 5 0 5			2 4 7 9 9 8
B.III.1.	Pohľadávky z obchodného styku (311A, 312A, 313A, 314A, 315A, 31XA) - 391A	047	3 4 3 3 7 0		3 4 3 3 7 0	
			0			2 4 7 8 3 3
2.	Čistá hodnota zákazky (316A)	048	0		0	
			0			0
3.	Pohľadávky voči dcérskej účtovnej jednotke a materskej účtovnej jednotke (351A) - 391A	049	0		0	
			0			0
4.	Ostatné pohľadávky v rámci konsolidovaného celku (351A) - 391A	050	0		0	
			0			0
5.	Pohľadávky voči spoločníkom, členom a združeniu (354A, 355A, 358A, 35XA, 398A) - 391A	051	0		0	
			0			0
6.	Sociálne poistenie (336) - 391A	052	0		0	
			0			0
7.	Daňové pohľadávky a dotácie (341, 342, 343, 345, 346, 347) - 391A	053	9 8 7 7		9 8 7 7	
			0			0
8.	Iné pohľadávky (335A, 33XA, 371A, 373A, 374A, 375A, 376A, 378A) - 391A	054	1 7 2 3 0		7 2 5	
			1 6 5 0 5			1 6 5
B.IV.	Finančné účty súčet (r. 055 až r. 060)	055	3 9 6 8 0 9		3 9 6 8 0 9	
			0			4 6 0 5 5 0
B.IV.1.	Peniaze (211, 213, 21X)	056	1 6 8 5 9		1 6 8 5 9	
			0			1 0 7 2 2



Ozna- čenie a	STRANA AKTÍV b	Číslo riadku c	Bežné účtovné obdobie		Bezprostredne predchádzajúce účtovné obdobie
			1	2	
			Brutto - časť 1		Netto
			Korekcia - časť 2		
2.	Účty v bankách (221A, 22X +/- 261)	057	3 7 9 9 5 0	3 7 9 9 5 0	
			0		4 4 9 8 2 8
3.	Účty v bankách s dobou viazanosti dlhšou ako jeden rok 22XA	058	0	0	
			0		0
4.	Krátkodobý finančný majetok (251, 253, 256, 257, 25X) - /291, 29X/	059	0	0	
			0		0
5.	Obstarávaný krátkodobý finančný majetok (259, 314A) - 291	060	0	0	
			0		0
C.	Časové rozlíšenie súčet (r. 062 až r. 065)	061	2 9 3 3	2 9 3 3	
			0		2 4 1 5
C.1.	Náklady budúcich období dlhodobé (381A, 382A)	062	0	0	
			0		0
2.	Náklady budúcich období krátkodobé (381A, 382A)	063	2 9 3 3	2 9 3 3	
			0		2 4 1 5
3.	Prijmy budúcich období dlhodobé (385A)	064	0	0	
			0		0
4.	Prijmy budúcich období krátkodobé (385A)	065	0	0	
			0		0

Ozna- čenie a	STRANA PASÍV b	Číslo riadku c	Bežné účtovné obdobie	Bezprostredne predchádzajúce účtovné obdobie
			4	5
	SPOLU VLASTNÉ IMANIE A ŽÁVÄZKY r. 067 + r. 088 + r. 121	066	2 8 9 2 0 0 4	2 4 0 1 6 9 8
A.	Vlastné imanie r. 068 + r. 073 + r. 080 + r. 084 + r. 087	067	1 9 5 5 8 1 2	1 3 6 9 0 8 7
A.I.	Základné imanie súčet (r. 069 až 072)	068	6 6 4 0	6 6 4 0
A.I.1.	Základné imanie (411 alebo +/- 491)	069	6 6 4 0	6 6 4 0



Označenie a	STRANA PASÍV b	Číslo riadku c	Bežné účtovné obdobie 4	Bezprostredne predchádzajúce účtovné obdobie 5
2.	Vlastné akcie a vlastné obchodné podiely (-/252)	070	0	0
3.	Zmena základného imania +/- 419	071	0	0
4.	Pohľadávky za upísané vlastné imanie (-/353)	072	0	0
A.II.	Kapitálové fondy súčet (r. 074 až 079)	073	5 5 7 0 1 9	1 9 5 2 5 5
A.II.1.	Emisné ážio (412)	074	0	0
2.	Ostatné kapitálové fondy (413)	075	0	0
3.	Zákonný rezervný fond (Nedeliteľný fond) z kapitálových vkladov (417, 418)	076	0	0
4.	Oceňovacie rozdiely z precenenia majetku a záväzkov (+/- 414)	077	5 5 7 0 1 9	1 9 5 2 5 5
5.	Oceňovacie rozdiely z kapitálových účastín (+/- 415)	078	0	0
6.	Oceňovacie rozdiely z precenenia pri zlúčení, splynutí a rozdelení (+/- 416)	079	0	0
A.III.	Fondy zo zisku súčet (r. 081 až r. 083)	080	6 6 4	6 6 4
A.III.1.	Zákonný rezervný fond (421)	081	6 6 4	6 6 4
2.	Nedeliteľný fond (422)	082	0	0
3.	Štatutárne fondy a ostatné fondy (423, 427, 42X)	083	0	0
A.IV.	Výsledok hospodárenia minulých rokov r. 085 + r. 086	084	1 1 6 6 5 2 8	8 4 4 3 3 1
A.IV.1.	Nerozdelený zisk minulých rokov (428)	085	1 1 6 6 5 2 8	8 4 4 3 3 1
2.	Neuhradená strata minulých rokov (-/429)	086	0	0
A.V.	Výsledok hospodárenia za účtovné obdobie po zdanení +/- r. 001 - (r. 068 + r. 073 + r. 080 + r. 084 + r. 088 + r. 121)	087	2 2 4 9 6 1	3 2 2 1 9 7
B.	Záväzky r. 89 + r. 94 + r. 106 + r. 117 + r. 118	088	8 4 8 3 6 7	9 1 9 6 9 3
B.I.	Rezervy súčet (r. 090 až r. 093)	089	1 9 3 3 4	1 8 9 8 6
B.I.1.	Rezervy zákonné dlhodobé (451A)	090	0	0
2.	Rezervy zákonné krátkodobé (323A, 451A)	091	1 9 3 3 4	1 8 9 8 6
3.	Ostatné dlhodobé rezervy (459A, 45XA)	092	0	0
4.	Ostatné krátkodobé rezervy (323A, 32X, 459A, 45XA)	093	0	0
B.II.	Dlhodobé záväzky súčet (r. 095 až r. 105)	094	8 7 6 9 0	9 0 4 4 3
B.II.1.	Dlhodobé záväzky z obchodného styku (321A, 479A)	095	0	0
2.	Čistá hodnota zákazky (316A)	096	0	0
3.	Dlhodobé nevyfakturované dodávky (476A)	097	0	0



Označenie a	STRANA PASÍV b	Číslo riadku c	Bežné účtovné obdobie 4	Bezprostredne predchádzajúce účtovné obdobie 5
4.	Dlhodobé záväzky voči dcérskej účtovnej jednotke a materskej účtovnej jednotke (471A)	098	0	0
5.	Ostatné dlhodobé záväzky v rámci konsolidovaného celku (471A)	099	0	0
6.	Dlhodobé prijaté preddavky (475A)	100	0	0
7.	Dlhodobé zmenky na úhradu (478A)	101	0	0
8.	Vydané dlhopisy (473A/-/255A)	102	0	0
9.	Záväzky zo sociálneho fondu (472)	103	2 8 4 7	1 4 0 2
10.	Ostatné dlhodobé záväzky (474A, 479A, 47XA, 372A, 373A, 377A)	104	0	0
11.	Odložený daňový záväzok (481A)	105	8 4 8 4 3	8 9 0 4 1
B.III.	Krátkodobé záväzky súčet (r. 107 až r. 116)	106	7 4 1 3 4 3	7 6 0 2 6 4
B.III.1.	Záväzky z obchodného styku (321, 322, 324, 325, 32X, 475A, 478A, 479A, 47XA)	107	5 6 1 5 6 4	6 0 8 7 4 5
2.	Čistá hodnota zákazky (316A)	108	0	0
3.	Nevyfakturované dodávky (326, 476A)	109	2 0 2	2 3 4
4.	Záväzky voči dcérskej účtovnej jednotke a materskej účtovnej jednotke (361A, 471A)	110	0	0
5.	Ostatné záväzky v rámci konsolidovaného celku (361A, 36XA, 471A, 47XA)	111	0	0
6.	Záväzky voči spoločníkom a združeniu (364, 365, 366, 367, 368, 398A, 478A, 479A)	112	9 5 1 4 7	6 7 2 6 9
7.	Záväzky voči zamestnancom (331, 333, 33X, 479A)	113	3 4 3 3 9	2 9 6 9 3
8.	Záväzky zo sociálneho poistenia (336, 479A)	114	2 2 8 2 8	1 9 1 0 3
9.	Daňové záväzky a dotácie (341, 342, 343, 345, 346, 347, 34X)	115	1 4 8 8 4	2 3 3 1 9
10.	Ostatné záväzky (372A, 373A, 377A, 379A, 474A, 479A, 47X)	116	1 2 3 7 9	1 1 9 0 1
B.IV.	Krátkodobé finančné výpomoci (241, 249, 24X, 473A, /-/255A)	117	0	0
B.V.	Bankové úvery r. 119 + r. 120	118	0	5 0 0 0 0
B.V.1.	Bankové úvery dlhodobé (461A, 46XA)	119	0	5 0 0 0 0
2.	Bežné bankové úvery (221A, 231, 232, 23X, 461A, 46XA)	120	0	0
C.	Časové rozlíšenie súčet (r. 122 až r. 125)	121	8 7 8 2 5	1 1 2 9 1 8
C.1.	Výdavky budúcich období dlhodobé (383A)	122	0	0
2.	Výdavky budúcich období krátkodobé (383A)	123	0	0
3.	Výnosy budúcich období dlhodobé (384A)	124	6 2 7 3 2	0
4.	Výnosy budúcich období krátkodobé (384A)	125	2 5 0 9 3	1 1 2 9 1 8