

Výročná správa Obce Lesné
za rok 2013

Identifikačné údaje

Názov: Obec Lesné

Adresa pre poštový styk: Obecný úrad Lesné, Lesné 81, 071 01 Michalovce

Telefón: 056/6498233, 056/2908014, 0918/873843

Email: obeclesne@gmail.com

Web: www.lesne.sk

Okres: Michalovce

Kraj: Košický

IČO: 00325431

DIČ: 2020738973

Právna forma: obec

Deň vzniku: Obec je samostatný územný samosprávny a správny celok, ktorý sa riadi zákonom č. 369/1990 Zb. o obecnom riadení v znení neskorších predpisov, zmien a doplnkov a Ústavou Slovenskej republiky.

Rozloha obce: 682 ha

Počet obyvateľov k 31.12.2013: 445

Poloha obce:

Obec Lesné sa nachádza na východe Slovenska v severozápadnej časti okresu Michalovce. Leží pri výbežku Vihorlatskej pahorkatiny, ktorá postupne prechádza do Východoslovenskej nížiny. Obec zo západu lemuje Ondavská vrchovina, ktorá tvorí hranicu s okresom Vranov nad Topľou. Leží v miernom podnebnom pásme s pravidelným striedaním ročných období. Spadá do mierne teplej oblasti. Administratívne patrí do okresu Michalovce v Košickom kraji. Stred obce leží v nadmorskej výške 146 m. Na juhovýchode jej extravilánu sa nachádza kopec Hôrka, ktorý svojou nadmorskou výškou 228 m je dominantným kopcom a ktorý ponúka krásnu panorámu obcí v povodí Laborca – od Strážskeho po Michalovce v pozadí s Vihorlatskými vrchmi. Vo vzdialenosti 150 m na sever od obce sa nachádza križovatka ciest, ktorá v minulosti bola významnou 6,5 km spojnicou obcí povodia Laborca s obcami v povodí Ondavy a cez Ondavskú vrchovinu spájala na východ obec Nacina Ves a na západ Nižný Hrušov.

História obce:

Osídlenie katastra sa datuje do obdobia mohylovej kultúry z konca eneolitu a začiatku doby bronzovej, prelom 3. a 2. tisícročia pred n.l., čo dokumentujú nájdené artefakty. Lesné patrí k významným archeologickým lokalitám aj z obdobia doby rímskej (0 – 400 n.l.) História obce Lesné sa datuje prvou písomnou zmienkou o obci z roku 1254 v listine Bela IV, ktorou kráľ potvrdil darovanie tohto aj susedných majetkov zemanovi Gregorovi synovi Nataľ V písomnostiach od 13. storočia sa vyskytuje pod názvom Lezna, Lesna (Ves), koreniacom v slove Les. Názov zachytil skutočnosť, že sídlisko vzniklo v Lesnom prostredí. Archeologické doklady, najstaršie písomné správy a názov vedú k poznatku, že slovenská osada existovala už pred 13. storočím, prípadne aj pred 11. storočím. Najstaršia správa o jestvovaní školy pochádza už zo 14. storočia. V Lesnom bývali už v 14.-16. storočí viaceré rodiny tamojších zemanov. V 16. storočí časť dediny patrila šľachticom z Michaloviec.

Pamätihodnosti obce:

Miestny Gréckokatolícky kostol Nanebovstúpenia Pána patrí k najstarším, dodnes funkčným sakrálnym stavbám na Zemplíne, v súčasnosti slúži gréckokatolíckym veriacim. Bol postavený okolo roku 1250 ako malý murovaný kostol, ktorý mal v lodi jednoduchý drevený strop a pravouhlú svätyňu s valenou klenbou. Na svätyni sa zachovalo románske okno. V 14. storočí došlo k ďalšej úprave.



Okolo roku 1700 vymaľovali interiér. Zostatky veľmi zaujímavých fresiek insitného charakteru z renesančného obdobia sa zachovali v povalovom priestore lode. Tieto fragmenty patria k ojedinelým výtvarným prejavom, ktorých analógiu na Slovensku nenachádzame. Zaujímavá je aj farebnosť riešenia.

Výchova a vzdelávanie, kultúra:

V súčasnosti výchovu a vzdelávanie v obci poskytuje:

- Materská škola, Lesné 89, www.mslesne.yw.sk

K dispozícii deťom je oddelená herňa a spálňa, zrekonštruované sociálne zariadenia, detské ihrisko a dvor. V objekte okrem vlastného zázemia materskej školy je k dispozícii samostatný – pôvodne učiteľský byt, ktorý je v súčasnosti obývaný.

Kronika obce

Obec Lesné má písomnú kroniku obce od roku 1980, kde zachytáva všetky dôležité udalosti zo života občanov pre budúce generácie. Túto kroniku v súčasnosti vedie Mgr.Dagmar Šalapová, ktorá od roku 2003 vytvára aj obrazovú prílohu k tejto kronike.

Knižnica

Obec má vlastnú knižnicu, ktorá sídli v budove KD. Jej vedením je poverená Mgr.Slavomíra Hriciková. Je otvorená 1x týždenne. Obec priebežne zabezpečuje aktualizáciu knižničných titulov pre všetky vekové kategórie.

Základné orgány obce:

- 1) Starosta obce
- 2) Obecné zastupiteľstvo

Starostom obce je od volieb konaných 27.11.2010 **Peter Bobík**. V týchto voľbách bolo do obecného zastupiteľstva zvolených 5 poslancov:

- ❖ **Ing.arch Martin Hakoš**
- ❖ **Michal Tuším**
- ❖ **Ing. Jozef Mičaník**
- ❖ **Juraj Nechtla**
- ❖ **Mgr. Ivana Novotná**

Ustanovujúce zasadnutie sa konalo dňa 27.12.2010.

V roku 2012 nastala zmena v členstve obecného zastupiteľstva, nakoľko poslanec Ing.Jozef Mičaník sa vzdal svojho mandátu a dňom 4.10.2012 zložil sľub poslanca OZ v poradí prvý náhradník – p.**Martin Ivanko**.

V roku 2012 sa uskutočnilo 12 zasadnutí obecného zastupiteľstva.

Program zasadnutí bol zverejnený na webovej stránke a na úradnej tabuli obce, rovnako aj uznesenia OZ. Všetky zasadnutia boli verejné.

Hlavný kontrolór:

Emília Frenová – zvolená na zasadnutí obecného zastupiteľstva dňa 28.1.2011 na obdobie 6 rokov.

Obyvateľstvo v obci:

K 31.12.2012 počet obyvateľov obce bol 445

z toho dospelí: muži – 158

ženy – 185

deti (do 18r.): chlapci – 54

dievčatá – 48

Sobáš - 3

Narodenie - 6

Prihlásenie - 4

Odhlásenie - 5

Úmrtie – 4

Financovanie obce, majetok obce, rozpočet obce:

1. Rozpočet obce na rok 2013

Základným nástrojom finančného hospodárenia obce bol rozpočet obce na rok 2013.

Obec v roku 2011 zostavila rozpočet podľa ustanovenia § 10 odsek 7) zákona č.583/2004 Z.z. o rozpočtových pravidlách územnej samosprávy a o zmene a doplnení niektorých zákonov v znení neskorších predpisov. **Rozpočet obce** na rok 2013 bol zostavený ako **prebytkový**.

Hospodárenie obce sa riadilo podľa schváleného rozpočtu na rok 2013.

Rozpočet obce bol schválený obecným zastupiteľstvom dňa **14.12.2012** uznesením č.23/2012

Bol zmenený dvakrát:

- prvá zmena schválená dňa 27.09.2013 uznesením č. 29/4/2013
- druhá zmena schválená dňa 27.09.2013 uznesením č. 29/4/2013

Rozpočet obce k 31.12.2013 v celých €

	Rozpočet	Rozpočet po zmenách	Skutočnosť
Príjmy celkom	133 687	137 353	124 443
z toho :			
Bežné príjmy	122 187	125 813	121 058
Kapitálové príjmy		40	40
Finančné príjmy	11 500	11 500	3 345
Výdavky celkom	133 187	136 116	112 304
z toho :			
Bežné výdavky	122 187	125 116	106 496
Kapitálové výdavky	8 000	8 000	2 808
Finančné výdavky	3 000	3 000	3 000
Rozpočet obce za rok 2013	+500	+1 237	+12 139

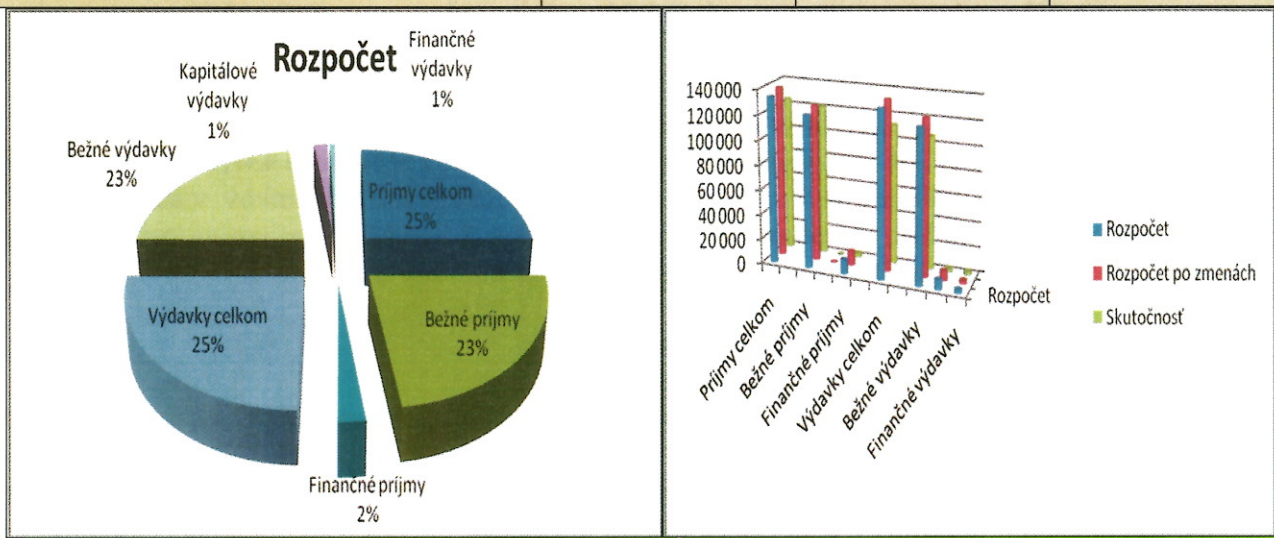

2. Rozbor plnenia príjmov za rok 2013 v €

Rozpočet na rok 2013	Skutočnosť k 31.12.2013	% plnenia
137 353	124 442,78	90,60 %

1) Bežné príjmy - daňové príjmy :

Rozpočet na rok 2013	Skutočnosť k 31.12.2013	% plnenia
105 980	105 723,11	99,76 %

Bežné príjmy - daňové pozostávajú:

a) Výnos dane z príjmov poukázaný územnej samospráve

Z predpokladanej finančnej čiastky v sume 93 000,- € z výnosu dane z príjmov boli k 31.12.2013 poukázané prostriedky zo ŠR v sume **91 778,16 €**, čo predstavuje plnenie na 98,69 %.

b) Daň z nehnuteľnosti

Z rozpočtovaných 9 500,- € bol skutočný príjem k 31.12.2013 v sume **10 500,42 €**, čo je 110,53 % plnenie. Táto suma pozostáva z príjmov dane z pozemkov, ktoré boli v sume 8 887,84 € a dane zo stavieb v sume 1 612,58 €. K 31.12.2013 obec eviduje pohľadávky na dani z nehnuteľnosti v sume 921,89 €, ktoré sa členia na nedoplatky FO za rok 2013 v sume 140,18 € a nedoplatky PO v sume 781,71 €, ktoré sú vedené ako nevyžiteľné pohľadávky na exekútorskom úrade - JUDr. Jakubčák v Michalovciach, toho času postúpené Okresnému súdu Michalovce na zastavenie vykonávania exekúcie, kde na základe rozhodnutia súdu účtovná jednotka odpíše pohľadávku. V roku 2013 sa uskutočnil odpis takejto pohľadávky vo výške 1 042,34 € za základe rozhodnutia súdu a schválenia OZ uznesením č. 32/3/2013.

c) **Daň za psa** – príjem za rok 2013 bol **460,00 €**

d) **Poplatok za komunálny odpad a drobný stavebný odpad** - príjem za rok 2013 bol **2 984,53 €**

2) Bežné príjmy - nedaňové príjmy :

Rozpočet na rok 2013	Skutočnosť k 31.12.2013	% plnenia
12 021	9 635,34	80,15 %

Bežné príjmy – nedaňové pozostávajú:

a) Príjmy z podnikania a z vlastníctva majetku

Z rozpočtovaných 8 072,- € bol skutočný príjem k 31.12.2013 v sume **6 437,72 €**, čo je 79,75 % plnenie. Ide o príjem z dividend v sume 0 €, príjem z prenajatých pozemkov v sume 2 078,55 €, príjem z prenajatých budov, priestorov a objektov v sume 2 640,61 €, príjem za prieskum územia v sume 1 125,74 € a za prenájom hrobových miest 592,82 €.

b) Administratívne poplatky a iné poplatky a platby

Administratívne poplatky - správne poplatky :

Z rozpočtovaných 3 949,- € bol skutočný príjem k 31.12.2013 v sume **3 197,62 €**, čo je 80,97 % plnenie.

Prevažnú časť príjmov tvoria príjmy zo správnych poplatkov 1 792,47 €, príjmy za údržbu verejného priestranstva 283,80 €, príjmy z dobropisov 591,35 € a školné poplatky MŠ vo výške 530,00 €.

3) Bežné príjmy - ostatné príjmy :

Rozpočet na rok 2013	Skutočnosť k 31.12.2013	% plnenia
7 812	5 699,09	72,95 %

Obec prijala nasledovné granty a transfery :

P.č.	Poskytovateľ	Suma v €	Účel
1.	KÚ CDaPK	22,44	Pozemné komunikácie
2.	Krajský školský úrad	909,00	Školstvo-predškola
3.	Obvodný úrad Michalovce	147,51	REGOB-evidencia obyvateľstva
4.	ÚPSVaR Michalovce	189,00	Stravné a škol.potr. pre deti v HN

5.	VU SR – OU Michalovce	1 157,00	Voľby do NRSR
6.	UPSVaR Michalovce	15,00	Verejnoprospešné práce AČ
7.	UPSVaR Michalovce	969,08	Rodinné prídavky-rómovia
8.	Ministerstvo školstva	1 386,00	5% zvýšenie plátov MŠ
9.	Ministerstvo dopravy, výstavby a reg.rozvoja	883,06	Cestná infraštruktúra
10.	Nezisková organizácia	21,00	Transfer pre MŠ

Prevažnú časť bežných príjmov tvoria granty a transfery, ktoré boli účelovo viazané a boli použité v súlade s ich účelom. V tomto roku boli obci navyše poskytnuté finančné prostriedky na riešenie kritického stavu ciest v pôsobnosti obce vo výške 883,06 €. Ministerstvo školstva poskytlo transfer na zvýšenie plátov pedagogickým aj nepedagogickým zamestnancom školstva v sume 1 386,00 €. V roku 2013 sa konali voľby do Orgánov samosprávnych krajov, kde obci boli na tento účel poskytnuté prostriedky vo výške 1 157,00 €.

4) Kapitálové príjmy :

Rozpočet na rok 2013	Skutočnosť k 31.12.2013	% plnenia
40	40,26	100,65 %

Obec Lesné v roku 2013 získala kapitálový príjem z prevodu vlastníctva k nehnuteľnosti v zmysle kúpnej zmluvy medzi obcou a Mgr.M.Novotnou, z dôvodu usporiadania vlastníckych vzťahov. (hranica pozemku-OcÚ a s.č. 80)

5) Príjmové finančné operácie :

Rozpočet na rok 2013	Skutočnosť k 31.12.2013	% plnenia
11 500	3 344,98	29,09 %

Obec v roku 2013 čerpala finančné prostriedky presunuté z roku 2012, ktoré boli účelovo určené na ochranu a starostlivosť o ŽP.

Obec v tomto roku nečerpala žiadne prostriedky z rezervného fondu.

6) Príjmy rozpočtových organizácií s právnou subjektivitou :

Obec Lesné nemá zriadenú žiadnu príspevkovú ani rozpočtovú organizáciu.

3. Rozbor čerpania výdavkov za rok 2013 v €

Rozpočet na rok 2013	Skutočnosť k 31.12.2013	% plnenia
136 116	112 303,79	82,51 %

1) Bežné výdavky :

Rozpočet na rok 2013	Skutočnosť k 31.12.2013	% plnenia
125 116	106 495,99	85,12 %

v tom :

Funkčná klasifikácia	Rozpočet	Skutočnosť	% plnenia
Obce	49 136	42 630,01	86,76
Finančná a rozpočtová oblasť	2 910	2 436,53	83,73
Všeobecné verejné služby	1 157	1 157,00	100,00
Transakcie verejného dlhu	1 500	1 279,39	85,29
Ochrana pred požiarmi	530	398,40	75,17
Cestná doprava	913	905,50	99,18
Nakladanie s odpadmi	4 500	4 430	98,44
Ochrana prírody a krajiny	6 500	3 344,98	51,46
Rozvoj obci	500	15,00	3,00
Verejné osvetlenie	1 050	882,52	84,05
Rekreačné a športové služby	2 220	2 164,26	97,49
Ostatné kultúrne služby	3 650	2 462,13	67,46
Vysielacie a vydavateľské služby	240	180,57	75,24
Náboženské a iné spol.slужby	3 120	2 314,17	74,17
Predškolská výchova s bež.starostliv	35 800	32 380,36	90,45
Školské stravovanie v predš.zariaden	9 020	8 311,91	92,15
Sociálna pomoc-občanom v HN	2 370	1 203,26	50,77
Spolu	125 116	106 495,99	85,12

a) Mzdy, platy, služobné príjmy, ostatné osobné vyrovnania, dohody o VP a PČ

Z rozpočtovaných 55 408,- € bolo skutočne čerpanie k 31.12.2013 v sume **51 302,43 €**, čo je 92,59 % čerpanie. Patria sem mzdové prostriedky pracovníkov OcÚ, MŠ, ŠJ, poslancov OZ a dohôd uzatvorených mimo pracovného pomeru (napr. obecná kronika, knižnica, RS).

b) Poistné a príspevok do poisťovní

Z rozpočtovaných 19 497,- € bolo skutočne čerpané k 31.12.2013 v sume **18 501,86 €**, čo je 94,90 % čerpanie. Sú tu zahrnuté odvody poisťného z miezd pracovníkov za zamestnávateľa a odvody z dohôd.

c) Tovary a služby

Z rozpočtovaných 36 822,- € bolo skutočne čerpané k 31.12.2013 v sume **27 545,93 €**, čo je 74,81 % čerpanie. Ide o prevádzkové výdavky všetkých stredísk OcÚ, MŠ, ŠJ, KD, TJ, VO, RS ako sú cestovné náhrady, energie, materiál, servis, opravy, rutinná a štandardná údržba a ostatné tovary a služby.

d) Bežné transfery

Z rozpočtovaných 11 424,- € bolo skutočne čerpané k 31.12.2013 v sume **7 437,05 €**, čo predstavuje 65,10 % čerpanie. Obec v roku 2012 získala účelovo určené finančné prostriedky na ochranu a starostlivosť o životné prostredie ako kompenzáciu za výrub drevín vo výške 19 332,- €, v roku 2012 sa použilo 6 097,09 € fin. prostriedkov na tento účel a nespotrebované prostriedky sa presunuli do nasledujúcich rokov. V roku 2013 sa na tento účel použili vo výške 3 344,98 €.

e) Splácanie úrokov a ostatné platby súvisiace s úvermi, pôžičkami a návratnými finančnými výpomocami

Z rozpočtovaných 1 965,- € bolo skutočne vyčerpané k 31.12.2013 v sume **1 708,72 €**, čo predstavuje 86,96 % čerpanie.

2) Kapitálové výdavky :

Rozpočet na rok 2013	Skutočnosť k 31.12.2013	% plnenia
8 000	2 807,80	35,10 %

Obec v roku 2013 zrekonštruovala ústredné kúrenie v budove obecného úradu v sume 2 807,80 €, z dôvodu zníženia energetických nákladov.

3) Výdavkové finančné operácie :

Rozpočet na rok 2013	Skutočnosť k 31.12.2013	% plnenia
3 000	3 000	100,00 %

Obec finančné prostriedky použila na splatenie časti bankového úveru v Prima banke v sume 3 000,- €.

4) Výdavky rozpočtových organizácií s právnou subjektivitou :

Obec Lesné nemá zriadenú žiadnu príspevkovú ani rozpočtovú organizáciu.

4. Hospodárenie za rok 2013

Hospodárenie obce	Skutočnosť k 31.12.2013
Bežné príjmy spolu	121 057,54
Bežné výdavky spolu	106 495,99
Bežný rozpočet	14 561,55
Kapitálové príjmy spolu	40,26
Kapitálové výdavky spolu	2 807,80
Kapitálový rozpočet	- 2 767,54
Prebytok/schodok bežného a kapitálového rozpočtu	11 794,01
Vylúčenie z prebytku	252,00
Upravený prebytok/schodok bežného a kapitálového rozpočtu	11 542,01
Príjmy z finančných operácií	3 344,98
Výdavky z finančných operácií	3 000,00
Rozdiel finančných operácií	344,98
PRÍJMY SPOLU	124 442,78
VÝDAVKY SPOLU	112 303,79
Hospodárenie obce	12 138,99
Vylúčenie z prebytku	252,00
Upravené hospodárenie obce	11 886,99

Prebytok rozpočtu v sume 12 138,99 € zistený podľa ustanovenia § 10 ods. 3 písm. a) a b) zákona č. 583/2004 Z.z. o rozpočtových pravidlách územnej samosprávy a o zmene a doplnení niektorých zákonov v znení neskorších predpisov, upravený o nevyčerpané prostriedky zo ŠR v sume 252,00 € **navrhujeme použiť na:**

- tvorbu rezervného fondu 11 886,99 €

Výsledok hospodárenia za rok 2013 je **prebytok rozpočtu** obce vo výške **11 886,99 €**.

Zostatky na bežných bankových účtoch k 31.12.2013 – 63 296,85 €, z toho nevyčerpané účelové prostriedky:

- zo ŠR vo výške 9 910,93 €
- zo ŠR vo výške 252,00 €

Zostatok v pokladni k 31.12.2013 – 786,48 €

221 – Bankové účty		
z toho: a) základný bežný účet		
Prima a.s. č.úctu:	4201093002	21 020,24
b) školská jedáleň		
Prima a.s. č.úctu:	4201091007	64,36
c) rezervný fond		
Prima a.s. č.úctu:	4201095008	41 671,05
d) sociálny fond		
Prima a.s. č.úctu:	4201090004	289,20
e) hmotná núdza		
Prima a.s. č.úctu:	4201099009	252,00
Spolu		63 296,85

5. Bilancia aktív a pasív k 31.12.2013 v €

A K T Í V A

Názov	ZS k 1.1.2013	KZ k 31.12.2013
Majetok spolu	663 111	676 622,90
A. Neobežný majetok spolu	603 723	608 485,17
z toho :		
Dlhodobý nehmotný majetok		
Dlhodobý hmotný majetok spolu	506 178	510 939,76
z toho:		
Pozemky	64 688	64 527,27
Stavby	398 180	400 988,04
Samostatné hnutelné veci	17 943	17 943,25
Drobný dlhodobý majetok	11 824	11 823,76
Obstaranie dlhodobého HM	13 542	15 657,44

Dlhodobý finančný majetok	97 546	97 545,41
B. Obežný majetok spolu	58 777	67 563,45
z toho :		
Zásoby	8	9,37
Zúčtovanie medzi subjektami VS		
Dlhodobé pohľadávky		
Krátkodobé pohľadávky	3 545	3 470,75
z toho:		
Pohľadávky z nedaňových príjmov	504	287,34
Pohľadávky z daňových príjmov obcí	1915	931,89
Iné pohľadávky	1 126	2 251,52
Finančné účty	55 224	64 083,33
z toho:		
Bankové účty	54 196	63 296,85
Pokladnica	1 028	786,48
Poskytnuté návratné fin. výpomoci dlh.		
Poskytnuté návratné fin. výpomoci krát.		
C. Časové rozlíšenie	610	574,28

PASÍVA

Názov	ZS k 1.1.2013	KZ k 31.12.2013
Vlastné imanie a záväzky spolu	507 821	509 579,51
A. Vlastné imanie	338 302	348 476,96
z toho :		
Oceňovacie rozdiely		
Fondy		
Výsledok hospodárenia	338 302	348 476,96
z toho:		
Nevysporiadaný výsledok hospod. MR	323 640	338 301,79
Výsledok hospodárenia za úč.obdobie	14 662	10 175,17
B. Záväzky	51 372	49 953,81
z toho :		
Rezervy	3 177	3 810,46
Zúčtovanie medzi subjektami VS		252,00
Dlhodobé záväzky	199	289,20

Krátkodobé záväzky	13 836	10 442,71
z toho:		
Dodávatelia	437	466,39
Prijaté preddavky	119	65,39
Iné záväzky	45	
Transfery a ostatné zúčtovanie so subjektami mimo verejnej správy	13 235	9 910,93
Bankové úvery a výpomoci	34 159	31 159,44
C. Časové rozlíšenie	118 147	115 148,74

6. Prehľad o stave a vývoji dlhu k 31.12.2013

Obec k 31.12.2013 eviduje tieto záväzky:

- účet 461-Bankové úvery 31 159,44 €
- účet 472-Záväzky zo SF 289,20 €
- účet 321-Dodávatelia 466,39 €
- účet 357-Zúčtovanie rozpočtu 252,00 €

Táto výročná správa sa vyhotovuje za účtovné obdobie od 1.1.2013 do 31.12.2013.

Účtovná závierka bola odovzdaná metodikovi pre účtovníctvo na Daňovom úrade v Michalovciach v písomnej aj elektronickej forme v termíne stanovenom v zákone.

Po ukončení účtovného obdobia nenastali žiadne udalosti osobitného významu, ktoré by bolo potrebné uviesť v tejto výročnej správe.

Jana Bobíková
referentka obce

Peter Bobík
starosta obce

v Lesnom dňa 01.08.2014