

VÝROČNÁ SPRÁVA

2014

2014



AGEL
DIAGNOSTIC

Člen skupiny AGEL



VÝROČNÁ SPRÁVA ZA ROK 2014
AGEL DIAGNOSTIC A. S.

OBSAH VÝROČNEJ SPRÁVY SPOLOČNOSTI AGEL DIAGNOSTIC A. S. ZA ROK 2014

01.	Úvodné slovo predsedu predstavenstva	5
02.	Významné udalosti uplynulého kalendárneho roka 2014	6
03.	Identifikačné údaje spoločnosti vrátane zloženia štatutárneho orgánu ku dňu 31.12.2014	7-8
04.	Poslanie spoločnosti a podnikateľský cieľ	9
05.	Organizačná štruktúra spoločnosti k 31.12.2014	10
06.	Správa nezávislého audítora k individuálnej účtovnej závierke za rok 2014 a individuálna účtovná závierka za rok 2014	12-45
07.	Návrh na vysporiadanie hospodárskeho výsledku spoločnosti za rok 2014	46
08.	Správa o podnikateľskej činnosti spoločnosti a o stave jej majetku ku dňu 31.12.2014, aktivity v oblasti ochrany životného prostredia, aktivity v oblasti výskumu a vývoja, aktivity v oblasti pracovnoprávných vzťahov	47
09.	Predpokladaný vývoj spoločnosti v roku 2015	48
10.	Správa dozornej rady	49
11.	Správa o vzťahoch	50-51

*Vážené dámy, vážení páni,
vážení obchodní partneri,*

dovoľujem si Vám predložiť výročnú správu spoločnosti AGEL Diagnostic a. s. za rok 2014. Tak ako každoročne, jej súčasťou sú základné informácie, výsledky činnosti a hospodárenia už za piaty rok existencie spoločnosti. Zároveň ponúka súhrn udalostí, ktoré mali vplyv na chod a riadenie spoločnosti, deklarujú trendy a krátkodobé ciele.

Odosielajúci lekári a aj pacienti si privykli na vysokú kvalitu poskytovanej ambulantnej starostlivosti, na základe tejto je kapacita pracoviska v Banskej Bystrici využitá naplno. Prevádzka sa zastabilizovala, pracovisko je v povedomí lekárov a pacientov.

Spoločnosť AGEL Diagnostic a. s., ktorá bola založená spoločnosťou AGEL SK a. s., poskytuje zdravotnú starostlivosť v podobe vyšetrovacej metódy s názvom Pozitrónová emisná tomografia na prístroji PET/CT, v spolupráci s Inštitútom nukleárnej a molekulárnej medicíny. Za uplynulé obdobie sa spolupráca s „Inštitútom“ veľmi osvedčila, spolupráca personálu oboch spoločností je na veľmi dobrej úrovni a pre pacientov tak dokáže poskytovať zdravotné služby v najlepšej možnej kvalite. Klienti našich zariadení tak majú možnosť využiť skĺbenia najmodernejšej vyšetrovacej techniky, v priateľských a moderných priestoroch, s vysoko profesionálnym personálom.

Dovoľte mi, aby som sa poďakoval za prácu členom dozornej rady, členom predstavenstva spoločnosti AGEL Diagnostic a. s. a predstaviteľom a zamestnancom Inštitútu nukleárnej a molekulárnej medicíny v Košiciach za ich prínos a nasadenie pri tvorbe a realizácii cieľov spoločnosti AGEL Diagnostic a. s. v uplynulom roku. Poďakovanie patrí taktiež všetkým dodávateľom a spolupracujúcim obchodným firmám, ktoré sa na práci pre spoločnosť podieľali.



Ing. Pavel Hanke, MBA

predseda predstavenstva spoločnosti
AGEL Diagnostic a. s.

Boli podpísané dodatky zmlúv o poskytovaní zdravotnej starostlivosti so zdravotnými poisťovňami VŠZP a Union a podpísala sa zmluva s poisťovňou Dôvera. Vďaka týmto skutočnostiam je zabezpečené ďalšie poskytovanie vyšetrovacej metódy pre našich pacientov.



Vyšetrenie pacienta v AGEL Diagnostic a. s. v Banskej Bystrici

Obchodné meno: AGEL Diagnostic a. s.
Deň zápisu: 03.02.2010, Obchodný register Okresného súdu Bratislava I oddiel Sa, vložka číslo 4959/B
IČO: 36 866 792
Sídlo: Prepoštská 6, Bratislava 811 01
Právna forma: Akciová spoločnosť

Predmet podnikania spoločnosti bol ku dňu 31.12.2014:

- prenájom nehnuteľností bez poskytovania iných než základných služieb spojených s prenájomom,
- prevádzkovanie zdravotníckeho zariadenia v odbore nukleárnej medicíny a rádiológie,
- kúpa tovaru na účely jeho predaja konečnému spotrebiteľovi (maloobchod) alebo iným prevádzkovateľom živnosti (veľkoobchod),
- sprostredkovateľská činnosť v oblasti obchodu,
- sprostredkovateľská činnosť v oblasti služieb,
- služby súvisiace s počítačovým spracovaním údajov,
- vydavateľská činnosť,
- prenájom hnutel'ných vecí,
- administratívne služby,
- činnosť podnikateľských, organizačných a ekonomických poradcov,
- vedenie účtovníctva,
- organizovanie kultúrnych a iných spoločenských podujatí,
- výskum a vývoj v oblasti prírodných a technických vied,
- výskum a vývoj v oblasti spoločenských a humanitných vied,
- reklamné a marketingové služby.

Základné imanie: 25 000 EUR
Rozsah splatenia: 25 000 EUR

Počet akcií: 10 kmeňové, na meno
Menovitá hodnota jednej akcie: 2 500 EUR

Jediný akcionár:

AGEL SK a. s.

so sídlom Bratislava, Prepoštská 6, PSČ: 811 01
IČO: 36 658 448

zapísaná v obchodnom registri vedenom Okresným súdom v Bratislave I, oddiel Sa, vložka číslo 3933/B

Konanie menom spoločnosti:

V mene spoločnosti konajú vždy dvaja členovia predstavenstva spoločne a to tak, že k vytlačenému alebo napísanému názvu spoločnosti, menu a funkcii pripoja svoj podpis.

Predstavenstvo spoločnosti:



Ing. Pavel Hanke, MBA
predseda predstavenstva



Mgr. Dávid Szabó
podpredseda predstavenstva



MUDr. Jozef Botka
člen predstavenstva

Dozorná rada spoločnosti:



MUDr. Milan Leckéši
predseda dozornej rady

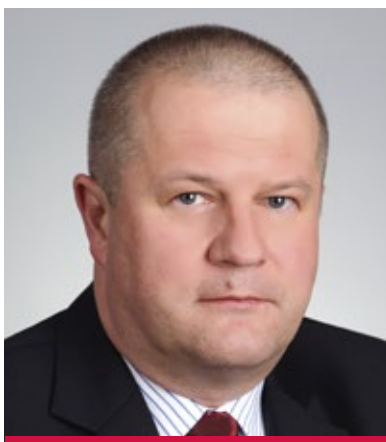

MUDr. Ján Dudra, PhD., MPH
podpredseda dozornej rady



Ing. Karel Kantor
člen dozornej rady

Poslaním spoločnosti AGEL Diagnostic a. s. je poskytovanie komplementárnej starostlivosti metódou vyšetrení Pozitrónovou emisnou tomografiou (PET/CT) pre širokú verejnosť klientov trpiacich onkologickými ochoreniami ako modernej technológie, ktorá výrazne urýchľuje nálezy onkologických ochorení, a ktoré vďaka včasnej onkologickej starostlivosti významným spôsobom znižuje riziko morbidity. Toto všetko na základe spolupráce s Inštitútom nukleárnej a molekulárnej medicíny so sídlom v Košiciach na pracovisku PET/CT v Banskej Bystrici.

Hlavným cieľom spoločnosti je možnosť ponúknuť túto vyšetrovaciu metódu v čo najkratšej dobe, čo možno najširšiemu spektru obyvateľov, respektíve klientov, trpiacich ochorením onkologického charakteru. Dlhodobo ide o umožnenie takých podmienok pre vyšetovanie, ktoré by znamenali nárast počtu vyšetrených pacientov behom dňa a tým pokryť dopyt po tomto vyšetrení, ktoré je v dnešnej dobe výrazne nad jeho ponukou.

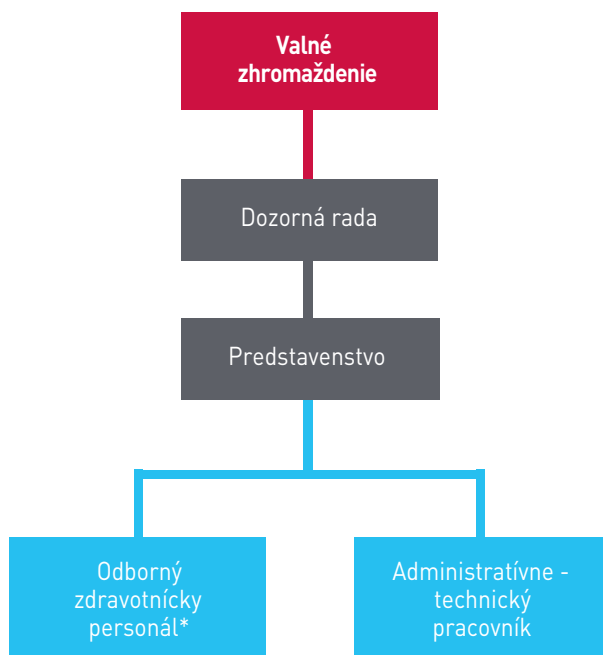

* Personál zabezpečený na základe zmluvného vzťahu medzi Inštitútom nukleárnej a molekulárnej medicíny Košice a AGEL Diagnostic a. s. (Zmluva o dočasnom prodelení zamestnancov zo dňa 10.10.2010 s platnosťou do 12.07.2015)

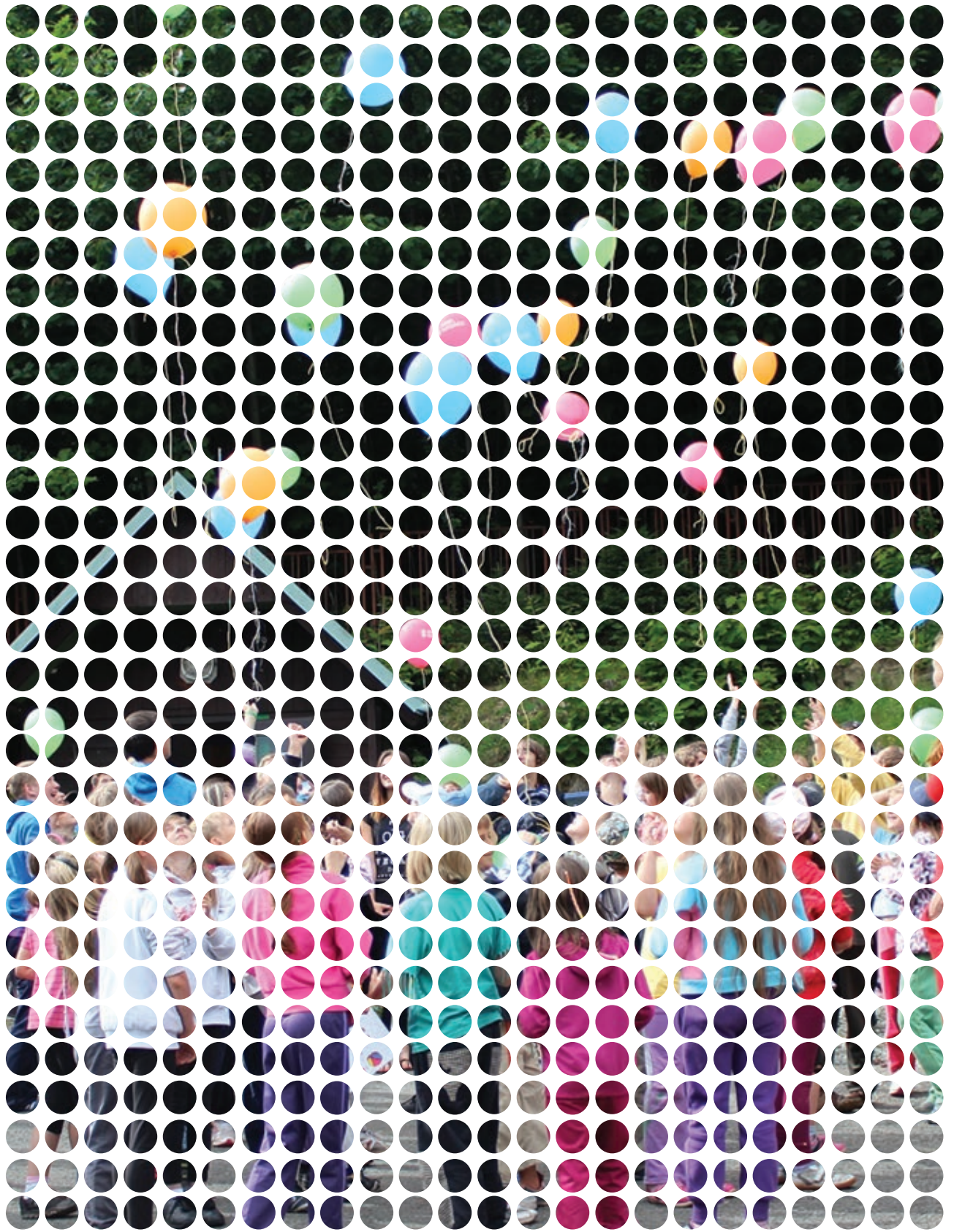

Deloitte.

Deloitte Audit s.r.o.
Digital Park II, Einsteinova 23
Bratislava 851 01
Slovenská republika

Tel.: +421 2 582 49 111
Fax: +421 2 582 49 222
deloitteSK@deloitteCE.com
www.deloitte.sk

Zapísaná v Obchodnom registri
Okresného súdu Bratislava I
Oddiel Sro, vložka č. 4444/B
IČO: 31 343 414
IČ pre DPH: SK2020325516

AGEL DIAGNOSTIC a. s.

SPRÁVA NEZÁVISLÉHO AUDÍTORA

Akcionárom a predstavenstvu spoločnosti AGEL DIAGNOSTIC a. s.:

Uskutočnili sme audit priloženej účtovnej závierky spoločnosti AGEL DIAGNOSTIC a. s. (ďalej len „spoločnosť“), ktorá zahŕňa súvahu k 31. decembru 2014, výkaz ziskov a strát za rok, ktorý sa skončil k uvedenému dátumu, a poznámky, ktoré obsahujú prehľad významných účtovných postupov a iné doplňujúce informácie.

Zodpovednosť štatutárneho orgánu spoločnosti za účtovnú závierku

Štatutárny orgán spoločnosti zodpovedá za zostavenie a verné zobrazenie tejto účtovnej závierky v súlade so slovenským zákonom o účtovníctve č. 431/2002 Z. z. v znení neskorších predpisov (ďalej len „zákon o účtovníctve“) a za interné kontroly, ktoré štatutárny orgán spoločnosti považuje za potrebné pre zostavenie účtovnej závierky, aby neobsahovala významné nesprávnosti z dôvodu podvodu alebo chyby.

Zodpovednosť audítora

Našou zodpovednosťou je vyjadriť názor na túto účtovnú závierku na základe nášho auditu. Audit sme uskutočnili v súlade s Medzinárodnými audítorskými štandardmi. Na základe týchto štandardov sme povinní spĺňať etické normy a naplánovať a vykonať audit tak, aby sme získali primerané uistenie, že účtovná závierka neobsahuje významné nesprávnosti.

Audit zahŕňa vykonanie audítorských postupov s cieľom získať audítorské dôkazy o sumách a skutočnostiach zverejnených v účtovnej závierke. Výber audítorských postupov závisí od úsudku audítora vrátane zhodnotenia rizík, že účtovná závierka obsahuje významné nesprávnosti z dôvodu podvodu alebo chyby. Pri hodnotení týchto rizík audítora posudzuje vnútorné kontroly spoločnosti týkajúce sa zostavenia a verného zobrazenia účtovnej závierky. Cieľom posúdenia vnútorných kontrol spoločnosti je navrhnuť vhodné audítorské postupy za daných okolností, nie vyjadriť názor na účinnosť týchto vnútorných kontrol. Audit ďalej obsahuje zhodnotenie vhodnosti použitých účtovných postupov a primeranosti účtovných odhadov štatutárneho orgánu spoločnosti, ako aj zhodnotenie prezentácie účtovnej závierky ako celku.

Sme presvedčení, že získané audítorské dôkazy poskytujú dostatočný a primeraný základ na vyjadrenie nášho názoru.

Názor

Podľa nášho názoru, účtovná závierka zobrazuje verne vo všetkých významných súvislostiach finančnú situáciu spoločnosti AGEL DIAGNOSTIC a. s. k 31. decembru 2014 a výsledky jej hospodárenia za rok, ktorý sa skončil k uvedenému dátumu, v súlade so zákonom o účtovníctve.

Zdôraznenie skutočností

Upozorňujeme na poznámku II.3. k účtovnej závierke, v ktorej sa uvádza, že spoločnosť je závislá od nepretržitej finančnej podpory zo strany svojej materskej spoločnosti. Náš názor nie je vzhľadom na túto skutočnosť modifikovaný.

Bratislava 24. marca 2015



Deloitte Audit s.r.o.
Licencia SKAu č. 014



Ing. Zuzana Letková, FCCA
zodpovedný audítora
Licencia SKAu č. 865

UZPODV14_2

Súvaha Úč POD 1 - 01		DIČ 2 0 2 2 9 9 9 3 6 3	IČO 3 6 8 6 6 7 9 2											
Ozna- čenie a	STRANA AKTÍV b	Číslo riadku c	Bežné účtovné obdobie				Bezprostredne predchádzajúce účtovné obdobie							
			1	Brutto - časť 1			Netto 2			Netto 3				
				Korekcia - časť 2										
	Spolu majetok (r. 02 + r. 33 + r. 74)	01		3 7 4 5 9 3			3 5 2 6 5 8			7 4 6 5 8 4				
A.	Neobežný majetok (r. 03 + r. 11 + r. 21)	02		4 5 3 8 1			2 3 4 4 6							
				2 1 9 3 5					3 0 1 1 8					
A.I.	Dlhodobý nehmotný majetok súčet (r. 04 až r. 10)	03												
A.I.1.	Aktivované náklady na vývoj (012) - /072, 091A/	04												
	2. Softvér (013) - /073, 091A/	05												
	3. Oceniteľné práva (014) - /074, 091A/	06												
	4. Goodwill (015) - /075, 091A/	07												
	5. Ostatný dlhodobý nehmotný majetok (019, 01X) - /079, 07X, 091A/	08												
	6. Obstarávaný dlhodobý nehmotný majetok (041) - 093	09												
	7. Poskytnuté preddavky na dlhodobý nehmotný majetok (051) - /095A/	10												
A.II.	Dlhodobý hmotný majetok súčet (r. 12 až r. 20)	11		4 5 3 8 1			2 3 4 4 6			3 0 1 1 8				
				2 1 9 3 5					3 0 1 1 8					
A.II.1.	Pozemky (031) - 092A	12												
	2. Stavby (021) - /081, 092A/	13		1 2 9 8 5			1 0 3 8 8							
				2 5 9 7					1 1 0 3 7					
	3. Samostatné huteľné veci a súbory huteľných vecí (022) - /082, 092A/	14		3 2 3 9 6			1 3 0 5 8							
				1 9 3 3 8					1 9 0 8 1					

UZPODV14_3

	Súvaha Úč POD 1 - 01	DIČ 2 0 2 2 9 9 9 3 6 3	IČO 3 6 8 6 6 7 9 2				
Ozna- čenie a	STRANA AKTÍV b	Číslo riadku c	Bežné účtovné obdobie		Bezprostredne predchádzajúce účtovné obdobie		
			1	2			
			Brutto - časť 1	Netto 2			
			Korekcia - časť 2	Netto 3			
4.	Pestovateľské celky trvalých porastov (025) - /085, 092A/	15					
5.	Základné stádo a ťažné zvieratá (026) - /086, 092A/	16					
6.	Ostatný dlhodobý hmotný majetok (029, 02X, 032) - /089, 08X, 092A/	17					
7.	Obstarávaný dlhodobý hmotný majetok (042) - 094	18					
8.	Poskytnuté preddavky na dlhodobý hmotný majetok (052) - /095A/	19					
9.	Opravná položka k nadobudnutému majetku (+/- 097) +/- 098	20					
A.III.	Dlhodobý finančný majetok súčet (r. 22 až r. 32)	21					
A.III.1.	Podielové cenné papiere a podiely v prepojených účtovných jednotkách (061A, 062A, 063A) - /096A/	22					
2.	Podielové cenné papiere a podiely s podielovou účasťou okrem v prepojených účtovných jednotkách (062) - /096A/	23					
3.	Ostatné realizovateľné cenné papiere a podiely (063A) - 096A	24					
4.	Pôžičky prepojeným účtovným jednotkám (066A) - 096A	25					
5.	Pôžičky v rámci podielovej účasti okrem prepojeným účtovným jednotkám (066A) - 096A	26					
6.	Ostatné pôžičky (067A) - /096A/	27					
7.	Dlhové cenné papiere a ostatný dlhodobý finančný majetok (065A, 069A, 06XA) - 096A	28					

UZPODv14_4

Súvaha Úč POD 1 - 01		DIČ 2 0 2 2 9 9 9 3 6 3	IČO 3 6 8 6 6 7 9 2		
Ozna- čenie a	STRANA AKTÍV b	Číslo riadku c	Bežné účtovné obdobie		Bezprostredne predchádzajúce účtovné obdobie
			1	2	
			Brutto - časť 1 Korekcia - časť 2	Netto 2 Netto 3	
8.	Pôžičky a ostatný dlhodobý finančný majetok so zostatkovou dobou splatnosti najviac jeden rok (066A, 067A, 069A, 06XA) - /096A	29			
9.	Účty v bankách s dobou viazanosti dlhšou ako jeden rok (22XA)	30			
10.	Obstarávaný dlhodobý finančný majetok (043) - /096A/	31			
11.	Poskytnuté preddavky na dlhodobý finančný majetok (053) - /095A/	32			
B.	Obežný majetok (r. 34 + r. 41 + r. 53 + r. 66 + r. 71)	33	3 2 8 9 7 2	3 2 8 9 7 2	6 9 7 5 0 1
B.I.	Zásoby súčet (r. 35 až r. 40)	34			
B.I.1.	Materiál (112, 119, 11X) - /191, 19X/	35			
2.	Nedokončená výroba a polotovary vlastnej výroby (121, 122, 12X) - /192, 193, 19X/	36			
3.	Výrobky (123) - 194	37			
4.	Zvieratá (124) - 195	38			
5.	Tovar (132, 133, 13X, 139) - /196, 19X/	39			
6.	Poskytnuté preddavky na zásoby (314A) - /391A/	40			
B.II.	Dlhodobé pohľadávky súčet (r. 42 + r. 46 až r. 52)	41	8 7	8 7	8 7
B.II.1	Pohľadávky z obchodného styku súčet (r. 43 až r. 45)	42			

MF SR č. 18009/2014

Strana 4

UZPODV14_5

Súvaha Úč POD 1 - 01		DIČ 2 0 2 2 9 9 9 3 6 3	IČO 3 6 8 6 6 7 9 2		
Ozna- čenie a	STRANA AKTÍV b	Číslo riadku c	Bežné účtovné obdobie		Bezprostredne predchádzajúce účtovné obdobie
			1	2	
			Brutto - časť 1 Korekcia - časť 2	Netto 2 Netto 3	
1.a.	Pohľadávky z obchodného styku voči prepojeným účtovným jednotkám (311A, 312A, 313A, 314A, 315A, 31XA) - /391A/	43			
1.b.	Pohľadávky z obchodného styku v rámci podielovej účasti okrem pohľadávok voči prepojeným účtovným jednotkám (311A, 312A, 313A, 314A, 315A, 31XA) - /391A/	44			
1.c.	Ostatné pohľadávky z obchodného styku (311A, 312A, 313A, 314A, 315A, 31XA) - /391A/	45			
2.	Čistá hodnota zákazky (316A)	46			
3.	Ostatné pohľadávky voči prepojeným účtovným jednotkám (351A) - /391A/	47			
4.	Ostatné pohľadávky v rámci podielovej účasti okrem pohľadávok voči prepojeným účtovným jednotkám (351A) - /391A/	48			
5.	Pohľadávky voči spoločníkom, členom a združeniu (354A, 355A, 358A, 35XA) - /391A/	49			
6.	Pohľadávky z derivátových operácií (373A, 376A)	50			
7.	Iné pohľadávky (335A, 336A, 33XA, 371A, 374A, 375A, 378A) - /391A/	51			
8.	Odložená daňová pohľadávka (481A)	52	8 7	8 7	8 7
B.III.	Krátkodobé pohľadávky súčet (r. 54 + r. 58 až r. 65)	53	3 2 4 0 8 0	3 2 4 0 8 0	3 7 4 3 4 5
B.III.1.	Pohľadávky z obchodného styku súčet (r. 55 až r. 57)	54	3 2 4 0 7 0	3 2 4 0 7 0	3 5 5 1 1 1
1.a.	Pohľadávky z obchodného styku voči prepojeným účtovným jednotkám (311A, 312A, 313A, 314A, 315A, 31XA) - /391A/	55			
1.b.	Pohľadávky z obchodného styku v rámci podielovej účasti okrem pohľadávok voči prepojeným účtovným jednotkám (311A, 312A, 313A, 314A, 315A, 31XA) - /391A/	56			

UZPODV14_6

Súvaha Úč
POD 1 - 01

DIČ 2 0 2 2 9 9 9 3 6 3

IČO 3 6 8 6 6 7 9 2



Ozna- čenie a	STRANA AKTÍV b	Číslo riadku c	Bežné účtovné obdobie		Bezprostredne predchádzajúce účtovné obdobie
			1	2	
			Brutto - časť 1 Korekcia - časť 2	Netto 2 Netto 3	
1.c.	Ostatné pohľadávky z obchodného styku (311A, 312A, 313A, 314A, 315A, 31XA) - /391A/	57	3 2 4 0 7 0	3 2 4 0 7 0	3 5 5 1 1 1
2.	Čistá hodnota zákazky (316A)	58			
3.	Ostatné pohľadávky voči prepojeným účtovným jednotkám (351A) - /391A/	59			1 9 2 2 3
4.	Ostatné pohľadávky v rámci podielovej účasti okrem pohľadávok voči prepojeným účtovným jednotkám (351A) - /391A/	60			
5.	Pohľadávky voči spoločníkom, členom a združeniu (354A, 355A, 358A, 35XA, 398A) - /391A/	61			
6.	Sociálne poistenie (336) - /391A/	62			
7.	Daňové pohľadávky a dotácie (341, 342, 343, 345 346, 347) - /391A/	63			
8.	Pohľadávky z derivátových operácií (373A, 376A)	64			
9.	Iné pohľadávky (335A, 33XA, 371A, 374A, 375A, 378A) - /391A/	65	1 0	1 0	1 1
B.IV.	Krátkodobý finančný majetok súčet (r. 67 až r. 70)	66			
B.IV.1.	Krátkodobý finančný majetok v prepojených účtovných jednotkách (251A, 253A, 256A, 257A, 25XA) - /291A, 29XA/	67			
2.	Krátkodobý finančný majetok bez krátkodobého finančného majetku v prepojených účtovných jednotkách (251A, 253A, 256A, 257A, 25XA) - /291A, 29XA/	68			
3.	Vlastné akcie a vlastné obchodné podiely (252)	69			
4.	Obstarávaný krátkodobý finančný majetok (259, 314A) - 291A	70			

UZPODV14_7

	Súvaha Úč POD 1 - 01	DIČ 2 0 2 2 9 9 9 3 6 3	IČO 3 6 8 6 6 7 9 2	
--	-------------------------	-------------------------	---------------------	---

Ozna- čenie a	STRANA AKTÍV b	Číslo riadku c	Bežné účtovné obdobie		Bezprostredne predchádzajúce účtovné obdobie	
			1	Brutto - časť 1	Netto 3	Netto 3
				Korekcia - časť 2		
B.V.	Finančné účty súčet r. 72 až r. 73	71		4 8 0 5	4 8 0 5	
						3 2 3 0 6 9
B.V.1.	Peniaze (211, 213, 21X)	72		1 1 4 4	1 1 4 4	
						1 7 0
2.	Účty v bankách (221A, 22X +/-261)	73		3 6 6 1	3 6 6 1	
						3 2 2 8 9 9
C.	Časové rozlíšenie súčet (r. 75 až r. 78)	74		2 4 0	2 4 0	
						1 8 9 6 5
C.1.	Náklady budúcich období dlhodobé (381A, 382A)	75				
2.	Náklady budúcich období krátkodobé (381A, 382A)	76		2 4 0	2 4 0	
						2 9 9
3.	Príjmy budúcich období dlhodobé (385A)	77				
4.	Príjmy budúcich období krátkodobé (385A)	78				
						1 8 6 6 6

Ozna- čenie a	STRANA PASÍV b	Číslo riadku c	4	5
			Bežné účtovné obdobie	Bezprostredne predchádzajúce účtovné obdobie
	Spolu vlastné imanie a záväzky r. 80 + r. 101 + r. 141	79	3 5 2 6 5 8	7 4 6 5 8 4
A.	Vlastné imanie (r. 81 + r. 85 + r. 86 + r. 87 + r. 90 + r. 93 + r. 97 + r. 100)	80	- 9 1 1 9 4 2	- 1 2 0 1 8 1 2
A.I.	Základné imanie súčet (r. 82 až r. 84)	81	2 5 0 0 0	2 5 0 0 0
A.I.1.	Základné imanie (411 alebo +/- 491)	82	2 5 0 0 0	2 5 0 0 0
2.	Zmena základného imania +/- 419	83		
3.	Pohľadávky za upísané vlastné imanie (/-/353)	84		
A.II.	Emisné ážio (412)	85		
A.III.	Ostatné kapitálové fondy (413)	86		
A.IV.	Zákonné rezervné fondy r. 88 + r. 89	87	5 0 0 0	2 5 0 0
A.IV.1.	Zákonný rezervný fond a nedeliteľný fond (417A, 418, 421A, 422)	88	5 0 0 0	2 5 0 0
2.	Rezervný fond na vlastné akcie a vlastné podiely (417A, 421A)	89		

UZPODV14_8

Súvaha Úč
POD 1 - 01

DIČ 2 0 2 2 9 9 9 3 6 3

IČO 3 6 8 6 6 7 9 2



Označenie a	STRANA PASÍV b	Číslo riadku c	Bežné účtovné obdobie 4	Bezprostredne predchádzajúce účtovné obdobie 5
A.V.	Ostatné fondy zo zisku r. 91 + r. 92	90		
A.V.1.	Štatutárne fondy (423, 42X)	91		
	2. Ostatné fondy (427, 42X)	92		
A.VI.	Oceňovacie rozdiely z precenenia súčet (r. 94 až r. 96)	93		
A.VI.1.	Oceňovacie rozdiely z precenenia majetku a záväzkov (+/- 414)	94		
	2. Oceňovacie rozdiely z kapitálových účastí (+/- 415)	95		
	3. Oceňovacie rozdiely z precenenia pri zlučení, splnutí a rozdelení (+/- 416)	96		
A.VII.	Výsledok hospodárenia minulých rokov r. 98 + r. 99	97	- 1 2 3 1 8 1 2	- 1 4 1 1 4 7 7
A.VII.1.	Nerozdelený zisk minulých rokov (428)	98	1 7 9 6 6 5	
	2. Neuhradená strata minulých rokov (-/429)	99	- 1 4 1 1 4 7 7	- 1 4 1 1 4 7 7
A.VIII.	Výsledok hospodárenia za účtovné obdobie po zdanení /+/- r. 01 - (r. 81 + r. 85 + r. 86 + r. 87 + r. 90 + r. 93 + r. 97 + r. 101 + r. 141)	100	2 8 9 8 7 0	1 8 2 1 6 5
B.	Záväzky (r. 102 + r. 118 + r. 121 + r. 122 + r. 136 + r. 139 + r. 140)	101	1 2 4 7 1 0 0	1 9 4 8 3 9 6
B.I.	Dlhodobé záväzky súčet (r. 103 + r. 107 až r. 117)	102	1 2 9	8 1
B.I.1.	Dlhodobé záväzky z obchodného styku súčet (r. 104 až r. 106)	103		
	1.a. Záväzky z obchodného styku voči prepojeným účtovným jednotkám (321A, 475A, 476A)	104		
	1.b. Záväzky z obchodného styku v rámci podielovej účasti okrem záväzkov voči prepojeným účtovným jednotkám (321A, 475A, 476A)	105		
	1.c. Ostatné záväzky z obchodného styku (321A, 475A, 476A)	106		
	2. Čistá hodnota zákazky (316A)	107		
	3. Ostatné záväzky voči prepojeným účtovným jednotkám (471A, 47XA)	108		
	4. Ostatné záväzky v rámci podielovej účasti okrem záväzkov voči prepojeným účtovným jednotkám (471A, 47XA)	109		
	5. Ostatné dlhodobé záväzky (479A, 47XA)	110		
	6. Dlhodobé prijaté preddavky (475A)	111		
	7. Dlhodobé zmenky na úhradu (478A)	112		
	8. Vydané dlhopisy (473A/-255A)	113		
	9. Záväzky zo sociálneho fondu (472)	114	1 2 9	8 1
	10. Iné dlhodobé záväzky (336A, 372A, 474A, 47XA)	115		
	11. Dlhodobé záväzky z derivátových operácií (373A, 377A)	116		
	12. Odložený daňový záväzok (481A)	117		

UZPODV14_9

Súvaha (Úč
POD 1-01)

DIČ 2 0 2 2 9 9 9 3 6 3

IČO 3 6 8 6 6 7 9 2



Ozna- čenie a	STRANA PASÍV b	Číslo riadku c	Bežné účtovné obdobie 4	Bezprostredne predchádzajúce účtovné obdobie 5
B.II.	Dlhodobé rezervy r. 119 + r. 120	118		
B.II.1.	Zákonné rezervy (451A)	119		
	2. Ostatné rezervy (459A, 45XA)	120		
B.III.	Dlhodobé bankové úvery (461A, 46XA)	121		
B.IV.	Krátkodobé záväzky súčet (r. 123 + r. 127 až r. 135)	122	1 2 3 4 1 1 7	1 5 3 5 2 9 5
B.IV.1	Záväzky z obchodného styku súčet (r. 124 až r. 126)	123	8 2 8 5 7 4	1 5 2 5 9 2 3
1.a.	Záväzky z obchodného styku voči prepojeným účtovným jednotkám (321A, 322A, 324A, 325A, 326A, 32XA, 475A, 476A, 478A, 47XA)	124		
1.b.	Záväzky z obchodného styku v rámci podielovej účasti okrem záväzkov voči prepojeným účtovným jednotkám (321A, 322A, 324A, 325A, 326A, 32XA, 475A, 476A, 478A, 47XA)	125		
1.c.	Ostatné záväzky z obchodného styku (321A, 322A, 324A, 325A, 326A, 32XA, 475A, 476A, 478A, 47XA)	126	8 2 8 5 7 4	1 5 2 5 9 2 3
	2. Čistá hodnota zákazky (316A)	127		
	3. Ostatné záväzky voči prepojeným účtovným jednotkám (361A, 36XA, 471A, 47XA)	128	3 9 4 9 3 8	
	4. Ostatné záväzky v rámci podielovej účasti okrem záväzkov voči prepojeným účtovným jednotkám (361A, 36XA, 471A, 47XA)	129		
	5. Záväzky voči spoločníkom a združeniu (364, 365, 366, 367, 368, 398A, 478A, 479A)	130		
	6. Záväzky voči zamestnancom (331, 333, 33X, 479A)	131	3 1 4 8	4 0 5 3
	7. Záväzky zo sociálneho poistenia (336A)	132	1 8 9 2	2 4 8 3
	8. Daňové záväzky a dotácie (341, 342, 343, 345, 346, 347, 34X)	133	5 5 6 5	2 8 3 6
	9. Záväzky z derivátových operácií (373A, 377A)	134		
	10. Iné záväzky (372A, 379A, 474A, 475A, 479A, 47XA)	135		
B.V.	Krátkodobé rezervy r. 137 + r. 138	136	1 2 8 5 4	1 3 0 2 0
B.V.1.	Zákonné rezervy (323A, 451A)	137	5 2 6 2	5 4 2 8
	2. Ostatné rezervy (323A, 32X, 459A, 45XA)	138	7 5 9 2	7 5 9 2
B.VI.	Bežné bankové úvery (221A, 231, 232, 23X, 461A, 46XA)	139		4 0 0 0 0 0
B.VII.	Krátkodobé finančné výpomoci (241, 249, 24X, 473A, /-255A)	140		
c.	Časové rozlíšenie súčet (r. 142 až r. 145)	141	1 7 5 0 0	
C.1.	Výdavky budúcich období dlhodobé (383A)	142		
	2. Výdavky budúcich období krátkodobé (383A)	143	1 7 5 0 0	
	3. Výnosy budúcich období dlhodobé (384A)	144		
	4. Výnosy budúcich období krátkodobé (384A)	145		

UZPODV14_10

Výkaz ziskov a
strát Úč POD
2 - 01

DIČ 2 0 2 2 9 9 9 3 6 3

ÚČO 3 6 8 6 6 7 9 2



Ozna- čenie a	Text b	Číslo riadku c	Skutočnosť	
			Bežné účtovné obdobie 1	Bezprostredne predchádzajúce účtovné obdobie 2
			.	Čistý obrat (časť účt. tr. 6 podľa zákona)
**	Výnosy z hospodárskej činnosti spolu súčet (r. 03 až r. 09)	02	1 8 7 4 6 1 3	1 8 8 1 6 1 7
I.	Tržby z predaja tovaru (604, 607)	03		
II.	Tržby z predaja vlastných výrobkov (601)	04		
III.	Tržby z predaja služieb (602, 606)	05	1 8 7 4 6 1 3	1 8 6 7 6 1 7
IV.	Zmeny stavu vnútroorganizačných zásob (+/- účtovná skupina 61)	06		
V.	Aktivácia (účtovná skupina 62)	07		
VI.	Tržby z predaja dlhodobého nehmotného majetku, dlhodobého hmotného majetku a materiálu (641, 642)	08		1 4 0 0 0
VII.	Ostatné výnosy z hospodárskej činnosti (644, 645, 646, 648, 655, 657)	09		
**	Náklady na hospodársku činnosť spolu (r. 11 + r. 12 + r. 13 + r. 14 + r. 15 + r. 20 + r. 21 + r. 24 + r. 25 + r. 26)	10	1 5 8 2 9 4 4	1 6 8 3 0 2 8
A.	Náklady vynaložené na obstaranie predaného tovaru (504, 507)	11		
B.	Spotreba materiálu, energie a ostatných neskladovateľných dodávok (501, 502, 503)	12	4 3 8 7 8 6	4 2 8 3 6 9
C.	Opravné položky k zásobám (+/-) (505)	13		
D.	Služby (účtovná skupina 51)	14	1 0 9 9 7 2 8	1 1 7 4 3 4 0
E.	Osobné náklady súčet (r. 16 až r. 19)	15	3 1 9 3 8	4 9 7 8 2
E.1.	Mzdové náklady (521, 522)	16	2 3 5 4 2	3 6 3 2 1
2.	Odmeny členom orgánov spoločnosti a družstva (523)	17		
3.	Náklady na sociálne poistenie (524, 525, 526)	18	7 8 6 0	1 2 3 8 4
4.	Sociálne náklady (527, 528)	19	5 3 6	1 0 7 7
F.	Dane a poplatky (účtovná skupina 53)	20	4 8 1	3 6 9
G.	Odpisy a opravné položky k dlhodobému nehmotnému majetku a dlhodobému hmotnému majetku (r. 22 + r. 23)	21	6 6 7 1	6 4 2 8
G.1.	Odpisy dlhodobého nehmotného majetku a dlhodobého hmotného majetku (551)	22	6 6 7 1	6 4 2 8
2.	Opravné položky k dlhodobému nehmotnému majetku a dlhodobému hmotnému majetku (+/-) (553)	23		
H.	Zostatková cena predaného dlhodobého majetku a predaného materiálu (541, 542)	24		1 4 0 8 8
I.	Opravné položky k pohľadávkam (+/-) (547)	25		
J.	Ostatné náklady na hospodársku činnosť (543, 544, 545, 546, 548, 549, 555, 557)	26	5 3 4 0	9 6 5 2
***	Výsledok hospodárenia z hospodárskej činnosti (+/-) (r. 02 - r. 10)	27	2 9 1 6 6 9	1 9 8 5 8 9

UZPODV14_11

Výkaz ziskov a
strát Úč POD
2-01

DIČ 2 0 2 2 9 9 9 3 6 3

IČO 3 6 8 6 6 7 9 2



Ozna- čenie a	Text b	Číslo riadku c	Skutočnosť	
			Bežné účtovné obdobie	Bezprostredne predchádzajúce účtovné obdobie
			1	2
*	Pridaná hodnota (r. 03 + r. 04 + r. 05 + r. 06 + r. 07) - (r. 11 + r. 12 + r. 13 + r. 14)	28	3 3 6 0 9 9	2 6 4 9 0 8
**	Výnosy z finančnej činnosti spolu (r. 30 + r. 31 + r. 35 + r. 39 + r. 42 + r. 43 + r. 44)	29	7 0 3 6	1 4 8
VIII.	Tržby z predaja cenných papierov a podielov (661)	30		
IX.	Výnosy z dlhodobého finančného majetku súčet (r. 32 až r. 34)	31		
IX.1.	Výnosy z cenných papierov a podielov od prepojených účtovných jednotiek (665A)	32		
2.	Výnosy z cenných papierov a podielov v podielovej účasti okrem výnosov prepojených účtovných jednotiek (665A)	33		
3.	Ostatné výnosy z cenných papierov a podielov (665A)	34		
X.	Výnosy z krátkodobého finančného majetku súčet (r. 36 až r. 38)	35		
X.1.	Výnosy z krátkodobého finančného majetku od prepojených účtovných jednotiek (666A)	36		
2.	Výnosy z krátkodobého finančného majetku v podielovej účasti okrem výnosov prepojených účtovných jednotiek (666A)	37		
3.	Ostatné výnosy z krátkodobého finančného majetku (666A)	38		
XI.	Výnosové úroky (r. 40 + r. 41)	39	5 6	5 6
XI.1.	Výnosové úroky od prepojených účtovných jednotiek (662A)	40	4 7	5
2.	Ostatné výnosové úroky (662A)	41	9	5 1
XII.	Kurzové zisky (663)	42		9 2
XIII.	Výnosy z precenenia cenných papierov a výnosy z derivátových operácií (664, 667)	43		
XIV.	Ostatné výnosy z finančnej činnosti (668)	44	6 9 8 0	
**	Náklady na finančnú činnosť spolu (r. 46 + r. 47 + r. 48 + r. 49 + r. 52 + r. 53 + r. 54)	45	5 9 5 3	1 6 7 4 1
K.	Predané cenné papiere a podiely (561)	46		
L.	Náklady na krátkodobý finančný majetok (566)	47		
M.	Opravné položky k finančnému majetku (+/-) (565)	48		
N.	Nákladové úroky (r. 50 + r. 51)	49	4 4 0 5	1 4 0 1 1
N.1.	Nákladové úroky pre prepojené účtovné jednotky (562A)	50	1 9 2 5	4 7 8 9
2.	Ostatné nákladové úroky (562A)	51	2 4 8 0	9 2 2 2
O.	Kurzové straty (563)	52	7 2	
P.	Náklady na precenenie cenných papierov a náklady na derivátové operácie (564, 567)	53		
Q.	Ostatné náklady na finančnú činnosť (568, 569)	54	1 4 7 6	2 7 3 0

UZPODV14_12

Výkaz ziskov a
strát Úč POD
2 - 01

DIČ 2 0 2 2 9 9 9 3 6 3

IČO 3 6 8 6 6 7 9 2



Ozna- čenie a	Text b	Číslo riadku c	Skutočnosť	
			Bežné účtovné obdobie	Bezprostredne predchádzajúce účtovné obdobie
			1	2
...	Výsledok hospodárenia z finančnej činnosti (+/-) (r. 29 - r. 45)	55	1 0 8 3	- 1 6 5 9 3
....	Výsledok hospodárenia za účtovné obdobie pred zdanením (+/-) (r. 27 + r. 55)	56	2 9 2 7 5 2	1 8 1 9 9 6
R.	Daň z príjmov (r. 58 + r. 59)	57	2 8 8 2	- 1 6 9
R.1.	Daň z príjmov splatná (591, 595)	58	2 8 8 2	1 0
2.	Daň z príjmov odložená (+/-) (592)	59		- 1 7 9
S.	Prevod podielov na výsledku hospodárenia spoločníkom (+/- 596)	60		
...	Výsledok hospodárenia za účtovné obdobie po zdanení (+/-) (r. 56 - r. 57 - r. 60)	61	2 8 9 8 7 0	1 8 2 1 6 5

Poznámky Úč POD 3-01	IČO: 36 866 792	DIČ: 2022999363
AGEL DIAGNOSTIC a.s.		
Poznámky individuálnej účtovnej závierky		
zostavenej k 31. decembru 2014		
(údaje v tabuľkách sú uvedené v celých eurách, ak nie je uvedené inak)		

Poznámka:

V poznámkach sa uvádzajú informácie ustanovené opatrením o obsahu poznámok k individuálnej účtovnej závierke, pre ktoré má účtovná jednotka obsahovú náplň. Všetky údaje a informácie uvedené v týchto poznámkach vychádzajú z účtovníctva a nadväzujú na individuálne účtovné výkazy. Hodnotové údaje sú uvedené v eurocentoch alebo celých eurách (pokiaľ nie je uvedené inak).

I. VŠEOBECNÉ INFORMÁCIE

1. Základné údaje o spoločnosti

Obchodné meno a sídlo	AGEL DIAGNOSTIC a. s. Prepoštská 6, 811 01 Bratislava
Dátum založenia	20. januára 2010
Dátum vzniku (podľa obchodného registra)	3. februára 2010
Hospodárska činnosť	<ul style="list-style-type: none"> - prenájom nehnuteľností bez poskytovania iných než základných služieb spojených s prenájomom, podnikateľské poradenstvo v rozsahu voľnej živnosti - prevádzkovanie zdravotníckeho zariadenia v odbore nukleárnej medicíny a rádiológie, - kúpa tovaru na účely jeho predaja konečnému spotrebiteľovi (maloobchod) alebo iným prevádzkovateľom živnosti (veľkoobchod), - sprostredkovateľská činnosť v oblasti obchodu, - sprostredkovateľská činnosť v oblasti služieb, - služby súvisiace s počítačovým spracovaním údajov, - vydavateľská činnosť, - prenájom hnuťelných vecí, - administratívne služby, - činnosť podnikateľských, organizačných a ekonomických poradcov, - vedenie účtovníctva, - organizovanie kultúrnych a iných spoločenských podujatí, - výskum a vývoj v oblasti prírodných a technických vied, - výskum a vývoj v oblasti spoločenských a humanitných vied, - reklamné a marketingové služby

2. Zamestnanci

Názov položky	2014	2013
Priemerný prepočítaný počet zamestnancov	4	4
Stav zamestnancov ku dňu, ku ktorému sa zostavuje účtovná závierka	4	4
<i>z toho: vedúci zamestnanci</i>	-	-

3. Neobmedzené ručenie

Spoločnosť AGEL DIAGNOSTIC a. s., (ďalej len „spoločnosť“) nie je neobmedzeným ručiteľom v inej spoločnosti.

4. Právny dôvod zostavenia účtovnej závierky

Táto účtovná závierka je riadna individuálna účtovná závierka spoločnosti AGEL DIAGNOSTIC a. s. Bola zostavená za účtovné obdobie od 1. januára do 31. decembra 2014 podľa slovenských právnych predpisov, a to zákona o účtovníctve a postupov účtovania pre podnikateľov.

Účtovná závierka je zostavená na všeobecné použitie. Informácie v nej uvedené nie je možné použiť na účely akéhokoľvek špecifického používateľa ani na posúdenie jednotlivých transakcií. Používatelia účtovnej závierky by sa pri rozhodovaní nemali spoliehať na túto účtovnú závierku ako jediný zdroj informácií.

5. Schválenie účtovnej závierky za rok 2013

Účtovnú závierku spoločnosti AGEL DIAGNOSTIC a. s., za rok 2013 schválilo riadne valné zhromaždenie, ktoré sa konalo dňa 7. apríla 2014.

Poznámky Úč POD 3-01 IČO: 36 866 792 DIČ: 2022999363

AGEL DIAGNOSTIC a.s.
Poznámky individuálnej účtovnej závierky
zostavenej k 31. decembru 2014
(údaje v tabuľkách sú uvedené v celých eurách, ak nie je uvedené inak)

6. Členovia orgánov spoločnosti

<i>Orgán</i>	<i>Funkcia</i>	<i>Meno</i>
Predstavenstvo	predseda	Ing. Pavel Hanke, MBA
	Podpredseda	MUDr. Milan Leckéši do 24. 4. 2013 Mgr. Dávid Szabó od 25. 4. 2013 Mgr. Zdeňek Blahut do 31.5.2014 MUDr. Jozef Botka od 1.6.2014
	člen	
Dozorná rada	predseda	Ing. Tomáš Chrenek, PhD. do 24. 4. 2013 MUDr. Milan Leckéši od 25. 4. 2013
	podpredseda	MUDr. Martin Polach, MBA do 24. 4. 2013 MUDr. Filip Horák od 25. 4. 2013 do 25.02.2014
	člen	MUDr. Ján Dudra od 25.02.2014 PhDr. Dušana Chreneková, MBA do 24. 04. 2013

7. Štruktúra spoločníkov a akcionárov a ich podiel na základnom imaní

<i>Spoločníci/akcionári</i>	<i>Podiel na základnom imaní</i>		<i>Hlasovacie práva v %</i>	<i>Iný podiel na ostatných položkách VI ako na základnom imaní v %</i>
	<i>v eurách</i>	<i>v %</i>		
AGEL SK a.s.	25 000	100	100	-
Spolu	25 000	100	100	-

8. Konsolidovaná účtovná závierka

Spoločnosť AGEL DIAGNOSTIC a. s., je dcérskou spoločnosťou spoločnosti AGEL SK a. s., so sídlom v Bratislave, Prepoštská 6, Slovenská republika, ktorá má 100-percentný podiel na jej základnom imaní. Spoločnosť AGEL SK a. s., je dcérskou spoločnosťou spoločnosti AGEL a. s., so sídlom v Prostějove, Mathonova 291/1, Česká republika, ktorá má 100-percentný podiel na jej základnom imaní.

Spoločnosť AGEL a.s., zostavuje konsolidovanú účtovnú závierku za všetky skupiny podnikov konsolidovaného celku. Konsolidovaná účtovná závierka spoločnosti AGEL a.s., je sprístupnená v jej sídle v Prostějove, Mathonova 291/1, Česká republika.

Spoločnosť AGEL DIAGNOSTIC a.s. nemá rozhodujúci vplyv a nie je materskou spoločnosťou v žiadnej inej spoločnosti.

Spoločnosť AGEL DIAGNOSTIC a. s. je sesterskou spoločnosťou spoločností Všeobecná nemocnica s poliklinikou Levoča, a.s., MEDI RELAX M+M s.r.o., Nemocnica Krompachy spol. s r.o. a Nemocnica Zvolen a.s., ktoré sú vlastnené spoločnosťou AGEL SK a.s.

II. POUŽITÉ ÚČTOVNÉ ZÁSADY A ÚČTOVNÉ METÓDY

- Spoločnosť uplatňuje účtovné princípy a postupy účtovania v súlade so zákonom o účtovníctve a s postupmi účtovania pre podnikateľov, ktoré platia v Slovenskej republike. Účtovníctvo sa vedie v peňažných jednotkách slovenskej meny, t. j. v eurách.
- K 31. decembru 2014 sa zmenila štruktúra súvahy a výkazu ziskov a strát. Zmena si vyžiadala aj preradenie položiek v súvahe a výkaze ziskov a strát za predchádzajúce účtovné obdobie podľa novej štruktúry výkazov. Zmena nemala žiadny vplyv na výsledok hospodárenia bežného účtovného obdobia, ani na výsledok hospodárenia minulých rokov.
- Účtovná závierka za rok 2014 bola spracovaná za predpokladu nepretržitého pokračovania činnosti. Spoločnosť k 31. decembru 2014 vykazuje záporné vlastné imanie vo výške 911 942 EUR tiež eviduje významné obchodné záväzky po splatnosti vo výške 631 491 EUR. Spoločnosť je závislá na financovaní zo strany materskej spoločnosti a iných spoločností v skupine AGEL a.s. prostredníctvom pôžičiek a obchodných záväzkov. Vedenie spoločnosti očakáva, že AGEL a.s., prostredníctvom svojej 100 % dcérskej spoločnosti AGEL SK a.s., bude podporovať činnosť spoločnosti najmenej počas nasledujúcich 12 mesiacov s cieľom zabezpečiť nepretržité trvanie jej činnosti.

Poznámky Úč POD 3-01	IČO: 36 866 792	DIČ: 2022999363
----------------------	-----------------	-----------------

AGEL DIAGNOSTIC a.s.

Poznámky individuálnej účtovnej závierky

zostavenej k 31. decembru 2014

(údaje v tabuľkách sú uvedené v celých eurách, ak nie je uvedené inak)

4. Účtovníctvo sa vedie na základe dodržania časovej a vecnej súvislosti nákladov a výnosov. Za základ sa berú všetky náklady a výnosy, ktoré sa vzťahujú na účtovné obdobie bez ohľadu na dátum ich platenia.
5. Pri oceňovaní majetku a záväzkov sa uplatňuje zásada opatrnosti, t. j. berú sa za základ všetky riziká, straty a zníženia hodnoty, ktoré sa týkajú majetku a záväzkov a ktoré sú známe ku dňu, ku ktorému sa zostavuje účtovná závierka.
6. Moment zaúčtovania výnosov – výnosy spoločnosti tvoria najmä tržby z poskytovania zdravotnej starostlivosti. Výnosy z poskytovania zdravotnej starostlivosti sa vykazujú v účtovnom období, v ktorom boli zdravotnícke výkony poskytnuté.
7. Dlhodobé a krátkodobé pohľadávky, záväzky, úvery a pôžičky – pohľadávky a záväzky sa v súvahe vykazujú ako dlhodobé alebo krátkodobé podľa zostatkovej doby splatnosti ku dňu, ku ktorému sa zostavuje účtovná závierka. Časť dlhodobej pohľadávky a časť dlhodobého záväzku, ktorých splatnosť nie je dlhšia ako jeden rok odo dňa, ku ktorému sa zostavuje účtovná závierka, sa vykazujú v súvahe ako krátkodobá pohľadávka alebo krátkodobý záväzok.
8. Použitie odhadov – zostavenie účtovnej závierky si vyžaduje, aby vedenie spoločnosti vypracovalo odhady a predpoklady, ktoré majú vplyv na vykazované sumy aktív a pasív, uvedenie možných budúcich aktív a pasív k dátumu, ku ktorému sa zostavuje účtovná závierka, ako aj na vykazovaný výšku výnosov a nákladov počas roka. Skutočné výsledky sa môžu od takýchto odhadov líšiť.
9. Vykázané dane – slovenské daňové právo je relatívne mladé s nedostatkom existujúcich precedensov a podlieha neustálym novelizáciám. Nakoľko existujú rôzne interpretácie daňových zákonov a predpisov pri uplatňovaní v rôznych typoch transakcií, sumy vykázané v účtovnej závierke sa môžu neskôr zmeniť podľa konečného stanoviska daňových úradov.

9. Spôsob ocenenia jednotlivých zložiek majetku a záväzkov – prvé ocenenie

Pri obstaraní majetku sa uplatňuje princíp obstarávacích cien (t. j. historických cien). Ocenenie jednotlivých položiek majetku a záväzkov je takéto:

- a) Dlhodobý hmotný a nehmotný majetok obstaraný kúpou – obstarávacou cenou. Obstarávacía cena je cena, za ktorú sa majetok obstaral, a náklady súvisiace s jeho obstaraním (prepravné a clo).
- b) Dlhodobý nehmotný a hmotný majetok obstaraný iným spôsobom – reprodukčnou obstarávacou cenou v prípade bezodplatného nadobudnutia majetku alebo majetku novo zisteného pri inventarizácii, t. j. cenou, za ktorú by sa majetok obstarala v čase, keď sa o ňom účtuje.
- c) Pohľadávky:
 - pri ich vzniku alebo bezodplatnom nadobudnutí – menovitou hodnotou,
 - pri odplatnom nadobudnutí (postúpení) alebo nadobudnutí vkladom do základného imania – obstarávacou cenou.
- d) Krátkodobý finančný majetok – obstarávacou cenou. Obstarávacía cena je cena, za ktorú sa majetok obstaral, a náklady súvisiace s jeho obstaraním (poplatky a provízie maklérom, poradcom, burzám).
- e) Časové rozlíšenie na strane aktív súvahy – očakávanou menovitou hodnotou.
- f) Záväzky:
 - pri ich vzniku – menovitou hodnotou,
 - pri prevzatí – obstarávacou cenou.
- g) Rezervy – v očakávanej výške záväzku.
- h) Pôžičky a úvery:
 - pri ich vzniku – menovitou hodnotou,
 - pri prevzatí – obstarávacou cenou.

Úroky z pôžičiek a úverov sa účtujú do obdobia, s ktorým časovo a vecne súvisia.
- i) Časové rozlíšenie na strane pasív súvahy – očakávanou menovitou hodnotou.

Poznámky Úč POD 3-01 IČO: 36 866 792 DIČ: 2022999363

AGEL DIAGNOSTIC a.s.

**Poznámky individuálnej účtovnej závierky
zostavenej k 31. decembru 2014**

(údaje v tabuľkách sú uvedené v celých eurách, ak nie je uvedené inak)

- j) Daň z príjmov splatná – podľa slovenského zákona o dani z príjmov sa splatné dane z príjmov určujú z účtovného zisku pred zdanením pri sadzbe 22 % po úpravách o niektoré položky na daňové účely.
- k) Daň z príjmov odložená – účtuje sa pri dočasných rozdieloch medzi účtovnou hodnotou majetku a záväzkov vykázanou v súvahe a ich daňovou základňou, pri možnosti umorovať daňovú stratu v budúcnosti a pri možnosti previesť nevyužitú daňovú odpočty do budúcich období. Pri určení výšky odloženej dane z príjmov sa použila sadzba dane z príjmov platná v nasledujúcom účtovnom období, t. j. 22 %.

10. Spôsob ocenenia jednotlivých zložiek majetku a záväzkov – nasledujúce ocenenie

- a) Predpokladané riziká, straty a zníženia hodnoty, ktoré sa týkajú majetku a záväzkov, sa vyjadrujú prostredníctvom rezerv, opravných položiek a odpisov.
- **Rezervy** – účtujú sa v očakávanej výške záväzku. Spoločnosť vytvára rezervu na nevyčerpané dovolenky, rezervy na nevyfakturované dodávky a služby, na zostavenie a overenie účtovnej závierky. Ku dňu, ku ktorému sa zostavuje účtovná závierka, sa posudzuje ich výška a odôvodnenosť.
 - **Plán odpisov** - Dlhodobý hmotný a nehmotný majetok sa odpisuje podľa plánu odpisov, ktorý bol stanovený vzhľadom na odhad reálnej ekonomickej životnosti. Majetok sa odpisuje počas predpokladanej doby používania zodpovedajúcej spotrebe budúcich ekonomických úžitkov z majetku. Účtovné odpisy sú rovnomerné. Majetok sa začína odpisovať v mesiaci nasledujúcom po mesiaci zaradenia do používania.

Priemerné životnosti podľa plánu odpisov sú:

Druh majetku	Životnosť	Ročná sadzba odpisov
Budovy a stavby	20 rokov	5,0 %
Stroje a zariadenia	6 rokov	16,7 %

Daňové odpisy sa uplatňujú podľa sadzieb uvedených v zákone o dani z príjmov platných pre zrýchlené odpisovanie.

11. Prepočet údajov v cudzích menách na slovenskú menu

Majetok a záväzky vyjadrené v cudzej mene sa prepočítavajú na eurá referenčným výmenným kurzom určeným a vyhláseným Európskou centrálnou bankou (ECB) alebo Národnou bankou Slovenska (NBS) v deň predchádzajúci dňu uskutočnenia účtovného prípadu a v deň, ku ktorému sa zostavuje účtovná závierka. Prijaté a poskytnuté preddavky v cudzej mene sa ku dňu, ku ktorému sa zostavuje účtovná závierka, neprepočítavajú. Pri kúpe a predaji cudzej meny za menu euro a pri prevode peňažných prostriedkov z účtu zriadeného v cudzej mene na účet zriadený v eurách a z účtu zriadeného v eurách na účet zriadený v cudzej mene sa použil kurz, za ktorý boli tieto hodnoty nakúpené alebo predané. Ak sa predaj alebo kúpa cudzej meny uskutoční za iný kurz ako ponúka komerčná banka v kurzovom lístku, použije sa kurz, ktorý komerčná banka v deň vysporiadania obchodu ponúka v kurzovom lístku. Ak sa kúpa alebo predaj neuskutočňuje s komerčnou bankou, použije sa referenčný výmenný kurz určený a vyhlásený ECB alebo NBS v deň predchádzajúci dňu vysporiadania obchodu.

Poznámky Úč POD 3-01 IČO: 36 866 792 DIČ: 2022999363
AGEL DIAGNOSTIC a.s.
 Poznámky individuálnej účtovnej závierky
 zostavenej k 31. decembru 2014
 (údaje v tabuľkách sú uvedené v celých eurách, ak nie je uvedené inak)

III. ÚDAJE VYKÁZANÉ NA STRANE AKTÍV SÚVAHY

1. Dlhodobý nehmotný a hmotný majetok

1.1. Pohyby na účtoch dlhodobého hmotného majetku, oprávok, opravných položiek a zostatkovej hodnoty

31. december 2014

	Pozemky	Stavby	Samostatné hnutelné veci a súbory hnutelných vecí	Pestovateľské celky trvalých porastov	Základné stádo a ťažné zvieratá	Ostatný dlhodobý hmotný majetok	Obstarávaný dlhodobý hmotný majetok	Poskytnuté preddavky	Celkom
Prvotné ocenenie									
K 1. januára 2014	-	12 985	32 396	-	-	-	-	-	45 381
Prírastky	-	-	-	-	-	-	-	-	-
Úbytky	-	-	-	-	-	-	-	-	-
Presuny	-	-	-	-	-	-	-	-	-
K 31. decembru 2014	-	12 985	32 396	-	-	-	-	-	45 381
Oprávky									
K 1. januára 2014	-	1 948	13 315	-	-	-	-	-	15 263
Prírastky	-	649	6 022	-	-	-	-	-	6 671
Úbytky	-	-	-	-	-	-	-	-	-
K 31. decembru 2014	-	2 597	19 338	-	-	-	-	-	21 935
Opravná položka									
K 1. januára 2014	-	-	-	-	-	-	-	-	-
Prírastky	-	-	-	-	-	-	-	-	-
Úbytky	-	-	-	-	-	-	-	-	-
K 31. decembru 2014	-	-	-	-	-	-	-	-	-
Zostatková hodnota									
K 1. januára 2014	-	11 037	19 081	-	-	-	-	-	30 118
K 31. decembru 2014	-	10 388	13 058	-	-	-	-	-	23 446

Poznámky úč POD 3-01 IČO: 36 866 792 DIČ: 2022999363

AGEL DIAGNOSTIC a.s.

Poznámky individuálnej účtovnej závierky
zostavenej k 31. decembru 2014

(údaje v tabuľkách sú uvedené v celých eurách, ak nie je uvedené inak)

31. december 2013

	Pozemky	Stavby	Samostatné hnuteľné veci a súbory hnuteľných vecí	Pestovateľské celky trvalých porastov	Základné stádo a ťažné zvieratá	Ostatný dlhodobý hmotný majetok	Obstarávaný dlhodobý hmotný majetok	Poskytnuté preddavky	Celkom
Prvotné ocenenie									
K 1. januára 2013	-	17 125	36 102	-	-	-	-	-	53 227
Prírastky	-	-	-	-	-	-	7 476	-	7 476
Úbytky	-	4 140	11 182	-	-	-	-	-	15 322
Presuny	-	-	7 476	-	-	-	(7 476)	-	-
K 31. decembru 2013	-	12 985	32 396	-	-	-	-	-	45 381
Oprávky									
K 1. januára 2013	-	1 454	8 615	-	-	-	-	-	10 069
Prírastky	-	4 634	15 882	-	-	-	-	-	20 516
Úbytky	-	4 140	11 182	-	-	-	-	-	15 322
K 31. decembru 2013	-	1 948	13 315	-	-	-	-	-	15 263
Opravná položka									
K 1. januára 2013	-	-	-	-	-	-	-	-	-
Prírastky	-	-	-	-	-	-	-	-	-
Úbytky	-	-	-	-	-	-	-	-	-
K 31. decembru 2013	-	-	-	-	-	-	-	-	-
Zostatková hodnota									
K 1. januára 2013	-	15 671	27 487	-	-	-	-	-	43 158
K 31. decembru 2013	-	11 037	19 081	-	-	-	-	-	30 118

1.2. Spôsob a výška poistenia dlhodobého nehmotného a hmotného majetku

Predmet poistenia	Druh poistenia	Výška poistenia (zostatková hodnota poisteného majetku)		Názov a sídlo poisťovne
		2014	2013	
Technológia a budovy	poistenie elektroniky	-	6 405	SATUM CZECH
Výkon vybraných činností	škoda spôsobená v súvislosti s výkonom vybraných činností	5 307	-	Moraviatel a.s.

Poznámky Úč POD 3-01	IČO: 36 866 792	DIČ: 2022999363
AGEL DIAGNOSTIC a.s.		
Poznámky individuálnej účtovnej závierky		
zostavenej k 31. decembru 2014		
(údaje v tabuľkách sú uvedené v celých eurách, ak nie je uvedené inak)		

1.3. Záložné právo a obmedzenie disponovania s dlhodobým nehmotným a hmotným majetkom

Spoločnosť nemá zriadené záložné právo na dlhodobý nehmotný a hmotný majetok v prospech tretích strán a disponovanie s týmto majetkom nie je obmedzené.

2. Pohľadávky

2.1. Veková štruktúra pohľadávok

31. december 2014

Položka	Splatnosť		Celkom
	v lehote splatnosti	po lehote splatnosti	
Dlhodobé pohľadávky			
Pohľadávky z obchodného styku	-	-	-
Pohľadávky voči dcérskej účtovnej jednotke a materskej účtovnej jednotke	-	-	-
Ostatné pohľadávky v rámci konsolidovaného celku	-	-	-
Pohľadávky voči spoločníkom, členom a združeniu	-	-	-
Iné pohľadávky	-	-	-
Spolu dlhodobé pohľadávky	-	-	-
Krátkodobé pohľadávky			
Pohľadávky z obchodného styku	312 230	11 840	324 070
Pohľadávky voči dcérskej účtovnej jednotke a materskej účtovnej jednotke	-	-	-
Ostatné pohľadávky v rámci konsolidovaného celku	-	-	-
Pohľadávky voči spoločníkom, členom a združeniu	-	-	-
Sociálne poistenie	-	-	-
Daňové pohľadávky a dotácie	-	-	-
Iné pohľadávky	10	-	10
Spolu krátkodobé pohľadávky	312 240	11 840	324 080

31. december 2013

Položka	Splatnosť		Celkom
	v lehote splatnosti	po lehote splatnosti	
Dlhodobé pohľadávky			
Pohľadávky z obchodného styku	-	-	-
Pohľadávky voči dcérskej účtovnej jednotke a materskej účtovnej jednotke	-	-	-
Ostatné pohľadávky v rámci konsolidovaného celku	-	-	-
Pohľadávky voči spoločníkom, členom a združeniu	-	-	-
Iné pohľadávky	-	-	-
Spolu dlhodobé pohľadávky	-	-	-
Krátkodobé pohľadávky			
Pohľadávky z obchodného styku	355 111	-	355 111
Pohľadávky voči dcérskej účtovnej jednotke a materskej účtovnej jednotke	19 223	-	19 223
Ostatné pohľadávky v rámci konsolidovaného celku	-	-	-
Pohľadávky voči spoločníkom, členom a združeniu	-	-	-
Sociálne poistenie	-	-	-
Daňové pohľadávky a dotácie	-	-	-
Iné pohľadávky	11	-	11
Spolu krátkodobé pohľadávky	374 345	-	374 345

Poznámky Úč POD 3-01 IČO: 36 866 792 DIČ: 2022999363

AGEL DIAGNOSTIC a.s.

**Poznámky individuálnej účtovnej závierky
zostavenej k 31. decembru 2014**

(údaje v tabuľkách sú uvedené v celých eurách, ak nie je uvedené inak)

2.2. Pohľadávky podľa zostatkovej doby splatnosti

<i>Položka</i>	2014	2013
Krátkodobé pohľadávky		
Pohľadávky po lehote splatnosti	11 840	-
Pohľadávky so zostatkovou dobou splatnosti do jedného roka	312 240	374 345
Spolu krátkodobé pohľadávky	324 080	374 345
Dlhodobé pohľadávky		
Pohľadávky so zostatkovou dobou splatnosti jeden rok až päť rokov	87	87
Pohľadávky so zostatkovou dobou splatnosti dlhšou ako päť rokov	-	-
Spolu dlhodobé pohľadávky	87	87

2.3. Členenie pohľadávok celkom, vrátane skupiny

31. december 2014

<i>Kategória pohľadávok</i>	<i>Do lehoty splatnosti</i>	<i>Po lehote splatnosti</i>					<i>Celkom</i>
		<i>< 30 dní</i>	<i>< 90 dní</i>	<i>< 180 dní</i>	<i>< 360 dní</i>	<i>> 360 dní</i>	
Dlhodobé	87	-	-	-	-	-	87
Krátkodobé	312 240	2 840	-	-	9 000	-	324 080

Spoločnosť nevytvorila za rok 2014 opravné položky na pohľadávky vzhľadom na ich vekovú štruktúru.

31. december 2013

<i>Kategória pohľadávok</i>	<i>Do lehoty splatnosti</i>	<i>Po lehote splatnosti</i>					<i>Celkom</i>
		<i>< 30 dní</i>	<i>< 90 dní</i>	<i>< 180 dní</i>	<i>< 360 dní</i>	<i>> 360 dní</i>	
Dlhodobé	87	-	-	-	-	-	87
Krátkodobé	374 345	-	-	-	-	-	374 345

Bežná lehota splatnosti pohľadávok je 30 dní.

2.4. Pohľadávky voči spriazneným osobám

Spoločnosť v rokoch 2013 a 2014 neevidovala žiadne pohľadávky voči spriazneným osobám.

3. Finančné účty

3.1. Spoločnosť má finančný majetok v štruktúre

<i>Položka</i>	2014	2013
Peňažné prostriedky		
Pokladnica, ceniny	1 144	170
Bankové účty bežné	3 661	322 899
Bankové účty termínované	-	-
Peniaze na ceste	-	-
Spolu	4 805	323 069

4. Časové rozlíšenie

<i>Položka</i>	31. december 2014	31. december 2013
Náklady budúcich období dlhodobé	-	-
Náklady budúcich období krátkodobé	240	299
Prijmy budúcich období dlhodobé	-	-
Prijmy budúcich období krátkodobé	-	18 666
<i>z toho: nevyfakturované zdravotné výkony</i>	-	18 666
Spolu	240	18 965

Poznámky Úč POD 3-01	IČO: 36 866 792	DIČ: 2022999363
----------------------	-----------------	-----------------

AGEL DIAGNOSTIC a.s.

Poznámky individuálnej účtovnej závierky

zostavenej k 31. decembru 2014

(údaje v tabuľkách sú uvedené v celých eurách, ak nie je uvedené inak)

IV. ÚDAJE VYKÁZANÉ NA STRANE PASÍV SÚVAHY

1. Vlastné imanie

1.1. Informácie o vlastnom imaní

Základné imanie pozostáva zo 10 kmeňových akcií na meno v listinnej podobe s menovitou hodnotou jednej akcie 25 000 EUR. Základné imanie bolo celé upísané a splatené.

Zákonný rezervný fond vo výške 2 500 EUR dosahuje výšku povinnej minimálnej tvorby podľa Obchodného zákonníka.

1.2. Rozdelenie účtovného zisku alebo vyrovnanie straty za rok 2013

Položka	2013
Účtovný zisk	182 165
<hr/>	
Rozdelenie účtovného zisku	2014
Prídel do zákonného rezervného fondu	2 500
Prídel do štatutárnych a ostatných fondov	-
Prídel do sociálneho fondu	-
Prídel na zvýšenie základného imania	-
Úhrada straty minulých období	-
Prevod do nerozdeleného zisku minulých rokov	179 665
Rozdelenie podielu na zisku spoločníkom, členom	-
Iné	-
Spolu	182 165

Poznámky Úč POD 3-01 IČO: 36 866 792 DIČ: 2022999363

AGEL DIAGNOSTIC a.s.

**Poznámky individuálnej účtovnej závierky
zostavenej k 31. decembru 2014**

(údaje v tabuľkách sú uvedené v celých eurách, ak nie je uvedené inak)

2. Rezervy

2.1. Zákonné a ostatné rezervy

31. december 2014

<i>Položka</i>	<i>Stav k 1. 1. 2014</i>	<i>Tvorba</i>	<i>Použitie</i>	<i>Zrušenie</i>	<i>Stav k 31. 12. 2014</i>
Dlhodobé rezervy					
Dlhodobé zákonné rezervy	-	-	-	-	-
Ostatné dlhodobé rezervy	-	-	-	-	-
Krátkodobé rezervy					
Krátkodobé zákonné rezervy	5 428	5 262	5 428	-	5 262
z toho:					
rezerva na nečerpané dovolenky	922	1 031	922	-	1 031
rezerva na audit	4 506	4 231	4 506	-	4 231
Ostatné krátkodobé rezervy	7 592	-	-	-	7 592
z toho:					
rezerva na pokuty	7 592	-	-	-	7 592

31. december 2013

<i>Položka</i>	<i>Stav k 1. 1. 2013</i>	<i>Tvorba</i>	<i>Použitie</i>	<i>Zrušenie</i>	<i>Stav k 31. 12. 2013</i>
Dlhodobé rezervy					
Dlhodobé zákonné rezervy	-	-	-	-	-
Ostatné dlhodobé rezervy	-	-	-	-	-
Krátkodobé rezervy					
Krátkodobé zákonné rezervy	6 268	5 428	6 268	-	5 428
z toho:					
rezerva na nečerpané dovolenky	1 679	922	1 679	-	922
rezerva na audit	4 589	4 506	4 589	-	4 506
Ostatné krátkodobé rezervy	87 368	7 592	87 368	-	7 592
z toho:					
rezerva na pokuty	7 592	7 592	7 592	-	7 592
rezerva na ukončenie prenájmu v Košiciach	79 776	-	79 776	-	-

Spoločnosť vytvorila za rok 2014 rezervu na nevyčerpanú dovolenky vrátane zákonných odvodov, rezervu na audit za rok 2014. Všetky uvedené rezervy sú krátkodobé s predpokladanou dobou čerpania v priebehu roka 2015.

3. Záväzky

3.1. Výška záväzkov do lehoty a po lehote splatnosti vrátane skupiny a záväzky podľa zostatkovej doby splatnosti

31. december 2014

<i>Položka</i>	<i>Splatnosť</i>			<i>Celkom</i>
	<i>do lehoty</i>	<i>do 360 dní po lehote</i>	<i>nad 360 dní po lehote</i>	
Záväzky z obchodného styku	197 083	631 491	-	828 574
Čistá hodnota zákazky	-	-	-	-
Nevyfakturované dodávky	-	-	-	-
Záväzky voči dcérskej účtovnej jednotke a materskej účtovnej jednotke	394 938	-	-	394 938
Ostatné záväzky v rámci konsolidovaného celku	-	-	-	-
Záväzky voči spoločníkom a združeniu	-	-	-	-
Záväzky voči zamestnancom	3 148	-	-	3 148
Záväzky zo sociálneho poistenia	1 892	-	-	1 892
Daňové záväzky a dotácie	5 565	-	-	5 565
Ostatné záväzky	-	-	-	-
Spolu k 31. decembru 2014	602 626	631 491	-	1 234 117

Poznámky Úč POD 3-01	IČO: 36 866 792	DIČ: 2022999363
AGEL DIAGNOSTIC a.s.		
Poznámky individuálnej účtovnej závierky		
zostavenej k 31. decembru 2014		
(údaje v tabuľkách sú uvedené v celých eurách, ak nie je uvedené inak)		

31. december 2013

Položka	Splatnosť			Celkom
	do lehoty	do 360 dní po lehote	nad 360 dní po lehote	
Závazky z obchodného styku	167 860	852 787	505 276	1 525 923
Čistá hodnota zákazky	-	-	-	-
Nevyfakturované dodávky	-	-	-	-
Závazky voči dcérskej účtovnej jednotke a materskej účtovnej jednotke	-	-	-	-
Ostatné záväzky v rámci konsolidovaného celku	-	-	-	-
Závazky voči spoločníkom a združeniu	-	-	-	-
Závazky voči zamestnancom	4 053	-	-	4 053
Závazky zo sociálneho poistenia	2 483	-	-	2 483
Daňové záväzky a dotácie	2 836	-	-	2 836
Ostatné záväzky	-	-	-	-
Spolu k 31. decembru 2013	177 232	852 787	505 276	1 532 295

Položka	Spolu	
	k 31. 12. 2014	k 31. 12. 2013
Dlhodobé záväzky:		
Závazky so zostatkovou dobou splatnosti jeden rok až päť rokov	129	81
Závazky so zostatkovou dobou splatnosti nad päť rokov	-	-
Spolu dlhodobé záväzky	129	81
Krátkodobé záväzky:		
Závazky po lehote splatnosti	631 491	1 358 063
Závazky so zostatkovou dobou splatnosti do jedného roka vrátane	602 626	177 232
Spolu krátkodobé záväzky	1 234 117	1 535 295

3.2. Závazky zo sociálneho fondu

	2014	2013
Začiatkový stav sociálneho fondu	81	58
Tvorba sociálneho fondu na ťarchu nákladov	172	291
Tvorba sociálneho fondu zo zisku	-	-
Ostatná tvorba sociálneho fondu	-	-
Tvorba sociálneho fondu celkom	253	349
Čerpanie sociálneho fondu	(124)	(268)
Konečný zostatok sociálneho fondu	129	81

3.3. Odložený daňový záväzok

Položka	2014	2013
Dočasné rozdiely medzi účtovnou hodnotou majetku a daňovou základňou:		
odpočítateľné	398	398
zdaniteľné	-	-
Dočasné rozdiely medzi účtovnou hodnotou záväzkov a daňovou základňou:		
odpočítateľné	-	-
zdaniteľné	-	-
Možnosť umorovať daňovú stratu v budúcnosti	-	-
Možnosť previesť nevyužitú daňovú odpočty	-	-
Sadzba dane z príjmov (v %)	22	22
Odložená daňová pohľadávka	87	87
Uplatnená daňová pohľadávka:		
zaúčtovaná ako zníženie nákladov	-	179
zaúčtovaná do vlastného imania	-	-
Odložený daňový záväzok	-	-
Zmena odloženého daňového záväzku:		
zaúčtovaná do nákladov	-	-
zaúčtovaná do vlastného imania	-	-

Poznámky Úč POD 3-01 IČO: 36 866 792 DIČ: 2022999363

AGEL DIAGNOSTIC a.s.

**Poznámky individuálnej účtovnej závierky
zostavenej k 31. decembru 2014**

(údaje v tabuľkách sú uvedené v celých eurách, ak nie je uvedené inak)

3.4. Závazky voči spriazneným osobám

<i>Položka</i>	<i>Spriaznené osoby</i>	<i>Suma k 31. 12. 2014</i>
Dlhodobé záväzky:		
Závazky z obchodného styku		-
Nevyfakturované dodávky		-
Závazky voči dcérskej účtovnej jednotke a materskej účtovnej jednotke		-
Ostatné dlhodobé záväzky v rámci konsolidovaného celku		-
Dlhodobé prijaté preddávky		-
Dlhodobé zmenky na úhradu		-
Vydané dlhopisy		-
Ostatné dlhodobé záväzky		-
Krátkodobé záväzky:		
Závazky z obchodného styku	materská spoločnosť	4 843
	prídružené spoločnosti	758 327
Nevyfakturované dodávky		-
Závazky voči dcérskej účtovnej jednotke a materskej účtovnej jednotke		394 938
Ostatné záväzky v rámci konsolidovaného celku		-
Závazky voči spoločníkom a združeniu		-
Ostatné záväzky		-
Spolu		1 158 108

<i>Položka</i>	<i>Spriaznené osoby</i>	<i>Suma k 31. 12. 2013</i>
Dlhodobé záväzky:		
Závazky z obchodného styku		-
Nevyfakturované dodávky		-
Závazky voči dcérskej účtovnej jednotke a materskej účtovnej jednotke		-
Ostatné dlhodobé záväzky v rámci konsolidovaného celku		-
Dlhodobé prijaté preddávky		-
Dlhodobé zmenky na úhradu		-
Vydané dlhopisy		-
Ostatné dlhodobé záväzky		-
Krátkodobé záväzky:		
Závazky z obchodného styku	materská spoločnosť	4 274
	prídružené spoločnosti	1 442 426
Nevyfakturované dodávky		-
Závazky voči dcérskej účtovnej jednotke a materskej účtovnej jednotke		-
Ostatné záväzky v rámci konsolidovaného celku		-
Závazky voči spoločníkom a združeniu		-
Ostatné záväzky		-
Spolu		1 446 700

Závazky voči dcérskej účtovnej jednotke a materskej účtovnej jednotke v tabuľkách vyššie predstavujú záväzok voči materskej spoločnosti z cash-poolingu.

3.5. Závazky z cash-poolingu

<i>Spoločnosť</i>	<i>Suma v eurách</i>	<i>Úroková sadzba (%)</i>	<i>Dátum splatnosti</i>	<i>Ručenie</i>	<i>Suma splatná v eurách</i>	
					<i>v r. 2015</i>	<i>po r. 2015</i>
AGEL SK a.s.	394 938	1M EURIBOR + 1,70%	n/a	žiadne	394 938	-
Celkom					394 938	-

Za účelom zabezpečenia krátkodobej likvidity a krátkodobého financovania medzi členmi skupiny AGEL SK a.s. má spoločnosť AGEL SK a.s. uzavretú zmluvu s UniCredit Bank Czech Republic and Slovakia, a.s. o poskytovaní reálneho dvojsmerného cash-poolingu pre spoločnosti v skupine AGEL SK a.s. Na základe tejto zmluvy zabezpečuje materská spoločnosť likviditu pre AGEL DIAGNOSTIC a.s. formou refinancovania pôžičiek zo zdrojov získaných od UniCredit Bank Czech Republic and Slovakia, a.s. Likvidita spoločnosti je zabezpečovaná do výšky limitovanej denným limitom prečerpania vo výške 5 000 EUR. Pohyby peňažných prostriedkov v rámci reálneho dvojsmerného cash-poolingu predstavujú vzájomné pôžičky medzi členmi skupiny AGEL SK a.s. a sú v účtovnej závierke vykázané ako záväzok/pohľadávka voči materskej spoločnosti podľa povahy zostatku. K 31. decembru 2014 predstavoval cash-pooling záväzok vo výške 394 938 EUR a bol vykázaný na riadku 128 súvahy.

Poznámky Úč POD 3-01	IČO: 36 866 792	DIČ: 2022999363
----------------------	-----------------	-----------------

AGEL DIAGNOSTIC a.s.
Poznámky individuálnej účtovnej závierky
zostavenej k 31. decembru 2014
(údaje v tabuľkách sú uvedené v celých eurách, ak nie je uvedené inak)

4. Bankové úvery

Položka	Účel	Mena	Úrok p. a. v %	Dátum splatnosti	Suma istiny v príslušnej mene k 31. decembru 2014	Suma istiny v príslušnej mene k 31. decembru 2013
Dlhodobé bankové úvery		-			-	-
Krátkodobé bankové úvery:						
ÚniCredit Bank Slovakia, a.s.	Prevádzkové financovanie	EUR	1M EURIBOR + 2,15% p. a.	31.03.2014	-	400 000
Celkom					-	400 000

Poznámky Úč POD 3-01 IČO: 36 866 792 DIČ: 2022999363

AGEL DIAGNOSTIC a.s.
Poznámky individuálnej účtovnej závierky
zostavenej k 31. decembru 2014
(údaje v tabuľkách sú uvedené v celých eurách, ak nie je uvedené inak)

V. VÝNOSY

1. Výnosy z hospodárskej činnosti

1.1. Tržby z predaja tovaru, vlastných výrobkov a služieb

Tržby za vlastné výkony a tovar podľa typov výrobkov a služieb:

Oblasť odbytu	Typ výrobkov, tovarov, služieb zdravotné výkony		Celkom	
	2014	2013	2014	2013
Slovensko	1 874 613	1 867 617	1 874 613	1 867 617
Spolu	1 874 613	1 867 617	1 874 613	1 867 617

Všetky služby v rámci Slovenska boli poskytnuté zdravotným poisťovňam.

Čistý obrat

Položka	31. december 2014	31. december 2013
Tržby za vlastné výrobky	-	-
Tržby z predaja služieb	1 874 613	1 867 617
Tržby za tovar	-	-
Výnosy zo zákazky	-	-
Výnosy z nehnuteľnosti na predaj	-	14 000
Iné výnosy súvisiace s bežnou činnosťou	-	148
Čistý obrat celkom	1 874 613	1 881 765

Čistý obrat Spoločnosti v roku 2013 je uvedený podľa § 19 ods. 1 písm. a) zákona o účtovníctve na účely zistenia povinnosti overenia individuálnej účtovnej závierky audítormi.

Čistý obrat Spoločnosti v roku 2014 vychádza z novely zákona o účtovníctve č. 333/2014 a je v súlade s riadkom 01 Výkazu ziskov a strát.

1.2. Výnosy pri aktivácii nákladov a výnosy z hospodárskej, finančné výnosy a výnosy výnimočného rozsahu alebo výskytu

Položka	2014	2013
Významné položky pri aktivácii nákladov	-	-
Ostatné významné položky výnosov z hospodárskej činnosti	-	-
Finančné výnosy	-	92
kurzové zisky, z toho:	-	-
kurzové zisky ku dňu, ku ktorému sa zostavuje účtovná závierka	-	15
výnosové úroky	56	56
Výnosy výnimočného rozsahu alebo výskytu	-	-

VI. NÁKLADY

1. Náklady z hospodárskej činnosti

1.1. Výrobná spotreba

Položka	2014	2013
Náklady vynaložené na obstaranie predaného tovaru		
Spotreba materiálu	424 131	399 529
Spotreba energie	14 655	28 840
Spotreba ostatných neskladovateľných dodávok		
Služby	1 099 729	1 174 340
z toho:		
opravy a údržba	122 911	123 018
cestovné	162	934
náklady na reprezentáciu	176	180
nájom nebytových priestorov	109 128	233 088
nájom ostatný	345	202
telekomunikačné služby	1 174	579
daňové poradenstvo, audit	-	4 589
služby IT	1 351	1 077
ostatné služby	145 910	85 129

15

Poznámky Úč POD 3-01	IČO: 36 866 792	DIČ: 2022999363
AGEL DIAGNOSTIC a.s.		
Poznámky individuálnej účtovnej závierky		
zostavenej k 31. decembru 2014		
(údaje v tabuľkách sú uvedené v celých eurách, ak nie je uvedené inak)		
<i>prenájom zamestnancov</i>	210 000	211 750
<i>prenájom PET/CT</i>	508 572	513 762

Poznámky Úč POD 3-01 IČO: 36 866 792 DIČ: 2022999363

AGEL DIAGNOSTIC a.s.

**Poznámky individuálnej účtovnej závierky
zostavenej k 31. decembru 2014**

(údaje v tabuľkách sú uvedené v celých eurách, ak nie je uvedené inak)

1.2. Náklady za služby poskytnuté audítorom, ostatné náklady z hospodárskej činnosti, finančné náklady a náklady výnimočného rozsahu alebo výskytu

Položka	2014	2013
Náklady za poskytnuté služby	4 231	4 589
Náklady voči audítorovi, audítorskej spoločnosti, z toho:		
náklady na overenie individuálnej účtovnej závierky	4 231	4 589
iné uisťovacie audítorské služby	-	-
súvisiace audítorské služby	-	-
daňové poradenstvo	-	-
ostatné neaudítorské služby	-	-
Ostatné významné položky nákladov za poskytnuté služby	-	-
Ostatné významné položky nákladov z hospodárskej činnosti z toho:		
osobné náklady	31 938	49 782
dane a poplatky	481	369
odpisy	6 671	6 428
poistenie majetku	5 307	8 059
pokuty	33	13
Finančné náklady, z toho:		
Nákladové úroky, z toho:	4 405	14 011
úroky z cash-poolingu	1 925	4 523
úroky z bankových úverov	2 480	9 488
Kurzové straty, z toho:	72	-
kurzové straty ku dňu, ku ktorému sa zostavuje účtovná závierka	-	-
Ostatné významné položky finančných nákladov, z toho:	1 476	2 730
bankové poplatky	1 476	2 730
Náklady výnimočného rozsahu alebo výskytu	-	-

VII. DAŇ Z PRÍJMOV

Sadzba dane z príjmov pre rok 2014 je 22 %. Spoločnosť nemala žiadne úľavy z daní. Štruktúra výpočtu splatnej dane z príjmov za rok 2014 je uvedená v prílohe v tabuľke č. 2.

Na výpočet odloženej dane bola použitá sadzba dane z príjmov právnických osôb 22 %, ktorá je v platnosti od 1. januára 2014.

Položka	2014	2013
Suma odloženej daňovej pohľadávky účtovanej ako náklad alebo výnos vyplývajúca zo zmeny sadzby dane z príjmov	-	-
Suma odloženého daňového záväzku účtovaného ako náklad alebo výnos vyplývajúci zo zmeny sadzby dane z príjmov	-	-
Suma odloženej daňovej pohľadávky týkajúca sa umorenia daňovej straty, nevyužitých daňových odpočtov a iných nárokov, ako aj dočasných rozdielov predchádzajúcich účtovných období, ku ktorým sa v predchádzajúcich účtovných obdobiach odložená daňová pohľadávka neúčtovala	1 833	42 092
Suma odloženého daňového záväzku, ktorý vznikol z dôvodu neúčtovania tej časti odloženej daňovej pohľadávky v bežnom účtovnom období, o ktorej sa účtovalo v predchádzajúcich účtovných obdobiach	-	-
Suma neuplatneného umorenia daňovej straty, nevyužitých daňových odpočtov a iných nárokov a odpočítateľných dočasných rozdielov, ku ktorým nebola účtovaná odložená daňová pohľadávka	-	-
Suma odloženej dane z príjmov, ktorá sa vzťahuje na položky účtované priamo na účty vlastného imania bez účtovania na účty nákladov a výnosov	-	-

Poznámky Úč POD 3-01		IČO: 36 866 792		DIČ: 2022999363		
AGEL DIAGNOSTIC a.s.						
Poznámky individuálnej účtovnej závierky						
zostavenej k 31. decembru 2014						
(údaje v tabuľkách sú uvedené v celých eurách, ak nie je uvedené inak)						
	2014			2013		
	Základ dane	Daň	Daň v %	Základ dane	Daň	Daň v %
Výsledok hospodárenia pred zdanením	292 752			181 996		
z toho:						
<i>teoretická daň</i>		64 405	22	41 859	23	
Daňovo neuznané náklady	20 217	4 448	22	280	64	23
Výnosy nepodliehajúce dani	-	-	-	-	-	-
Vplyv nevykázaných odloženej daňovej pohľadávky	504	111	22	-	-	-
Umorenie daňovej straty	(305 137)	(67 130)	22	(183 011)	(42 092)	23
Zmena sadzby dane	-	-	-	-	-	-
Iné	-	1 048	-	-	-	-
Spolu	8 336	2 882	-	(735)	(169)	23
Splatná daň z príjmov		2 882	22		10	23
Odložená daň z príjmov		-	-		(179)	22
Celková daň z príjmov		2 882	-		(169)	-

VIII. INÉ AKTÍVA A INÉ PASÍVA

1. Podmienené záväzky

Daňové priznania zostávajú otvorené a môžu byť predmetom kontroly počas obdobia piatich rokov. Skutočnosť, že určité obdobie alebo daňové priznanie vzťahujúce sa na toto obdobie bolo kontrolované, nemá vplyv na vylúčenie tohto obdobia z prípadnej ďalšej kontroly počas obdobia piatich rokov. V dôsledku toho sú k 31. decembru 2014 daňové priznania spoločnosti za roky 2010 až 2014 otvorené a môžu sa stať predmetom kontroly.

Podľa súčasných slovenských zákonov má spoločnosť povinnosť vyplatiť zamestnancom pri odchode do starobného dôchodku odchodné vo výške priemerného mesačného zárobku. Spoločnosť odhadla, že výška takéhoto záväzku nie je významná. Účtovné výkazy neobsahujú žiadnu úpravu z tohto titulu.

IX. PODSÚVAHOVÉ ÚČTY

Položka	2014	2013
Prenajatý majetok	-	-
Majetok v nájme (operatívny prenájom)	-	2 542 860
Majetok prijatý do úschovy	-	-
Pohľadávky z derivátov	-	-
Záväzky z opcí derivátov	-	-
Odpísané pohľadávky	-	-
Pohľadávky z leasingu	-	-
Záväzky z leasingu	-	-
Iné položky	65 289	7 013

Spoločnosť má prenájatú špeciálnu zdravotnícku technológiu – PET/CT Biograf, v prevádzke v Banskej Bystrici od pridruženej spoločnosti MARTEK MEDICAL a.s. formou operatívneho prenájmu na dobu 5 rokov na základe zmluvy o nájme zdravotníckych prostriedkov zo dňa 30. októbra 2010. Nájomné sa platí štvrťročne vo výške 127 143 EUR a bolo dohodnuté za obvyklých trhových podmienok.

Spoločnosť mala prenájatú v bežnom účtovnom období špeciálnu zdravotnícku technológiu – PET/CT Biograf v prevádzke v Košiciach, od pridruženej spoločnosti MARTEK MEDICAL a.s. formou operatívneho prenájmu na dobu 8 rokov na základe zmluvy o nájme zdravotníckych prostriedkov zo dňa 4. apríla 2012. Nájomné sa platilo štvrťročne vo výške 77 844 EUR a bolo dohodnuté za obvyklých trhových podmienok. Táto nájomná zmluva bola ukončená 19. marca 2013.

Spoločnosť si tiež prenajíma od Inštitútu nukleárnej a molekulárnej medicíny o výmere 733 m² formou operatívneho prenájmu prevádzkové priestory v Banskej Bystrici na základe zmluvy o nájme nebytových priestorov zo dňa 23. júna 2010 na dobu 5 rokov. Nájomné sa platí mesačne vo výške 8 957 EUR.

Poznámky Úč POD 3-01 IČO: 36 866 792 DIČ: 2022999363

AGEL DIAGNOSTIC a.s.
Poznámky individuálnej účtovnej závierky
zostavenej k 31. decembru 2014
(údaje v tabuľkách sú uvedené v celých eurách, ak nie je uvedené inak)

Počas roka 2013 spoločnosť taktiež mala prenajaté od Inštitútu nukleárnej a molekulárnej medicíny o výmere 198,15 m2 formou operatívneho prenájmu prevádzkové priestory v Košiciach na základe zmluvy o nájme nebytových priestorov zo dňa 13. januára 2012 na dobu 5 rokov. Nájomne sa platilo mesačne vo výške 8 091 EUR. Nájomná zmluva bola ukončená 15. augusta 2013.

X. PRÍJMY A VÝHODY ČLENOV ŠTATUTÁRNÝCH, DOZORNÝCH A INÝCH ORGÁNOV SPOLOČNOSTI

Druh príjmu, výhody	Hodnota príjmu, výhody súčasných členov orgánov						Hodnota príjmu, výhody bývalých členov orgánov					
	štatutárnych		dozorných		iných		štatutárnych		dozorných		iných	
	2014	2013	2014	2013	2014	2013	2014	2013	2014	2013	2014	2013
Peňažné príjmy	1 080	1 080	1 200	855	-	-	-	-	-	-	-	-
Nepeňažné príjmy	-	-	-	-	-	-	-	-	-	-	-	-
Peňažné preddavky	-	-	-	-	-	-	-	-	-	-	-	-
Nepeňažné preddavky	-	-	-	-	-	-	-	-	-	-	-	-
Poskytnuté úvery	-	-	-	-	-	-	-	-	-	-	-	-
Poskytnuté záruky	-	-	-	-	-	-	-	-	-	-	-	-
Iné	-	-	-	-	-	-	-	-	-	-	-	-

XI. SPRIAZNENÉ OSOBY

Medzi spriaznené osoby patria akcionári, členovia predstavenstva, sesterské spoločnosti a spoločnosti v skupine AGEL.

Obchody medzi týmito osobami a spoločnosťou sa uskutočňujú za obvyklých podmienok a za obvyklé ceny. O obchodoch so spriaznenými osobami rozhoduje predstavenstvo. Komentár k týmto obchodom je v jednotlivých častiach poznámok.

Spriaznená osoba	Kód druhu obchodu	Hodnotové vyjadrenie obchodu	
		2014	2013
MARTEK MEDICAL a.s.	01	611 680	664 277

Dcérska účtovná jednotka/ Materská účtovná jednotka	Kód druhu obchodu	Hodnotové vyjadrenie obchodu		
		2014	2013	
AGEL SK a.s.	01	4 612	4 538	
Nemocnica Zvolen	01	11 589	11 587	
AGEL a.s.	01	5 550	5 987	
Diagnostické liečebné centrum Zvolen s.r.o.	01	19 591	19 052	
Martek Medical a.s.-organizačná zložka	01	1 501		

XII. SKUTOČNOSTI, KTORÉ NASTALI PO DNI, KU KTORÉMU SA ZOSTAVUJE ÚČTOVNÁ ZÁVIERKA, A DO DŇA ZOSTAVENIA ÚČTOVNEJ ZÁVIERKY

Po 31. decembri 2014 a do dňa zostavenia účtovnej závierky nenastali žiadne také udalosti, ktoré by významným spôsobom ovplyvnili aktíva a pasíva spoločnosti.

Poznámky Úč POD 3-01	IČO: 36 866 792	DIČ: 2022999363
AGEL DIAGNOSTIC a.s.		
Poznámky individuálnej účtovnej závierky		
zostavenej k 31. decembru 2014		
(údaje v tabuľkách sú uvedené v celých eurách, ak nie je uvedené inak)		

XIII. PREHĽAD ZMIEN VLASTNÉHO IMANIA

31. december 2014

Položka	Stav k 1. 1. 2014	Prírastky	Úbytky	Presuny	Stav k 31. 12. 2014
Základné imanie	25 000				25 000
Vlastné akcie a vlastné obchodné podiely	-	-	-	-	-
Zmena základného imania	-	-	-	-	-
Pohľadávky za upísané vlastné imanie	-	-	-	-	-
Emisné ážio	-	-	-	-	-
Ostatné kapitálové fondy	-	-	-	-	-
Zákonný rezervný fond (nedeliteľný fond) z kapitálových vkladov	2 500	-	-	2 500	5 000
Oceňovacie rozdiely z precenenia majetku a záväzkov	-	-	-	-	-
Oceňovacie rozdiely z kapitálových účastín	-	-	-	-	-
Oceňovacie rozdiely z precenenia pri zlúčení, splnutí a rozdelení	-	-	-	-	-
Zákonný rezervný fond	-	-	-	-	-
Nedeliteľný fond	-	-	-	-	-
Štatutárne fondy a ostatné fondy	-	-	-	-	-
Nerozdelený zisk minulých rokov	-	-	-	179 665	179 665
Neuhradená strata minulých rokov	(1 411 477)	-	-	-	(1 411 477)
Výsledok hospodárenia bežného účtovného obdobia	182 197	289 870	-	(182 165)	289 870
Vyplatené dividendy	-	-	-	-	-
Ostatné položky vlastného imania	-	-	-	-	-
Účet 491 – Vlastné imanie fyzickej osoby – podnikateľa	-	-	-	-	-

31. december 2013

Položka	Stav k 1. 1. 2013	Prírastky	Úbytky	Presuny	Stav k 31. 12. 2013
Základné imanie	25 000				25 000
Vlastné akcie a vlastné obchodné podiely	-	-	-	-	-
Zmena základného imania	-	-	-	-	-
Pohľadávky za upísané vlastné imanie	-	-	-	-	-
Emisné ážio	-	-	-	-	-
Ostatné kapitálové fondy	-	-	-	-	-
Zákonný rezervný fond (nedeliteľný fond) z kapitálových vkladov	2 500	-	-	-	2 500
Oceňovacie rozdiely z precenenia majetku a záväzkov	-	-	-	-	-
Oceňovacie rozdiely z kapitálových účastín	-	-	-	-	-
Oceňovacie rozdiely z precenenia pri zlúčení, splnutí a rozdelení	-	-	-	-	-
Zákonný rezervný fond	-	-	-	-	-
Nedeliteľný fond	-	-	-	-	-
Štatutárne fondy a ostatné fondy	-	-	-	-	-
Nerozdelený zisk minulých rokov	-	-	-	-	-
Neuhradená strata minulých rokov	(1 101 724)	-	-	(309 753)	(1 411 477)
Výsledok hospodárenia bežného účtovného obdobia	(309 753)	182 197	-	309 753	182 197
Vyplatené dividendy	-	-	-	-	-
Ostatné položky vlastného imania	-	-	-	-	-
Účet 491 – Vlastné imanie fyzickej osoby – podnikateľa	-	-	-	-	-

Poznámky Úč POD 3-01 IČO: 36 866 792 DIČ: 2022999363

AGEL DIAGNOSTIC a.s.
Poznámky individuálnej účtovnej závierky
zostavenej k 31. decembru 2014
(údaje v tabuľkách sú uvedené v celých eurách, ak nie je uvedené inak)

XIV. PREHĽAD PEŇAŽNÝCH TOKOV

Prehľad peňažných tokov je uvedený v prílohe, tabuľka č. 1.

Peňažné prostriedky sú peňažné hotovosti, ekvivalenty peňažných hotovostí, peňažné prostriedky na bežných účtoch v bankách, kontokorentný účet a časť zostatku účtu „Peniaze na ceste“.

Peňažné ekvivalenty sú krátkodobý finančný majetok, ktorý je zameniteľný za vopred známu sumu peňažných prostriedkov, pri ktorom nehrozí riziko výraznej zmeny jeho hodnoty v najbližších troch mesiacoch ku dňu, ku ktorému sa zostavuje účtovná závierka.

Spoločnosť zahŕňa medzi peňažné prostriedky aj zostatok na cash-poolingovom účte zriadenom v rámci skupiny AGEL SK a.s. prostredníctvom bankového účtu v Československej obchodnej banke, a.s. s celkovým denným limitom čerpania do výšky 5 tisíc EUR (viď poznámku IV. 3.6). Tento cash-poolingový účet je využívaný na financovanie prevádzkovej činnosti spoločnosti.



Štruktúra peňažných prostriedkov a peňažných ekvivalentov:

Položka	Účet	2014	2013
Peniaze	211	920	12
Ceniny	213	224	158
Účty v bankách	221.1	3 661	322 899
Kontokorentný účet	221.2	-	(400 000)
Pohľadávky z CP voči dcérskym spoločnostiam	351.2	-	19 223
Závazky z CP voči materskej spoločnosti	352.2	394 938	-
Spolu		399 743	(57 268)

Spoločnosť použila na vykazovanie peňažných tokov z prevádzkovej činnosti nepriamu metódu.

Prílohy:

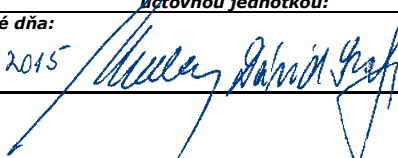
Tabuľka č. 1 – Prehľad peňažných tokov

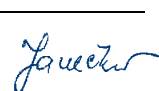
Zostavené dňa:	Podpisový záznam člena štatutárneho orgánu účtovnej jednotky alebo fyzickej osoby, ktorá je účtovnou jednotkou:	Podpisový záznam osoby zodpovednej za zostavenie účtovnej závierky:	Podpisový záznam osoby zodpovednej za vedenie účtovníctva:
18.03.2015			
Schválené dňa: 31.03.2015			

Tabuľka č. 1 - Prehľad peňažných tokov

Označenie	Názov položky	Skutočnosť v eurách	
		Bežné účtovné obdobie	Minulé účtovné obdobie
Peňažné toky z prevádzkovej činnosti			
Z/S	Výsledok hospodárenia z bežnej činnosti pred zdanením daňou z príjmov (+/	292 752	181 996
A.1.	Nepeňažné operácie ovplyvňujúce výsledok hospodárenia z bežnej činnosti pred zdanením daňou z	47 153	(23 936)
	Odpisy dlhodobého nehmotného majetku a dlhodobého hmotného majetku (+)	6 672	6 428
	Zmena stavu rezerv (+/-)	(166)	(80 616)
	Zmena stavu položiek časového rozlíšenia nákladov a výnosov (+/-)	36 225	36 194
	Úroky účtované do nákladov (+)	4 405	14 011
	Úroky účtované do výnosov (-)	(56)	(56)
	Výsledok z predaja dlhodobého majetku, s výnimkou majetku, ktorý sa považuje za peňažný ekvivalent (+/-)	-	88
	Ostatné položky nepeňažného charakteru (+/-)	73	15
A.2.	Vplyv zmien stavu pracovného kapitálu na výsledok hospodárenia z bežnej činnosti	(667 979)	521 743
	Zmena stavu pohľadávok z prevádzkovej činnosti (-/+)	31 042	13 026
	Zmena stavu záväzkov z prevádzkovej činnosti (+/-)	(699 021)	508 717
	Peňažné toky z prevádzkovej činnosti s výnimkou príjmov a výdavkov, ktoré sa uvádzajú osobitne v	(328 074)	679 803
	Prijaté úroky (+)	56	56
	Výdavky na zaplatené úroky (-)	(4 405)	(14 011)
	Výdavky na daň z príjmov účtovnej jednotky (-/+)	(2)	(9)
A.	Čisté peňažné toky z prevádzkovej činnosti	(332 425)	665 839
Peňažné toky z investičnej činnosti			
	Výdavky na obstaranie dlhodobého hmotného majetku (-)	-	(7 476)
	Príjmy z predaja dlhodobého hmotného majetku (+)	-	14 000
B.	Čisté peňažné toky z investičnej činnosti	-	6 524
Peňažné toky z finančnej činnosti			
D.	Čisté zvýšenie alebo čisté zníženie peňažných prostriedkov a peňažných ekvivalentov (+/-)	(332 425)	672 363
E.	Stav peňažných prostriedkov a peňažných ekvivalentov na začiatku účtovného obdobia	(57 708)	(730 071)
H.	Zostatok peňažných prostriedkov a peňažných ekvivalentov na konci účtovného obdobia upravený o	(390 133)	(57 708)

určený pre dozornú radu a valné zhromaždenie spoločnosti:

Zisk z hospodárenia spoločnosti AGEL Diagnostic a. s. za rok 2014 činí 289.869,79 EUR.

Predstavenstvo spoločnosti navrhuje dozornej rade a valnému zhromaždeniu, aby vykázaný zisk z hospodárenia spoločnosti AGEL Diagnostic a. s. za rok 2014 vo výške 289.869,79 EUR bol zaúčtovaný na účet nerozdeleného zisku minulých rokov.

V Bratislave dňa 23.03.2015



Ing. Pavel Hanke, MBA
predseda predstavenstva
spoločnosti AGEL Diagnostic a. s.



Mgr. Dávid Szabó
podpredseda predstavenstva
spoločnosti AGEL Diagnostic a. s.

Prevádzka spoločnosti AGEL Diagnostic a. s. vďaka legislatíve a zložitosti technológií, dlhým prípravným fázam, dlhým vyjednávaním so zdravotnými poisťovňami, sa spustila od polovice roka 2011, plná prevádzka od decembra 2011. Hospodárenie spoločnosti skončilo podľa predpokladov v roku 2014 v pozitívnom hospodárení. Spoločnosť má uzavreté zmluvy zo všetkými zdravotnými poisťovňami.

Aktivity v oblasti ochrany životného prostredia

Spoločnosť AGEL Diagnostic a. s. dodržiava všetky nariadenia vlády a vyhlášky Slovenskej republiky vzťahujúce sa k ochrane životného prostredia vyplývajúce z typu prevádzkovaných podnikateľských aktivít.

Aktivity v oblasti výskumu a vývoja

Spoločnosť AGEL Diagnostic a. s. nerealizuje vo vlastnej réžii žiadne výskumné ani vývojové aktivity.

Aktivity v oblasti pracovnoprávných vzťahov

Spoločnosť AGEL Diagnostic a. s. v oblasti pracovnoprávných vzťahov dodržiava platnú legislatívu.

Sú zadané a dodržiavané postupy pri prijatí zamestnanca, počas jeho pracovného pomeru a pri skončení pracovného pomeru. Zamestnancom sú poskytované stravné poukážky, majú možnosť zúčastňovať sa odborných seminárov a firemných podujatí skupiny AGEL.

Spoločnosť nemá organizačnú zložku v zahraničí.

K dátumu zostavenia výročnej správy sa nevyskytli žiadne významné udalosti, ktoré nastali po skončení účtovného obdobia k 31. decembru 2014 a ktoré by si vyžadovali významnú úpravu údajov alebo informácií zverejnených v účtovnej závierke k 31. decembru 2014.

V roku 2015 spoločnosť AGEL Diagnostic a. s. očakáva prevádzku na pracovisku v Banskej Bystrici takisto v plnom výkone, ktorý zodpovedá zazmluvneným výkonom so všetkými zdravotnými poisťovňami, čo značí v priemere 5-6 klientov denne. Týmto sa relatívne kráti zoznamy čakajúcich klientov na toto vyšetrenie. Zároveň sa bude snažiť pokryť potreby onkologických pracovísk a ambulancií na toto vyšetrenie.



Popisovanie snímkou – AGEL Diagnostic a. s.

Dozorná rada spoločnosti AGEL Diagnostic a. s., zapísaná v Obchodnom registri Okresného súdu Bratislava I, oddiel: Sa, vložka č.: 4959/B prijala na svojom zasadnutí, konanom dňa 31.03.2015 v sídle spoločnosti Nemocnica Zvolen, prevádzka Nemocnica Krupina, ul. 29 Augusta č. 23, Krupina jednohlasne uznesenie tohto znenia:

- 1) Trojčlenná dozorná rada spoločnosti AGEL Diagnostic a. s. dohliadala na výkon pôsobnosti predstavenstva a uskutočňovanie podnikateľskej činnosti spoločnosti v roku 2014. V rámci svojej kontrolnej činnosti dospela k záveru, že účtovné zápisy sú vedené riadne, v súlade so skutočnosťou a že podnikateľská činnosť spoločnosti sa uskutočňuje v súlade s právnymi predpismi, stanovami a pokynmi valného zhromaždenia. Dozorná rada preto nemá k činnosti predstavenstva žiadne výhrady.
- 2) Dozorná rada preskúmala **účtovnú závierku za rok 2014** a k tejto účtovnej závierke nemá žiadne pripomienky ani výhrady.
- 3) Dozorná rada spoločnosti preskúmala **návrh na vysporiadanie hospodárskeho výsledku** predložený predstavenstvom spoločnosti AGEL Diagnostic a. s. a k tomuto návrhu nemá žiadne pripomienky ani výhrady.
- 4) Dozorná rada preskúmala **správu o vzťahoch medzi prepojenými osobami** za rok 2014 a k tejto správe o vzťahoch nemá žiadne pripomienky ani výhrady.
- 5) Dozorná rada preskúmala **výročnú správu vrátane správy o podnikateľskej činnosti a o stave majetku spoločnosti AGEL Diagnostic a. s.** za rok 2014, k tejto správe nemá žiadne pripomienky ani výhrady.
- 6) Dozorná rada spoločnosti prerokovala **auditorskú správu**. V priebehu prejednávania neboli členmi dozornej rady vznesené žiadne námietky, a preto na základe § 198 Obchodného zákonníka dozorná rada odporučila valnému zhromaždeniu schváliť účtovnú závierku spoločnosti AGEL Diagnostic a. s. za rok 2014.



MUDr. Milan Leckéši

predseda dozornej rady
spoločnosti AGEL Diagnostic a. s.

Názov spoločnosti:	AGEL Diagnostic a. s.
Sídlo:	Bratislava, Prepoštská 6, PSČ: 811 01
Právna forma:	akciová spoločnosť
IČO:	36 866 792
Zapísaná v vložke 4959/B, oddiel Sa, Obchodného registra vedeného Okresným súdom Bratislava I	d ďalej tiež „Spoločnosť“

Spoločnosť AGEL Diagnostic a. s., so sídlom: Bratislava, Prepoštská 6, PSČ: 811 01, IČO: 36 866 792, zapísaná v obchodnom registri, oddiel Sa, vložka 4959/B, vedenom Okresným súdom Bratislava I, nebola v roku 2014 ovládajúcou osobou v zmysle §66a zákona číslo 513/1991 Z.z., Obchodného zákonníka v žiadnej spoločnosti. Táto správa o vzťahoch medzi prepojenými osobami je spracovaná za účtovné obdobie roku 2014 (ďalej len „účtovné obdobie“).

I. VŠEOBECNÉ USTANOVENIA

1. Spoločnosť **AGEL Diagnostic a. s.** vznikla 03.02.2010 zapísaním do Obchodného registra vedeného Okresným súdom Bratislava I.
2. **Od 01.01.2014 do 31.12.2014** bolo základné imanie spoločnosti **AGEL Diagnostic a. s.** vo výške 25 000 EUR tvorený vkladom jediného akcionára – spoločnosť **AGEL SK a. s.**, so sídlom: Bratislava, Prepoštská 2088/6, PSČ: 811 01, IČO: 36 658 448.
3. Ovládajúcou osobou spoločnosti **AGEL Diagnostic a. s.** bola teda v zmysle §66a Obchodného zákonníka spoločnosť **AGEL SK a. s.**
4. Podľa dostupných informácií, získaných dopytovaním na spoločnosť **AGEL Diagnostic a. s.** nebola spoločnosť **AGEL Diagnostic a. s.** v účtovnom období roka 2014 ovládajúcou osobou k žiadnej spoločnosti.
5. Táto správa pojednáva o vzťahoch medzi spoločnosťou **AGEL Diagnostic a. s.** a spoločnosťou **Nemocnica Krompachy spol. s r.o.**
6. Táto správa pojednáva o vzťahoch medzi spoločnosťou **AGEL Diagnostic a. s.** a spoločnosťou **Martek Medical a. s.**

II. ZMLUVY UZATVORENÉ MEDZI PREPOJENÝMI OSOBAMI

Medzi spoločnosťou AGEL Diagnostic a. s. a prepojenou osobou

Nemocnica Krompachy spol. s r.o. bola v roku 2014 uzatvorená:

- **Dohoda o splatení dlhu**, uzatvorená dňa 02.06.2014, ktorej predmetom je splatenie pohľadávky veriteľa v 24 mesačných splátkach vo výške po 3 428 EUR počnúc mesiacom jún 2014. Celková výška pohľadávky je 82 271,75 EUR s DPH s príslušenstvom.

Martek Medical a. s. bola v roku 2014 uzatvorená:

- **Uznání dluhu a dohoda o splátkovém kalendáři**, uzatvorená dňa 01.04.2014, ktorej predmetom je uznanie dlhu vyplývajúci z neuhradeného nájomného za PET/CT.

Z vyššie uvedených zmlúv nevznikla spoločnosti AGEL Diagnostic a. s. žiadna ujma.

Predstavenstvo spoločnosti prehlasuje, že vyššie uvedené zmluvy boli uzatvorené na základe bežných obchodných podmienok. Ceny služieb plne odpovedajú cenám a podmienkam obvyklým v obchodnom styku. Žiadne ďalšie zmluvy neboli medzi prepojenými osobami uzatvorené.

III. ÚKONY PRIJATÉ V ZÁUJME PREPOJENÝCH OSÔB

V záujme prepojených osôb spoločností, ktoré sú spoločnosti známe, neboli učinené žiadne iné právne úkony.

IV. OPATRENIA PRIJATÉ V ZÁUJME PREPOJENÝCH OSÔB

V účtovnom období roku 2014 neboli ovládanými osobami prijaté alebo uskutočnené žiadne opatrenia v záujme alebo na popud ovládajúcich osôb, z ktorých by vznikla ujma alebo prospech, výhoda, či nevýhoda.

V. ZÁVER

Táto správa je spracovaná za posledné účtovné obdobie, t.j. za obdobie od 1. januára 2014 do 31. decembra 2014, štatutárnymi zástupcami spoločnosti AGEL Diagnostic a. s. a bude predložená na preskúmanie dozornej rade a auditorovi, ktorý bude realizovať kontrolu účtovnej závierky v zmysle zákona. Vzhľadom k tomu, že spoločnosť je povinná zo zákona vypracovať výročnú správu, bude táto správa k nej pripojená ako jej neoddeliteľná súčasť. O preskúmaní správy dozornou radou bude informované valné zhromaždenie spoločnosti.

V Bratislave dňa 23.03.2015



Ing. Pavel Hanke, MBA
predseda predstavenstva
spoločnosti AGEL Diagnostic a. s.



Mgr. Dávid Szabó
podpredseda predstavenstva
spoločnosti AGEL Diagnostic a. s.

