

**DOPRAVNÝ PODNIK MESTA KOŠICE,
akciová spoločnosť**

VÝROČNÁ SPRÁVA ZA ROK 2014

Obsah

*Príhovor predsedu predstavenstva
a generálneho riaditeľa*

Charakteristika akciovej spoločnosti

Vybrané ukazovatele spoločnosti

Súvaha

Výkaz ziskov a strát

Poznámky k účtovnej závierke k31.12.2014

Vybrané ukazovatele spoločnosti

*Účtovné postupy a návrh na vysporiadanie
výsledku hospodárenia*

*Informácia o vplyve činnosti spoločnosti na
životné prostredie a na zamestnanosť*

*Hlavné zámery rozvoja mestskej hromadnej
dopravy*

Správa audítora

PRÍHOVOR PREDSEDU PREDSTAVENSTVA
A GENERÁLNEHO RIADITEĽA DPMK, a.s.
Ing. Richard Majza, MBA

Vážený akcionár,
Vážení členovia Mestského zastupiteľstva mesta Košice,
Vážení členovia Dozornej rady,
Vážení obchodní partneri,
Vážení spolupracovníci,

Dopravný podnik mesta Košice má za sebou významné obdobie z hľadiska obnovy vozového parku. Rok 2014 priniesol veľa novinek v podobe nových vozidiel – autobusov a električiek, čím sa podarilo omladiť vozový park a zvýšiť kultúru cestovania. Pomôcť má aj rekonštrukcia električkových tratí, ktorá posunie mesto Košice na vyššiu úroveň nielen pre domácu cestujúcu verejnosť ale aj turistov. V roku 2014 využilo služby verejnej hromadnej dopravy 83 868 000 cestujúcich, čo predstavuje pokles 5,6 % v porovnaní s predchádzajúcim rokom.

Rok 2014 sa niesol v znamení krstov. 8. januára sme krstili nové autobusy SOR, zároveň od tohto dňa bolo 20 nových vozidiel uvedených do prevádzky. Do konca septembra 2014 bolo dodaných 127 nových vozidiel. Z celkového počtu autobusov bolo 5 ks elektrobusev, ktoré má vo vozovom parku košický dopravný podnik ako jediný na Slovensku. Ich krst bol 9. októbra 2014 a následne boli slávnostne uvedené do prevádzky. Vďaka týmto vozidlám sa Košice zaradili medzi moderné európske mestá, ktoré podporujú ekologickú dopravu. V roku 2014 (1.12.2014) sme do tretice krstili aj nové električky VARIO LF2+. Do konca roka 2014 ich bolo dodaných 9 z celkového počtu 28 ks.

V roku 2014 pokračovala aj výmena starej bezkontaktnéj čipovej karty (BČK) za novú Mestskú kartu - bezkontaktnú čipovú kartu druhej generácie. V prvom momente bolo možné vymeniť či požiadať o novú kartu len v Zákazníckom centre na Bardejovskej. Pre veľký záujem bolo vytvorené ďalšie pracovisko v Predpredaji na Rooseveltovej. Termín výmeny kariet z 30.6.2014 bol posunutý na 31.7.2014 pre zvýšený nápor cestujúcej verejnosti. V rámci výmeny starých kariet za nové urobil dopravný podnik ústretový krok aj pre seniorov. Platnosť starých BČK kariet, ktorých držiteľia majú viac ako 68 rokov, bola z pôvodného termínu 30.6.2014 predĺžená do konca roka 2014 (31.12.2014). Zároveň do projektu Mestskej karty vstúpili noví partneri, ktorí držiteľom kariet ponúkajú zľavy na vybrané tovary a služby. Táto časť projektu predstavuje pridanú hodnotu pre cestujúcu verejnosť a držiteľov Mestskej karty.

*Dopravný podnik si tiež pripomenul okrúhle výročie – 100 rokov električkovej dopravy v Košiciach. **Prevádzka prvej električky, teda vozidla napájaného elektrickou energiou schopného prevážať cestujúcich, sa začala 28.2.1914 slávnosťou o 9:00 hod. pri radnici na Hlavnej ulici.***

Rok 2014 je potrebné bilancovať aj z hľadiska dosiahnutých výsledkov v oblasti dopravných výkonov, hospodárenia, financovania i z hľadiska kvalitatívnych zmien v mestskej hromadnej doprave.

Dopravné výkony podľa zmluvy s Mestom Košice boli splnené na 100,86 %, plán bol 15 100 000 vozkm, skutočnosť 15 231 030 vozkm.

Celkové výnosy spoločnosti predstavovali 36 223 191 EUR a ich vývoj dosiahol index rastu 1,093. Celkové náklady dosiahli 38 503 868 EUR a ich vývoj dosiahol index rastu 1,163. Výsledkom hospodárenia po zdanení za účtovné obdobie je účtovná strata vo výške 2 280 677 EUR.

Skutočné tržby z dopravnej činnosti dosiahli hodnotu 12 861 379 EUR, čo predstavuje ich pokles oproti predchádzajúcemu roku o 3,48 % v hodnote 464 283 EUR. Medziročný index 2014/2013 mal hodnotu 0,965.

V mene Predstavenstva DPMK, akciovej spoločnosti ďakujem všetkým našim obchodným partnerom za spoluprácu a cestujúcej verejnosti za prejavenu dôveru. Rovnako ďakujem akcionárovi DPMK, a.s. Mestu Košice za celoročnú podporu a pomoc pri dôležitých rozhodnutiach. V neposlednom rade patrí moje poďakovanie aj všetkým spolupracovníkom a zamestnancom DPMK, a.s., za spoločne vykonanú prácu a prínos v plnení dosiahnutých výsledkov spoločnosti v roku 2014. Pracujeme na tom, aby sme do budúcnosti, i napriek problémom, skvalitňovali mestskú hromadnú dopravu, posunuli ju na vyššiu úroveň a zvyšovali spokojnosť cestujúcich. Prajem Vám veľa zdravia a úspechov v pracovnom i osobnom živote.

*Ing. Richard Majza, MBA
predseda predstavenstva a generálny riaditeľ*

CHARAKTERISTIKA AKCIOVEJ SPOLOČNOSTI

ZAKLADATEĽ SPOLOČNOSTI

Dopravný podnik mesta Košice, akciová spoločnosť, so sídlom v Košiciach bola založená listinou zo dňa 25.5. 1994 osvedčenou notárskou zápisnicou dňa 25.4. 1994 podľa zákona č. 513/91 Zb. v dôsledku zrušenia Dopravného podniku mesta Košice, štátneho podniku bez likvidácie, na základe uznesenia mestského zastupiteľstva v Košiciach č. 301 zo dňa 26. a 27.8. 1993.

Dopravný podnik mesta Košice, akciová spoločnosť, vykonáva svoju činnosť na báze vlastných zdrojov a príspevku na úhradu straty v MHD z rozpočtu mesta Košice.

Spoločnosť nemá organizačnú zložku v zahraničí.

IDENTIFIKAČNÉ ÚDAJE

Obchodné meno: Dopravný podnik mesta Košice,
akciová spoločnosť

Sídlo: Košice, Bardejovská 6

IČO: 31 701 914

Deň vzniku: 11.1. 1995

Právna forma: Akciová spoločnosť

Základné imanie: 33 190 EUR

Telefón: 055/6407111

Fax: 055/6226400

E - mail: dpmk@dpmk.sk

ŠTATUTÁRNY ORGÁN SPOLOČNOSTI k 31.12.2014

Predstavenstvo:	JUDr. Zdeněk Schraml	predseda predstavenstva
	Ing. Juraj Hrehorčák	podpredseda predstavenstva
	Ing. Martin Jaš	člen
	Ing. Slavomír Joščák	člen
	Ing. Róbert Gold, CA	člen

Za spoločnosť koná predstavenstvo.

Podpisovanie za spoločnosť sa vykonáva tak, že k tlačnému alebo písanému obchodnému názvu pripojí svoj podpis predseda predstavenstva a ďalší dvaja členovia predstavenstva spoločne alebo podpredseda predstavenstva a traja členovia spoločne.

CHARAKTERISTIKA AKCIOVEJ SPOLOČNOSTI

DOZORNÁ RADA SPOLOČNOSTI k 31.12.2014

V roku 2014 dohliadala na činnosť predstavenstva a uskutočňovanie podnikateľskej činnosti dozorná rada v tomto zložení:

Ing. Stanislav Kočiš
predseda dozornej rady

Ing. Miloš Ihnát
MUDr. Ľubomír Demský
Ing. Mária Semančíková
Ivan Horváth

ORGANIZAČNÁ SCHÉMA SPOLOČNOSTI

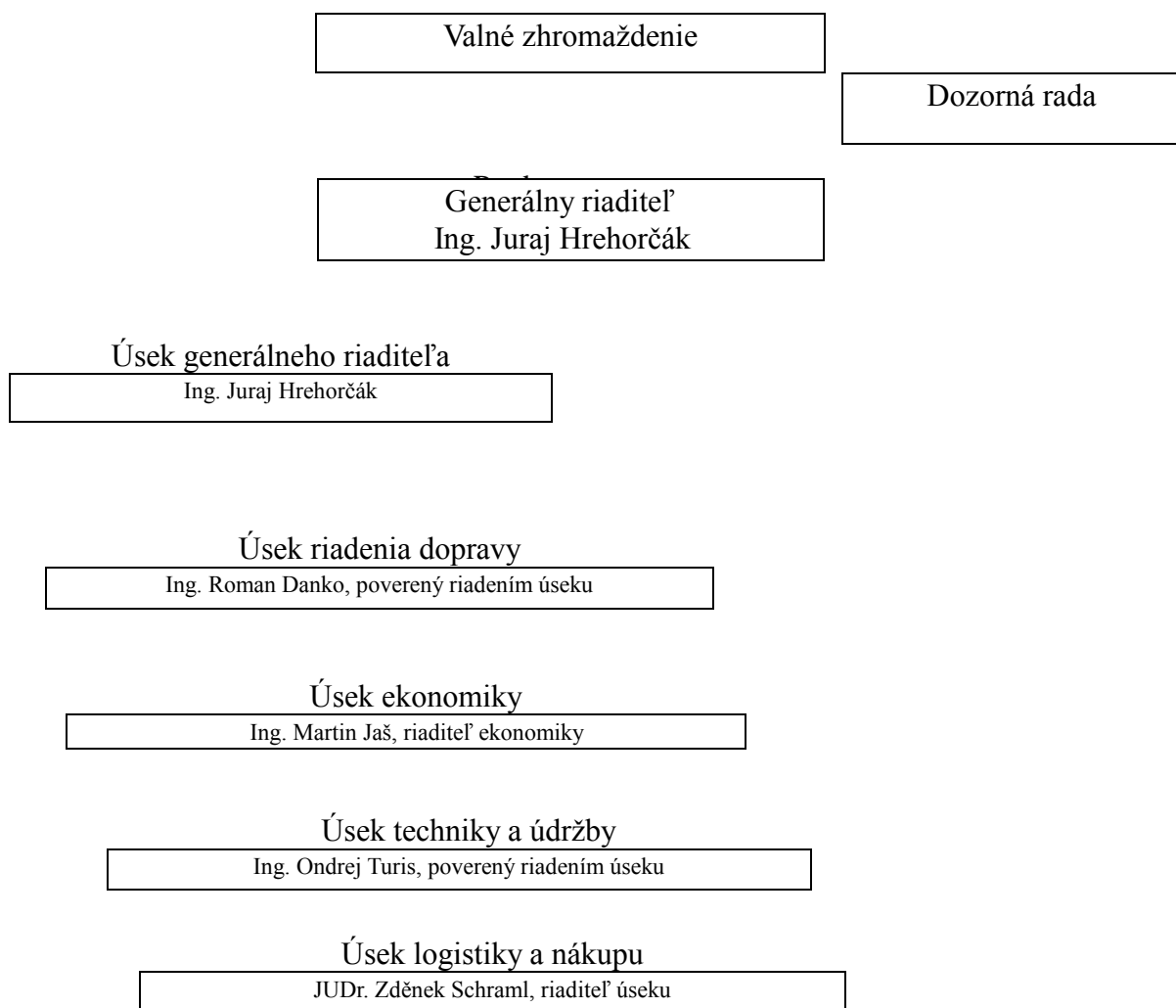

CHARAKTERISTIKA AKCIOVEJ SPOLOČNOSTI

PREDMET ČINNOSTI

- pravidelná cestná osobná doprava
- pohostinská činnosť
- ubytovacie služby
- oprava motorových vozidiel a ostatných strojov a zariadení
- čistiace práce, autoumývarka
- vyučovanie vedenia motorových vozidiel
- výstavba, opravy a údržba tratí a dopravných zariadení
- montáž, oprava, údržba elektrických zariadení do 1000 V v objektoch bez nebezpečenstva výbuchu
- reklamná a propagačná činnosť
- prevádzkovanie Detskej železnice v Čermeli
- vykonávanie psychologických vyšetrení
- prenájom vlastných nebytových priestorov a priestorov zverených do správy
- veľkoobchod a maloobchod: koľajové vozidlá, trolejové vozidlá, motorové vozidlá, náhradné diely, autopríslušenstvo, strojárske výrobky, hutnícke výrobky, potravinárske výrobky
- sprostredkovateľská činnosť v rozsahu predmetu činnosti servis motorových vozidiel
- nákup a predaj náhradných dielov motorových vozidiel
- pravidelná mestská hromadná doprava trolejbusová
- verejná pravidelná autobusová doprava na území mesta Košice
- vyhradená pravidelná autobusová doprava na území mesta Košice za úhradu zmluvným prepravcom
- vyhradená pravidelná autobusová doprava na území mesta Košice bez úhrady alebo len za čiastočnú úhradu prepravcom
- montáž, rekonštrukcia, opravy a údržba: elektrické zariadenia do 1000 V vrátane trakčných napájacích staníc, trakčného vedenia električkových a trolejbusových dráh, električiek a trolejbusov nevzťahuje sa na elektrické zariadenia železničných a lanových dráh
- elektrické zariadenia nad 1000 V len to, ktoré slúži na napájanie a skúšanie električkových a trolejbusových dráh vrátane električiek a trolejbusov
- vnútroštátna nepravidelná autobusová doprava
- pravidelná mestská hromadná doprava električková
- prevádzkovanie električkovej dráhy
- prevádzkovanie trolejbusovej dráhy
- prevádzkovanie medzinárodnej nepravidelnej autobusovej dopravy
- prevádzkovanie autoškoly v rozsahu: - výučba a výcvik účastníkov prípravy na skúšku v odbornej spôsobilosti na vydanie oprávnenia viesť motorové vozidlá v rozsahu skupiny D, doškoľovacie kurzy držiteľov vodičských oprávnení v rozsahu skupiny D
- prevádzkovanie zdravotníckeho zariadenia - ambulancia s odborným zameraním klinická psychológia, dopravná psychológia, psychoterapia
- vykonávanie vzdelávania zamestnancov prevádzkovateľov dráh a dráhových podnikov
- vykonávanie overovania odbornej spôsobilosti na vykonávanie činností na

určených technických zariadeniach.

- vzdelávanie a overovanie odbornej spôsobilosti zamestnancov trolejbusových a električkových dráh a dopravy na trolejbusových a električkových dráhach
- vykonávanie kurzov povinnej základnej kvalifikácie vodičov podľa §4 ods.1 zákona č. 280/2006 Z.z. a kurzov pravidelného výcviku vodičov podľa §9 ods.1 zákona č. 280/2006 Z.z. v rozsahu skupín: D, D+E, vrátane ich podskupín.

Hlavným cieľom spoločnosti je zabezpečovať pravidelnú mestskú hromadnú dopravu v Košiciach.

Dopravný podnik mesta Košice, akciová spoločnosť, zabezpečuje už 124 rokov mestskú hromadnú dopravu osôb v meste Košice, ktoré má rozlohu 248 km² a počet obyvateľov 241 tisíc. Svoje služby poskytuje nielen Košičanom, ale aj cestujúcim z prímestských častí.

Spoločnosť prevádzkuje 3 druhy traktív - električkovú, trolejbusovú a autobusovú. K 31.12 2014 disponovala vozovým parkom s počtom 114 električiek, 18 trolejbusov a 221 autobusov.

Dopravná sieť verejnej hromadnej dopravy: električková doprava 33,7 km, trolejbusová doprava 13,1 km a autobusová doprava 179,1 km, spolu 185,4 km. Na tejto sieti bolo 49 električkových, 30 trolejbusových a 230 autobusových zastávok (názvov) a 628 zastávkových stanovišť (označnikov).

Spoločnosť vykonávala prepravu na 63 linkách pravidelnej hromadnej dopravy – 3 električkových, 3 trolejbusových, 47 autobusových. Počty liniek zohľadňujú stav počas dlhodobej výluky električkovej trate na Kuzmányho ulici.

ROZVOJ DOPRAVNÝCH SLUŽIEB

Rozvoj služieb spoločnosti bol orientovaný do pravidelnej verejnej dopravy tvoriacej 96,9 % všetkých dopravných výkonov hromadných dopravných prostriedkov (vo vozkm), tiež do pravidelnej fakturačnej dopravy (3,1 %).

Výkony mestskej hromadnej dopravy (v ubehnutých vozkm) dohodnuté v rámci zmluvy o výkonoch vo verejnom záujme uzavretej medzi mestom Košice a akciovou spoločnosťou boli splnené na 100,87 %; plán 15 100 000 vozkm, skutočnosť 15 231 030 vozkm.

VYBRANÉ UKAZOVATELE SPOLOČNOSTI

Štruktúra dopravy podľa ubehnutých vozových kilometrov (v %)

	rok 2014	rok 2013	rok 2012
<i>Pravid. verej. mestská hromadná doprava</i>	96,9	96,8	96,7
<i>Fakturačná doprava</i>	3,1	3,2	3,3
<i>Verejná hromadná doprava-mimo mesta</i>	0,0	0,0	0,0

Dopravné výkony v ubehnutých vozových kilometroch (v tis. vozkm)

	rok 2014	rok 2013	rok 2012
<i>Dopravné výkony celkom</i>	15 715	15 547	15 635
<i>z toho:</i>			
<i>Električková koľajová doprava</i>	3 793	3 814	3 820
<i>Autobusová cestná doprava</i>	11 071	10 518	10 569
<i>Trolejbusová cestná doprava</i>	851	1 215	1 246

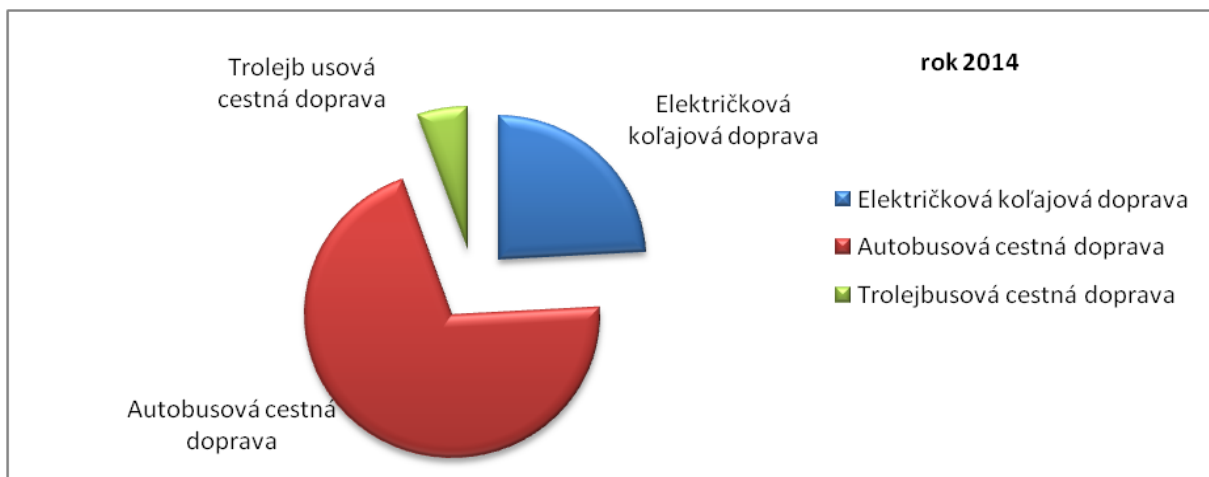

VYBRANÉ UKAZOVATELE SPOLOČNOSTI

Počet prepravených osôb (v tis.)

	rok 2014	rok 2013	rok 2012
Počet prepravených osôb celkom	83 868	88 838	86 843
z toho:			
Električková koľajová doprava	23 605	25 233	24 541
Autobusová cestná doprava	55 208	56 158	54 787
Trolejbusová cestná doprava	5 055	7 447	7 515

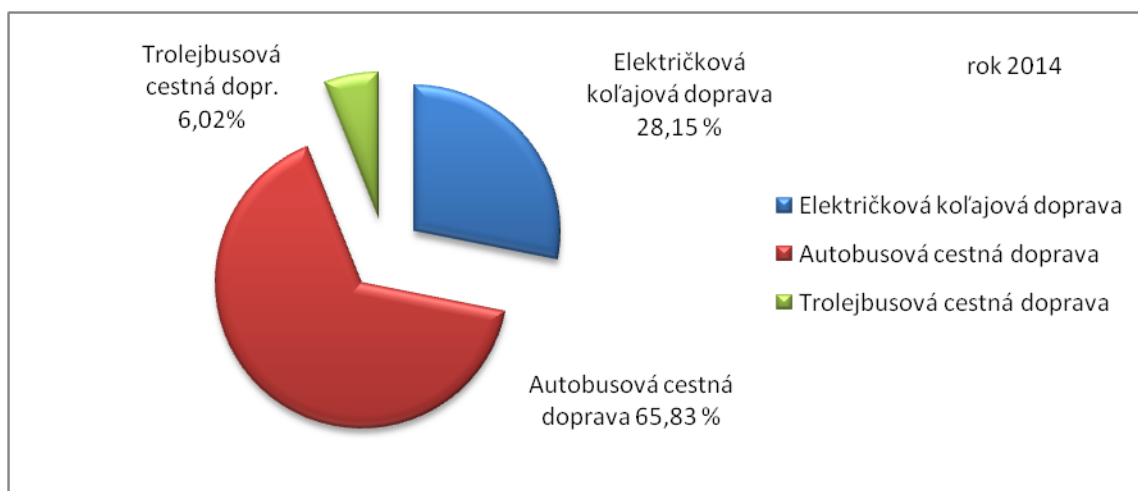

Ponúknuté miestové kilometre (v tis. miestkm)

	rok 2014	rok 2013	rok 2012
Ponúknuté miestkm celkom	1 651 013	1 629 316	1 637 239
z toho:			
Električková koľajová doprava	479 716	474 828	475 864
Autobusová cestná doprava	1 071 334	1 014 702	1 015 364
Trolejbusová cestná doprava	99 963	139 786	146 011

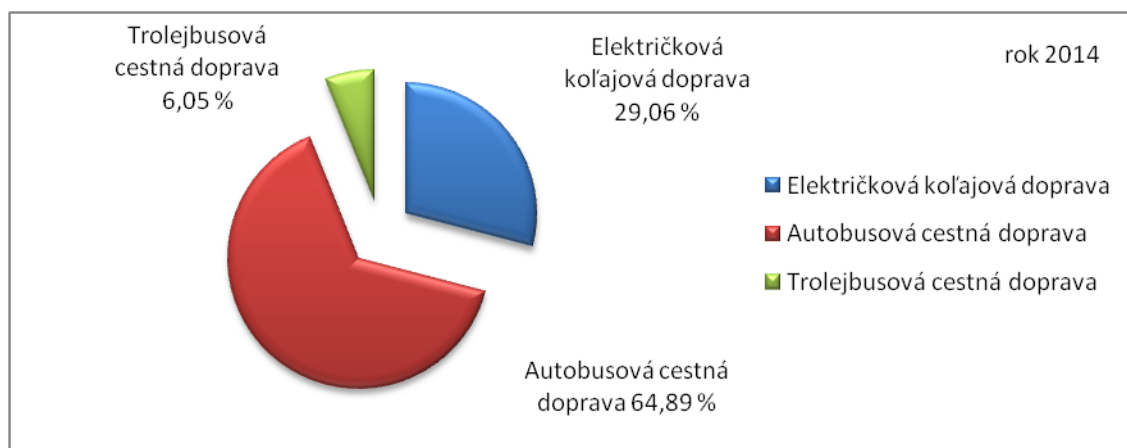

REALIZÁCIA INVESTIČNEJ POLITIKY

Obstaranie dlhodobého hmotného a nehmotného majetku v roku 2014 spoločnosť realizovala v celkovej sume 25.858.741,- Eur.

Obstarané investície /v EUR/	25.858.741.-
Upgrade SW“PROEBIZ“	3.650.-
PC-inštalácia- výdaj olejov, Hornádska	2 260.-
Montážne, technologické vozidlo „Renault Midlum“	285 000.-
Vybavovací systém „Zákaznícke centrum“ - 2 ks	4.710.-
Nádrž Adlbue- 2 ks	12.050.-
Pracovisko SW s licenčným USB“Zákazn. Centrum“	960.-
Autobus SOR NB 9,50/5 ks	735.000.-
Autobus SOR NB 18/37 ks	9.916.000.-
Autobus SOR EBN 10,5/5 ks	1.810.000.-
Pozemky	1.991.666,67
Palubný počítač EMX7/ 3 ks	3.570.-
HW odbavovací systém BČK	588.220.-
Peugeot 1,60 HDI nákladné	3.300.-
Sekčná priemyselná brána	2.981.-
Električka Vario LF 2 plus / 7 ks	10.143.000.-
Projektová dokumentácia na detekciu úniku CNG-hala opráv AD	940.-
Projektová dokumentácia modernizácia električkových uzlov „MET“	310.200.-
Štúdie realiz. výstavby PS CNG	2.080.-
Integrovaný dopravný systém Maratón Mieru-projekt	8.600.-
Navárací agregát	14.049.-
Projektová dokumentácia vodovodná prípojka – Meniareň „K“	120.-
Osadenie stĺpa-mazník Južná trieda	585.-
El.infraštruktúra pre dobíjanie elektrobusev	13.161.-
Búracie kladivo	1.323,84
Kamerový systém UC	5.314,21

VYBRANÉ UKAZOVATELE - veková štruktúra dopravných prostriedkov

Naša spoločnosť zabezpečovala k 31.12.2014 mestskú hromadnú dopravu vozidlami v nasledovnom zložení:

- 221 autobusov,
- 18 trolejbusov
- 114 električiek.

V priebehu roku bolo do prevádzky zaradených 127 nových autobusov a 7 električiek. V súvislosti s tým došlo následne k vyradeniu 89 ks autobusov, 1 ks ostatné vozidlo a 10 ks električiek. Vstave trolejbusov došlo k poklesu po vyradení 7 ks trolejbusov. Po uvedených zmenách k 31.12.2014 bol priemerný vek od zaradenia do prevádzky autobusov 4,25 roka, električiek 24,49 roka a trolejbusov 18,75 roka.

Podrobnejšie je stav dopravných prostriedkov k 31.12.2014 uvedený nižšie.

Autobusy MHD:

Typ	Celkom (ks)	Skutočný priemerný vek od doby zaradenia do prevádzky (v rokoch)	Skutočný priemerný vek (v rokoch) po renovácií (GO, prestavba a pod.)
<i>Karosa B 941.1962</i>	3	13,71	13,71
<i>IRISBUS CITELIS 18m CNG</i>	29	4,84	4,84
<i>SOR NB 18</i>	56	0,70	0,70
<i>Solaris Urbino 15</i>	32	12,20	12,20
<i>Solaris Urbino CNG</i>	1	9,86	9,86
<i>Ikarus 415.30</i>	1	17,52	17,52
<i>Karosa B732</i>	1	25,57	25,57
<i>Karosa B 932</i>	2	14,86	14,86
<i>Karosa B 952.1718</i>	1	10,08	10,08
<i>Solaris Urbino 12</i>	3	10,67	10,67
<i>TEDOM C12 G</i>	19	7,01	7,01
<i>SOR NB 12</i>	61	0,98	0,98
<i>SOR BN 9,5</i>	5	0,42	0,42
<i>IVECO - FIRST</i>	2	4,00	4,00
<i>SOR EBN 10,5</i>	5	0,23	0,23
<i>Spolu</i>	221	4,25	4,25

Električky MHD:

Typ	Celkom (ks)	Skutočný priemerný vek od doby zaradenia do prevádzky (v rokoch)	Skutočný priemerný vek (v rokoch) po renovácii (GO, prestavba a pod.)
T3	57	28,28	27,19
T6A5	29	22,27	22,27
T3 MOD	1	30,95	12,19
VarioLF-01	1	30,89	3,01
KT8D5	11	24,99	24,99
KT8D5.RN2	8	24,55	8,39
Vario LF2plus	7	0,19	0,19
Spolu	114	24,49	22,40

Trolejbusy MHD:

Typ	Celkom (ks)	Skutočný priemerný vek od doby zaradenia do prevádzky (v rokoch)
15 TR 10/7	10	21,31
15TR 10/7M	4	15,77
14Tr 14/7	4	15,35
Spolu	18	18,75

Autobusy nezaradené do MHD:

Typ	Celkom (ks)	Skutočný priemerný vek od doby zaradenia do prevádzky (v rokoch)
MAN RHC464 LIONS STAR (6601)	1	8,97
ISUZU Q BUS 31 TURQUI (6501)	1	8,97
KarosaB732.1652 - Autoškola (6289)	1	24,61
KarosaB932.1690 - Autoškola (5219)	1	15,04
Ikarus 280.08 – hist. (4082)	1	24,31
Spolu	5	16,4

Zoznam cestných vozidiel vyradených počas roku 2014:

P. č.	Evidenčné číslo	Typ	Vyhotovenie	Vyradenie	E.č. DPMK
1	KE088AJ	Karosa B 932.1678	M	26.02.14	5207
2	KE158BO	Karosa B 932.1690	M	26.02.14	5228
3	KE367BU	KAROSA B 941.1962	M - KLB.	26.02.14	3201
4	KE541CO	KAROSA B 952.1714	M	26.02.14	5236
5	KE612CZ	KAROSA B 952.1714	M	26.02.14	5241
6	KE130CP	Karosa B732.20	PM	28.02.14	6247
7	KE062CS	Karosa B732.CNG	PM	28.02.14	6284
8	KE049CS	Karosa B732.1652	PM	28.02.14	6286
9	KE228DN	Karosa B732.CNG	PM	28.02.14	6408
10	KE037CS	Karosa B 741.1908	M - KLB.	28.02.14	3005
11	KE243AM	NOVOPLAN C 12	M	07.03.14	5401
12	KE472BU	KAROSA B 941.1962	M - KLB.	07.03.14	3209
13	KE259CE	Škoda Favorit	Osob.	19.03.14	7073
14	KE064CP	Karosa B 741.1908	M - KLB.	02.04.14	3003
15	KE469BU	KAROSA B 941.1962	M - KLB.	02.04.14	3206
16	KE471BU	KAROSA B 941.1962	M - KLB.	02.04.14	3208
17	KE581ES	KAROSA B 941.1962	M - KLB.	02.04.14	3211
18	KE922CM	SOLARIS URBINO 15	M	02.04.14	3512
19	KE408AB	Ikarus 435.18	M - KLB.	04.04.14	4301
20	KE415AB	Ikarus 435.18	M - KLB.	04.04.14	4303
21	KE087AJ	Karosa B 932.1678	M	04.04.14	5210
22	KE107AV	Karosa B 932.1678	M	04.04.14	5216
23	KE283CR	KAROSA B 952.1714	M	04.04.14	5239
24	KE129CL	Karosa B732.CNG	PM	07.04.14	6230
25	KE031CS	Karosa B732.CNG	PM	07.04.14	6272
26	KE063DN	Karosa B732.CNG	PM	07.04.14	6413
27	KE610DB	Karosa B732.CNG	PM	07.04.14	6415
28	KE239CR	KAROSA B 952.1714	M	07.04.14	5240
29	KE165CP	Karosa B732.20	PM	09.04.14	6252
30	KE614BF	Karosa B732.40	PM	09.04.14	6281
31	KE745CB	KAROSA B 941.1962	M - KLB.	09.04.14	3215
32	KE062CP	Karosa B732.CNG	PM	12.05.14	6236
33	KE072CS	Karosa B732.CNG	PM	12.05.14	6290
34	KE071CS	Karosa B732.CNG	PM	12.05.14	6296
35	KE189DN	Karosa B732.CNG	PM	12.05.14	6407
36	KE589DB	Karosa B732.1654	PM	12.05.14	6411
37	KE002DN	Karosa B732.CNG	PM	12.05.14	6414
38	KE086CP	Karosa C 744.20	M - KLB.	12.05.14	3103
39	KE106AV	Karosa B 932.1678	M	12.05.14	5215
40	KE369BU	KAROSA B 941.1962	M - KLB.	12.05.14	3203
41	KE256GT	Karosa B 932.1690	M	12.05.14	5229
42	KE087CP	Karosa C 744.20	M - KLB.	14.05.14	3101

43	KE861DS	Karosa B 741.1908	M - KLB.	14.05.14	3002
44	KE597BF	Karosa B732.20	PM	06.06.14	6223
45	KE383BT	Karosa B732.20	PM	06.06.14	6226
46	KE699BF	Karosa B732.20	PM	06.06.14	6229
47	KE602BF	Karosa B732.20	PM	06.06.14	6240
48	KE675BF	Karosa B732.20	PM	06.06.14	6242
49	KE640BF	Karosa B732.20	PM	06.06.14	6244
50	KE382BT	Karosa B732.40	PM	06.06.14	6262
51	KE298AM	Karosa B732.40	PM	06.06.14	6264
52	KE610BF	Karosa B732.40	PM	06.06.14	6270
53	KE930BL	Karosa B732.40	PM	06.06.14	6271
54	KE086AJ	Karosa B 932.1678	M	09.06.14	5208
55	KE104AV	Karosa B 932.1678	M	09.06.14	5213
56	KE411AB	Ikarus 435.18	M - KLB.	23.07.14	4305
57	KE072AD	Ikarus 415.30	M	23.07.14	5001
58	KE073AD	Ikarus 415.30	M	23.07.14	5002
59	KE075AD	Ikarus 415.30	M	23.07.14	5004
60	KE078AD	Ikarus 415.30	M	23.07.14	5006
61	KE083AJ	Karosa B 932.1678	M	23.07.14	5209
62	KE904HP	Karosa B 932.1690	M	23.07.14	5230
63	KE540CO	KAROSA B 952.1714	M	23.07.14	5235
64	KE613CZ	KAROSA B 952.1714	M	23.07.14	5242
65	KE232IO	Ikarus 415.30	M	28.07.14	5003
66	KE102AV	Karosa B 932.1678	M	28.07.14	5211
67	KE103AV	Karosa B 932.1678	M	28.07.14	5212
68	KE105AV	Karosa B 932.1678	M	28.07.14	5214
69	KE108AV	Karosa B 932.1678	M	28.07.14	5217
70	KE561HV	Karosa B 932.1678	M	28.07.14	5218
71	KE980BK	Karosa B 932.1690	M	28.07.14	5222
72	KE981BK	Karosa B 932.1690	M	28.07.14	5223
73	KE983BK	Karosa B 932.1690	M	28.07.14	5224
74	KE156BO	Karosa B 932.1690	M	28.07.14	5226
75	KE746CB	Karosa B 932.1690	M	30.07.14	5231
76	KE748CB	Karosa B 932.1690	M	30.07.14	5232
77	KE275CR	KAROSA B 952.1714	M	30.07.14	5237
78	KE781DL	SOLARIS URBINO 15	M	30.07.14	3533
79	KE241EJ	SOLARIS URBINO 18	M - KLB.	08.09.14	3901
80	KE562ET	SOLARIS URBINO 18	M - KLB.	08.09.14	3902
81	KE251EJ	SOLARIS URBINO 18	M - KLB.	08.09.14	3903
82	KE082AJ	Karosa B 932.1678	M	28.11.14	5206
83	KE539CO	KAROSA B 952.1714	M	28.11.14	5234
84	KE217EB	KAROSA B 952.1714	M	28.11.14	5238
85	KE756GD	Karosa B 932.1678	M	03.12.14	5204
86	KE091AJ	Karosa B 932.1678	M	03.12.14	5205

87	KE749CB	Karosa B 932.1690	M	03.12.14	5233
88	KE587BF	NOVOPLAN C 12	M	17.12.14	5501
89	KE370BU	KAROSA B 941.1962	M - KLB.	17.12.14	3204
90	KE092AJ	Karosa B 932.1678	M	17.12.14	5202

Zoznam električiek vyradených zo stavu počas roku 2014:

P. č.	Vozidlo	Evidenčné číslo	Typ	Vyradenie
1	Električka	340	T3	07.03.14
2	Električka	368	T3	07.03.14
3	Električka	369	T3	07.03.14
4	Električka	370	T3	07.03.14
5	Električka	371	T3	07.03.14
6	Električka	372	T3	07.03.14
7	Električka	373	T3	07.03.14
8	Električka	375	T3	07.03.14
9	Električka	379	T3	07.03.14
10	Električka	336	T3	vyradená z MHD-skanzen

Zoznam trolejbusov vyradených zo stavu počas roku 2014:

P. č.	Vozidlo	Evidenčné číslo	Typ	Vyradenie
1	Trolejbus 15TR	1008	M - KLB.	30.04.14
2	Trolejbus15TR10/7M	1016	M - KLB.	30.04.14
3	Trolejbus14Tr14/7	2001	M	30.04.14
4	Trolejbus 15TR	1003	M - KLB.	30.09.14
5	Trolejbus 15TR	1007	M - KLB.	30.09.14
6	Trolejbus14Tr14/7	2005	M	30.09.14
7	Trolejbus14Tr14/7	2007	M	30.09.14

VYBRANÉ UKAZOVATELE SPOLOČNOSTI

Štruktúra obstaraného dlhodobého hmotného a nehmotného majetku a zdroje financovania /v EUR/

(v EUR)

	rok 2014	rok 2013	rok 2012
	25 858 741	19 026 614	402 707
<i>Stroje a zariadenia</i>	33 678	13 921	206 840
<i>Stavebné investície a rekon.koľaj.tratí</i>	338 082	5 664	129 320
<i>Modernizácia dopravných prostriedkov</i>		72 099	
<i>Softvér, výpočtová technika, z toho:</i>	603 014	554 692	
<i>upgrade vybavovania systému v DP *</i>	588 220	527 900	
<i>Autobusy a vozidlá *</i>	12 749 300	18 246 283	42 430
<i>Električky **</i>	10 143 000		
<i>Pozemok ***</i>	1 991 667		24 117
<i>Oceniťelné práva</i>		133 955	

* úverové zdroje: 12 703 250,-EUR

** fondy EÚ a ŠR: 9 635 850,- EUR

*** zámenná zmluva: 1 991 667,- EUR

vlastné zdroje: 1 527 974,-EUR

ÚČTOVNÁ ZÁVIERKA

podnikateľov v podvojnóm účtovníctve



zostavená k 3 1 . 1 2 . 2 0 1 4

Číselné údaje sa zarovnávajú vpravo, ostatné údaje sa píše zľava. Nevyplnené riadky sa ponechávajú prázdne.
 Údaje sa vyplňajú paličkovým písmom (podľa tohto vzoru), písacím strojom alebo tlačiarňou, a to čiernou alebo tmavomodrou farbou.

Á Ā B Ć D Ę F G H Í J K L M N O P Q R Š T Ú V X Ý Ž 0 1 2 3 4 5 6 7 8 9

Daňové identifikačné číslo	Účtovná závierka	Účtovná jednotka	Mesiac	Rok
2 0 2 0 4 8 8 2 0 6	x riadna	0 malá	od 0 1	2 0 1 4
IČO	0 mimoriadna	0 veľká	Za obdobie do 1 2	2 0 1 4
3 1 7 0 1 9 1 4	0 priebežná	(vyznačí sa x)	Bezprostredne predchádzajúce obdobie od 0 1	2 0 1 3
SK NACE			do 1 2	2 0 1 3
4 9 . 3 1 . 0				

Priložené súčasti účtovnej závierky
 Súvaha (Úč POD 1-01) (v celých eurách)
 Výkaz ziskov a strát (Úč POD 2-01) (v celých eurách)
 Poznámky (Úč POD 3-01) (v celých eurách alebo eurocentoch)

Obchodné meno (názov) účtovnej jednotky

Dopravný podnik mesta Košice,
 akciová spoločnosť

Sídlo účtovnej jednotky

Ulica Číslo
 Bardejovská 6
 PSČ Obec
 0 4 3 2 9 Košice

Označenie obchodného registra a číslo zápisu obchodnej spoločnosti

Obchodný register Okresného súdu Košice I.
 Vložka č. 559/V odd. Sa

Telefónne číslo Faxové číslo
 6 4 0 7 5 2 0 6 2 2 7 7 9 3

E-mailová adresa
 d p m k @ d p m k . s k

Zostavená dňa: 1 2 . 0 5 . 2 0 1 5	Schválená dňa: . . 2 0	Podpisový záznam štatutárneho orgánu účtovnej jednotky alebo člena štatutárneho orgánu účtovnej jednotky alebo podpisový záznam fyzickej osoby, ktorá je účtovnou jednotkou:
---------------------------------------	---------------------------	--

Záznamy daňového úradu

Miesto pre evidenčné číslo

Odtlačok prezentačnej pečiatky daňového úradu



Označenie a	STRANA AKTÍV b	Číslo riadku c	Bežné účtovné obdobie		Bezprostredne predchádzajúce účtovné obdobie	
			1	2		3
			Brutto - časť 1	Netto		
	SPOLU MAJETOK r. 02 + r. 33 + r. 74	01	1 4 4 7 5 5 0 3 2	9 4 7 3 0 7 9 9		
			5 0 0 2 4 2 3 3		4 2 8 0 3 2 0 3	
A.	Neobežný majetok r. 03 + r. 11 + r. 21	02	1 0 3 1 3 5 6 5 7	5 6 7 4 8 6 9 7		
			4 6 3 8 6 9 6 0		3 8 5 4 5 3 2 3	
A.I.	Dlhodobý nehmotný majetok súčet (r. 04 až r. 10)	03	4 7 7 5 8 0	1 3 1 0 9 9		
			3 4 6 4 8 1		1 3 6 0 9 0	
A.I.1.	Aktivované náklady na vývoj (012) - /072, 091A/	04				
2.	Softvér (013) - /073, 091A/	05	3 3 4 9 0 7	4 4 1 1		
			3 3 0 4 9 6		2 6 9 4	
3.	Ocenené práva (014) - /074, 091A/	06	1 3 3 9 5 5	1 2 6 6 8 8		
			7 2 6 7		1 3 3 3 9 6	
4.	Goodwill (015) - /075, 091A/	07				
5.	Ostatný dlhodobý nehmotný majetok (019, 01X) - /079, 07X, 091A/	08	8 7 1 8			
			8 7 1 8			
6.	Obstarávaný dlhodobý nehmotný majetok (041) - /093/	09				
7.	Poskytnuté preddavky na dlhodobý nehmotný majetok (051) - /095A/	10				
A.II.	Dlhodobý hmotný majetok súčet (r. 12 až r. 20)	11	1 0 2 6 5 8 0 7 7	5 6 6 1 7 5 9 8		
			4 6 0 4 0 4 7 9		3 8 4 0 9 2 3 3	
A.II.1.	Pozemky (031) - /082A/	12	2 0 4 4 6 1 0	2 0 4 4 6 1 0		
					5 2 9 4 3	
2.	Stavby (021) - /081, 092A/	13	1 8 0 6 8 9 2 4	9 6 5 5 8 6 2		
			8 4 1 3 0 6 2		1 2 7 2 8 1 5 3	
3.	Samostatné hnutelné veci a súbory hnutelných vecí (022) - /082, 092A/	14	8 8 6 2 0 1 4	2 8 3 4 7 2		
			8 5 7 8 5 4 2		4 7 9 3 4 0	

UZPODV14_3

Súvaha
Úč POD 1 - 01

DIČ 2 0 2 0 4 8 8 2 0 6 Ičo 3 1 7 0 1 9 1 4



Ozna- čenie a	STRANA AKTÍV b	Číslo riadku c	Bežné účtovné obdobie		Bezprostredne predchádzajúce účtovné obdobie	
			1	2		3
			Brutto - časť 1 Korekcia - časť 2	Netto		
4.	Pestovateľské celky trvalých porastov (025) - /085, 092A/	15				
5.	Základné stádo a ťažné zvieratá (026) - /086, 092A/	16				
6.	Ostatný dlhodobý hmotný majetok (029, 02X, 032) - /089, 08X, 092A/	17	7 2 9 9 5 6 4 7 2 9 0 4 7 3 6 0	4 3 9 4 8 2 8 7	6 5 1 4 8 5 1	
7.	Obstarávaný dlhodobý hmotný majetok (042) - /094/	18	6 8 5 3 6 7	6 8 5 3 6 7	1 8 5 9 1 1 9 6	
8.	Poskytnuté preddavky na dlhodobý hmotný majetok (052) - /095A/	19	1 5 1 5 1 5 1 5		4 2 7 5 0	
9.	Opravná položka k nadobudnutému majetku (+/- 097) +/- 098	20				
A.III.	Dlhodobý finančný majetok súčet (r. 22 až r. 32)	21				
A.III.1.	Podielové cenné papiere a podiely v prepojených účtovných jednotkách (061A, 062A, 063A) - /096A/	22				
2.	Podielové cenné papiere a podiely s podielovou účasťou okrem v prepojených účtovných jednotkách (062A) - /096A/	23				
3.	Ostatné realizovateľné cenné papiere a podiely (063A) - /096A/	24				
4.	Pôžičky prepojeným účtovným jednotkám (066A) - /096A/	25				
5.	Pôžičky v rámci podielovej účasti okrem prepojeným účtovným jednotkám (066A) - /096A/	26				
6.	Ostatné pôžičky (067A) - /096A/	27				
7.	Dlhové cenné papiere a ostatný dlhodobý finančný majetok (065A, 069A,06XA) - /096A/	28				



Označenie a	STRANA AKTÍV b	Číslo riadku c	Bežné účtovné obdobie		Bezprostredne predchádzajúce účtovné obdobie
			Brutto - časť 1	Netto 2	
			1	Korekcia - časť 2	Netto 3
8.	Pôžičky a ostatný dlhodobý finančný majetok so zostatkovou dobou splatnosti najviac jeden rok (066A, 067A, 069A, 06XA) - /096A/	29			
9.	Účty v bankách s dobou viazanosti dlhšou ako jeden rok (22XA)	30			
10.	Obstarávaný dlhodobý finančný majetok (043) - /096A/	31			
11.	Poskytnuté preddávky na dlhodobý finančný majetok (053) - /095A/	32			
B.	Obežný majetok r. 34 + r. 41 + r. 53 + r. 66 + r. 71	33	4 1 5 6 2 8 1 5	3 7 9 2 5 5 4 2	
			3 6 3 7 2 7 3		4 1 9 6 8 2 6
B.I.	Zásoby súčet (r. 35 až r. 40)	34	1 2 0 0 9 3 2	1 1 8 6 0 3 8	
			1 4 8 9 4		1 3 8 0 3 6 1
B.I.1.	Materiál (112, 119, 11X) - /191, 19X/	35	1 1 7 4 0 2 8	1 1 5 9 1 3 4	
			1 4 8 9 4		1 3 0 3 3 5 0
2.	Nedokončená výroba a polotovary vlastnej výroby (121, 122, 12X) - /192, 193, 19X/	36			
3.	Výrobky (123) - /194/	37			
4.	Zvieratá (124) - /195/	38			
5.	Tovar (132, 133, 13X, 139) - /196, 19X/	39	2 6 9 0 4	2 6 9 0 4	
					7 7 0 1 1
6.	Poskytnuté preddávky na zásoby (314A) - /391A/	40			
B.II.	Dlhodobé pohľadávky súčet (r. 42 + r. 46 až r. 52)	41	3 2 7 2 5 6	3 2 7 2 5 6	
					2 9 5 0 9 6
B.II.1.	Pohľadávky z obchodného styku súčet (r. 43 až r. 45)	42			

UZPODV14_5

Súvaha
Úč POD 1 - 01

DIČ 2 0 2 0 4 8 8 2 0 6

IČO 3 1 7 0 1 9 1 4



Ozna- čenie a	STRANA AKTÍV b	Číslo riadku c	Bežné účtovné obdobie		Bezprostredne predchádzajúce
			1	2	úctovné obdobie
			Brutto - časť 1 Korekcia - časť 2	Netto	Netto 3
1.a.	Pohľadávky z obchodného styku voči prepojeným účtovným jednotkám (311A, 312A, 313A, 314A, 315A, 31XA) - /391A/	43			
1.b.	Pohľadávky z obchodného styku v rámci podielevej účasti okrem pohľadávok voči prepojeným účtovným jednotkám (311A, 312A, 313A, 314A, 315A, 31XA) - /391A/	44			
1.c.	Ostatné pohľadávky z obchodného styku (311A, 312A, 313A, 314A, 315A, 31XA) - /391A/	45			
2.	Čistá hodnota zákazky (316A)	46			
3.	Ostatné pohľadávky voči prepojeným účtovným jednotkám (351A) - /391A/	47			
4.	Ostatné pohľadávky v rámci podielevej účasti okrem pohľadávok voči prepojeným účtovným jednotkám (351A) - /391A/	48			
5.	Pohľadávky voči spoločníkom, členom a združeniu (354A, 355A, 358A, 35XA) - /391A/	49			
6.	Pohľadávky z derivátových operácií (373A, 376A)	50			
7.	Iné pohľadávky (335A, 336A, 33XA, 371A, 374A, 375A, 378A) - /391A/	51			
8.	Odložená daňová pohľadávka (481A)	52	3 2 7 2 5 6	3 2 7 2 5 6	2 9 5 0 9 6
B.III.	Krátkodobé pohľadávky súčet (r. 54 + r. 58 až r. 65)	53	3 9 1 6 0 9 8 2	3 5 5 3 8 6 0 3	2 3 7 3 7 1 7
B.III.1.	Pohľadávky z obchodného styku súčet (r. 55 až r. 57)	54	1 3 6 2 0 5 4	1 0 2 1 8 2 5	9 2 7 1 4 9
1.a.	Pohľadávky z obchodného styku voči prepojeným účtovným jednotkám (311A, 312A, 313A, 314A, 315A, 31XA) - /391A/	55			
1.b.	Pohľadávky z obchodného styku v rámci podielevej účasti okrem pohľadávok voči prepojeným účtovným jednotkám (311A, 312A, 313A, 314A, 315A, 31XA) - /391A/	56			

UZPODv14_6

Súvaha
Úč POD 1 - 01

DIČ 2 0 2 0 4 8 8 2 0 6

IČO 3 1 7 0 1 9 1 4



Označenie a	STRANA AKTÍV b	Číslo riadku c	Bežné účtovné obdobie		Bezprostredne predchádzajúce
			1	2	úctovné obdobie
			Brutto - časť 1 Korekcia - časť 2	Netto	Netto 3
1.c.	Ostatné pohľadávky z obchodného styku (311A, 312A, 313A, 314A, 315A, 31XA) - /391A/	57	1 3 6 2 0 5 4 3 4 0 2 2 9	1 0 2 1 8 2 5	9 2 7 1 4 9
2.	Čistá hodnota zákazky (316A)	58			
3.	Ostatné pohľadávky voči prepojeným účtovným jednotkám (351A) - /391A/	59			
4.	Ostatné pohľadávky v rámci podielovej účasti okrem pohľadávok voči prepojeným účtovným jednotkám (351A) - /391A/	60			
5.	Pohľadávky voči spoločníkom, členom a združeniu (354A, 355A, 358A, 35XA, 398A) - /391A/	61			
6.	Sociálne poistenie (336A) - /391A/	62			
7.	Daňové pohľadávky a dotácie (341, 342, 343, 345, 346, 347) - /391A/	63	3 3 0 3 7 2 0 0	3 3 0 3 7 2 0 0	1 6 0 8 1
8.	Pohľadávky z derivátových operácií (373A, 376A)	64			
9.	Iné pohľadávky (335A, 33XA, 371A, 374A, 375A, 378A) - /391A/	65	4 7 6 1 7 2 8 3 2 8 2 1 5 0	1 4 7 9 5 7 8	1 4 3 0 4 8 7
B.IV.	Krátkodobý finančný majetok súčet (r. 67 až r. 70)	66			
B.IV.1.	Krátkodobý finančný majetok v prepojených účtovných jednotkách (251A, 253A, 256A, 257A, 25XA) - /291A, 29XA/	67			
2.	Krátkodobý finančný majetok bez krátkodobého finančného majetku v prepojených účtovných jednotkách (251A, 253A, 256A, 257A, 25XA) - /291A, 29XA/	68			
3.	Vlastné akcie a vlastné obchodné podiely (252)	69			
4.	Obstarávaný krátkodobý finančný majetok (259, 314A) - /291A/	70			

UZPODV14_7

Súvaha
Úč POD 1 - 01

DIČ 2 0 2 0 4 8 8 2 0 6

IČO 3 1 7 0 1 9 1 4



Označenie a	STRANA AKTÍV b	Číslo riadku c	Bežné účtovné obdobie		Bezprostredne predchádzajúce účtovné obdobie	
			1	2		3
			Brutto - časť 1 Korekcia - časť 2	Netto		
B.V.	Finančné účty r. 72 + r. 73	71	8 7 3 6 4 5	8 7 3 6 4 5	1 4 7 6 5 2	
B.V.1.	Peniaze (211, 213, 21X)	72	2 1 1 9 5	2 1 1 9 5	2 0 0 1 5	
2.	Účty v bankách (221A, 22X, +/- 261)	73	8 5 2 4 5 0	8 5 2 4 5 0	1 2 7 6 3 7	
C.	Časové rozlíšenie súčet (r. 75 až r. 78)	74	5 6 5 6 0	5 6 5 6 0	6 1 0 5 4	
C.1.	Náklady budúcich období dlhodobé (381A, 382A)	75				
2.	Náklady budúcich období krátkodobé (381A, 382A)	76	3 5 9 4 0	3 5 9 4 0	4 7 8 1 6	
3.	Príjmy budúcich období dlhodobé (385A)	77				
4.	Príjmy budúcich období krátkodobé (385A)	78	2 0 6 2 0	2 0 6 2 0	1 3 2 3 8	
Označenie a	STRANA PASÍV b	Číslo riadku c	Bežné účtovné obdobie 4		Bezprostredne predchádzajúce účtovné obdobie 5	
	SPOLU VLASTNÉ IMANIE A ZÁVÄZKY r. 80 + r. 101 + r. 141	79	9 4 7 3 0 7 9 9		4 2 8 0 3 2 0 3	
A.	Vlastné imanie r. 81 + r. 85 + r. 86 + r. 87 + r. 90 + r. 93 + r. 97 + r. 100	80	1 7 2 7 5 7 9		3 9 4 4 0 8 2	
A.I.	Základné imanie súčet (r. 82 až r. 84)	81	3 3 1 9 0		3 3 1 9 0	
A.I.1.	Základné imanie (411 alebo +/- 491)	82	3 3 1 9 0		3 3 1 9 0	
2.	Zmena základného imania +/- 419	83				
3.	Pohľadávky za upísané vlastné imanie (/-/353)	84				
A.II.	Emisné ážio (412)	85				
A.III.	Ostatné kapitálové fondy (413)	86	1 9 9 7 9 5 0 3		1 9 9 7 9 5 0 3	
A.IV.	Zákonné rezervné fondy r. 88 + r. 89	87	4		4	
A.IV.1.	Zákonný rezervný fond a nedeliteľný fond (417A, 418, 421A, 422)	88	4		4	
2.	Rezervný fond na vlastné akcie a vlastné podiely (417A, 421A)	89				



Označenie a	STRANA PASÍV b	Číslo riadku c	Bežné účtovné obdobie 4	Bezprostredne predchádzajúce účtovné obdobie 5
A.V.	Ostatné fondy zo zisku r. 91 + r. 92	90		
A.V.1.	Štatutárne fondy (423, 42X)	91		
2.	Ostatné fondy (427, 42X)	92		
A.VI.	Oceňovacie rozdiely z precenenia súčet (r. 94 až r. 96)	93		
A.VI.1.	Oceňovacie rozdiely z precenenia majetku a záväzkov (+/- 414)	94		
2.	Oceňovacie rozdiely z kapitálových úcastí (+/- 415)	95		
3.	Oceňovacie rozdiely z precenenia pri zlúčení, splnutí a rozdelení (+/- 416)	96		
A.VII.	Výsledok hospodárenia minulých rokov r. 98 + r. 99	97	- 1 6 0 0 4 4 4 1	- 1 6 0 8 8 2 4 0
A.VII.1.	Nerozdelený zisk minulých rokov (428)	98	9 6 1 7 8 2	8 7 7 9 8 3
2.	Neuhradená strata minulých rokov (/I-429)	99	- 1 6 9 6 6 2 2 3	- 1 6 9 6 6 2 2 3
A.VIII.	Výsledok hospodárenia za účtovné obdo- bie po zdanení +/- r. 01 - (r. 81 + r. 85 + r. 86 + r. 87 + r. 90 + r. 93 + r. 97 + r. 101 + r. 141)	100	- 2 2 8 0 6 7 7	1 9 6 2 5
B.	Záväzky r. 102 + r. 118 + r. 121 + r. 122 + r. 136 + r. 139 + r. 140	101	4 8 0 7 8 1 8 3	3 0 3 7 4 3 0 7
B.I.	Dlhodobé záväzky súčet (r. 103 + r. 107 až r. 117)	102	7 6 2 3 3 6	1 0 4 0 9 3
B.I.1.	Dlhodobé záväzky z obchodného styku súčet (r. 104 až r. 106)	103		
1.a.	Záväzky z obchodného styku voči prepojeným účtovným jednotkám (321A, 475A, 476A)	104		
1.b.	Záväzky z obchodného styku v rámci podiele- vej úcasti okrem záväzkov voči prepojeným účtovným jednotkám (321A, 475A, 476A)	105		
1.c.	Ostatné záväzky z obchodného styku (321A, 475A, 476A)	106		
2.	Čistá hodnota zákazky (316A)	107		
3.	Ostatné záväzky voči prepojeným účtovným jednotkám (471A, 47XA)	108		
4.	Ostatné záväzky v rámci podielovej úcasti okrem záväzkov voči prepojeným účtovným jednotkám (471A, 47XA)	109		
5.	Ostatné dlhodobé záväzky (479A, 47XA)	110		
6.	Dlhodobé prijaté preddavky (475A)	111		
7.	Dlhodobé zmenky na úhradu (478A)	112		
8.	Vydané dlhopisy (473A/-/255A)	113		
9.	Záväzky zo sociálneho fondu (472)	114	1 8 0 5 4	3 8 5 0
10.	Iné dlhodobé záväzky (336A, 372A, 474A, 47XA)	115	2 4 9 5	1 7 7 7 8
11.	Dlhodobé záväzky z derivátových operácií (373A, 377A)	116		
12.	Odlžený daňový záväzok (481A)	117	7 4 1 7 8 7	8 2 4 6 5



Označenie a	STRANA PASÍV b	Číslo riadku c	Bežné účtovné obdobie 4	Bezprostredne predchádzajúce účtovné obdobie 5
B.II.	Dlhodobé rezervy r. 119 + r. 120	118	1 7 0 7 5 7 8	1 6 9 7 2 7 3
B.II.1.	Zákonné rezervy (451A)	119		
	2. Ostatné rezervy (459A, 45XA)	120	1 7 0 7 5 7 8	1 6 9 7 2 7 3
B.III.	Dlhodobé bankové úvery (461A, 46XA)	121	2 9 6 1 6 8 8 9	4 7 6 9 3 8 5
B.IV.	Krátkodobé záväzky súčet (r. 123 + r. 127 až r. 135)	122	1 0 2 2 7 7 5 9	2 1 5 7 0 4 8 1
B.IV.1.	Záväzky z obchodného styku súčet (r. 124 až r. 126)	123	7 5 1 5 1 8 9	3 6 3 2 1 7 2
1.a.	Záväzky z obchodného styku voči prepojeným účtovným jednotkám (321A, 322A, 324A, 325A, 326A, 32XA, 475A, 476A, 478A, 47XA)	124		
1.b.	Záväzky z obchodného styku v rámci podielovej účasti okrem záväzkov voči prepojeným účtovným jednotkám (321A, 322A, 324A, 325A, 326A, 32XA, 475A, 476A, 478A, 47XA)	125		
1.c.	Ostatné záväzky z obchodného styku (321A, 322A, 324A, 325A, 326A, 32XA, 475A, 476A, 478A, 47XA)	126	7 5 1 5 1 8 9	3 6 3 2 1 7 2
2.	Čistá hodnota zákazky (316A)	127		
3.	Ostatné záväzky voči prepojeným jednotkám (361A, 36XA, 471A, 47XA)	128		
4.	Ostatné záväzky v rámci podielovej účasti okrem záväzkov voči prepojeným účtovným jednotkám (361A, 36XA, 471A, 47XA)	129		
5.	Záväzky voči spoločníkom a združeniu (364, 365, 366, 367, 368, 398A, 478A, 479A)	130		
6.	Záväzky voči zamestnancom (331, 333, 33X, 479A)	131	7 3 2 4 1 4	7 7 2 9 3 0
7.	Záväzky zo sociálneho poistenia (336A)	132	6 2 5 1 0 8	5 2 1 4 6 1
8.	Daňové záväzky a dotácie (341, 342, 343, 345, 346, 347, 34X)	133	1 4 7 3 9 3	1 1 5 2 3 9
9.	Záväzky z derivátových operácií (373A, 377A)	134		
10.	Iné záväzky (372A, 379A, 474A, 475A, 479A, 47XA)	135	1 2 0 7 6 5 5	1 6 5 2 8 6 7 9
B.V.	Krátkodobé rezervy r. 137 + r. 138	136	9 2 5 6 4	3 2 1 3 8
B.V.1.	Zákonné rezervy (323A, 451A)	137	6 2 1 7 6	3 0 8 3 2
	2. Ostatné rezervy (323A, 32X, 459A, 45XA)	138	3 0 3 8 8	1 3 0 6
B.VI.	Bežné bankové úvery (221A, 231, 232, 23X, 461A, 46XA)	139	5 6 7 1 0 5 7	2 2 0 0 9 3 7
B.VII.	Krátkodobé finančné výpomoci (241, 249, 24X, 473A, /-/255A)	140		
C.	Časové rozlíšenie súčet (r. 142 až r. 145)	141	4 4 9 2 5 0 3 7	8 4 8 4 8 1 4
C.1.	Výdavky budúcich období dlhodobé (383A)	142		
	2. Výdavky budúcich období krátkodobé (383A)	143	7 8 3 1	2 2 5 5
	3. Výnosy budúcich období dlhodobé, (384A)	144	4 4 5 6 3 1 7 8	8 1 2 5 3 8 5
	4. Výnosy budúcich období krátkodobé (384A)	145	3 5 4 0 2 8	3 5 7 1 7 4



Označenie a	Text b	Číslo riadku c	Skutočnosť	
			bežné účtovné obdobie 1	bezprostredne predchádzajúce účtovné obdobie 2
*	Čistý obrat (časť účt. tr. 6 podľa zákona)	01	1 3 9 6 0 4 2 4	
**	Výnosy z hospodárskej činnosti spolu súčet (r. 03 až r. 09)	02	3 6 2 2 2 9 0 9	3 3 1 2 3 9 5 0
I.	Tržby z predaja tovaru (604, 607)	03	3 6 0 4 9 4	1 4 0 1 2 1
II.	Tržby z predaja vlastných výrobkov (601)	04		
III.	Tržby z predaja služieb (602, 606)	05	1 3 4 2 3 9 9 9	1 3 7 9 5 9 6 6
IV.	Zmeny stavu vnútroorganizačných zásob (+/-) (účtová skupina 61)	06		
V.	Aktivácia (účtová skupina 62)	07	1 7 5 9 3 1	2 4 6 6 7 8
VI.	Tržby z predaja dlhodobého nehmotného majetku, dlhodobého hmotného majetku a materiálu (641, 642)	08	2 0 7 6 9 2 9	6 3 8 7
VII.	Ostatné výnosy z hospodárskej činnosti (644, 645, 646, 648, 655, 657)	09	2 0 1 8 5 5 5 6	1 8 9 3 4 7 9 8
**	Náklady na hospodársku činnosť spolu r. 11 + r. 12 + r. 13 + r. 14 + r. 15 + r. 20 + r. 21 + r. 24 + r. 25 + r. 26	10	3 7 0 4 2 8 9 3	3 4 4 0 1 9 1 8
A.	Náklady vynaložené na obstaranie predaného tovaru (504, 507)	11	3 2 0 2 1 7	1 3 1 3 9 2
B.	Spotreba materiálu, energie a ostatných neskladovateľných dodávok (501, 502, 503)	12	9 9 3 9 9 0 1	1 1 3 9 7 1 5 2
C.	Opravné položky k zásobám (+/-) (505)	13	- 1 7 4	- 3 2 1 6
D.	Služby (účtová skupina 51)	14	2 1 0 6 7 0 3	2 0 6 5 3 0 1
E.	Osobné náklady (r. 16 až r. 19)	15	1 5 9 2 7 7 3 7	1 6 0 0 4 6 5 6
E.1.	Mzdové náklady (521, 522)	16	1 0 8 8 8 5 9 9	1 0 8 5 5 0 9 0
2.	Odmeny členom orgánov spoločnosti a družstva (523)	17	5 2 1 2 5	5 0 9 3 7
3.	Náklady na sociálne poistenie (524, 525, 526)	18	4 1 3 1 9 9 4	4 0 6 1 4 3 6
4.	Sociálne náklady (527, 528)	19	8 5 5 0 1 9	1 0 3 7 1 9 3
F.	Dane a poplatky (účtová skupina 53)	20	2 2 8 5 7 3	2 3 3 4 3 9
G.	Odpisy a opravné položky k dlhodobému nehmotnému majetku a dlhodobému hmotnému majetku (r. 22 + r. 23)	21	5 1 2 7 5 7 5	2 8 0 9 4 7 5
G.1.	Odpisy dlhodobého nehmotného majetku a dlhodobého hmotného majetku (551)	22	5 1 2 7 6 7 2	2 8 0 9 5 2 3
2.	Opravné položky k dlhodobému nehmotnému majetku a dlhodobému hmotnému majetku (+/-) (553)	23	- 9 7	- 4 8
H.	Zostatková cena predaného dlhodobého majetku a predaného materiálu (541, 542)	24	2 4 8 5 2 7 3	
I.	Opravné položky k pohľadávkam (+/-) (547)	25	5 2 7 5 2 4	1 3 0 8 0 2 7
J.	Ostatné náklady na hospodársku činnosť (543, 544, 545, 546, 548, 549, 555, 557)	26	3 7 9 5 6 4	4 5 5 6 9 2
***	Výsledok hospodárenia z hospodárskej činnosti (+/-) (r. 02 - r. 10)	27	- 8 1 9 9 8 4	- 1 2 7 7 9 6 8



Ozna- čenie a	Text b	Číslo riadku c	Skutočnosť	
			bežné účtovné obdobie 1	bezprostredne predchádzajúce účtovné obdobie 2
*	Pridaná hodnota (r. 03 + r. 04 + r. 05 + r. 06 + r. 07) - (r. 11 + r. 12 + r. 13 + r. 14)	28	1 5 9 3 7 7 7	5 9 2 1 3 6
**	Výnosy z finančnej činnosti spolu r. 30 + r. 31 + r. 35 + r. 39 + r. 42 + r. 43 + r. 44	29	2 8 2	2 4 8 5
VIII.	Tržby z predaja cenných papierov a podielov (661)	30		
IX.	Výnosy z dlhodobého finančného majetku súčet (r. 32 až r. 34)	31		
IX.1.	Výnosy z cenných papierov a podielov od prepojených účtovných jednotiek (665A)	32		
2.	Výnosy z cenných papierov a podielov v podielovej účasti okrem výnosov prepojených účtovných jednotiek (665A)	33		
3.	Ostatné výnosy z cenných papierov a podielov (665A)	34		
X.	Výnosy z krátkodobého finančného majetku súčet (r. 36 až r. 38)	35		
X.1.	Výnosy z krátkodobého finančného majetku od prepojených účtovných jednotiek (666A)	36		
2.	Výnosy z krátkodobého finančného majetku v podielovej účasti okrem výnosov prepojených účtovných jednotiek (666A)	37		
3.	Ostatné výnosy z krátkodobého finančného majetku (666A)	38		
XI.	Výnosové úroky (r. 40 + r. 41)	39	4 1	2 0 4
XI.1.	Výnosové úroky od prepojených účtovných jednotiek (662A)	40		
2.	Ostatné výnosové úroky (662A)	41	4 1	2 0 4
XII.	Kurzové zisky (663)	42	2 4 1	2 2 0 0
XIII.	Výnosy z precenenia cenných papierov a výnosy z derivátových operácií (664, 667)	43		
XIV.	Ostatné výnosy z finančnej činnosti (668)	44		8 1
**	Náklady na finančnú činnosť spolu r. 46 + r. 47 + r. 48 + r. 49 + r. 52 + r. 53 + r. 54	45	8 3 0 9 2 8	3 7 1 4 1 4
K.	Predané cenné papiere a podiely (561)	46		
L.	Náklady na krátkodobý finančný majetok (566)	47		
M.	Opravné položky k finančnému majetku (+/-) (565)	48		
N.	Nákladové úroky (r. 50 + r. 51)	49	7 6 6 3 2 7	1 9 5 1 9 2
N.1.	Nákladové úroky pre prepojené účtovné jednotky (562A)	50		
2.	Ostatné nákladové úroky (562A)	51	7 6 6 3 2 7	1 9 5 1 9 2
O.	Kurzové straty (563)	52	2 2 3 8	2 5 3 4
P.	Náklady na precenenie cenných papierov a náklady na derivátové operácie (564, 567)	53		
Q.	Ostatné náklady na finančnú činnosť (568, 569)	54	6 2 3 6 3	1 7 3 6 8 8



Ozna- čenie a	Text b	Číslo riadku c	Skutočnosť	
			bežné účtovné obdobie 1	bezprostredne predchádzajúce účtovné obdobie 2
***	Výsledok hospodárenia z finančnej činnosti (+/-) (r. 29 - r. 45)	55	- 8 3 0 6 4 6	- 3 6 8 9 2 9
****	Výsledok hospodárenia za účtovné obdobie pred zdanením (+/-) (r. 27 + r. 55)	56	- 1 6 5 0 6 3 0	- 1 6 4 6 8 9 7
R.	Daň z príjmov (r. 58 + r. 59)	57	6 3 0 0 4 7	- 1 6 6 6 5 2 2
R.1.	Daň z príjmov splatná (591, 595)	58	2 8 8 5	4
2.	Daň z príjmov odložená (+/-) (592)	59	6 2 7 1 6 2	- 1 6 6 6 5 2 6
S.	Prevod podielov na výsledku hospodárenia spoločníkom (+/- 596)	60		
****	Výsledok hospodárenia za účtovné obdobie po zdanení (+/-) (r. 56 - r. 57 - r. 60)	61	- 2 2 8 0 6 7 7	1 9 6 2 5

POZNÁMKY

k individuálnej účtovnej závierke k 31.12.2014

A. Informácie o účtovnej jednotke

a) *Obchodné meno:*

Dopravný podnik mesta Košice, akciová spoločnosť, Košice, Bardejovská 6

Dátum založenia: 25. 5. 1994

Dátum zápisu: 11. 1. 1995

Identifikačné číslo: 31 701 914

b) *Predmet činnosti:*

- *pravidelná cestná osobná doprava*
- *pohostinská činnosť*
- *ubytovacie služby*
- *oprava motorových vozidiel a ostatných strojov a zariadení*
- *čistiace práce, autoumyvárka*
- *vyučovanie vedenia motorových vozidiel*
- *výstavba, opravy a údržba tratí a dopravných zariadení*
- *montáž, oprava, údržba elektrických zariadení do 1000 V v objektoch bez nebezpečenstva výbuchu*
- *reklamná a propagačná činnosť*
- *prevádzkovanie Detskej železnice v Čermeli*
- *vykonávanie psychologických vyšetrení*
- *prenájom vlastných nebytových priestorov a priestorov zverených do správy*
- *veľkoobchod a maloobchod: koľajové vozidlá, trolejové vozidlá, motorové vozidlá, náhradné diely, autopríslušenstvo, strojárske výrobky, hutnícke výrobky, potravinárske výrobky*
- *sprostredkovateľská činnosť v rozsahu predmetu činnosti servis motorových vozidiel*
- *nákup a predaj náhradných dielov motorových vozidiel*
- *pravidelná mestská hromadná doprava trolejbusová*
- *verejná pravidelná autobusová doprava na území mesta Košice*
- *vyhradená pravidelná autobusová doprava na území mesta Košice za úhradu zmluvným prepravcom*
- *vyhradená pravidelná autobusová doprava na území mesta Košice bez úhrady alebo len za čiastočnú úhradu prepravcom*
- *montáž, rekonštrukcia, opravy a údržba: elektrické zariadenia do 1000 V vrátane trakčných napájacích staníc, trakčného vedenia električkových a trolejbusových dráh, električiek a trolejbusov nevzťahuje sa na elektrické zariadenia železničných a lanových dráh*
- *elektrické zariadenia nad 1000 V len to, ktoré slúži na napájanie a skúšanie električkových a trolejbusových dráh vrátane električiek a trolejbusov*
- *vnútroštátna nepravidelná autobusová doprava*
- *pravidelná mestská hromadná doprava električková*

- prevádzkovanie električkovej dráhy
 - prevádzkovanie trolejbusovej dráhy
 - prevádzkovanie medzinárodnej nepravidelnej autobusovej dopravy
 - prevádzkovanie autoškoly v rozsahu: - výučba a výcvik účastníkov prípravy na skúšku v odbornej spôsobilosti na vydanie oprávnenia viesť motorové vozidlá v rozsahu skupiny D, doškoľovacie kurzy držiteľov vodičských oprávnení v rozsahu skupiny D
 - prevádzkovanie zdravotníckeho zariadenia - ambulancia s odborným zameraním klinická psychológia, dopravná psychológia, psychoterapia
 - vykonávanie vzdelávania zamestnancov prevádzkovateľov dráh a dráhových podnikov
 - vykonávanie overovania odbornej spôsobilosti na vykonávanie činností na určených technických zariadeniach.
 - vzdelávanie a overovanie odbornej spôsobilosti zamestnancov trolejbusových a električkových dráh a dopravy na trolejbusových a električkových dráhach vykonávanie kurzov povinnej základnej kvalifikácie vodičov podľa §4 ods.1 zákona č. 280/2006 Z.z. a kurzov pravidelného výcviku vodičov podľa §9 ods.1 zákona č. 280/2006 Z.z. v rozsahu skupín: D, D+E, vrátane ich podskupín
- c) Informácie o počte zamestnancov sú uvedené v tabuľkovej časti bod 1.
- d) Spoločnosť nie je neobmedzene ručiacim spoločníkom v iných spoločnostiach podľa § 5 ods. 5 Obchodného zákonníka.
- e) Právnym dôvodom na zostavenie účtovnej závierky je riadna individuálna účtovná závierka podľa § 17 ods. 6 zákona č. 431/2002 Z.z. o účtovníctve za účtovné obdobie od 1.1.2014 do 31.12.2014.
- f) Valné zhromaždenie ako najvyšší orgán akciovej spoločnosti schválilo účtovnú závierku za predchádzajúce účtovné obdobie (2013) dňa 20.06.2014. Účtovná závierka za rok 2013 bola uložená v Zbierke listín dňa 14.8.2014

C. Informácie o konsolidovanom celku

Spoločnosť je súčasťou konsolidovaného celku mesta Košice a zahŕňa sa do konsolidovanej účtovnej závierky mesta Košice, Tr. SNP 48/A, 040 11 Košice, Registrový súd Košice 1; na tejto adrese sú dostupné konsolidované účtovné závierky. Konsolidované účtovné závierky konsolidujúcej materskej spoločnosti sú uložené v obchodnom registri na registrovom súde Košice I Štúrova 23, 040 11 Košice.

E. Informácie o použitých účtovných zásadách a účtovných metódach

Spoločnosť spracovala účtovnú závierku za predpokladu, že bude nepretržite pokračovať vo svojej činnosti.

V čase účtovnej závierky za rok 2014 spoločnosti bol a v rámci rozpočtu Mesta Košice schválený príspevok na úhrady straty v MHD vo výške 16 020 000 EUR, príspevok ako doplatok úhrady preukázanej straty v MHD za rok 2011 vo výške 537 333 EUR a čiastočná úhrada preukázanej straty v MHD za rok 2012 vo výške 112 667 EUR. Celkom 16 670 000 EUR:

Spoločnosť uplatňuje postupy účtovania podľa Opatrenia MF SR č. 23054/2002-92 v znení neskorších zmien a zákon o účtovníctve č. 431/2002 Z.z. v znení neskorších zákonov.

Do kategórie majetku bol zaradený (okrem pozemkov, stavieb, budov a umeleckých diel, ktoré sú dlhodobým hmotným majetkom bez splnenia limitu 1 700 EUR):

- dlhodobý hmotný majetok s obstarávacou cenou vyššou ako je suma 1 700 EUR,
- dlhodobý nehmotný majetok s obstarávacou cenou vyššou ako je 2 400 EUR, ak nie je súčasťou hardvéru,
- drobný dlhodobý hmotný majetok v ocenení od 996 do 1 700 EUR vrátane s dobou použiteľnosti dlhšou ako 1 rok,
- drobný dlhodobý nehmotný majetok v ocenení od 996 do 2 400 EUR s dobou použiteľnosti dlhšou ako 1 rok.

Účtovné metódy a všeobecné účtovné zásady boli účtovnou jednotkou konzistentne aplikované, okrem úrokov z cudzích zdrojov, ktoré vznikli do momentu zaradenia dlhodobého hmotného majetku do používania a ktoré nie sú súčasťou obstarávacej ceny dlhodobého hmotného majetku.

Spôsob ocenenia jednotlivých zložiek majetku a záväzkov:

1. dlhodobý nehmotný majetok obstaraný kúpou sa oceňuje obstarávacou cenou, ktorá zahrňuje cenu obstarania a náklady súvisiace s obstaraním,
2. dlhodobý nehmotný majetok obstaraný vlastnou činnosťou sa oceňuje vlastnými nákladmi,
3. dlhodobý nehmotný majetok obstaraný iným spôsobom sa oceňuje reprodukčnou obstarávacou cenou,
4. dlhodobý hmotný majetok obstaraný kúpou sa oceňuje obstarávacou cenou,
5. dlhodobý hmotný majetok obstaraný vlastnou činnosťou sa oceňuje vlastnými nákladmi,
6. dlhodobý hmotný majetok obstaraný iným spôsobom sa oceňuje reprodukčnou obstarávacou cenou,
7. zásoby obstarané kúpou sa oceňujú obstarávacou cenou, t.j. nákladmi, za ktoré boli nakúpené a nákladmi súvisiacimi s ich obstaraním. Súčasťou nákladov obstarania sú prepravné, clo, špedičné poplatky, poistné a pod.
8. zásoby vytvorené vlastnou činnosťou sa oceňujú vlastnými nákladmi,
9. zásoby obstarané iným spôsobom sa oceňujú reprodukčnou cenou,
10. pohľadávky sa oceňujú menovitou hodnotou pri ich vzniku,
11. časové rozlíšenie na strane aktív súvahy sa oceňuje menovitou hodnotou,

12. záväzky sa oceňujú menovitou hodnotou pri ich vzniku, rezervy sa oceňujú predpokladanou cenou (odhad),
13. časové rozlíšenie na strane pasív súvahy sa oceňuje menovitou hodnotou,
14. prenajatý majetok sa oceňuje zostatkovou cenou,
15. splatná daň z príjmov a odložená daň z príjmov sa oceňujú menovitou hodnotou ako záväzky pri ich vzniku.

Spoločnosť upravila ocenenie ku dňu, ku ktorému sa zostavuje účtovná závierka; k pohľadávkam boli vytvorené opravné položky vyjadrujúce zníženie hodnoty pri očakávaní budúcich ekonomických úžitkov. K zásobám neboli vytvorené opravné položky.

Odpisový plán sa zostavuje podľa predpokladanej doby životnosti majetku v závislosti na bežných podmienkach jeho využívania, determinovaných výkonmi, fyzickým opotrebením, technickým a morálnym zastaraním.

Doba odpisovania hmotného majetku pre výpočet účtovných odpisov je stanovená podľa odpisových skupín s výnimkou autobusov, stavieb a budov.

Nehmotný majetok sa odpisuje 4 roky.

Odpisová skupina	doba odpisovania v rokoch a v %			
	rok 2014		rok 2013	
		%		%
1	4	25,0	4	25,0
2	6	16,66	6	16,66
3	12	8,33	12	8,33
4	20	5,0	20	5,0

Hmotný a nehmotný majetok sa odpisuje rovnomernou metódou odpisovania. Budovy a stavby sa odpisujú 20 až 40 rokov, autobusy 10 a električky 12 rokov. Trolejbusy sú doodpisované. Električky Vario LF 2plus sa odpisujú 30 rokov.

V roku 2014 Mesto Košice neposkytlo spoločnosti dotáciu na kapitálové výdavky.

Na zvýšenie nerozdeleného zisku v rámci opravy významných chýb minulých účtovných období mali vplyv pohľadávky voči cestujúcim v sume 64.174,24 EUR z rokov 2000-2002, ktoré neboli zaúčtované do výnosov a ktoré v roku 2014 boli postúpené.

F. Informácie o údajoch vykázaných na strane aktív súvahy

Prehľad o pohybe dlhodobého nehmotného majetku podľa jednotlivých položiek súvahy je uvedený v tabuľkovej časti bod bod 2 v tabuľke č. 1 a č. 2.

Prehľad o pohybe dlhodobého hmotného majetku podľa jednotlivých položiek súvahy je uvedený v tabuľkovej časti bod 4 v tabuľke č. 1 a č. 2.

Spoločnosť má poistený majetok na základe uzatvorenej zmluvy s poisťovňou. Hodnota poisteného majetku je 31 071 900 EUR , celkové ročné poistné 5.917 EUR. Spoločnosť má uzatvorené zmluvy s poisťovňou na povinné zmluvné poistenie

motorových vozidiel – celkové ročné poistné 78.621 EUR, havarijné poistenie autobusov – celkové ročné poistné 79.719 EUR.

Spoločnosť má na svoj dlhodobý majetok zriadené záložné právo; na autobusy obstarané z úveru, na nehnuteľný majetok (stavby), na hnutelný majetok (električku, technologické vozidlo, zariadenia).

Hodnota dlhodobého hmotného majetku, na ktoré je zriadené záložné právo, je uvedená v tabuľkovej časti bod 5.

Opravné položky k zásobám neboli tvorené. Zúčtovanie opravných položiek bolo z dôvodu ich spotreby. Opravné položky k zásobám, tvorba a zúčtovanie, sú uvedené v tabuľkovej časti bod 11 v tabuľke č. 1.

Zásoby (náhradné diely), na ktoré je zriadené záložné právo, sú uvedené v tabuľkovej časti bod 12.

Opravné položky k pohľadávkam boli vytvorené z dôvodu rizika ich nezaplatenia, pričom od doby splatnosti uplynul najmenej 1 rok. Zúčtovanie opravných položiek k pohľadávkam bolo z dôvodu ich zaplatenia, odpisu pohľadávok alebo ich postúpenia. Hodnota pohľadávok do lehoty splatnosti a po lehote splatnosti je uvedená v tabuľkovej časti bod 14.

Hodnota pohľadávok do lehoty splatnosti a po lehote splatnosti je uvedená v tabuľkovej časti bod 15.

Hodnota pohľadávok, na ktoré sa zriadilo záložné právo, je uvedená v tabuľkovej časti bod 16.

Odložená daňová pohľadávka bola zaúčtovaná v sume 72.529 EUR a jej vznikol spôsobený dočasnými odpočítateľnými rozdielmi medzi účtovnou hodnotou záväzkov a daňovou základňou (z neuhradených záväzkov fyzickým osobám, z nezaplatených zmluvných pokút, z ostatných rezerv) . Zúčtovanie odloženej daňovej pohľadávky bolo v sume 40.369 EUR.

Odložená daňová pohľadávka je v súvahe na strane aktív v celkovej sume 327.256 EUR.

Významnými položkami nákladov budúcich období je zaplatené poistné na rok 2015 nových 127 ks autobusov SOR proti živelným udalostiam vo výške 8291 EUR, poistenie zodpovednosti za škodu spôsobenú členmi orgánov spoločnosti vo výške 5091,67 EUR, telefónne poplatky a dátový paušál za január 2015 v čiastke 3 445,98 EUR. Významnými položkami príjmov budúcich je dobropis – vyúčtovanie tepla za rok 2014 v čiastke 18 027 EUR.

G Údaje vykázané na strane pasív súvahy

Základné imanie spoločnosti je 33 190 EUR, splatené a tvorí ho nepeňažný vklad – budova. Počet akcií: 1000. Podoba: listinné. Forma: akcie na meno. Menovitá hodnota: 33,19 EUR.

Účtovný zisk vykázaný v predchádzajúcom účtovnom období v sume 19.625,33 EUR bol vysporiadaný zaúčtovaním na účet 428-Nerозdelený zisk minulých rokov.

Údaje o rezervách sú uvedené v tabuľkovej časti bod 23 v tabuľke č.1.

Použitie krátkodobých rezerv sa predpokladá v roku 2015. Dlhodobé rezervy, najmä rezervy na zamestnanecké požitky a súdne spory budú použité počnúc rokom 2015 a neskôr, pri splnení podmienok, za ktorých boli vytvorené.

Štruktúra záväzkov podľa zostatkovej doby splatnosti v členení podľa jednotlivých položiek súvahy je uvedená v tabuľkovej časti bod 24.

Spôsob vzniku odloženého záväzku: odložený daňový záväzok v celkovej sume 662.818 EUR vznikol ako dočasný rozdiel bežného účtovného obdobia medzi účtovnou hodnotou majetku a jej daňovou základňou, z rozdielu medzi účtovnými a daňovými odpismi, z neuhradených zmluvných úrokov, z rozdielu medzi zúčtovanou dotáciou na obstaranie majetku a uplatnenými odpismi z tohto majetku podľa zákona o daniach z príjmov.

Odložený daňový záväzok je v súvahe na strane pasív v celkovej sume 741.787 EUR.

Údaje o sociálnom fonde sú uvedené v tabuľkovej časti bod 26.

Informácie o bankových úveroch sú uvedené v tabuľkovej časti bod 28 v tabuľke č. 1.

Úvery sú zabezpečené záložným právom:

1. Krátkodobý úver v sume 1 100 tis. EUR poskytnutý bankou mal k 1. 1. 2014 zostatok 986 736 EUR, je zabezpečený blankozmenkou a hnutelným majetkom (10 ks autobusov) vo výške 3 693 tis. EUR. V roku 2014 bol navýšený o 400 000 EUR. Zostatok úveru k 31.12.2014 bol 1 497 143 EUR.

2. Dlhodobý úver v sume 1 670,2 tis. EUR poskytnutý bankou, zabezpečený blankozmenkou a záložným právom na pohľadávky podľa zmluvy o výkone vo verejnom záujme; zostatok úveru k 31.12.2014 bol 1 234 530,96 EUR.

3. Dlhodobý úver v sume 4 315,2 tis. EUR poskytnutý bankou na 19 ks autobusov zabezpečený záložným právom na hnutelný majetok v hodnote 4 351 092 EUR, splátky istiny boli 456 975 EUR a zostatok úveru k 31.12.2014 bol 761 633,27 EUR.

4. Dlhodobý úver v sume 1 171 459 EUR poskytnutý bankou je zabezpečený hnutelným majetkom (midibus, montážne vozidlo, električka Vario, náhradné diely – zásoby), splátky istiny boli 129 000 EUR a zostatok úveru k 31. 12. 2014 bol 827 459 EUR.

5. Dlhodobý úver v sume 2 048 403 EUR poskytnutý bankou je zabezpečený hnutelným majetkom (110 ks autobusov), pohľadávkami zo Zmluvy o službách v MHD, pohľadávkami voči banke na základe zmluvy o účte, zostatok úveru k 31.12.2014 bol 1 877 702,76 EUR.

6. Dlhodobý úver v sume 350 000 EUR poskytnutý bankou je zabezpečený záložným právom k predmetu financovania, zostatok úveru k 31.12.2014 bol 220 383,80 EUR.

7. Dlhodobý úver v sume 24 356 750,- EUR poskytnutý bankou /110 ks autobusov/ je zabezpečený záložným právom na 110 autobusov SOR, pohľadávky zo Zmluvy o službách v MHD, pohľadávka voči ČSOB na základe zmluvy o DSRA účte. Zostatok úveru k 31.12.2014 bol 24 356 750,- EUR.

8. Dlhodobý úver v sume 242 250,- EUR poskytnutý bankou /vozidlo Renault Midlum / je založený záložným právom k predmetu financovania. Splátka istiny v r. 2014 bola 28 157,16 EUR, zostatok úveru k 31.12.2014 bol 214 092,84 EUR.

9. Dlhodobý úver v sume 4 298 250,- EUR poskytnutý bankou / na 17 ks autobusov / zabezpečený záložným právom na 17 ks autobusov SOR. Zostatok úveru k 31.12.2014 bol 4 298 250,- EUR.

Významnými položkami výnosov budúcich období sú zostatky dotácií, ktoré boli v minulosti poskytnuté na obstaranie dlhodobého hmotného majetku zo zdrojov štátneho rozpočtu v sume 2 512 317 EUR a rozpočtu mesta 3 572 486 EUR. V roku 2014 bol do výnosov budúcich období zaúčtovaný nárok na príspevok z Kohézneho fondu / 32 761 890 EUR / a štátneho rozpočtu / 5 781 510 / na obnovu vozového parku električiek, ktoré v súlade s použitými účtovnými zásadami sú účtované do výnosov budúcich období, pričom suma realizovaných odpisov z majetku sa zúčtováva do nákladov a výnosov počas doby jeho odpisovania.

Informácie o prenájom majetku formou finančného prenájmu sú uvedené v tabuľkovej časti bod 31.

H. Informácie o výnosoch

Suma tržieb za vlastné výkony a tovar sú uvedené v tabuľkovej časti bod 33.

	rok 2014	rok 2013
Tržby z dopravnej činnosti celkom (v EUR)	12 861 379	13 325 662
z toho:		
Tržby z jednorázových cestovných lístkov	3 731 639	3 975 285
Tržby z časových cestovných lístkov	5 540 426	5 688 649
Tržby z fakturovanej dopravy	1 105 914	1 139 950
Tržby z predaja cestovných lístkov cez SMS	850 616	752 585
Tržby ostatné	1 053	639
Tržby elektronickej peňaženky	1 631 731	1 768 554

Významné položky výnosov pri aktivácii nákladov:

- aktivácia vnútropodnikových služieb 83 840 EUR,
- aktivácia materiálu 92 091 EUR.

Ostatné významné položky výnosov z hospodárskej činnosti:

- dotácia z rozpočtu mesta 16 670 000 EUR,
- výnosy zo zúčtovania dotácie na kapitálové výdavky 2 107 241 EUR,
- pokuty z prepravnej kontroly 1 269 391 EUR.
- tržby z predaja DNM 1 991 667 EUR

I. Informácie o nákladoch

Významné položky nákladov za poskytnuté služby:

- opravy a udržiavanie 240 923 EUR,
- nájomné za prenajatý majetok od mesta Košice 375 017 EUR,
- sprostredkovanie predaja cestovných lístkov 411 994 EUR,
- stočné 93 935 EUR,
- upratovacie služby 104 824 EUR,
- odmeny za právne služby 153 064 EUR,
- strážna služba 205 944 EUR.

Významné položky ostatných nákladov z hospodárskej činnosti:

- spotrebované nákupy 10 259 944 EUR,
- osobné náklady 15 927 737 EUR,
- dane a poplatky 228 573 EUR,
- odpisy 5 127 575 EUR,
- iné náklady na hospodársku činnosť 379 564 EUR,
- ZC predaného dlhod. majetku 2 485 273 EUR,
- ostatné služby - / IT služby, parkovné, STK, GPS a pod. / 250 551 EUR

Významné položky finančných nákladov a celková suma kurzových strát:

- úroky z úverov 766 327 EUR,
- celková suma kurzových strát 2 238 EUR, z toho:
 - kurzové straty 2 061 EUR,
 - kurzové straty k 31.12.2014 177 EUR,
- ostatné finančné náklady – poplatky peňažným ústavom 62 362 EUR.

Suma nákladov na overenie individuálnej účtovnej závierky audítorskou spoločnosťou je uvedená v tabuľkovej časti bod 34.

J. Informácie o daniach z príjmov

Informácie o daniach z príjmov sú uvedené v tabuľkovej časti bod 35 a 36.

Daň z príjmov z bežnej činnosti v bežnom účtovnom období: 630.047 EUR;

v tom: splatná daň z príjmov: 2.885 EUR

odložená daň z príjmov: 627.162 EUR.

Sadzby dane z príjmov: 22%

K. Údaje na podsúvahových účtoch

Spoločnosť eviduje na podsúvahovom účte prenajatý nehnuteľný majetok v obstarávacej cene 37 473 123,47 EUR podľa Nájomnej zmluvy č. 2012001643,

hnutelný majetok v obstarávacej cene 9 479 892,16 EUR podľa Nájomnej zmluvy č. 943/2004 a hnutelný majetok v obstarávacej cene 9 305 575,09 EUR podľa Nájomnej zmluvy č. 2011000126/2011.

Na podsúvahovom účte sú evidované odpísané pohľadávky v sume 1 392 288 EUR.

L. Informácie o iných aktívach a iných pasívach

Spoločnosť má zriadené záložné právo na dlhodobý hmotný majetok, ktorý bol obstaraný z úveru, na pohľadávky záložcu voči akcionárovi podľa Zmluvy o výkonoch vo verejnom záujme v MHD v Košiciach na roky 2009 – 2023, vrátane budúcich pohľadávok, ktoré vzniknú na základe zmluvy o výkonoch v MHD.

M. Informácie o príjmoch a výhodách členov štatutárneho orgánu, dozorného orgánu a iného orgánu účtovnej jednoty

Peňažné príjmy štatutárnych orgánov a dozorných orgánov spoločnosti:

hodnota príjmu štatutárnych orgánov spolu: 45 243 EUR

hodnota príjmu dozorných orgánov spolu: 5 892 EUR.

N. Informácie o ekonomických vzťahoch spoločnosti a spriaznených osôb

Medzi spoločnosťou a Mestom Košice ako spriaznenými osobami boli uzavreté tieto zmluvy:

- Zmluva o výkonoch vo verejnom záujme v mestskej hromadnej doprave vykonávanej električkami, trolejbusmi a autobusmi v Košiciach na rok 2009-2023.

Podľa uvedenej zmluvy na úhradu straty v MHD v roku 2014 bol schválený príspevok v sume 16 020 000 EUR. Poukázaný bol aj príspevok v celkovej výške 650 000 EUR ako doplatok úhrady preukázanej straty v MHD za rok 2011 vo výške 537 333 EUR a čiastočná úhrada preukázanej straty v MHD za rok 2012 vo výške 112 667 EUR.

a/ celková suma schváleného príspevku na úhradu straty v MHD:

16 670 000 EUR

b/ celková suma poskytnutého príspevku na úhradu straty v MHD:

16 670 000 EUR

c/ celková suma skutočného čerpania príspevku na úhradu straty v MHD

16 670 000 EUR

- Nájomná zmluva č.2012001643 v znení dodatkov – o nájme nehnuteľného majetku na vykonávanie činnosti MHD – suma ročného nájomného 337 962,80 EUR,

- Nájomná zmluva č. 943/2004 v znení dodatkov– o nájme hnutelného majetku - suma ročného nájomného 1 EUR,

- Nájomná zmluva č.111070001190/2001 v znení dodatkov - suma ročného nájomného 6 016 EUR,

- Nájomná zmluva č.2011000126/2011 o nájme hnutelného majetku – suma ročného nájomného je 31 019 EUR,

- Nájomná zmluva č.2012001402 zo dňa 29.6.2012, predmet nájmu: nehnuteľný majetok / pozemok /, ročný nájom 19 EUR,

- Nájomná zmluva č.113/2006, predmet nájmu: nehnuteľný majetok / pozemok / zo dňa 20 2 2006, ročný nájom 0,03 EUR,

-Nájomná zmluva č.1064/2006 predmet nájmu: nehnuteľný majetok / pozemok / zo dňa 13.10.2006, ročný nájom 0,03 EUR,

-Zmluva o prevádzke električkovej a trolejbusovej dráhy zo dňa 14.7.2011,

- Zámenná zmluva č.2014001229 – vzájomná zámena nehnuteľností-pozemkov, ktorých vlastníkom je Mesto Košice a technického zhodnotenia investičného majetku / dlhodobého hmotného majetku mesta Košice – električkových tratí, koľajových križovatiek, meniarní/ financované z prostriedkov DPMK, a.s.

Hodnota zamieňaných nehnuteľností zo strany Mesta Košice a zo strany DPMK, a.s. je rovnaká 2 390 000 EUR / t.zn. hodnota bez DPH 1 991 666,67 EUR a DPH 20% 398 333,33 EUR

Ďalšie obchody spoločnosti so spriaznenými osobami, ktorým boli poskytnuté služby (v EUR):

TEHO, s.r.o.	11.234,15
ZŠ, ul. Jenisejská	467,65
ZŠ, ul. Maurerová	29,24
ZOO	1.973,04
ZŠ, ul. Považská	77,34
MŠ u. Turgenevova	31,92
Mesto Košice	3.346,13
Knížnica pre mládež Košice	16.-
Správa mestskej zelene	80.-
Centrum voľného času	233,49
Košické kultúrne centrá K-13	4.448,03

O. Informácie o skutočnostiach, ktoré nastali po dni, ku ktorému sa zostavuje účtovná závierka do dňa zostavenia účtovnej závierky

Zmena štatutárnych orgánov obchodnej spoločnosti DPMK, akciová spoločnosť s účinnosťou od 10.2.2015:

- A. Odvolanie z funkcie člena predstavenstva:
JUDr. Zdeňka Schramla / predseda/
Ing. Martina Jaša
Ing. Slavomíra Joščáka
Ing. Róberta Golda, CA
- B. Odvolanie z funkcie generálneho riaditeľa – Ing. Juraja Hrehorčáka
- C. Menovanie do funkcie člena predstavenstva – Ing. Richarda Majzu, MBA
Ing. Juraja Krempaského
- D. Určenie za predsedu predstavenstva a generálneho riaditeľa
Ing. Richarda Majzu, MBA

Zmena kontrolných orgánov obchodnej spoločnosti DPMK, akciová spoločnosť:

- A. Odvolanie z funkcie člena dozornej rady
MUDr. Ľubomíra Demského dňom účinnosti uznesenia
/10.2.2015/
- B. Zániku funkcie člena dozornej rady z dôvodu uplynutia funkčného obdobia
Ing. Stanislava Kočiša, dňom 17.2.2015
Ing., Bc. Miloša Ihnáta dňom 17.2.2015
- C. Menovanie do funkcie člena dozornej rady
Ing. Jána Deča dňom účinnosti uznesenia/10.2.2015/
Ing. Dušana Petrenku dňom 18.2.2015
Ing. Stanislava Kočiša dňom 18.2.2015

. P. Prehľad zmien vlastného imania

Údaje o vlastnom imaní spoločnosti a o jeho zmenách sú uvedené v tabuľkovej časti bod 37 v tabuľke č. 1 a č. 2.

T. Prehľad peňažných tokov pri použití nepriamej metódy

Označenie položky	Obsah položky	Bežné účtovné obdobie	Bezprostredne predchádzajúce účtovné obdobie
	Peňažné toky z prevádzkovej činnosti		
Z/S	Výsledok hospodárenia z bežnej činnosti pred zdanením daňou z príjmov (+/-)	-1 650 630	-1 646 897
A. 1.	Nepeňažné operácie ovplyvňujúce výsledok hospodárenia z bežnej činnosti pred zdanením daňou z príjmov (+/-), (súčet A. 1. 1. až A. 1. 13.)	+526 6831	+ 5 784 204
A. 1. 1.	Odpisy dlhodobého nehmotného majetku a dlhodobého hmotného majetku (+)	+5 127 574	+2 809 475
A. 1. 2.	Zostatková hodnota dlhodobého nehmotného majetku a dlhodobého hmotného majetku účtovaná pri vyradení tohto majetku do nákladov na bežnú činnosť, s výnimkou jeho predaja (+)	-	+67
A. 1. 3.	Odpis opravnej položky k nadobudnutému majetku (+/-)		
A. 1. 4.	Zmena stavu dlhodobých rezerv (+/-)	+10 305	+300 663
A. 1. 5.	Zmena stavu opravných položiek (+/-)	+527 253	+ 1 308 027
A. 1. 6.	Zmena stavu položiek časového rozlíšenia nákladov a výnosov (+/-)	+1 355	+1 741 463
A. 1. 7.	Dividendy a iné podiely na zisku účtované do výnosov (-)		
A. 1. 8.	Úroky účtované do nákladov (+)	+766 327	195 192
A. 1. 9.	Úroky účtované do výnosov (-)	-41	-204
A. 1. 10.	Kurzový zisk vyčíslený k peňažným prostriedkom a peňažným ekvivalentom ku dňu, ku ktorému sa zostavuje účtovná závierka (-)		
A. 1. 11.	Kurzová strata vyčíslená k peňažným prostriedkom a peňažným ekvivalentom ku dňu, ku ktorému sa zostavuje účtovná závierka (+)	+177	+205
A. 1. 12.	Výsledok z predaja dlhodobého majetku, s výnimkou majetku, ktorý sa považuje za peňažný ekvivalent (+/-)	-437 477	+1
A. 1. 13.	Ostatné položky nepeňažného charakteru, ktoré ovplyvňujú výsledok hospodárenia z bežnej činnosti, s výnimkou tých, ktoré sa uvádzajú osobitne v iných častiach prehľadu peňažných tokov (+/-)	-728 642	-570 685
A. 2.	Vplyv zmien stavu pracovného kapitálu, ktorým sa na účely tohto opatrenia rozumie rozdiel medzi obežným majetkom a krátkodobými záväzkami s výnimkou položiek obežného majetku, ktoré sú súčasťou peňažných prostriedkov a peňažných ekvivalentov, na výsledok hospodárenia z bežnej činnosti	-11 276 087	+109 750

Označenie položky	Obsah položky	Bežné účtovné obdobie	Bezprostredne predchádzajúce účtovné obdobie
	Peňažné toky z prevádzkovej činnosti		
	(súčet A. 2. 1. až A. 2. 4.)		
A. 2. 1.	Zmena stavu pohľadávok z prevádzkovej činnosti (-/+)	-127 686	-695 929
A. 2. 2.	Zmena stavu záväzkov z prevádzkovej činnosti (+/-)	-11 342 723	+778 444
A. 2. 3.	Zmena stavu zásob (-/+)	+194 322	+27 235
A. 2. 4.	Zmena stavu krátkodobého finančného majetku, s výnimkou majetku, ktorý je súčasťou peňažných prostriedkov a peňažných ekvivalentov (-/+)		
	Peňažné toky z prevádzkovej činnosti s výnimkou príjmov a výdavkov, ktoré sa uvádzajú osobitne v iných častiach prehľadu peňažných tokov (+/-), (súčet Z/S + A. 1. + A. 2.)	--7 659 886	+ 4 247 057
A. 3.	Prijaté úroky, s výnimkou tých, ktoré sa začleňujú do investičných činností (+)	+41	+204
A. 4.	Výdavky na zaplatené úroky, s výnimkou tých, ktoré sa začleňujú do finančných činností (-)		
A. 5.	Príjmy z dividend a iných podielov na zisku, s výnimkou tých, ktoré sa začleňujú do investičných činností (+)		
A. 6.	Výdavky na vyplatené dividendy a iné podiely na zisku, s výnimkou tých, ktoré sa začleňujú do finančných činností (-)		
	Peňažné toky z prevádzkovej činnosti (+/-), (súčet Z/S + A. 1. až A. 6.)	-7 659 845	+4 247 261
A. 7.	Výdavky na daň z príjmov účtovnej jednotky, s výnimkou tých, ktoré sa začleňujú do investičných činností alebo finančných činností (-/+)	-6	-4
A. 8.	Príjmy mimoriadneho charakteru vzťahujúce sa na prevádzkovú činnosť (+)		
A. 9.	Výdavky mimoriadneho charakteru vzťahujúce sa na prevádzkovú činnosť (-)		
A.	Čisté peňažné toky z prevádzkovej činnosti (+/-), (súčet Z/S + A. 1. až A. 9.)	-7 659 851	+4 247 257
	Peňažné toky z investičnej činnosti		
B. 1.	Výdavky na obstaranie dlhodobého nehmotného majetku (-)	-3 650	-2 711
B. 2.	Výdavky na obstaranie dlhodobého hmotného majetku (-)	-25 855 091	-2 668 416
B. 3.	Výdavky na obstaranie dlhodobých cenných papierov a podielov v iných účtovných jednotkách, s výnimkou cenných papierov, ktoré sa považujú za peňažné ekvivalenty a cenných papierov určených na predaj alebo na obchodovanie (-)		
B. 4.	Príjmy z predaja dlhodobého nehmotného majetku (+)		

Označenie položky	Obsah položky	Bežné účtovné obdobie	Bezprostredne predchádzajúce účtovné obdobie
	Peňažné toky z prevádzkovej činnosti		
B. 5.	Príjmy z predaja dlhodobého hmotného majetku (+)	+2 047 467	+1
B. 6.	Príjmy z predaja dlhodobých cenných papierov a podielov v iných účtovných jednotkách, s výnimkou cenných papierov, ktoré sa považujú za peňažné ekvivalenty a cenných papierov určených na predaj alebo na obchodovanie (+)		
B. 7.	Výdavky na dlhodobé pôžičky poskytnuté účtovnou jednotkou inej účtovnej jednotke, ktorá je súčasťou konsolidovaného celku (-)	-	-
B. 8.	Príjmy zo splácania dlhodobých pôžičiek poskytnutých účtovnou jednotkou inej účtovnej jednotke, ktorá je súčasťou konsolidovaného celku (+)	-	-
B. 9.	Výdavky na dlhodobé pôžičky poskytnuté účtovnou jednotkou tretím osobám s výnimkou dlhodobých pôžičiek poskytnutých účtovnej jednotke, ktorá je súčasťou konsolidovaného celku (-)	-	-
B. 10.	Príjmy zo splácania pôžičiek poskytnutých účtovnou jednotkou tretím osobám, s výnimkou pôžičiek poskytnutých účtovnej jednotke, ktorá je súčasťou konsolidovaného celku (+)	-	-
B. 11.	Prijaté úroky, s výnimkou tých, ktoré sa začleňujú do prevádzkových činností (+)	-	-
B. 12.	Príjmy z dividend a iných podielov na zisku, s výnimkou tých, ktoré sa začleňujú do prevádzkových činností (+)	-	-
B. 13.	Výdavky súvisiace s derivátmi s výnimkou, ak sú určené na predaj alebo na obchodovanie, alebo ak sa tieto výdavky považujú za peňažné toky z finančnej činnosti (-)	-	-
B. 14.	Príjmy súvisiace s derivátmi s výnimkou, ak sú určené na predaj alebo na obchodovanie, alebo ak sa tieto výdavky považujú za peňažné toky z finančnej činnosti (+)	-	-
B. 15.	Výdavky na daň z príjmov účtovnej jednotky, ak je ju možné začleniť do investičných činností (-)	-	-
B. 16.	Príjmy mimoriadneho charakteru vzťahujúce sa na investičnú činnosť (+)	28 897 250-	-
B. 17.	Výdavky mimoriadneho charakteru vzťahujúce sa na investičnú činnosť (-)	-	-
B. 18.	Ostatné príjmy vzťahujúce sa na investičnú činnosť (+)	5 506 200-	-
B. 19.	Ostatné výdavky vzťahujúce sa na investičnú činnosť (-)	-	-
B.	Čisté peňažné toky z investičnej činnosti (súčet B. 1. až B. 19.)	+10 592 176	-2 671 126
	Peňažné toky z finančnej činnosti	-	-

Označenie položky	Obsah položky	Bežné účtovné obdobie	Bezprostredne predchádzajúce účtovné obdobie
	Peňažné toky z prevádzkovej činnosti		
C. 1.	Peňažné toky vo vlastnom imaní (súčet C. 1. 1. až C. 1. 8.)	-	-
C. 1. 1.	Prijmy z upísaných akcií a obchodných podielov (+)	-	-
C. 1. 2.	Prijmy z ďalších vkladov do vlastného imania spoločníkmi alebo fyzickou osobou, ktorá je účtovnou jednotkou (+)	-	-
C. 1. 3.	Prijaté peňažné dary (+)	-	-
C. 1. 4.	Prijmy z úhrady straty spoločníkmi (+)	-	-
C. 1. 5.	Výdavky na obstaranie alebo spätné odkúpenie vlastných akcií a vlastných obchodných podielov (-)	-	-
C. 1. 6.	Výdavky spojené so znížením fondov vytvorených účtovnou jednotkou (-)	-	-
C. 1. 7.	Výdavky na vyplatenie podielu na vlastnom imaní spoločníkmi účtovnej jednotky a fyzickou osobou, ktorá je účtovnou jednotkou (-)	-	-
C. 1. 8.	Výdavky z iných dôvodov, ktoré súvisia so znížením vlastného imania (-)	-	-
C. 2.	Peňažné toky vznikajúce z dlhodobých záväzkov a krátkodobých záväzkov z finančnej činnosti, (súčet C. 2. 1. až C. 2. 9.)	-1 483 148	+1 368 026
C. 2. 1.	Prijmy z emisie dlhových cenných papierov (+)	-	-
C. 2. 2.	Výdavky na úhradu záväzkov z dlhových CP (-)	-	-
C. 2. 3.	Prijmy z úverov, ktoré účtovnej jednotke poskytla banka alebo pobočka zahraničn zpečenie hlavného predmetu činnosti (+)		
C. 2. 4.	Výdavky na splácanie úverov, ktoré účtovnej jednotke poskytla banka alebo pobočka zahraničnej banky, s výnimkou úverov, ktoré boli poskytnuté na zabezpečenie hlavného predmetu činnosti (-)	-1 090 033	-949 955
C. 2. 5.	Prijmy z prijatých pôžičiek (+)		
C. 2. 6.	Výdavky na splácanie pôžičiek (-)		
C. 2. 7.	Výdavky na úhradu záväzkov z používania majetku, ktorý je predmetom zmluvy o kúpe prenajatej veci (-)	-18 097	-43 053
C. 2. 8.	Prijmy z ostatných dlhodobých záväzkov a krátkodobých záväzkov vyplývajúcich z finančnej činnosti účtovnej jednotky, s výnimkou tých, ktoré sa uvádzajú osobitne v inej časti prehľadu peňažných tokov (+)		
C. 2. 9.	Výdavky na splácanie ostatných dlhodobých záväzkov a krátkodobých záväzkov vyplývajúcich z finančnej činnosti účtovnej jednotky, s výnimkou tých, ktoré sa uvádzajú osobitne v inej časti prehľadu peňažných tokov (-)	-375 018	-375 018
C. 3.	Výdavky na zaplatené úroky, s výnimkou tých, ktoré sa začleňujú do prevádzkových činností (-)	-723 184	-195 192

Označenie položky	Obsah položky	Bežné účtovné obdobie	Bezprostredne predchádzajúce účtovné obdobie
	Peňažné toky z prevádzkovej činnosti		
C. 4.	Výdavky na vyplatené dividendy a iné podiely na zisku, s výnimkou tých, ktoré sa začleňujú do prevádzkových činností (-)		-
C. 5.	Výdavky súvisiace s derivátmi, s výnimkou, ak sú určené na predaj alebo na obchodovanie, alebo ak sa považujú za peňažné toky z investičnej činnosti (-)	-	-
C. 6.	Príjmy súvisiace s derivátmi, s výnimkou, ak sú určené na predaj alebo na obchodovanie, alebo ak sa považujú za peňažné toky z investičnej činnosti (+)	-	-
C. 7.	Výdavky na daň z príjmov účtovnej jednotky, ak ich možno začleniť do finančných činností (-)	-	-
C. 8.	Príjmy mimoriadneho charakteru vzťahujúce sa na finančnú činnosť (+)		
C. 9.	Výdavky mimoriadneho charakteru vzťahujúce sa na finančnú činnosť (-)		
C.	Čisté peňažné toky z finančnej činnosti (súčet C. 1. až C. 9.)	-2 206 332	-1 563 218
D.	Čisté zvýšenie alebo čisté zníženie peňažných prostriedkov (+/-), (súčet A + B + C)	+725 993	+12 913
E.	Stav peňažných prostriedkov a peňažných ekvivalentov na začiatku účtovného obdobia (+/-)	+147 652	+134 534
F.	Stav peňažných prostriedkov a peňažných ekvivalentov na konci účtovného obdobia pred zohľadnením kurzových rozdielov vyčíslených ku dňu, ku ktorému sa zostavuje účtovná závierka (+/-)	+873 645	+147 857
G.	Kurzové rozdiely vyčíslené k peňažným prostriedkom a peňažným ekvivalentom ku dňu, ku ktorému sa zostavuje účtovná závierka (+/-)	-177	-205
H.	Zostatok peňažných prostriedkov a peňažných ekvivalentov na konci účtovného obdobia upravený o kurzové rozdiely vyčíslené ku dňu, ku ktorému sa zostavuje účtovná závierka (+/-)	+873 468	+147 652

W. Informácie o prijatých dotáciách v súvislosti s vykonávaním činnosti vo verejnom záujme a zároveň vykonávaní aj iných činností

Spoločnosť poskytuje služby vo verejnom záujme – mestskú hromadnú dopravu a prijíma náhradu za túto činnosť. V roku 2014 podľa Zmluvy o výkonoch vo verejnom záujme spoločnosť prijala náhradu formou príspevku na úhradu straty v mestskej hromadnej doprave – 16 670 000 EUR z rozpočtu mesta Košice.

V rámci ekonomickej štruktúry účtovnej jednotky sú organizačne odčlenené činnosti, ktoré nesúvisia s poskytovanými službami vo verejnom záujme. Prehľad o ekonomicky oprávnených nákladoch poskytuje vnútroorganizačné účtovníctvo.

Na účtovanie o obstaraných investíciách z dotácie sú zriadené analytické účty, ktoré zabezpečujú odčlenenie nákladov a výnosov od iných činností. Použitie dotácií je upravené vnútornými normami. Účtovné zásady použité pri priradovaní nákladov a výnosov sa uplatňujú spôsobom: dotácia poskytnutá na úhradu nákladov je účtovaná do výnosov, pričom náklady na úhradu ktorých bola dotácia poskytnutá sa kompenzujú výnosmi. Dotácia poskytnutá na obstaranie dlhodobého majetku je účtovaná do výnosov budúcich období, pričom v sume realizovaných odpisov sa zúčtováva do nákladov a výnosov počas doby odpisovania majetku.

Organizačná štruktúra k 31.12.2014

Organizačná štruktúra vymedzuje organizačné útvary a vzťahy vzájomnej nadriadenosti a podriadenosti. Organizačná štruktúra DPMK, a.s. členená na úseky, oddelenia, referáty a strediská je graficky znázornená v tejto kapitole organizačného poriadku.

Organizačné útvary sú vymedzené v Organizačnej štruktúre.

Organizačná štruktúra spoločnosti je usporiadaná a zriadená z :

- Úseku generálneho riaditeľa (ÚGR)
- Úseku ekonomiky (ÚE)
- Úseku riadenia dopravy (ÚRD)
- Úseku techniky a údržby (ÚTaÚ)
- Úseku logistiky a nákupu (ÚLaN)

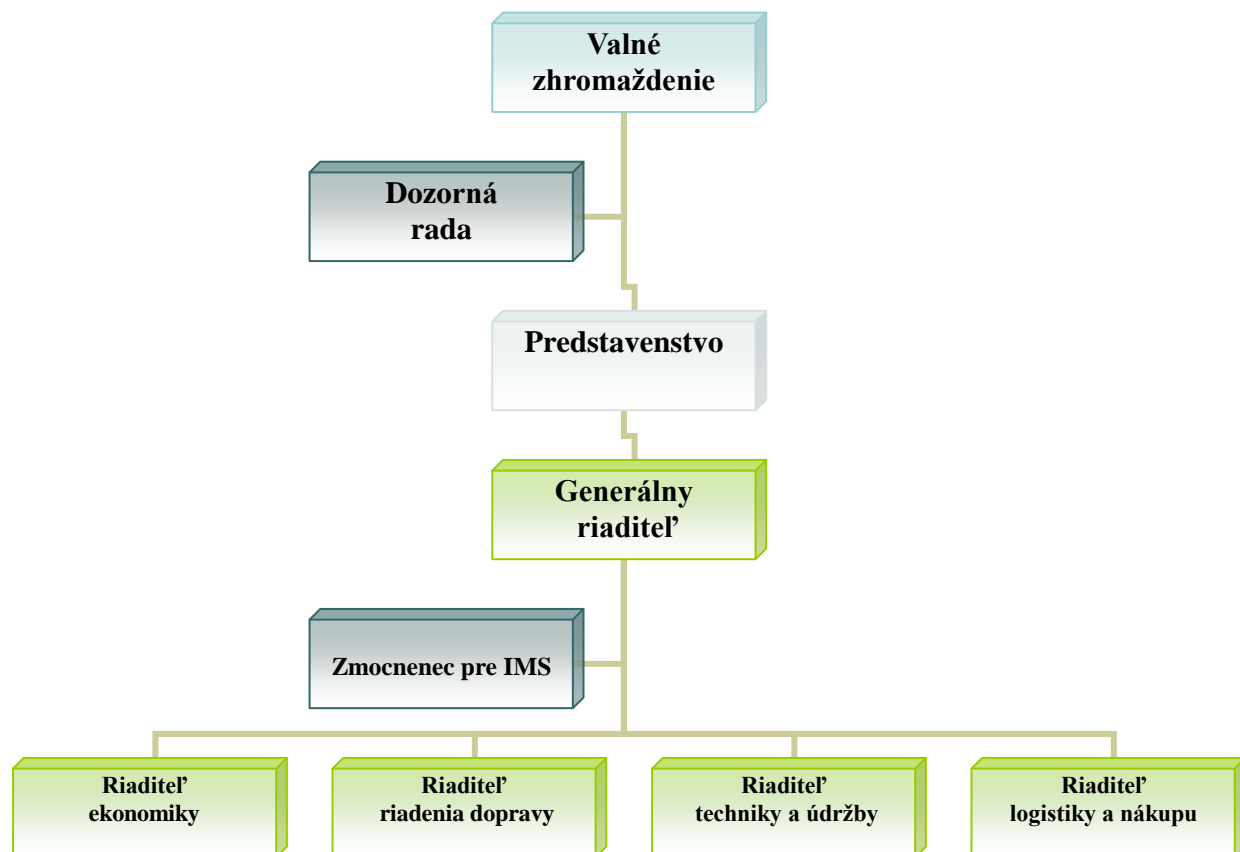
Schematické zobrazenie organizačnej štruktúry:**Organizačná štruktúra DPMK, a.s. Košice**

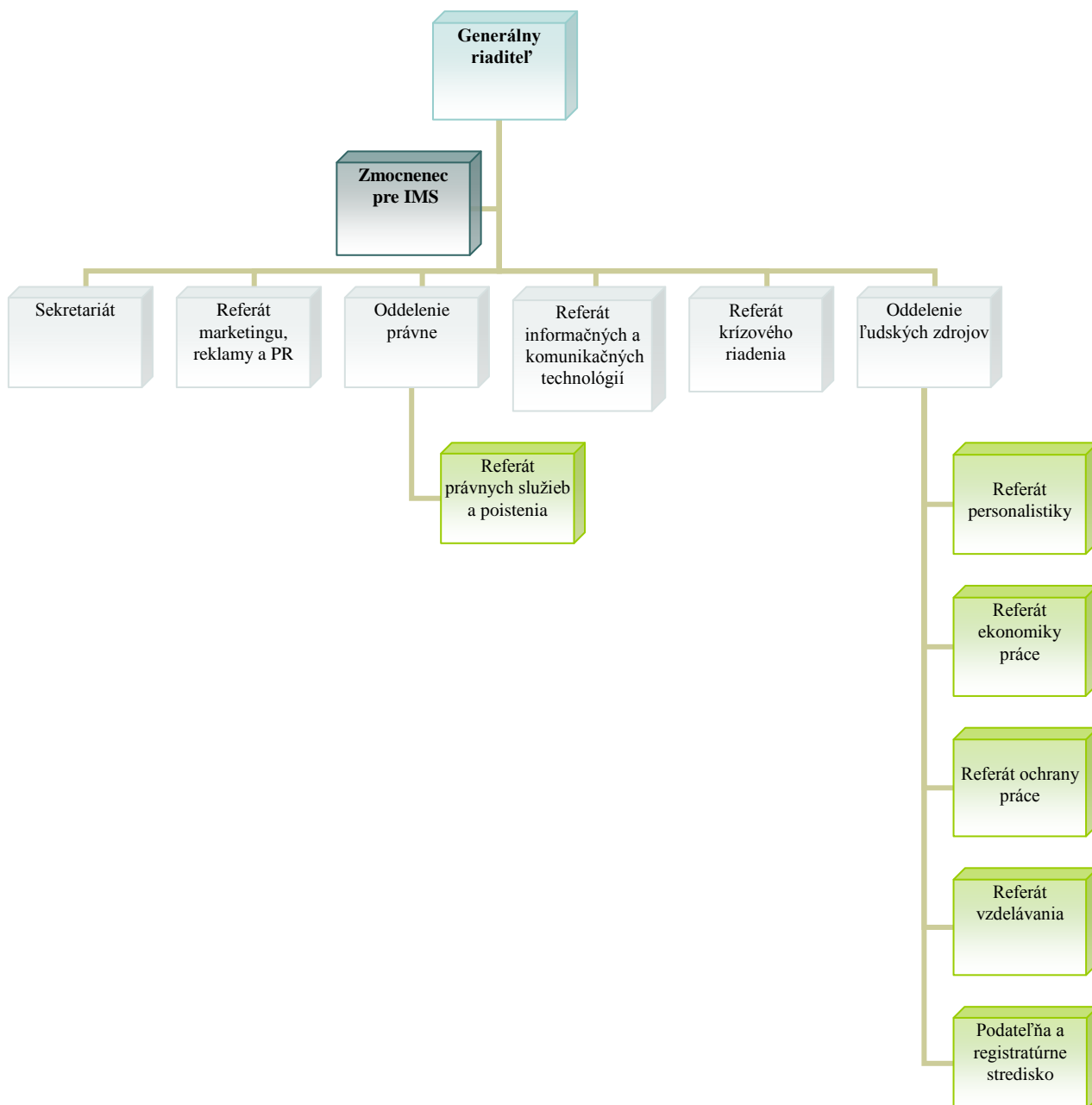
Organizačná štruktúra úsekov DPMK, a.s. Košice**Organizačná štruktúra Úseku generálneho riaditeľa**

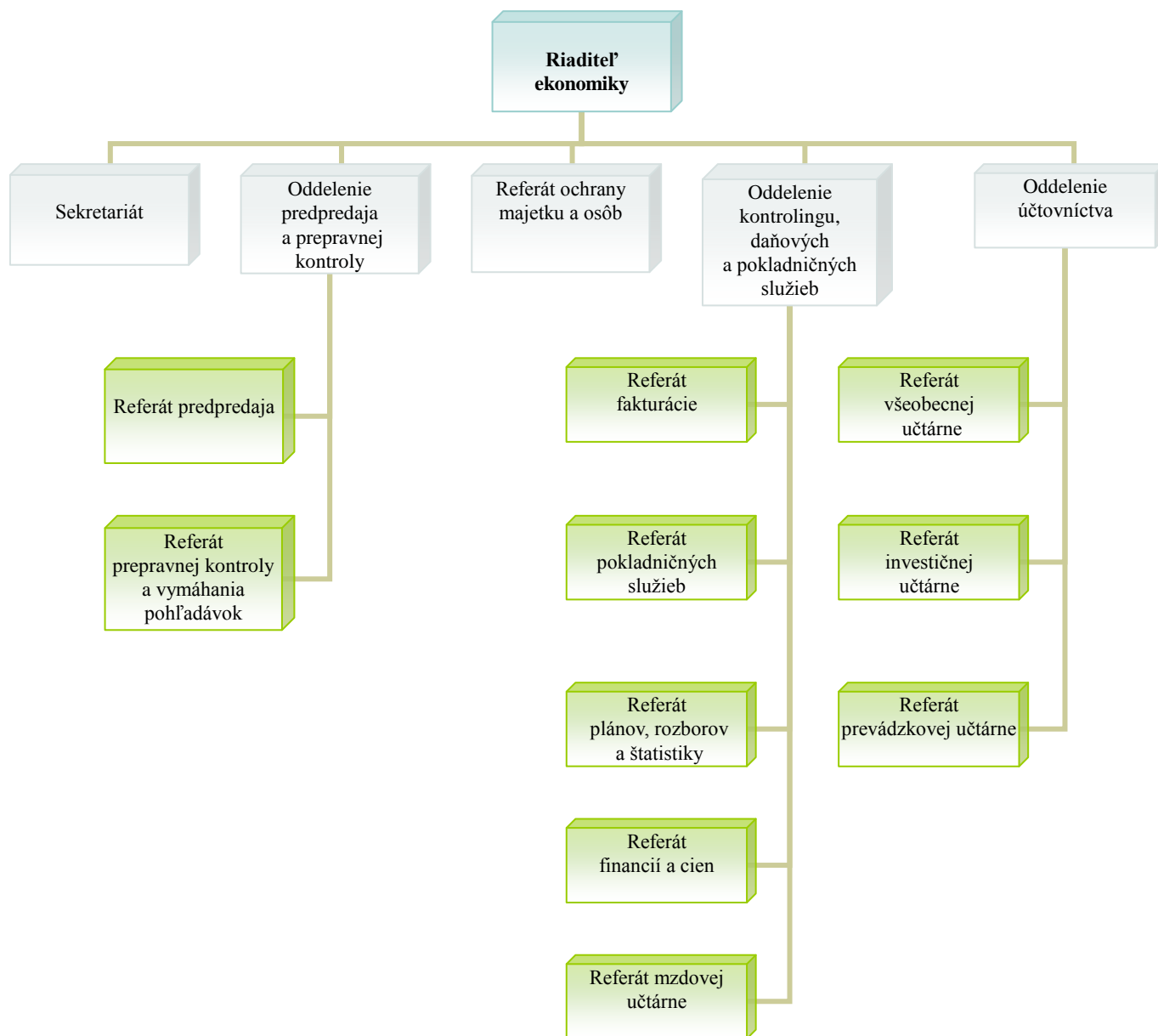
Organizačná štruktúra Úseku ekonomiky

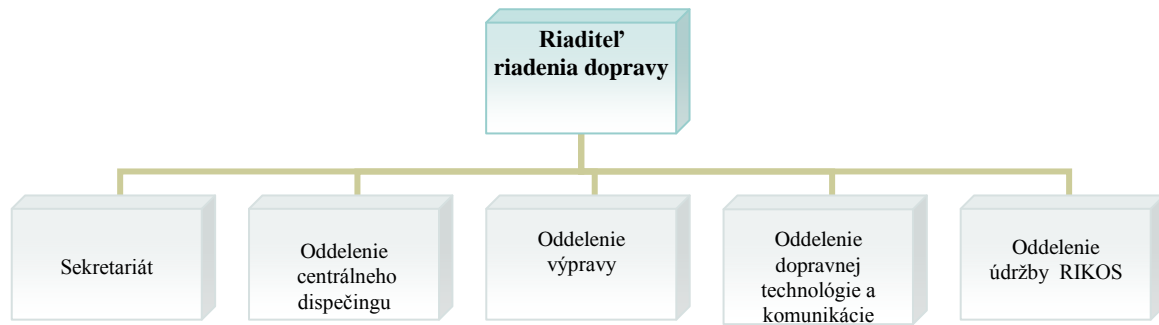
Organizačná štruktúra Úseku riadenia dopravy

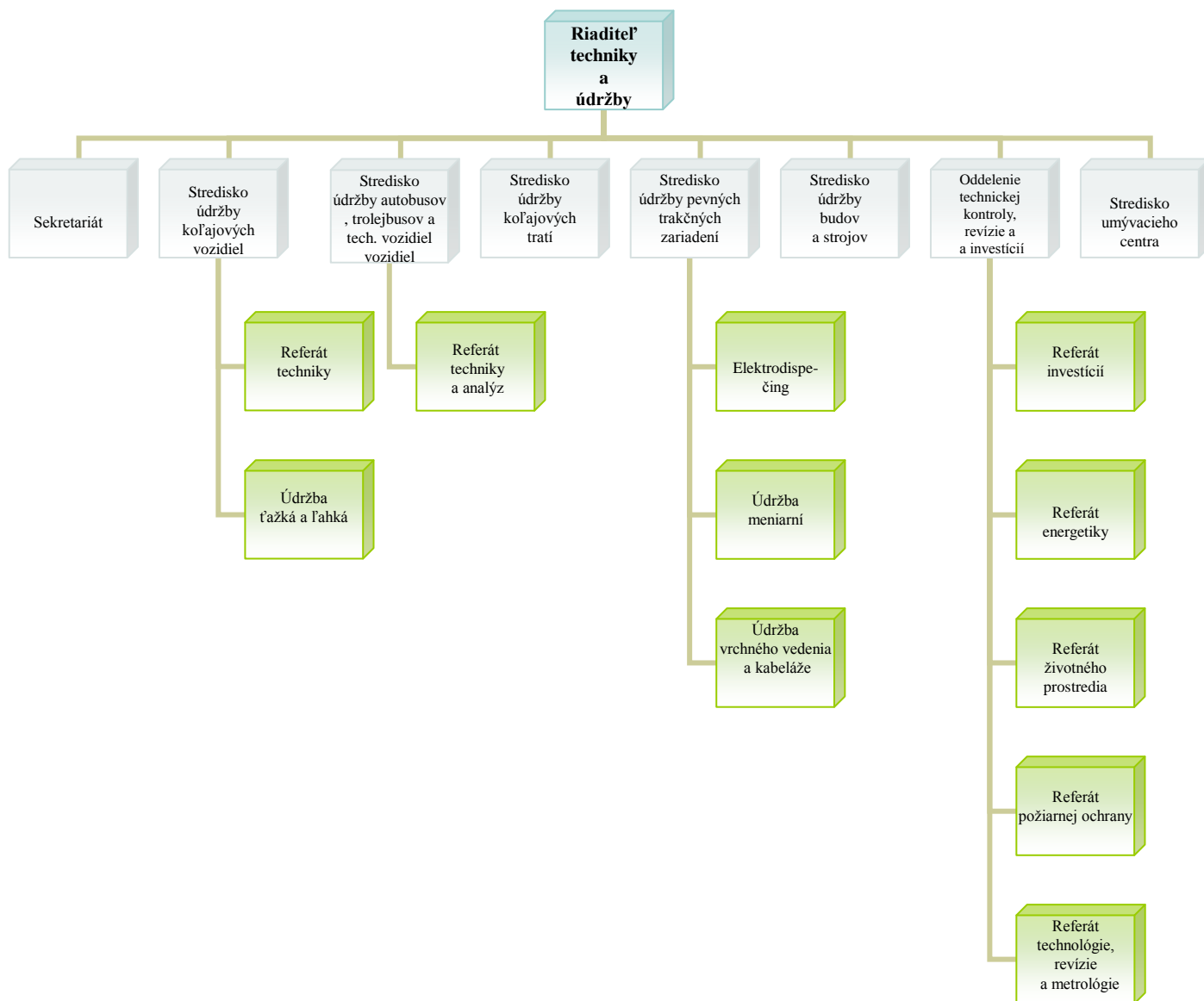
Organizačná štruktúra Úseku techniky a údržby

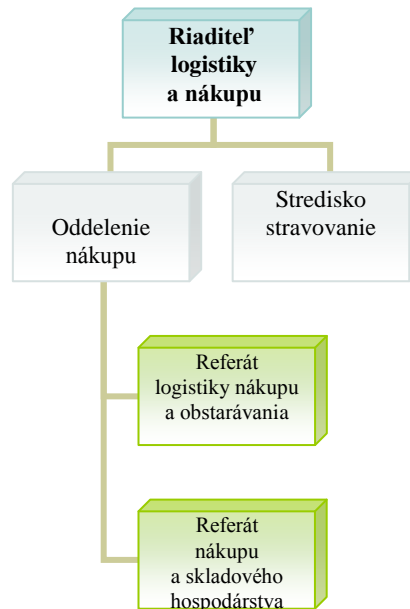
Organizačná štruktúra Úseku logistiky a nákupu

1. Informácie k prílohe č. 3 časti A. písm. c) o počte zamestnancov

Názov položky	Bežné účtovné obdobie	Bezprostredne predchádzajúce účtovné obdobie
Priemerný prepočítaný počet zamestnancov	986	1043
Stav zamestnancov ku dňu, ku ktorému sa zostavuje účtovná zvierka, z toho:	975	1030
počet vedúcich zamestnancov	36	42

2. Informácie k prílohe č. 3 časti F. písm. a) o dlhodobom nehmotnom majetku

Tabuľka č. 1

Dlhodobý nehmotný majetok a	Bežné účtovné obdobie							
	Aktívované náklady na vývoj b	Softvér c	Ocenené práva d	Goodwill e	Ostatný DNM f	Obstarávaný DNM g	Poskytnuté preddavky na DNM h	Spolu i
Prvotné ocenenie								
Stav na začiatku účtovného obdobia		331 257	133 955		8 718			473 930
Prírastky		3 650						3 650
Úbytky								
Presuny								
Stav na konci účtovného obdobia		334 907	133 955		8 718			477 580
Oprávkky								
Stav na začiatku účtovného obdobia		328 563	559		8 718			337 840
Prírastky		1 933	6 708					8 641
Úbytky								
Presuny								
Stav na konci účtovného obdobia		330 496	7 267		8 718			346 481
Opravné položky								
Stav na začiatku účtovného obdobia								
Prírastky								
Úbytky								
Presuny								
Stav na konci účtovného obdobia								
Zostatková hodnota								
Stav na začiatku účtovného obdobia		2 694	133 396					136 090
Stav na konci účtovného obdobia		4 411	126 688					131 099

Tabuľka č. 2

Dlhodobý nehmotný majetok a	Bezprostredne predchádzajúce účtovné obdobie							
	Aktivo- vané náklady na vývoj b	Softvér c	Oceni- telné práva d	Goodwill e	Ostat- ný DNM f	Obsta- rávaný DNM g	Poskytnuté preddavky na DNM h	Spolu i
Prvotné ocenenie								
Stav na začiatku účtovného obdobia		328 546			8 718			337 264
Prírastky		2 711	133 955					136 666
Úbytky								
Presuny								
Stav na konci účtovného obdobia		331 257	133 955		8 718			473 930
Oprávkový								
Stav na začiatku účtovného obdobia		323 937			8 718			332 655
Prírastky		4 626	559					5 185
Úbytky								
Presuny								
Stav na konci účtovného obdobia		328 563	559		8 718			337 840
Opravné položky								
Stav na začiatku účtovného obdobia								
Prírastky								
Úbytky								
Presuny								
Stav na konci účtovného obdobia								
Zostatková hodnota								
Stav na začiatku účtovného obdobia		4 609						4 609
Stav na konci účtovného obdobia		2 694	133 396					136 090

3. Informácie k prílohe č. 3 časti F. písm. c) o dlhodobom nehmotnom majetku

Dlhodobý nehmotný majetok	Hodnota za bežné účtovné obdobie
Dlhodobý nehmotný majetok, na ktorý je zriadené záložné právo	0

4. Informácie k prílohe č. 3 časti F. písm. a) o dlhodobom hmotnom majetku

Tabuľka č. 1

Dlhodobý hmotný majetok	Bežné účtovné obdobie								
	Pozemky	Stavby	Samostatné hnutelné veci a súbory hnutelných vecí	Pestovateľské celky	Základné stádo a ťažné zvieratá	Os-tatný DHM	Ob-stará-vaný DHM	Poskyt-nuté pred-davky na DHM	Spolu
a	b	c	d	e	f	g	h	i	j
Prvotné ocenenie									
Stav na začiatku účtovného obdobia	52 943	21 155 083	9 950 841			42 770 860	18 591 196	44 362	92 565 285
Prírastky	1 991 667	16 142	30 188			41 722 923	25 855 091	1 437 077	
Úbytky		3 102 301	1 119 015			11 498 136	43 760 920	1 479 924	
Presuny									
Stav na konci účtovného obdobia	2 044 610	18 068 924	8 862 014			72 995 647	685 367	1 515	102 658 077
Oprávky									
Stav na začiatku účtovného obdobia		8 426 930	9 471 501			36 256 009			54 154 440
Prírastky		3 088 432	226 056			4 289 487			7 603 975
Úbytky		3 102 301	1 119 015			11 498 136			15 719 452
Presuny									
Stav na konci účtovného obdobia		8 413 061	8 578 542			29 047 360			46 038 963
Opravné položky									
Stav na začiatku účtovného obdobia								1 612	
Prírastky									
Úbytky								97	
Presuny									
Stav na konci účtovného obdobia								1 515	
Zostatková hodnota									

Stav na začiatku účtovného obdobia	52 943	12 728 153	479 340			6 514 851	18 591 196	42 750	38 409 233
Stav na konci účtovného obdobia	2 044 610	9 655 863	283 472			43 948 287	685 367	-	56 617 599

Tabuľka č. 2

Dlhodobý hmotný majetok	Bezprostredne predchádzajúce účtovné obdobie								
	Pozemky	Stavby	Samos- tatné hnutel'- né veci a súbory hnutel'- ných vecí	Pestov a- tel'ské celky trvalýc h porasto v	Základ né stádo a ťažné zvierat á	Ostatný DHM	Ob-stará- vaný DHM	Poskyt- nuté pred- davky na DHM	Spolu
a	b	c	d	e	f	g	h	i	j
Prvotné ocenenie									
Stav na začiatku účtovného obdobia	52 943	21 122 088	10 426 976			44 030 790	489 842	181 660	76 304 299
Prírastky		32 955	71 290			552 982	18 753 218	42 975	19 453 460
Úbytky			547 425			1 812 912	651 864	180 273	3 192 474
Presuny									
Stav na konci účtovného obdobia	52 943	21 155 083	9 950 841			42 770 860	18 591 196	44 362	92 565 285
Oprávky									
Stav na začiatku účtovného obdobia		7 595 036	9 742 146			36 373 257			53 710 439
Prírastky		831 894	276 781			1 695 664			2 804 339
Úbytky			547 426			1 812 912			2 360 338
Presuny									
Stav na konci účtovného obdobia		8 426 930	9 471 501			36 256 009			54 154 440
Opravné položky									
Stav na začiatku účtovného obdobia								1 660	1 660
Prírastky									
Úbytky								48	48
Presuny									

Stav na konci účtovného obdobia								1 612	1 612
Zostatková hodnota									
Stav na začiatku účtovného obdobia	52 943	13 527 052	684 830			7 657 533	489 842	180 000	22 592 200
Stav na konci účtovného obdobia	52 943	12 728 153	479 340			6 514 851	18 591 196	42 750	38 409 233

5. Informácie k prílohe č. 3 časti F. písm. c) o dlhodobom hmotnom majetku

Dlhodobý hmotný majetok	Hodnota za bežné účtovné obdobia
Dlhodobý hmotný majetok, na ktorý je zriadené záložné právo	40 397 891

6. Informácie k prílohe č. 3 časti F. písm. j) o dlhodobom finančnom majetku

Tabuľka č. 1

Dlhodobý finančný majetok	Bežné účtovné obdobia								
	Podielové CP a podiely v DÚJ	Podielové CP a podiely v spoločnosti s podstatným vplyvom	Ostatné dlhodobé CP a podiely	Pôžičky ÚJ v kons. Celku	Ostatný DFM	Pôžičky s dobou splatnosti najviac jeden rok	Obstarávaný DFM	Poskytnuté preddavky na DFM	Spolu
a	b	c	d	e	f	g	h	i	j
Prvotné ocenenie									
Stav na začiatku účtovného obdobia									
Prírastky									
Úbytky									
Presuny									
Stav na konci účtovného obdobia									
Opravné položky									
Stav na začiatku účtovného obdobia									
Prírastky									
Úbytky									

Presuny									
Stav na konci účtovného obdobia									
Účtovná hodnota									
Stav na začiatku účtovného obdobia									
Stav na konci účtovného obdobia									

Tabuľka č. 2

Dlhodobý finančný majetok	Bezprostredne predchádzajúce účtovné obdobie								
	Podielové CP a podiely v DÚJ	Podielové CP a podiely v spoločnosti s podstatným vplyvom	Ostatné dlhodobé CP a podiely	Pôžičky ÚJ v kons. Celku	Ostatný DFM	Pôžičky s dobou splatnosti najviac jeden rok	Obstarávaný DFM	Poskytnuté preddavky na DFM	Spolu
a	b	c	d	e	f	g	h	i	j
Prvotné ocenenie									
Stav na začiatku účtovného obdobia									
Prírastky									
Úbytky									
Presuny									
Stav na konci účtovného obdobia									
Opravné položky									
Stav na začiatku účtovného obdobia									
Prírastky									
Úbytky									
Presuny									
Stav na konci účtovného obdobia									
Účtovná hodnota									
Stav na začiatku účtovného obdobia									

Stav na konci účtovného obdobia									
--	--	--	--	--	--	--	--	--	--

7. Informácie k prílohe č. 3 časti F. písm. m) o dlhodobom finančnom majetku

Dlhodobý finančný majetok	Hodnota za bežné účtovné obdobie
Dlhodobý finančný majetok, na ktorý je zriadené záložné právo	

8. Informácie k prílohe č. 3 časti F. písm. i) o štruktúre dlhodobého finančného majetku

Obchodné meno a sídlo spoločnosti, v ktorej má ÚJ umiestnený DFM	Bežné účtovné obdobie				
	Podiel ÚJ na ZI v %	Podiel ÚJ na hlasovacích právach v %	Hodnota vlastného imania ÚJ, v ktorej má ÚJ umiestnený DFM	Výsledok hospodárenia ÚJ, v ktorej má ÚJ umiestnený DFM	Účtovná hodnota DFM
a	b	c	d	e	f
Dcérske účtovné jednotky					
Účtovné jednotky s podstatným vplyvom					
Ostatné realizovateľné CP a podiely					
Obstarávaný DFM na účely vykonania vplyvu v inej ÚJ					
DFM spolu	x	x	x	x	

9. Informácie k prílohe č. 3 časti F. písm. j) a l) o dlhových CP držaných do splatnosti

Dlhové CP držané do splatnosti a	Druh CP b	Stav na začiatku účtovného obdobia c	Zvýšenie hodnoty d	Zníženie hodnoty e	Vyradenie dlhového CP z účtovníctva v účtovnom období f	Stav na konci účtovného obdobia g
Do splatnosti viac ako päť rokov						
Do splatnosti viac ako tri roky a najviac päť rokov vrátane						
Do splatnosti viac ako jeden rok a najviac tri roky vrátane						
Do splatnosti do jedného roka vrátane						
Dlhové CP držané do splatnosti spolu	x					

10. Informácie k prílohe č. 3 časti F. písm. j) a l) o poskytnutých dlhodobých pôžičkách

Dlhodobé pôžičky a	Stav na začiatku účtovného obdobia b	Zvýšenie hodnoty c	Zníženie hodnoty d	Vyradenie pôžičky z účtovníctva v účtovnom období e	Stav na konci účtovného obdobia f
Do splatnosti viac ako päť rokov					
Do splatnosti viac ako tri roky a najviac päť rokov vrátane					
Do splatnosti viac ako jeden rok a najviac tri roky vrátane					
Do splatnosti do jedného roka vrátane					
Dlhodobé pôžičky spolu					

11. Informácie k prílohe č. 3 časti F. písm. o) o opravných položkách k zásobám

Tabuľka č. 1

Zásoby a	Bežné účtovné obdobie				
	Stav OP na začiatku účtovného obdobia b	Tvorba OP c	Zúčtovanie OP z dôvodu zániku opodstatnenosti d	Zúčtovanie OP z dôvodu vyradenia majetku z účtovníctva e	Stav OP na konci účtovného obdobia f
Materiál	15 068		174		14 894
Nedokončená výroba a polotovary					

vlastnej výroby				
Výrobky				
Zvieratá				
Tovar				
Nehnutelnosť na predaj				
Poskytnuté preddavky na zásoby				
Zásoby spolu	15 068		174	14 894

Tabuľka č. 2

Nehnutelnosť na predaj	Hodnota
Náklady na obstarávanie nehnuteľnosti na predaj za účtovné obdobie	
Náklady na obstaranie nehnuteľnosti na predaj od začiatku obstarávania	

12. Informácie k prílohe č. 3 časti F. písm. p) o zásobách, na ktoré je zriadené záložné právo

Zásoby	Hodnota za bežné účtovné obdobie
Zásoby, na ktoré je zriadené záložné právo	253 379

13. Informácie k prílohe č. 3 časti F. písm. q) o zákazkovej výrobe a o zákazkovej výstavbe nehnuteľnosti určenej na predaj

Tabuľka č. 1

Názov položky	Za bežné účtovné obdobie	Za bezprostredne predchádzajúce účtovné obdobie	Sumár od začiatku zákazkovej výroby až do konca bežného účtovného obdobia
a	b	c	d
Výnosy zo zákazkovej výroby			
Náklady na zákazkovú výrobu			
Hrubý zisk / hrubá strata			

Tabuľka č. 2

Hodnota zákazkovej výroby	Za bežné účtovné obdobie	Sumár od začiatku zákazkovej výroby až do konca bežného účtovného obdobia
a	b	c
Vyfakturované nároky za vykonanú prácu na zákazkovej výrobe		
Úprava nárokov podľa stupňa dokončenia alebo metódou nulového zisku		
Suma prijatých preddavkov		
Suma zadržanej platby		

Tabuľka č. 3

Názov položky a	Za bežné účtovné obdobie b	Za bezprostredne predchádzajúce účtovné obdobie c	Sumár od začiatku zákazkovej výstavby nehnuteľnosti určenej na predaj až do konca bežného účtovného obdobia d
Výnosy zo zákazkovej výstavby nehnuteľnosti určenej na predaj			
Náklady na zákazkovú výstavbu nehnuteľnosti určenej na predaj			
Hrubý zisk / hrubá strata			

Tabuľka č. 4

Hodnota zákazkovej výstavby nehnuteľnosti určenej na predaj a	Za bežné účtovné obdobie b	Sumár od začiatku zákazkovej výstavby nehnuteľnosti určenej na predaj až do konca bežného účtovného obdobia c
Výfakturované nároky za vykonanú prácu na zákazkovej výstavbe nehnuteľnosti určenej na predaj		
Úprava nárokov podľa stupňa dokončenia alebo metódou nulového zisku		
Suma prijatých preddavkov		
Suma zadržanej platby		

14. Informácie k prílohe č. 3 časti F. písm. r) o vývoji opravnej položky k pohľadávkam

Pohľadávky a	Bežné účtovné obdobie				
	Stav OP na začiatku účtovného obdobia b	Tvorba OP c	Zúčtovanie OP z dôvodu opodstatnenosti d	Zúčtovanie OP z dôvodu vyradenia majetku z účtovníctva e	Stav OP na konci účtovného obdobia f
Pohľadávky z obchodného styku	305 323	38 763	3 102	755	340 229
Pohľadávky voči DÚJ a MÚJ					
Ostatné pohľadávky v rámci kons. Celku					
Pohľadávky voči spoločníkom, členom a združeniu					
Iné pohľadávky	2 794 773	533 747	41 884	4 486	3 282 150
Pohľadávky spolu	3 100 096	572 510	44 986	5 241	3 622 379

15. Informácie k prílohe č. 3 časti F. písm. s) o vekovej štruktúre pohľadávok

Názov položky a	V lehote splatnosti b	Po lehote splatnosti c	Pohľadávky spolu d
Dlhodobé pohľadávky			
Pohľadávky z obchodného styku			
Pohľadávky voči DÚJ a MÚJ			
Ostatné pohľadávky v rámci konsolidovaného celku			
Pohľadávky voči spoločníkom, členom a združeniu			
Iné pohľadávky			
Dlhodobé pohľadávky spolu			
Krátkodobé pohľadávky			
Pohľadávky z obchodného styku	992 497	369 557	1 362 054
Pohľadávky voči DÚJ a MÚJ			
Ostatné pohľadávky v rámci konsolidovaného celku			
Pohľadávky voči spoločníkom, členom a združeniu			
Sociálne poistenie			
Daňové pohľadávky a dotácie	33 037 200		33 037 200
Iné pohľadávky		4 761 728	4 761 728
Krátkodobé pohľadávky spolu	34 029 697	5 131 285	39 160 982

16. Informácie k prílohe č. 3 časti F. písm. t) a u) o pohľadávkach zabezpečených záložným právom alebo inou formou zabezpečenia

Opis predmetu záložného práva	Bežné účtovné obdobie	
	Hodnota predmetu záložného práva	Hodnota pohľadávky
Pohľadávky kryté záložným právom alebo inou formou zabezpečenia		
Hodnota pohľadávok, na ktoré sa zriadilo záložné právo	x	16 463 935

17. Informácie k prílohe č. 3 časti F. písm. w) o krátkodobom finančnom majetku

Tabuľka č. 1

Názov položky	Bežné účtovné obdobie	Bezprostredne predchádzajúce účtovné obdobie
Pokladnica, ceniny	21 195	20 015
Bežné účty v banke alebo v pobočke zahraničnej banky	842 256	104 452
Vkladové účty v banke alebo v pobočke zahraničnej banky termínované		
Peniaze na ceste	10 194	23 185
Spolu	873 645	147 652

Tabuľka č. 2

Krátkodobý finančný majetok	Bežné účtovné obdobie				
	Stav na začiatku účtovného obdobia	Prírastky	Úbytky	Presuny	Stav na konci účtovného obdobia
a	b	c	d	e	f
Majetkové CP na obchodovanie					
Dlhové CP na obchodovanie					
Emisné kvóty					
Dlhové CP so splatnosťou do jedného roka držané do splatnosti					
Ostatné realizovateľné CP					
Obstarávanie krátkodobého finančného majetku					
Krátkodobý finančný majetok spolu					

18. Informácie k prílohe č. 3 časti F. písm. x) o vývoji opravnej položky ku krátkodobému finančnému majetku

Krátkodobý finančný majetok	Stav OP na začiatku účtovného obdobia	Tvorba OP	Zúčtovanie OP z dôvodu zániku opodstatnenosti	Zúčtovanie OP z dôvodu vyradenia majetku z účtovníctva	Stav OP na konci účtovného obdobia
a	b	c	d	e	f
Ostatné realizovateľné CP					
Obstarávanie krátkodobého finančného majetku					
Krátkodobý finančný majetok spolu					

19. Informácie k prílohe č. 3 časti F. písm. y) o krátkodobom finančnom majetku, na ktorý bolo zriadené záložné právo

Názov položky	Hodnota za bežné účtovné obdobie
Krátkodobý finančný majetok, na ktorý bolo zriadené záložné právo	

20. Informácie k prílohe č. 3 časti F. písm. za) o ocenení krátkodobého finančného majetku, ku dňu ku ktorému sa zostavuje účtovná zvierka reálnou hodnotou

Krátkodobý finančný majetok a	Zvýšenie/ zníženie hodnoty (+/-) b	Vplyv ocenenia na výsledok hospodárenia bežného účtovného obdobia c	Vplyv ocenenia na vlastné imanie d
Majetkové CP na obchodovanie			
Dlhové CP na obchodovanie			
Emisné kvóty (komodity)			
Ostatné realizovateľné CP			
Krátkodobý finančný majetok spolu			

21. Informácie k prílohe č. 3 časti F. písm. zd) o majetku prenajatom formou finančného prenájmu

Názov položky a	Bežné účtovné obdobie			Bezprostredne predchádzajúce účtovné obdobie		
	Splatnosť			Splatnosť		
	do jedného roka vrátane b	od jedného roka do piatich rokov vrátane c	viac ako päť rokov d	do jedného roka vrátane e	od jedného roka do piatich rokov vrátane f	viac ako päť rokov g
Istina						
Finančný výnos						
Spolu						

22. Informácie k prílohe č. 3 časti G. písm. a) tretiemu bodu o rozdelení účtovného zisku alebo o vysporiadaní účtovnej straty

Tabuľka č. 1

Názov položky	Bezprostredne predchádzajúce účtovné obdobie
Účtovný zisk	19 625
Rozdelenie účtovného zisku	Bežné účtovné obdobie

Prídel do zákonného rezervného fondu	
Prídel do štatutárnych a ostatných fondov	
Prídel do sociálneho fondu	
Prídel na zvýšenie základného imania	
Úhrada straty minulých období	
Prevod do nerozdeleného zisku minulých rokov	19 625
Rozdelenie podielu na zisku spoločníkom, členom	
Iné	
Spolu	19 625

Tabuľka č. 2

Názov položky	Bezprostredne predchádzajúce účtovné obdobie
Účtovná strata	
Vysporiadanie účtovnej straty	Bežné účtovné obdobie
Zo zákonného rezervného fondu	
Zo štatutárnych a ostatných fondov	
Z nerozdeleného zisku minulých rokov	
Úhrada straty spoločníkmi, členmi	
Prevod na účet neuhradenej straty minulých rokov	
Iné	
Spolu	

23. Informácie k prílohe č. 3 časti G. písm. b) o rezervách

Tabuľka č. 1

Názov položky	Bežné účtovné obdobie				
	Stav na začiatku účtovného obdobia	Tvorba	Použitie	Zrušenie	Stav na konci účtovného obdobia
a	b	c	d	e	f
Dlhodobé rezervy, z toho:	1 697 273	112 805	102 500		1 707 578
Zamestnanecké požitky	1 662 014	99 505	102 500		1 659 019
Súdne spory	35 259	13 300			48 559

Krátkodobé rezervy, z toho:	32 138	92 564	31 454	684	92 564
zákonné	30 832	62 176	30 148	684	62 176
ostatné	1 306	30 388	1 306		30 388

Tabuľka č. 2

Názov položky	Bezprostredne predchádzajúce účtovné obdobie				
	Stav na začiatku účtovného obdobia	Tvorba	Použitie	Zrušenie	Stav na konci účtovného obdobia
a	b	c	d	e	f
Dlhodobé rezervy, z toho:	1 396 610	374 728	71 425	2 640	1 697 273
Ostatné rezervy, z toho:	1 396 610	374 728	71 425	2 640	1 697 273
Zamestnanecké pôžitky	1 358 711	374 728	71 425		1 662 014
Súdne spory	37 899			2 640	35 259
Krátkodobé rezervy, z toho:	45 807	32 138	39 331	6 476	32 138
Zákonné rezervy	35 810	30 832	34 909	901	30 832
Ostatné rezervy	9 997	1 306	4 422	5 575	1 306

24. Informácie k prílohe č. 3 časti G. písm. c) a d) o záväzkoch

Názov položky	Bežné účtovné obdobie	Bezprostredne predchádzajúce účtovné obdobie
Dlhodobé záväzky spolu	762 336	104 093
Záväzky so zostatkovou dobou splatnosti nad päť rokov	741 787	82 465
Záväzky so zostatkovou dobou splatnosti jeden rok až päť rokov	20 549	21 628
Krátkodobé záväzky spolu	10 227 759	21 570 481
Záväzky so zostatkovou dobou splatnosti do jedného roka vrátane	8 593 380	20 800 809
Záväzky po lehote splatnosti	1 634 379	769 672

25. Informácie k prílohe č. 3 časti F. písm. v) a časti G. písm. f) o odloženej daňovej pohľadávke alebo o odloženom daňovom záväzku

Názov položky	Bežné účtovné obdobie	Bezprostredne predchádzajúce účtovné obdobie
Dočasné rozdiely medzi účtovnou hodnotou majetku a daňovou základňou, z toho:	3 110 001	236 426
odpočítateľné	97 489	220 606
zdaniteľné	3 012 512	15 820
Dočasné rozdiely medzi účtovnou hodnotou záväzkov a daňovou základňou, z toho:	232 484	455 550
odpočítateľné	232 186	455 550
zdaniteľné	298	
Možnosť umorovať daňovú stratu v budúcnosti	4 195 732	256 409
Možnosť previesť nevyužitú daňovú odpočty		
Sadzba dane z príjmov (v %)	22	22
Odložená daňová pohľadávka	327 256	295 096
Uplatnená daňová pohľadávka	72 529	148 754
Zaúčtovaná ako náklad	40 369	339 996
Zaúčtovaná do vlastného imania	-	451 033
Odložený daňový záväzok	741 787	82 465
Zmena odloženého daňového záväzku	-3 496	1 945 958
Zaúčtovaná ako náklad	662 818	-1 857 768
Zaúčtovaná do vlastného imania	-	88 190
Iné		

26. Informácie k prílohe č. 3 časti G. písm. g) o záväzkoch zo sociálneho fondu

Názov položky	Bežné účtovné obdobie	Bezprostredne predchádzajúce účtovné obdobie
Začiatkový stav sociálneho fondu	3 850	6 600
Tvorba sociálneho fondu na ťarchu nákladov	103 656	104 053
Tvorba sociálneho fondu zo zisku		
Ostatná tvorba sociálneho fondu		
Tvorba sociálneho fondu spolu	103 656	104 053
Čerpanie sociálneho fondu	89 453	106 803
Konečný zostatok sociálneho fondu	18 053	3 850

27. Informácie k prílohe č. 3 časti G. písm. h) o vydaných dlhopisoch

Názov vydaného dlhopisu	Menovitá hodnota	Počet	Emisný kurz	Úrok	Splatnosť

28. Informácie k prílohe č. 3 časti G. písm. i) o bankových úveroch, pôžičkách a krátkodobých finančných výpomociach

Tabuľka č. 1

Názov položky	Mena	Úrok p. a. v %	Dátum splatnosti	Suma istiny v príslušnej mene za bežné účtovné obdobie	Suma istiny v eurách za bežné účtovné obdobie	Suma istiny v príslušnej mene za bezprostredne predchádzajúce účtovné obdobie
a	b	c	d	e	f	g
Dlhodobé bankové úvery						
UNICREDIT BANK č.22/corp/11/14	EUR	3M EURIBOR +2,45%	31.12.2018	698.459	827.459	827 459
UNICREDIT BANK č.244/corp/2012	EUR	EURIBOR +3,35%	12/2018	1 040 911		1 234 531
UNICREDIT BANK č.321/corp/2013	EUR	4,1%	31.3.2023	3 895 290		0
ČSOB č.1743/13/01161	EUR	3M EURIBOR +2,1%	31.3.2023	23 723 407		1 877 703
UNICREDIT Leasing č.1100480	EUR	5,25	11/2016	102 802		220 384
UNICREDIT Leasing č.1100479		4,1%	7/2018	156 019,94		0
Krátkodobé bankové úvery						
SZRB, a.s.	EUR	4,46	11/2015	761 633		609 300
UNICREDIT BANK č.22/corp/11/14	EUR	3M EURIBOR +2,45%	31.12.2015	129 000	129 000	129 000
UNICREDIT BANK č.244/corp/2012	EUR	1M EURIBOR +3,35%	31.12.2015	193 620	193 620	193 620
ČSOB č.1743/13/01161	EUR	3M EURIBOR +2,1%	31.12.2015	2 511 045		170 700
UNICREDIT Leasing č.1100480	EUR	5,25%	5.12.2015	117 582		111 581
UNICREDIT BANK č.321/corp/2013	EUR	4,1%	31.12.2015	402 960		0
UNICREDIT Leasing č.1100479		4,1%	5.12.2015	58 072,90		

Tabuľka č. 2

Názov položky a	Mena b	Úrok p. a. v % c	Dátum splatnosti d	Suma istiny v príslušnej mene za bežné účetné obdobie e	Suma istiny v eurách za bežné účetné obdobie f	Suma istiny v príslušnej mene za bezprostredne predchádzajú- ce účetné obdobie g
Dlhodobé pôžičky						
Krátkodobé pôžičky						
Krátkodobé finančné výpomoci						

29. Informácie k prílohe č. 3 časti G. písm. k) o významných položkách derivátov za bežné účetné obdobie

Tabuľka č. 1

Názov položky a	Účtovná hodnota		Dohodnutá cena podkladového nástroja d
	pohľadávky b	záväzku c	
Deriváty určené na obchodovanie, z toho:			
Zabezpečovacie deriváty, z toho:			

Tabuľka č. 2

Názov položky a	Bežné účtovné obdobie		Bezprostredne predchádzajúce účtovné obdobie	
	Zmena reálnej hodnoty (+/-) s vplyvom na		Zmena reálnej hodnoty (+/-) s vplyvom na	
	výsledok hospodárenia b	vlastné imanie c	výsledok hospodárenia d	vlastné imanie e
Deriváty určené na obchodovanie, z toho:				
Zabezpečovacie deriváty, z toho:				

30. Informácie k prílohe č. 3 časti G. písm. l) o položkách zabezpečených derivátmi

Zabezpečovaná položka a	Reálna hodnota	
	Bežné účtovné obdobie b	Bezprostredne predchádzajúce účtovné obdobie c
Majetok vykázaný v súvahe		
Závazok vykázaný v súvahe		
Zmluvy, ktoré sa neúčtujú na súvahových účtoch		
Očakávané budúce obchody dosiaľ zmluvne nezabezpečené		
Spolu		

31. Informácie k prílohe č. 3 časti G. písm. m) o majetku prenajatom formou finančného prenájmu

Názov položky a	Bežné účtovné obdobie			Bezprostredne predchádzajúce účtovné obdobie		
	Splatnosť			Splatnosť		
	do jedného roka vrátane b	od jedného roka do piatich rokov vrátane c	viac ako päť rokov d	do jedného roka vrátane e	od jedného roka do piatich rokov vrátane f	viac ako päť rokov g
Istina	2 495	2 495		15 282	2 496	
Finančný náklad	353	353		2 312	353	
Spolu	2 848	2 848		17 594	2 849	

32. Informácie k prílohe č. 3 časti H. písm. b) o zmene stavu vnútroorganizačných zásob

Názov položky a	Bežné účtovné obdobie	Bezprostredne predchádzajúce účtovné obdobie		Zmena stavu vnútroorganizačných zásob	
	Konečný zostatok b	Konečný zostatok c	Začiatkový stav d	Bežné účtovné obdobie e	Bezprostredne predchádzajúce účtovné obdobie f
Nedokončená výroba a polotovary vlastnej výroby					
Výrobky					
Zvieratá					
Spolu					
Manká a škody	x	x	x		
Reprezentačné	x	x	x		
Dary	x	x	x		
Iné	x	x	x		
Zmena stavu vnútroorganizačných zásob vo výkaze ziskov a strát	x	x	x		

33. Informácie k prílohe č. 3 časti H. písm. g) o čistom obrate

Názov položky	Bežné účtovné obdobie	Bezprostredne predchádzajúce účtovné obdobie
Tržby za vlastné výrobky		
Tržby z predaja služieb	13 423 999	13 795 966
Tržby za tovar	360 494	140 121
Výnosy zo zákazky		
Výnosy z nehnuteľnosti na predaj		
Iné výnosy súvisiace s bežnou činnosťou	22 262 485	18 941 184
Čistý obrat celkom	36 046 978	32 877 271

34. Informácie k prílohe č. 3 časti I. o nákladoch voči audítorovi, audítorskej spoločnosti

Názov položky	Bežné účtovné obdobie	Bezprostredne predchádzajúce účtovné obdobie
Náklady voči audítorovi, audítorskej spoločnosti, z toho:	9 810	9 370
náklady za overenie individuálnej účtovnej závierky	3 500	3 500
iné uisťovacie audítorské služby		
súvisiace audítorské služby	5 390	5 390
daňové poradenstvo		
ostatné neaudítorské služby	920	480

35. Informácie k prílohe č. 3 časti J. písm. a) až e) o daniach z príjmov

Názov položky	Bežné účtovné obdobie	Bezprostredne predchádzajúce účtovné obdobie
Suma odloženej daňovej pohľadávky účtovanej ako náklad alebo výnos vyplývajúca zo zmeny sadzby dane z príjmov		
Suma odloženého daňového záväzku účtovaného ako náklad alebo výnos vyplývajúci zo zmeny sadzby dane z príjmov		
Suma odloženej daňovej pohľadávky týkajúca sa umorenia daňovej straty, nevyužitých daňových odpočtov a iných nárokov, ako aj dočasných rozdielov predchádzajúcich účtovných období, ku ktorým sa v predchádzajúcich účtovných obdobiach odložená daňová pohľadávka neúčtovala		
Suma odloženého daňového záväzku, ktorý vznikol z dôvodu neúčtovania tej časti odloženej daňovej pohľadávky v bežnom účtovnom období, o ktorej sa účtovalo v predchádzajúcich účtovných obdobiach		
Suma neuplatneného umorenia daňovej straty, nevyužitých daňových odpočtov a iných nárokov a odpočítateľných dočasných rozdielov, ku ktorým nebola účtovaná odložená daňová pohľadávka	130 070	256 409
Suma odloženej dani z príjmov, ktorá sa vzťahuje na položky účtované priamo na účty vlastného imania bez účtovania na účty nákladov a výnosov	-	362 843

36. Informácie k prílohe č. 3 časti J. písm. f) a g) o daniach z príjmov

Názov položky	Bežné účtovné obdobie			Bezprostredne predchádzajúce účtovné obdobie		
	Základ dane	Daň	Daň v %	Základ dane	Daň	Daň v %
a	b	c	d	e	f	g
Výsledok hospodárenia pred zdanením, z toho:	-1 650 630	x	x	-1 646 897	x	x
teoretická daň	X			x		
Daňovo neuznané náklady	553 581			1 915 725		

Výnosy nepodliehajúce dani						
Vplyv nevykázananej odloženej daňovej pohľadávky				56 410		
Umorenie daňovej straty						
Zmena sadzby dane						22
Iné						
Spolu						
Splatná daň z príjmov	x	2 885	22	x	4	22
Odložená daň z príjmov	x	627 162	22	x	-1 666 527	22
Celková daň z príjmov	x	630 047	22	x	-1 666 523	22

37. Informácie k prílohe č. 3 časti P. o zmenách vlastného imania

Tabuľka č. 1

Položka vlastného imania	Bežné účtovné obdobie				
	Stav na začiatku účtovného obdobia	Prírastky	Úbytky	Presuny	Stav na konci účtovného obdobia
a	b	c	d	e	f
Základné imanie	33 190				33 190
Vlastné akcie a vlastné obchodné podiely					
Zmena základného imania					
Pohľadávky za upísané vlastné imanie					
Emisné ážio					
Ostatné kapitálové fondy	19 979 503				19 979 503
Zákonný rezervný fond (nedeliteľný fond) z kapitálových vkladov	4				4
Oceňovacie rozdiely z precenenia majetku a záväzkov					
Oceňovacie rozdiely z kapitálových účastín					
Oceňovacie rozdiely z precenenia pri zlúčení, splnutí a rozdelení					
Zákonný rezervný fond					
Nedeliteľný fond					
Štatutárne fondy a ostatné fondy					
Nerozdelený zisk minulých rokov	877 983	83 799			961 782

Neuhradená strata minulých rokov	-16 966 223				-16 966 223
Výsledok hospodárenia bežného účtovného obdobia	19 625				-2 280 677
Ostatné položky vlastného imania					
Účet 491 - Vlastné imanie fyzickej osoby-podnikateľa					

Tabuľka č. 2

Položka vlastného imania	Bezprostredne predchádzajúce účtovné obdobie				
	Stav na začiatku účtovného obdobia	Prírastky	Úbytky	Presuny	Stav na konci účtovného obdobia
a	b	c	d	e	f
Základné imanie	33 190				33 190
Vlastné akcie a vlastné obchodné podiely					
Zmena základného imania					
Pohľadávky za upísané vlastné imanie					
Emisné ážio					
Ostatné kapitálové fondy	19 979 503				19 979 503
Zák. rezervný fond (nedeliteľný fond) z kapitálových vkladov	4				4
Oceňovacie rozdiely z precenenia majetku a záväzkov Oceňovacie rozdiely z kapitálových účastín					
Oceňovacie rozdiely z precenenia pri zlúčení, splynutí a rozdelení					
Zákonný rezervný fond					
Nedeliteľný fond					
Štatutárne fondy a ostatné fondy					
Nerozdelený zisk minulých rokov	701 156	176 827			877 983
Neuhradená strata minulých rokov	-15 997 337	-968 886			-16 966 223
Výsledok hospodárenia bežného účtovného obdobia	-517 854				19 625
Ostatné položky vlastného imania					
Účet 491 - Vlastné imanie fyzickej osoby –podnikateľa					

Vysvetlivky k poznámkam:

1. Daňové identifikačné číslo sa vyplňuje, ak ho má účtovná jednotka pridelené.
2. Identifikačné číslo organizácie (IČO) sa vyplňuje podľa Registra organizácií vedeného Štatistickým úradom Slovenskej republiky.
3. Kód SK NACE sa vyplní podľa vyhlášky Štatistického úradu Slovenskej republiky č. 306/2007 Z. z., ktorou sa vydáva Štatistická klasifikácia ekonomických činností.
4. Údaje, ktorými sú číslo telefónu, číslo faxu, e-mailová adresa, podpisový záznam osoby zodpovednej za vedenie účtovníctva a podpisový záznam osoby zodpovednej za zostavenie účtovnej závierky, sú dobrovoľne vyplňanými údajmi.
5. V bodoch č. 2, 4 a 6 sa prvotným ocenením majetku rozumie jeho ocenenie podľa § 25 zákona.
6. V bodoch č. 8, 23, 27, 28 a 29 sa obsahová náplň tabuliek a počet riadkov v nich uvádzajú podľa potrieb účtovnej jednotky.

Použité skratky:

CP - cenný papier

č. - číslo

DFM – dlhodobý finančný majetok

DHM – dlhodobý hmotný majetok

DIČ – daňové identifikačné číslo

DNM – dlhodobý nehmotný majetok

DÚJ – dcérska účtovná jednotka

IČO – identifikačné číslo organizácie

kons. – konsolidovaný

MÚJ – materská účtovná jednotka

OP – opravná položka

p. a. – per annum

PSČ – poštové smerovacie číslo

ÚJ – účtovná jednotka

VI – vlastné imanie

ZI – základné imanie

VYBRANÉ UKAZOVATELE SPOLOČNOSTI

	2014	Index 2014/2013	2013	Index 2013/2012	2012
Celkový počet zamestnancov (Ø stav)	986	0,94	1043	0,970	1 075
Tržby za vlastné výkony a tovar (v EUR)	13 784 493	0,989	13 936 087	1,087	12 731 385
Tržby z dopravnej činnosti (v EUR)	12 861 379	0,965	13 325 662	1,094	12 184 469
Náklady celkom (v EUR)	38 503 868	1,163	33 106 809	0,997	33 214 736
Ubehnuté vozkm (v tis. vozkm)	15 715	1,0108	15 547	0,994	15 635
Prepravené osoiby (v tis.)	83 868	0,944	88 838	1,023	86 843
Tržby / 1 vozkm Z DČ (v EUR)	0,82	0,964	0,85	1,09	0,78
Náklady / 1 vozkm (v EUR)	2,45	1,15	2,13	1,005	2,12
Náklady / 1 EUR tržieb z DČ (v EUR)	2,99	1,20	2,48	0,912	2,72

Ukazovatele likvidity

	2014	2013	Odporúčaná hodnota
Ukazovatele likvidity	<i>index</i>	<i>index</i>	
Pohotová likvidita	0,09	0,01	0,2-0,6
Bežná likvidita	0,3	0,11	1,0-1,5
Celková likvidita	0,45	0,16	1,5-2,5

Disponibilné zdroje likvidity na krytie krátkodobých záväzkov sú nedostatočné. Trend vývoja je negatívny.

Ukazovateľ celkovej zadĺženosti ako pomer záväzkov vrátane ostatných pasív k celkovým aktívam dosiahol hodnotu 98,17% / v roku 2013=90,79%/.

Ukazovateľ finančnej samostatnosti dosiahol hodnotu 1,82 % / v roku 2013 = 9,21%/

Miera zadĺženosti vyjadrená vzťahom záväzkov bez ostatných pasív a vlastného imania je 2782,98% / v roku 2013=770,12%/.

Tržby za vlastné výkony a tovar v roku 2014 poklesli o 151 594 € tj. o 1.09% oproti predchádzajúcemu roku. V porovnaní s rokom 2013 poklesli aj tržby z dopravnej činnosti o 464 283 €, tj. 3,48%.

Celkové výnosy predstavovali 36 223 191 EUR a ich rast dosiahol 1,093 v porovnaní s predchádzajúcim rokom.

Celkové náklady predstavovali 38 503 868 EUR a ich rast dosiahol v porovnaní s predchádzajúcim rokom hodnotu 1,163.

Výsledkom hospodárenia po zdanení za rok 2014 bola účtovná strata 2 280 677 EUR.

Štruktúra tržieb z dopravnej činnosti (v EUR)

	rok 2014	rok 2013	rok 2012
Tržby z dopravnej činnosti celkom	12 861 379	13 325 662	12 184 462
z toho:			
Tržby z jednorázových cest. lístkov	3 731 639	3 975 285	3 294 628
Tržby z časových cest. lístkov	5 540 426	5 688 649	5 403 549
Tržby z fakturovanej dopravy	1 105 914	1 139 950	1 156 449
Tržby z predaja cest.lístkov cez SMS	850 616	752 585	633 871
Tržby ostatné	1 053	639	7 451
Tržba elektronickej peňaženky	1 631 731	1 768 554	1 688 514

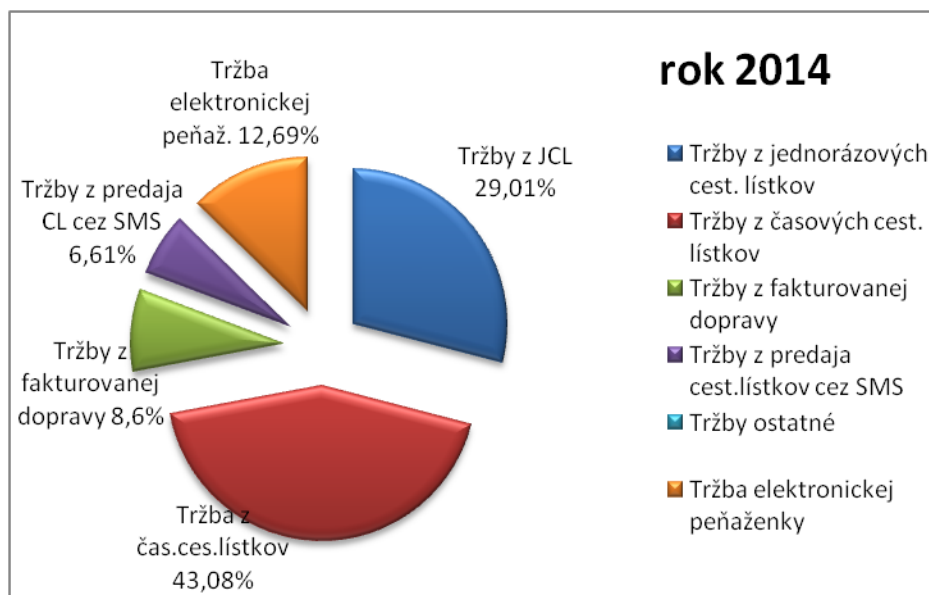

* Tržby ostatné - 0,01 %

VYBRANÉ UKAZOVATELE SPOLOČNOSTI

Štruktúra nákladov a ich podiel na celkových nákladoch (v EUR)

	rok 2014	rok 2013	rok 2012
Náklady celkom	38 503 868	33 106 809	33 214 736
z toho:			
Spotrebované nákupy (materiál,PHM, energia, tovar)	10 259 944	11 525 327	11 291 839
Služby	2 106 703	2 065 301	2 035 410
Osobné náklady	15 927 737	16 004 656	15 862 896
Odpisy DNM a DHM	5 127 575	2 809 475	2 927 658
Ostatné náklady	5 081 909	702 050	1 096 933

Štruktúra krytia nákladov na prevádzku MHD (v EUR)

	rok 2014	rok 2013	rok 2012
Štruktúra krytia nákladov	38 503 868	33 106 809	33 214 736
z toho:			
Tržby z dopravnej činnosti	12 861 379	13 325 662	12 184 469
Výnosy z ostatných aktivít	6 691 812	3 761 147	3 812 413
Dotácia z rozpočtu mesta	16 670 000	16 020 000	16 700 000
Výsledok hospodárenia (-strata)+zisk	-2 280 677	+19 625	-517 854

ÚČTOVNÉ POSTUPY A NÁVRH NA VYSPORIADANIE STRATY

Účtovné postupy

Spoločnosť uplatňovala princípy a postupy účtovania v súlade so zákonom o účtovníctve a postupmi účtovania pre podnikateľov platných v Slovenskej republike.

Spoločnosť spracovala účtovnú závierku za podmienok jej sústavného a nepretržitého trvania z hľadiska budúcich období.

Účtovníctvo spoločnosti bolo vedené na základe dodržania časovej a vecnej súvislosti nákladov a výnosov. Pre účtovanie nákladov a výnosov sa uplatňoval aktuálny princíp.

Spoločnosť uplatňovala princíp opatrnosti s predvídaním rizík, znehodnotení a strát, ktoré sa týkajú aktív a pasív a sú známe ku dňu zostavenia účtovnej závierky.

Nakupované zásoby boli oceňované obstarávacími cenami, za ktoré boli nakúpené a nákladmi súvisiacimi s ich obstaraním.

Kurzové rozdiely, ktoré vznikli v priebehu roka pri platbách, boli zaúčtované do nákladov, resp. výnosov.

Dlhodobý majetok bol odpisovaný metódou rovnomerného odpisovania. Časť dlhodobého majetku prenajatého podľa nájomných zmlúv, ktorý spoločnosť používala na svoju činnosť, bola evidovaná na podsúvahovom účte.

Návrh na vysporiadanie výsledku hospodárenia

Účtovnú stratu za rok 2014 v sume -2.280.677,10 EUR spoločnosť navrhuje vysporiadať zaúčtovaním na účet 429 – Neuhradená strata minulých rokov.

INFORMÁCIA O VPLYVE ČINNOSTI SPOLOČNOSTI NA ŽIVOTNÉ PROSTREDIE V ROKU

Naša spoločnosť v roku 2014 pokračovala s obnovou vozového parku – bolo dodaných 127 kusov autobusov a 7 kusov električiek a boli ukončené súťaže na modernizáciu vybraných tratí električkovej dopravy v centre mesta Košice. Z tohto dôvodu bolo postupne vyradených na zhodnotenie/zneškodnenie celkovo 77 kusov autobusov / z toho 12 bolo na pohon CNG / a 9 električiek.

V roku 2014 nedošlo k žiadnej mimoriadnej udalosti ovplyvňujúcej negatívne životné prostredie v meste Košice / únik škodlivých látok do životného prostredia z vozidiel alebo ČS PHM /.

Pravidelným vzdelávaním zamestnancov v oblasti životného prostredia a aplikácie nových zákonov v uvedenej oblasti zabezpečujeme ich uplatnenie na všetkých stupňoch riadenia.

Plne si uvedomujeme svoju zodpovednosť za ochranu a tvorbu životného prostredia, kvalita ktorého priamo, či nepriamo ovplyvňuje kvalitu života súčasnej, ale i budúcich generácií. V súlade so strategickým zámerom spoločnosti a v zmysle neustáleho zlepšovania všetkých činností integrovaného systému riadenia sa zaväzujeme:

- 1. Udržiavať a rozvíjať systém environmentálneho manažérstva založený na požiadavkách normy ISO 14001:2004 so zohľadnením environmentálnych právnych predpisov platných v SR a iných environmentálnych požiadaviek prijatých akciovou spoločnosťou.*
- 2. Aktívnou prevenciou a sústavným zlepšovaním procesov minimalizovať nepriaznivé dopady opravárenských činností a dopravných služieb na životné a pracovné prostredie.*
- 3. Zohľadňovať environmentálne aspekty pri nákupe vstupných surovín, materiálov, energií a služieb.*
- 4. Zvyšovať environmentálne povedomie všetkých zamestnancov.*

INFORMÁCIA O VPLYVE ČINNOSTI SPOLOČNOSTI NA ZAMESTNANOSŤ V ROKU 2014

Plánovanie zamestnancov v roku 2014 bolo výrazne ovplyvnené s nákupom nových dopravných prostriedkov a to predovšetkým v oblasti údržbárskej činnosti. V priebehu roka boli zrealizované racionalizačné organizačné zmeny. Cieľom bolo dosiahnuť potrebný stav zamestnancov na zabezpečovanie dopravných služieb tak, aby firma mala nielen v súčasnosti, ale najmä v budúcnosti potrebnú kvantitu a kvalitu zamestnancov.

Priemerný prepočítaný počet zamestnancov v roku 2014 bol 986, voči plánovanému prepočítanému stavu bolo plnenie na 98,6 %. Podiel vodičov MHD na celkovom stave zamestnancov činil 52,27 %. Dopravnú činnosť sme zabezpečovali s priemerným počtom 518 vodičov MHD, v členení: vodiči autobusu 355, vodiči električiek 115 a vodiči trolejbusu 48.

Oblasť vzdelávania

Neustále vzdelávanie a osobný rozvoj je dnes jednou z hlavných podmienok efektívnej pracovnej činnosti. Cieľom spoločnosti je vytvárať zamestnancom vhodné pracovné podmienky aj v oblasti profesionálneho rozvoja. Vzdelávanie a príprava zamestnancov v DPMK a.s. sa realizovali v súlade so schváleným plánom vzdelávania.

V priebehu roka boli zrealizované nasledovné kurzy, školenia a odborné skúšky:

- kurz základného a pravidelného výcviku vodičov,
- školenie na obsluhu autobusov CNG, údržbu autobusov CNG,
- periodické školenia odbornej spôsobilosti vodičov,
- periodické skúšky vodičov dráhových vozidiel,
- kurz vodičov dráhových vozidiel - električky,
- aktualizácia príprava zvaračských technológov,
- pravidelné školenia VTZ,
- pravidelné školenia ostatných zamestnancov,
- semináre a školenia pri zmene legislatívy,
- nové kurzy zvaračov, kuriča, a iné.

Náklady na vzdelávanie pre našich zamestnancov v roku 2014 predstavovali výšku 7 780,- € a vďaka získaným povereniam v oblasti vzdelávania sme realizovali školenia a kurzy aj externé subjekty a tým sme dosiahli tržby v tejto oblasti vo výške 10 703,- €.

Starostlivosť o zamestnancov

Starostlivosť o zamestnancov je **povinná** (daná zákonmi a predpismi), **zmluvná** (kolektívna zmluva) a **dobrovoľná**.

Sociálna politika a program starostlivosti je nástrojom, ktorého cieľom je vytvoriť optimálne podmienky pre zamestnancov na ich pracovný výkon a v širšom kontexte aj na zvyšovanie ich spokojnosti, stabilizácie a spolupatričnosti.

Benefity poskytované zo Sociálneho fondu

Sociálny program definuje základné výhody, ktoré DPMK, a. s. poskytuje všetkým zamestnancom z vyčlenených prostriedkov sociálneho fondu. Tieto prostriedky sa vynakladajú účelovo na skvalitňovanie starostlivosti zamestnancov v nasledujúcich oblastiach:

- závodné stravovanie
- náklady na dopravu do zamestnania
- nenávratná sociálna výpomoc
- rehabilitačné pobyty
- príspevok na úhradu služieb podnikové rekreačné zariadenie Dedinky
- príspevok na detskú jarnú a letnú rekreáciu
- príspevok pre dieťa, ktoré nastúpilo do 1. ročníka ZŠ na školské potreby
- vianočný balíček pre zamestnancov, ktorí pracujú po 19.00 hod dňa 24.12.

Ďalšie benefity:

Medzi činnosti zabezpečovania sociálnej politiky hradenej z nákladov spoločnosti, sú

- zdravotná preventívna starostlivosť
- občerstvujúce nápoje nad rámec ZP § 152
- cestovné podľa osobitnej tarify pre zamestnanca a rodinných príslušníkov – v zmysle platnej OS
- pracovné a životné jubileá, odmeny za darovanie krvi.– v zmysle platnej OS
- odmeny za súťaž „Jazdím bez nehody“– v zmysle platnej OS
- osobné ochranné pracovné prostriedky – v zmysle platnej OS
- doplnkové dôchodkové sporenie.

INFORMÁCIE O NÁKLADOCH NA ČINNOSŤ V OBLASTI VÝSKUMU A VÝVOJA

V roku 2014 spoločnosť nevynaložila náklady na činnosť v oblasti výskumu a vývoja.

OSTATNÉ INFORMÁCIE

V roku 2014 spoločnosť nenadobudla žiadne vlastné akcie, dočasné listy, obchodné podiely a akcie, dočasné listy a obchodných podiely materskej účtovnej jednotky podľa § 22 Zákona č. 431/2002 Z. z. o účtovníctve.

Spoločnosti DPMK, a.s. bol v septembri 2009 udelený spoločnosťou EUROCETT SK, s r.o. certifikát pre systém manažérstva kvality v súlade s požiadavkami STN EN ISO 9001:2009 pre oblasť Správa podniku, autobusová, trolejbusová a električková doprava. Tento certifikát zaväzuje všetkých zamestnancov a.s. k neustálemu zvyšovaniu kvality vo všetkých činnostiach, k zdokonaľovaniu a zefektívňovaniu všetkých procesov, čo smeruje k zvyšovaniu kvality poskytovaných služieb. Okrem systému manažérstva kvality je v DPMK, a.s. zavedený a udržiavaný systém riadenia bezpečnosti podľa STN OHSAS 18001, systém environmentálneho manažérstva podľa STN EN ISO 14001.

V mesiaci august 2014 bol vyššie uvedenou certifikačnou spoločnosťou realizovaný dozorový audit systému manažérstva kvality. Audítori posúdili existujúci manažérsky systém z hľadiska zhody s požiadavkami normy STN EN ISO 9001 a usúdili, že naša spoločnosť má dostatok spôsobilých pracovníkov k zaisteniu realizácie procesov údržba, má zdroje pre riadenie a zabezpečovanie procesov, v pravidelných intervaloch monitoruje, preveruje a vyhodnocuje procesy, preskúmava v pravidelných intervaloch efektívnosť systému manažérstva kvality a zaisťuje zdroje k zlepšovaniu jeho efektívnosti, posudzované procesy sú realizované v zhode s dokumentovanými pravidlami.

Vrcholový manažment pravidelne zaisťuje pre príslušné funkcie a na príslušných úrovniach akciovej spoločnosti vypracovanie cieľov kvality, BOZP a environmentu. Ciele kvality, BOZP a environmentu sú záväzné pre všetkých zamestnancov spoločnosti najmä pri realizácii procesov, ktoré majú vplyv na výslednú kvalitu poskytovaných služieb. Ciele IMS plánované pre rok 2014 boli v prevažnej miere naplnené, o čom svedčia aj nasledovné závery a vyhodnotenia.

Počet reklamácií pri kúpe jednorazových cestovných lístkov prostredníctvom automatov sa oproti minulému roku znížil o 17 %. Znížiť sa počet dopravných nehôd a škodových udalostí z vlastnej viny v trolejbusovej a električkovej doprave. Výrazne sa znížil počet výpadkov na všetkých dopravných trakciách. V rámci veľkej prehliadky bolo na 1 električke typu KT8D5 zrealizované samoobslužné otváranie dverí pre cestujúcich. Postupne v priebehu roka boli vymieňané a zregenerované zastávkové stojany autobusovej a koľajovej dopravy. Bola realizovaná oprava 3 cestno-koľajových prechodov výmenou asfaltového povrchu. Boli vymenené 4 výmenové časti výhybiek. Nástupištia električkovej dopravy sú udržiavané v stave, aby na nich nevznikol úraz z viny akciovej spoločnosti.

V rámci environmentálneho manažérstva bola realizovaná kalibrácia na výdajných stojanoch čerpacích staníc PHM, na meniarňach bol realizovaný výrub stromov a v areáli SUC bola realizovaná výsadba nových stromov.

V oblasti BOZP referát ochrany práce prostredníctvom periodických školení a na požiadanie referátu vzdelávania zabezpečuje pravidelnú odbornú prípravu v snahe rozvíjať povedomie zamestnancov o zásadách BOZP. Cestou aktualizácie dokumentov týkajúcich sa BOZP (posúdenie rizík, technologické postupy, zásady bezpečnej práce) a environmentu a interných predpisov, referát ochrany práce a referent životného prostredia výchovne pôsobia na zamestnancov.



CERTIFIKAČNÝ ORGÁN
PRE CERTIFIKÁCIU SYSTÉMU KVALITY Č. 207/Q-026

EURO CERT SK, s.r.o.
Zámocká 30, 811 01 Bratislava

vydáva

CERTIFIKÁT

ktorý je dokladom, že spoločnosť

**Dopravný podnik mesta Košice,
akciová spoločnosť**
Bardejovská 6, 043 29 Košice
IČO: 31 701 914

v odbore správa podniku, autobusová, trolejbusová
a električková doprava

zaviedla a udržiava systém manažérstva kvality
splňujúci požiadavky

STN EN ISO 9001:2009

Platnosť certifikátu je stanovená do:	19. 8. 2015
Registračné číslo certifikátu:	2012 / 472
Dátum prvého vydania certifikátu:	30. 9. 2009

V Bratislave, dňa 20. 8. 2012



.....
Jan Pastyřík
vedúci certifikačného orgánu

zoznam miest podľa prílohy k certifikátu



Príloha č. 1 k certifikátu č. 2012/472

Zoznam pobočiek

Hornádska 10	043 29 Košice
Pri prachárni 1	040 01 Košice
Železiarská 45	040 15 Košice
Rooseveltova 3	040 01 Košice

V Bratislave, dňa 20. 8. 2012



.....
Jan Pastyřík
vedúci certifikačného orgánu

HLAVNÉ ZÁMERY ROZVOJA SPOLOČNOSTI

- *v roku 2015 bude dodaných 33 ks električiek Vario LF2 plus s dĺžkou 22,5 m od dodávateľa Progoimex, a.s. Praha, ktorý uspel vo verejnom obstarávaní*
- *v rámci projektov dopravnej infraštruktúry financovaných zo zdrojov EÚ budú dokončené v roku 2015 projekty modernizácie električkových tratí, kde je prijímateľom Mesto Košice:*
 - *stavba IKD (Staničné námestie – Námestie Maratónu Mieru),*
 - *stavba MEU (Modernizácia električkových uzlov v rozsahu projektu MET),*
 - *ukončenie prípravnej fázy stavby MET.*
- *dokončenie prípravnej fázy výstavby modernizácie električkového depa, ktorý počíta s výstavbou novej haly ťažkej údržby, modernizáciou koľajového zvršku a napájania, ako aj modernizáciou haly ľahkej údržby a umývacej linky električiek. Projekt bude spolufinancovaný zo zdrojov EÚ, spolufinancovanie DPMK, a.s. bude predstavovať 5 % z hodnoty kontraktu*
- *zabezpečiť v čase výluk električkových tratí z dôvodu ich modernizácie kvalitnú a bezpečnú náhradnú autobusovú dopravu pre cestujúcich v MH*
- *vykonať po realizácii stavieb IKD a MEU zmeny v štruktúre MHD, zohľadňujúce nadržadosť električkovej dopravy a minimalizujúce súbežné jazdy ostatnej MHD s električkami v jednotlivých častiach mesta Košice*
- *neznižovať objem kilometrov vykonávaných vo verejnom záujme na základe zmluvy s Mestom Košice z dôvodu skvalitnenia ponuky MHD*
- *zvyšovať atraktivitu MHD pomocou nových projektov v zmysle bodov 1., 2., 3. a v spolupráci s Mestom Košice aktívne začať budovať preferencie, vyhradené jazdné pruhy a iné aktivity, ktoré zvýšia konkurencieschopnosť MHD voči osobnej automobilovej doprave.*

HLAVNÉ ZÁMERY ROZVOJA MESTSKEJ HROMADNEJ DOPRAVY

Hlavné zámery rozvoja v oblasti mestskej hromadnej dopravy (MHD)

V roku 2014 bolo hlavným zámerom v oblasti MHD racionalizačnými opatreniami mierne znížiť výkony vozidiel MHD vykonávaných vo verejnom záujme, minimalizovať súbežné trasy viacerých druhov dopravy a zatraktívňovať obsluhu MHD aj v novo vznikajúcich lokalitách určených pre bývanie. V roku 2014 išlo o lokality v MČ Krásna – Pri Teleku a v MČ Vyšné Opátske – Panoráma Heringeš.

Do samotných výkonov MHD, ktoré boli mierne nad plánom zasiahli negatívne výluky z dôvodu modernizácií električkových tratí (náhradné autobusové linky s atraktívnymi intervalmi a obchádzky vylúčených úsekov ciest bežnými linkami MHD)

Hlavnými zámermi v oblasti MHD sú :

- *zvýšiť podiel spojov vykonávaných nízkopodlažnými vozidlami v autobusovej doprave na 100% (rok 2014 – 80%)*
- *zvýšiť podiel spojov vykonávaných nízkopodlažnými električkami v električkovej doprave na 50% (rok 2014 – 30%)*
- *zabezpečiť počas samotných výluk náhradnú autobusovú dopravu s atraktívnymi intervalmi*
- *po realizácii výluk zvýšiť kvalitu poskytovaných služieb sprevádzkovaním inteligentných digitálnych panelov na zastávkach električiek*
- *po realizácii výluk zvýšiť kvalitu poskytovaných služieb sprevádzkovaním nových automatov na predaj cestovných lístkov na zastávkach električiek*
- *pripraviť filozofiu a predpoklady pre zmenu organizácie MHD s prihliadnutím na električkovú dopravu ako na nosnú časť MHD*
- *analyzovať ďalšie fungovanie rýchlodráhy spolu so súbežnými autobusovými linkami*
- *aktívne vystupovať v procese možnosti čerpania finančných prostriedkov z fondov EÚ za účelom zvyšovania atraktivity MHD znížením obežných časov a zvýšením priemernej rýchlosti s pomocou preferencií v MHD*
- *uvedenými opatreniami zastaviť dlhodobý proces znižovania počtu prepravených osôb*



SPRÁVA NEZÁVISLÉHO AUDÍTORA
o overení riadnej individuálnej účtovnej závierky
k 31. 12. 2014

Dopravný podnik mesta Košice, akciová spoločnosť
Bardejovská 6, 043 29 Košice

Košice, jún 2015



SPRÁVA NEZÁVISLÉHO AUDÍTORA

Pre akcionárov spoločnosti **Dopravný podnik mesta Košice, akciová spoločnosť**
Bardejovská 6, 043 29 Košice

Správa o overení účtovnej závierky

Uskutočnili sme audit priloženej účtovnej závierky spoločnosti **Dopravný podnik mesta Košice, akciová spoločnosť**, so sídlom: Bardejovská 6, 043 29 Košice, ktorá obsahuje súvahu k 31. decembru 2014, výkaz ziskov a strát za rok končiaci k uvedenému dátumu, a poznámky, ktoré obsahujú prehľad významných účtovných zásad a účtovných metód a ďalšie vysvetľujúce poznámky.

Zodpovednosť vedenia spoločnosti za účtovnú závierku

Vedenie spoločnosti je zodpovedné za zostavenie a objektívnu prezentáciu tejto účtovnej závierky v súlade so Zákonom o účtovníctve č. 431/2002 Z. z. v znení jeho dodatkov a za návrh, implementáciu a zachovávanie interných kontrol, ktoré vedenie spoločnosti považuje za potrebné pre zostavenie účtovnej závierky, ktorá neobsahuje významné nesprávnosti v dôsledku podvodu alebo chyby, ďalej výber a uplatňovanie vhodných účtovných zásad a účtovných metód, ako aj uskutočnenie účtovných odhadov primeraných za daných okolností.

Zodpovednosť audítora

Našou zodpovednosťou je vyjadriť názor na túto účtovnú závierku na základe nášho auditu. Audit sme uskutočnili v súlade s Medzinárodnými audítorskými štandardmi. Podľa týchto štandardov máme dodržiavať etické požiadavky, naplánovať a vykonať audit tak, aby sme získali primerané uistenie, že účtovná závierka neobsahuje významné nesprávnosti.

Súčasťou auditu je uskutočnenie postupov na získanie audítorských dôkazov o sumách a údajoch vykázaných v účtovnej závierke. Zvolené postupy závisia od úsudku audítora, vrátane posúdenia rizika významných nesprávností v účtovnej závierke, či už v dôsledku podvodu alebo chyby. Pri posudzovaní tohto rizika audítor berie do úvahy interné kontroly relevantné pre zostavenie a objektívnu prezentáciu účtovnej závierky účtovnej jednotky, aby mohol navrhnúť audítorské postupy vhodné za daných okolností, nie však za účelom vyjadrenia názoru na účinnosť interných kontrol účtovnej jednotky. Audit ďalej obsahuje zhodnotenie vhodnosti použitých účtovných zásad a účtovných metód a primeranosti účtovných odhadov uskutočnených manažmentom, ako aj zhodnotenie prezentácie účtovnej závierky ako celku.

Sme presvedčení, že audítorské dôkazy, ktoré sme získali, poskytujú dostatočný a vhodný základ pre náš názor.

Základ pre názor

- Spoločnosť dosiahla za sledované obdobie výsledok hospodárenia stratu vo výške 2 280,7 tis. EUR, výsledok hospodárenia minulých rokov predstavuje stratu v úhrnnej výške 16 004,4 tis. EUR.
- Úvery spoločnosti poskytnuté bankami sú zabezpečené ako je uvedené v poznámkach k účtovnej závierke v časti G. *Údaje vykázané na strane pasív súvahy* nasledovne:
 - krátkodobý úver so zostatkom k 31.12.2014 vo výške 1 497 EUR, je zabezpečený blankozmenkou a hnuťelným majetkom (10 ks autobusov) vo výške 3 693 tis. EUR;
 - dlhodobý úver so zostatkom k 31.12.2014 vo výške 1 234 tis. EUR je zabezpečený blankozmenkou a záložným právom na pohľadávky podľa zmluvy o výkone vo verejnom záujme;
 - dlhodobý úver so zostatkom k 31.12.2014 v sume 761,6 tis. EUR na 19 ks autobusov zabezpečený záložným právom na hnuťelný majetok v hodnote 4 351 tis. EUR;
 - dlhodobý úver so zostatkom 827,4 tis. EUR je zabezpečený hnuťelným majetkom (midibus, montážne vozidlo, električka Vario, náhradné diely – zásoby);
 - dlhodobý úver so zostatkom k 31.12.2014 vo výške 1 877 tis. EUR je zabezpečený hnuťelným majetkom (110 ks autobusov), pohľadávkami zo Zmluvy o službách v MHD, pohľadávkami voči banke na základe zmluvy o účte;
 - dlhodobý úver so zostatkom k 31.12.2014 vo výške 220,3 tis. EUR je zabezpečený záložným právom k predmetu financovania;
 - dlhodobý úver v sume 24 356 tis. EUR poskytnutý bankou /110 ks autobusov/ je zabezpečený záložným právom na 110 autobusov SOR, pohľadávky zo Zmluvy o službách v MHD, pohľadávka voči ČSOB na základe zmluvy o DSRA účte;
 - dlhodobý úver v sume 214,1 tis. EUR poskytnutý bankou /vozidlo Renault Midlum / je založený záložným právom k predmetu financovania.
 - dlhodobý úver v sume 4 298 tis. EUR poskytnutý bankou / na 17 ks autobusov / zabezpečený záložným právom na 17 ks autobusov SOR.
- Spoločnosť eviduje na účte 378 pohľadávky za prirážky k cestovnému voči cestujúcim bez platného cestovného lístka z rokov 2012 a 2013 (analytické účty 012, 013) v celkovej výške 1 082,3 tis. EUR, ku ktorým má spoločnosť vytvorenú opravnú položku vo výške 369,5 tis. EUR, čo predstavuje 34,1 % hodnoty týchto pohľadávok. Ďalej spoločnosť eviduje pohľadávky tohto charakteru z roku 2014 (analytický účet 014) vo výške 678,1 tis. EUR, ku ktorým nie je vytvorená opravná položka. Z takto vzniknutých pohľadávok v roku 2013 spoločnosť v roku 2014 inkasovala 12,52 % ich hodnoty; z pohľadávok vzniknutých v roku 2012 spoločnosť v roku 2014 inkasovala priemerne 2,79 %. Výška vytvorenej opravnej položky podľa nášho názoru nevyjadruje v plnej výške riziko neinkasovania týchto pohľadávok.
- Dosahovanie strát vrátane kumulovania strát minulých rokov, úverová zaťaženosť a dopad skutočností uvedených v predchádzajúcich bodoch tohto odseku na výsledok hospodárenia predstavujú bez prijatia adekvátnych opatrení riziká pre riadne pokračovanie v činnosti spoločnosti.

3/4



Názor

Podľa nášho názoru účtovná závierka, okrem vplyvu skutočností uvedených v predchádzajúcom odseku, vyjadruje objektívne vo všetkých významných súvislostiach finančnú situáciu spoločnosti **Dopravný podnik mesta Košice, akciová spoločnosť** k 31. decembru 2014, výsledky jej hospodárenia a peňažné toky za rok končiaci k danému dátumu v súlade so Zákonom o účtovníctve.

Košice, 03. júna 2015



ACCEPT AUDIT & CONSULTING, s.r.o.
Baštová 38, 080 01 Prešov
licencia SKAU č. 000124
OR OS Prešov, vl.č. 2365/P

Zodpovedný audítor:
Ing. Ivan Bošela, PhD.
licencia SKAU č. 161

4/4

ACCEPT AUDIT & CONSULTING, s.r.o., Baštová 38, 080 01 Prešov, SLOVAKIA
Member of JPA International, zapísaný v OR OS Prešov, Odd: Sro. vl.č. 2365/P
Bank. spojenie: 2929913262/1100; IČO: 31 709 117; IČ DPH: SK2020523857
bbaca@acceptaudit.com, www.acceptaudit.sk