

A decorative graphic consisting of three blue circles of varying sizes and several thin blue lines. One large circle is at the top center, a smaller one is below it to the right, and a very large one is at the bottom right. Lines connect the top-left corner to the top circle, the top circle to the middle circle, and the middle circle to the bottom-right corner. Another line connects the top-left corner to the bottom-right corner.

VÝROČNÁ SPRÁVA ZA ROK 2014

BUSINESS AND DRIVE, spol. s r.o.

**František Štok, konatel' společnosti
Malacky, 19. máj 2015**

ÚVOD

1. ZÁKLADNÉ INFORMÁCIE O SPOLOČNOSTI

- 1.1. Profil spoločnosti**
- 1.2. Predmet činnosti**
- 1.3. Organizačná štruktúra**

2. EKONOMICKÉ A FINANČNÉ UKAZOVATELE ZA ROK 2014

- 2.1. Majetok, štruktúra majetku a vývoj**
- 2.2. Výnosy a náklady**
- 2.3. Marže, zisk a dane**
- 2.4. Ostatné informácie**

3. PREDPOKLADANÝ VÝVOJ V ROKU 2015

4. NÁVRH NA ROZDELENIE ZISKU

5. SPRÁVA NEZÁVISLÉHO AUDÍTORA

6. ÚČTOVNÁ ZÁVIERKA K 31.12.2014

ÚVOD

Spoločnosť BUSINESS AND DRIVE, spol. s r.o., so sídlom v Malackách Továrenská 3/B, bola založená v roku 1997. Pri jej zrode stáli tri fyzické osoby. Spoločnosť v čase svojho vzniku sa orientovala hlavne na obchodnú činnosť so zameraním na veľkoobchod a maloobchod so stavebným materiálom.

Keďže postupom rokov jednostranné zameranie na obchodnú činnosť sa javilo nedostatočné, postupne dochádza k diverzifikácii činnosti. Voľba padla na strojársku výrobu a spoločnosť počnúc rokom 2003 postupne vybudovala areál k zabezpečeniu tejto činnosti. V postupnosti rokov spoločnosť do vybudovania strojárskej prevádzky investovala nemalé prostriedky, pričom len v minimálnej miere využívala cudzie, teda úverové zdroje a väčšinu investícií kryla z vlastných prostriedkov.

V súčasnosti spoločnosť vlastní areál v Malackách s výrobnými halami, ktoré sú vybavené modernými technickými a technologickými prostriedkami. V strojárkej výrobe sa spoločnosť orientuje hlavne na činnosti s vysokou pridanou hodnotou, postupne od klasických foriem obrábania prechádzame na opravu foriem pre automobilový a plastikársky priemysel.

Napriek zložitej situácii vyplývajúcej z mnohých faktorov sa nám darí úspešne rozvíjať výrobnú činnosť, v roku 2014 sa problematickým javila oblasť obchodu, kde spoločnosť zaznamenala výrazný pokles najmä v oblasti exportu cementov do Českej republiky. Nepriaznivý dopad na túto oblasť spôsobila hlavne skutočnosť vyplývajúca z nevýhodného kurzu EUR/CZK, čo spôsobilo, že hlavne balené cementy nebolo možné realizovať v objeme predchádzajúcich rokov.

1. ZÁKLADNÉ INFORMÁCIE O SPOLOČNOSTI

1.1. Profil spoločnosti

Obchodné meno	BUSINESS AND DRIVE, spol. s r.o.
Sídlo spoločnosti	Továrenská 3/B 901 01 Malacky
Dátum založenia spoločnosti	7.5.1997
IČO	35717751
Základné imanie spoločnosti	9 958,16 EUR
Vlastnícka štruktúra k 31.12.2014 (Spoločníci)	Ing. Dušan Hubinák Ing. Peter Kuchar František Štok
Štatutárny orgán spoločnosti (Konatelia)	František Štok Ing. Peter Kuchar
Vlastnené certifikáty a osvedčenia	ISO 9001 ISO 14001 Európsky zväračský certifikát
Počet kmeňových zamestnancov roku 2014	39

1.2. Predmet činnosti

- Kúpa tovaru v rozsahu voľnej živnosti na účely jeho predaja iným prevádzkovateľom živnosti (veľkoobchod);
- Kúpa tovaru v rozsahu voľnej živnosti na účely jeho predaja konečnému spotrebiteľovi (maloobchod)
- Sprostredkovateľská činnosť;
- Výroba betonárskych výrobkov;
- Údržba a opravy motorových vozidiel;
- Strojárska výroba;
- Cestná nákladná doprava;
- Opravy vyhradených tlakových zariadení;
- Výskum a vývoj v oblasti prírodných a technických vied

1.3. Organizačná štruktúra

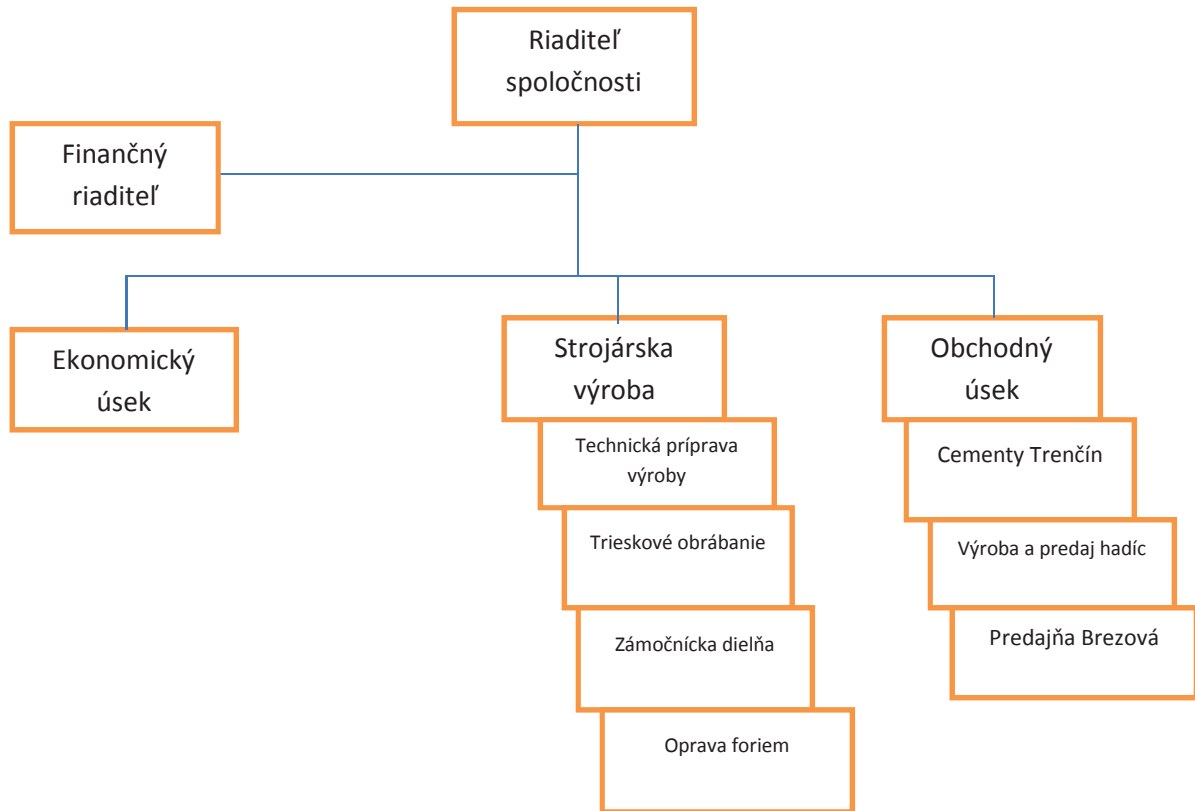

2. EKONOMICKÉ A FINAČNÉ UKAZOVATELE ZA ROK 2014

2.1. Majetok, štruktúra majetku a vývoj

	Rok 2010	Rok 2011	Rok 2012	Rok 2013	Rok 2014
MAJETOK SPOLU	2 752	2 739	2 648	3 103	2 485
- Dlhodobý majetok	1 878	1 869	1 888	1 941	1 858
- Obežný majetok	870	866	719	1 123	619
- Časové rozlíšenie	4	4	42	39	8

(v tis. EUR)

Štruktúra majetku spoločnosti zodpovedá charakteru výrobného zamerania firmy. Podiel dlhodobého majetku je okolo 70% (v roku 2014 tvoril dlhodobý majetok 75%). Ako je vidieť z dlhodobého vývoja účtovná hodnota dlhodobého majetku sa zásadným spôsobom nemení, aj keď v medziročnom porovnaní sa účtovná hodnota mierne znížila, pretože investície do technického a technologického vybavenia v roku 2014 boli len minimálne. Napriek nižším investíciám v roku 2014 dlhodobý vývoj poukazuje na skutočnosť, že spoločnosť si uvedomuje potrebu rozvoja.

Štruktúra krytia majetku je dlhodobo priaznivá. Spoločnosť kryje svoj majetok v rozhodujúcej miere vlastnými zdrojmi. Len v minimálnej miere sú na ďalší rozvoj použité cudzie zdroje (úvery). Finančná zadlženosť vyplývajúca z čerpania bankových úverov je minimálna. Spoločnosť má schválené prevádzkové financovanie formou kontokorentného úveru v ČSOB. Využitie tohto úveru je len minimálne a možno ho považovať za „back-up“ hlavne na začiatku roku. V menšej miere je rozvoj spoločnosti financovaný prostredníctvom leasingov. Za posledných 5 rokov podiel vlastných zdrojov financovania je okolo 59%.

Z pohľadu štruktúry majetku, zdrojov krytia, podielu vlastných zdrojov financovania možno považovať situáciu firmy za veľmi stabilnú.

2.2. Výnosy a náklady

Celkové výnosy spoločnosti za rok 2014 boli v sume 2,7 MIO EUR a táto suma sa historicky radí k najnižším v celej podnikateľskej histórii firmy. Príčina nízkych výnosov tkvie vo vysokom poklese tržieb za predaj obchodného tovaru, kde medziročný pokles predstavuje takmer 40%. Príčina, ako už bolo uvedené je najmä vo vysokom poklese predaných cementov hlavne do Českej republiky. V naturálnom vyjadrení objem predaja cementov v roku 2014 poklesol o takmer 13 tis. ton, čo predstavuje len 56% skutočnosti roku 2013. Tržby za predaj vlastných výrobkov a služieb v podstate medziročne stagnovali. Príčinu možno vidieť v poklese objemu zákaziek realizovaných pre spoločnosť HEPPENSTALL. Výrazný pokles tržieb za predaj majetku a materiálu je spôsobený predajom technológie FTVE a jeho následný prenájom od leasingovej spoločnosti. Táto transakcia mala na výsledok hospodárenia v roku 2014 neutrálny vplyv.

	Rok 2010	Rok 2011	Rok 2012	Rok 2013	Rok 2014
Výnosy	2 670	3 231	3 421	3 595	2 701
- z toho tržby za predaj tovaru	1 504	1 992	2 084	2 019	1 217
- z toho tržby za vl. výrobky a služby	1 153	1 136	1 303	1 395	1 399
- z toho tržby za predaj majetku a materiálu	3	18	2	137	15
- ostatné prevádzkové výnosy	6	84	32	44	70
- finančné výnosy	5	0	0	0	0

(v tis. EUR)

Do nákladovej oblasti sa samozrejme premietol pokles tržieb z obchodnej činnosti – teda tržieb z predaja tovaru. Medziročný pokles nákladov na tovar predstavoval 700 tis. EUR (-41%) a bol teda vyšší než pokles tržieb za predaj tovaru. Táto disproporcja sa prejavila v lepšej obchodnej marži, čo ovplyvnilo aj hospodársky výsledok firmy za rok 2014. Nižšie náklady na predaný tovar vyplynuli z nižšej nákupnej ceny cementov. Ďalšie úspory spoločnosť zaznamenala aj v nákladoch na materiál a energie. Priaznivý dopad tu má prevádzkovanie FTVE, keďže v roku 2014 aj napriek celkovo vyššej spotrebe elektrickej energie bol nákup nižší. FTVE v roku 2014 pokryla 40% spotreby a celkovo sa vyrobilo 103 MWh elektrickej energie.

	Rok 2010	Rok 2011	Rok 2012	Rok 2013	Rok 2014
Náklady	2 654	3 207	3 389	3 625	2 683
- z toho náklady na predaný tovar	1 226	1 572	1 676	1 691	1 000
- v tom náklady na predaný stavebný materiál	1 226	1 572	1 676	1 677	985
- náklady na materiál	304	460	480	468	437
- v tom náklady na elektrickú energiu	18	20	18	17	12
- náklady na služby	320	337	340	371	340
- v tom náklady na údržbu a opravy	39	28	32	28	52
- osobné náklady	556	607	701	735	687
- v tom náklady na mzdy	400	440	512	520	497
- náklady na odpisy	187	175	140	168	155
- ostatné prevádzkové náklady	34	48	50	183	53
- finančné náklady	28	8	3	8	12
- v tom platené úroky	5	5	1	7	10

(v tis. EUR)

2.3. Marže, zisk a dane

Ako už bolo uvedené, napriek poklesu tržieb spoločnosť dosiahla v roku 2014 lepší hospodársky výsledok než tomu bolo v predchádzajúcom roku. Tento posun bol dosiahnutý vďaka lepším nákupným cenám za predaný tovar a rovnako aj lepšej marži z pridanej hodnoty. Pretrváva však vysoký podiel osobných nákladov na primárnom zisku (pridanej hodnote). Rovnako je potrebné venovať sa oblasti sledovania platobnej disciplíny odberateľov. Dá sa povedať, že spoločnosť v súčasnosti má problémy u dvoch významných odberateľov, u ktorých dochádza k omeškaniu s úhradami záväzkov. Táto oblasť je dôležitá nielen z hľadiska finančných tokov. Rovnako významným je vplyv omeškaných pohľadávok na HV z dôvodu tvorby opravných položiek.

	Rok 2010	Rok 2011	Rok 2012	Rok 2013	Rok 2014
Obchodná marža z predaja tovaru	278 127	419 590	408 679	327 617	216 885
Podiel obchodnej marže	18,5%	21,1%	19,6%	16,2%	17,8%
Pridaná hodnota	807 024	759 182	891 713	891 214	884 264
Podiel obchodnej marže na pridanej hodnote	34%	55%	46%	37%	25%
Marža pridanej hodnoty	30%	24%	26%	26%	33%
Pridaná hodnota mínus osobné náklady	250 720	152 287	190 603	155 732	196 889
Podiel osobných nákladov na pridanej hodnote	68,9%	79,9%	78,6%	82,5%	77,7%

Na základe platnej legislatívy spoločnosť BUSINESS AND DRIVE, spol. s r.o. vykázala za rok 2014 účtovný zisk v celkovej sume 17 969.-EUR. Oproti roku 2013 sa hospodársky výsledok za bežnú činnosť zlepšil o takmer 48 tis. EUR (v roku 2013 HV z bežnej činnosti -30 tis. EUR).

Vzhľadom na daňové povinnosti, najmä kvôli vysokej odloženej dani z predchádzajúcich rokov a rovnako v súvislosti so zmenou legislatívy (platba za daňovú licenciu) bol hospodársky výsledok firmy po zdanení 3 507 EUR.

	Rok 2010	Rok 2011	Rok 2012	Rok 2013	Rok 2014
HV výsledok z hospodárskej činnosti	38 643	30 775	34 644	-21 741	29 498
HV z finančnej činnosti	-23 177	-7 379	-2 711	-8 384	-11 529
HV pred zdanením	15 466	23 396	31 933	-30 125	17 969
Daň z príjmov splatná	0	6	3	1	2 881
Daň z príjmov odložená	4 588	10 064	30 391	3 874	11 581
Daň z príjmov z bežnej činnosti	4 588	10 070	30 394	3 875	14 462
HV za účtovné obdobie	10 878	13 326	1 539	-34 000	3 507

2.4. Ostatné informácie

V roku 2014 spoločnosť BUSINESS AND DRIVE, spol. s r.o., nevyňaložila na činnosť v oblasti výskumu a vývoja žiadne náklady.

Účtovná jednotka nemá organizačnú zložku v zahraničí.

Spoločnosť neuskutočnila žiadne transakcie súvisiace s nadobudnutím vlastných akcií, dočasných listov, obchodných podielov a ani akcií, dočasných listov a obchodných podielov materskej účtovnej jednotky.

V roku 2014 bol pokles kmeňových zamestnancov oproti minulému roku o 10 zamestnancov, čo malo za následok odchod 5-tich zamestnancov do riadneho starobného dôchodku. Títo zamestnanci sú aj v roku 2015 naďalej zamestnávaní na dohodu o pracovnej činnosti. Ostatným zamestnancom skončil pracovný pomer v zmysle Zákonníka práce. Každý pracovník má nárok na kontinuálnu kvalifikáciu pre udržanie svojich znalostí a schopností.

Ochranu životného prostredia aktívne zahrňame do našich podnikateľských aktivít. Využívame modernú a energeticky efektívnu techniku. Nepotrebný papier a publikácie sme odovzdávali na zber papiera pre základné školy. Nepoužiteľné materiály pri výrobe v strojnovej časti odovzdávame externej firme (železné špony, kovový odpad...).

3. PREDPOKLADANÝ VÝVOJ V ROKU 2015

Spoločnosť predpokladá kontinuálne pokračovať v súčasnom podnikateľskom zameraní.

V strojárskej výrobe sa predpokladá klásť vyšší dôraz na činnosti s vysokou pridanou hodnotou, predpokladá sa orientovať na opravu foriem, kde sa očakáva medziročný nárast tržieb. Rovnako sa bude klásť dôraz na obchodnú činnosť so zreteľom na dosiahnutie takých tržieb, ktoré budú zodpovedať dlhodobým priemerom.

4. NÁVRH NA ROZDELENIE ZISKU

Spoločnosť vykázala za rok 2014 zisk po zdanení v celkovej sume 3 506,86 EUR.

	prídel	suma
Do rezervného fondu		0,00 €
Do sociálneho fondu		0,00 €
Na nerozdelený zisk		3 506,86 €
SPOLU		3 506,86 €

Po skončení účtovného obdobia, za ktoré sa vyhotovuje Výročná správa nenastali udalosti osobitného významu.

5. SPRÁVA NEZÁVISLÉHO AUDÍTORA

Súčasťou Výročnej správy je Správa nezávislého audítora.

6. ÚČTOVNÁ ZÁVIERKA K 31.12.2014

Súčasťou Výročnej správy je kompletná účtovná závierka spoločnosti BUSINESS AND DRIVE, spol. s r.o. zostavená ku dňu 31.12.2014, ktorá obsahuje tieto súčasti:

- Účtovná závierka podnikateľov v podvojnóm účtovníctve k 31.12.2014 vrátane priložených súčastí účtovnej závierky



František Štok, konateľ

1. SPRÁVA NEZÁVISLÉHO AUDÍTORA PRE SPOLOČNÍKOV SPOLOČNOSTI BUSINESS AND DRIVE spol. s r.o.

Uskutočnili sme audit priloženej účtovnej závierky spoločnosti BUSINESS AND DRIVE, spol. s r.o., Továrnská 3/B, 901 01 Malacky (ďalej len „Spoločnosť“), ktorá obsahuje súvahu k 31. decembru 2014, výkaz ziskov a strát a poznámky za rok končiaci k tomuto dátumu, ako aj prehľad významných účtovných zásad a účtovných metód a ďalších vysvetľujúcich poznámok.

Zodpovednosť štatutárneho orgánu Spoločnosti za účtovnú závierku

Štatutárny orgán Spoločnosti je zodpovedný za zostavenie a objektívnu prezentáciu tejto účtovnej závierky v súlade so slovenským zákonom o účtovníctve. Táto zodpovednosť zahŕňa návrh, implementáciu a zachovávanie interných kontrol relevantných pre prípravu a objektívnu prezentáciu účtovnej závierky, ktorá neobsahuje významné nesprávnosti v dôsledku podvodu alebo chyby, ďalej výber a uplatňovanie vhodných účtovných zásad a účtovných metód, ako aj uskutočnenie účtovných odhadov primeraných za daných okolností.

Zodpovednosť audítora

Našou zodpovednosťou je vyjadriť názor na túto účtovnú závierku na základe nášho auditu. Audit sme uskutočnili v súlade s Medzinárodnými audítorskými štandardmi. Podľa týchto štandardov máme dodržiavať etické požiadavky, naplánovať a vykonať audit tak, aby sme získali primerané uistenie, že účtovná závierka neobsahuje významné nesprávnosti.

Súčasťou auditu je uskutočnenie postupov na získanie audítorských dôkazov o sumách a údajoch vykázaných v účtovnej závierke. Zvolené postupy závisia od rozhodnutia audítora, vrátane posúdenia rizika významných nesprávností v účtovnej závierke, či už v dôsledku podvodu alebo chyby. Pri posudzovaní tohto rizika audítor berie do úvahy interné kontroly relevantné pre zostavenie a objektívnu prezentáciu účtovnej závierky v účtovnej jednotke, aby mohol navrhnúť audítorské postupy vhodné za daných okolností, nie však za účelom vyjadrenia názoru na účinnosť interných kontrol účtovnej jednotky. Audit ďalej obsahuje zhodnotenie vhodnosti použitých účtovných zásad a účtovných metód a primeranosti účtovných odhadov uskutočnených manažmentom, ako aj zhodnotenie prezentácie účtovnej závierky ako celku.

Sme presvedčení, že audítorské dôkazy, ktoré sme získali, poskytujú dostatočné a vhodné východisko pre náš názor.

Názor

Podľa nášho názoru účtovná závierka poskytuje pravdivý a objektívny pohľad na finančnú situáciu Spoločnosti k 31. decembru 2014, na výsledky jej hospodárenia a peňažné toky za rok končiaci k danému dátumu v súlade so slovenským zákonom o účtovníctve.

Bratislava 30.03.2015

InfoAudit s.r.o.
Licencia SKAU č. 225



Zodpovedný audítor:
Ing. Bieliková Mária
Licencia SKAU č. 116

Úč POD

ÚČTOVNÁ ZÁVIERKA

podnikateľov v podvojnóm účtovníctve



zostavená k 3 1 . 1 2 . 2 0 1 4

Číselné údaje sa zarovnávajú vpravo, ostatné údaje sa píšú zľava. Nevyplnené riadky sa ponechávajú prázdne.

Údaje sa vyplňajú paličkovým písmom (podľa tohto vzoru), písacím strojom alebo tlačiarňou, a to čiernou alebo tmavomodrou farbou.

Á Ā B Ć D Ě F G H Í J K L M N O P Q R Š T Ú V X Ý Ž 0 1 2 3 4 5 6 7 8 9

Daňové identifikačné číslo 2 0 2 0 2 0 6 7 6 0	Účtovná závierka X riadna	Účtovná jednotka malá	Mesiac Rok od 1 2 0 1 4
IČO 3 5 7 1 7 7 5 1	mimoriadna	veľká	Za obdobie do 1 2 2 0 1 4
SK NACE 2 5 . 6 2 . 0	priebežná	(vyznačí sa x)	Bezprostredne predchádzajúce obdobie od 1 2 0 1 3 do 1 2 2 0 1 3

Priložené súčasti účtovnej závierky

 Súvaha (Úč POD 1-01)
(v celých eurách) Výkaz ziskov a strát (Úč POD 2-01)
(v celých eurách) Poznámky (Úč POD 3-01)
(v celých eurách alebo eurocentoch)

Obchodné meno (názov) účtovnej jednotky

BUSINESS AND DRIVE, spol. s r. o.

Sídlo účtovnej jednotky

Ulica

TOVÁRENSKÁ

Číslo

3 / B

PSČ

Obec

9 0 1 0 1 MALACKY

Označenie obchodného registra a číslo zápisu obchodnej spoločnosti

OKRESNÝ SÚD BRATISLAVA I., ODDIEL S r o
, VLOŽKA 1 4 6 6 3 / B

Telefónne číslo

0 3 4 7 7 2 6 1 9 8

Faxové číslo

0 3 4 7 7 2 5 1 5 9

E-mailová adresa

EU@EUROKONTOR.SK

Zostavená dňa:

3 0 . 0 3 . 2 0 1 5

Schválená dňa:

. . 2 0

Podpisový záznam štatutárneho orgánu účtovnej jednotky
alebo člena štatutárneho orgánu účtovnej jednotky alebo
podpisový záznam fyzickej osoby, ktorá je účtovnou jednotkou:

Záznamy daňového úradu

Miesto pre evidenčné číslo

Odtlačok prezentačnej pečiatky daňového úradu



Ozna- čenie a	STRANA AKTÍV b	Číslo riadku c	Bežné účtovné obdobie		Bezprostredne predchádzajúce účtovné obdobie
			1	2	
			Brutto - časť 1	Netto	Netto
	SPOLU MAJETOK r. 02 + r. 33 + r. 74	01	4 1 9 7 4 3 3	2 4 8 4 8 7 5	
			1 7 1 2 5 5 8		3 1 0 3 2 5 4
A.	Neobežný majetok r. 03 + r. 11 + r. 21	02	3 5 4 6 5 7 6	1 8 5 7 6 4 6	
			1 6 8 8 9 3 0		1 9 4 1 4 1 1
A.I.	Dlhodobý nehmotný majetok súčet (r. 04 až r. 10)	03	3 3 2 4 6	9 7 3 4	
			2 3 5 1 2		1 5 2 9 5
A.I.1.	Aktivované náklady na vývoj (012) - /072, 091A/	04			
2.	Softvér (013) - /073, 091A/	05	3 3 2 4 6	9 7 3 4	
			2 3 5 1 2		1 5 2 9 5
3.	Ocenené práva (014) - /074, 091A/	06			
4.	Goodwill (015) - /075, 091A/	07			
5.	Ostatný dlhodobý nehmotný majetok (019, 01X) - /079, 07X, 091A/	08			
6.	Obstarávaný dlhodobý nehmotný majetok (041) - /093/	09			
7.	Poskytnuté preddavky na dlhodobý nehmotný majetok (051) - /095A/	10			
A.II.	Dlhodobý hmotný majetok súčet (r. 12 až r. 20)	11	3 0 7 9 1 5 2	1 4 1 3 7 3 4	
			1 6 6 5 4 1 8		1 5 1 2 6 6 9
A.II.1.	Pozemky (031) - /092A/	12	3 7 5 9 5	3 7 5 9 5	
					3 5 3 7 5
2.	Stavby (021) - /081, 092A/	13	1 3 5 3 8 0 9	8 6 8 5 5 7	
			4 8 5 2 5 2		8 9 4 2 3 6
3.	Samostatné hnutelné veci a súbory hnutelných vecí (022) - /082, 092A/	14	1 6 3 7 1 3 6	4 6 6 2 1 1	
			1 1 7 0 9 2 5		5 6 4 9 1 7



Označenie a	STRANA AKTÍV b	Číslo riadku c	Bežné účtovné obdobie		Bezprostredne predchádzajúce účtovné obdobie	
			1	2		3
			Brutto - časť 1 Korekcia - časť 2	Netto		
4.	Pestovateľské celky trvalých porastov (025) - /085, 092A/	15				
5.	Základné stádo a ťažné zvieratá (026) - /086, 092A/	16				
6.	Ostatný dlhodobý hmotný majetok (029, 02X, 032) - /089, 08X, 092A/	17	5 0 6 1 2 9 2 4 1	4 1 3 7 1	1 8 0 1 2	
7.	Obstarávaný dlhodobý hmotný majetok (042) - /094/	18			1 2 9	
8.	Poskytnuté preddavky na dlhodobý hmotný majetok (052) - /095A/	19				
9.	Opravná položka k nadobudnutému majetku (+/- 097) +/- 098	20				
A.III.	Dlhodobý finančný majetok súčet (r. 22 až r. 32)	21	4 3 4 1 7 8	4 3 4 1 7 8	4 1 3 4 4 7	
A.III.1.	Podielové cenné papiere a podiely v prepojených účtovných jednotkách (061A, 062A, 063A) - /096A/	22	4 3 4 1 7 8	4 3 4 1 7 8	4 1 3 4 4 7	
2.	Podielové cenné papiere a podiely s podielovou účasťou okrem v prepojených účtovných jednotkách (062A) - /096A/	23				
3.	Ostatné realizovateľné cenné papiere a podiely (063A) - /096A/	24				
4.	Pôžičky prepojeným účtovným jednotkám (066A) - /096A/	25				
5.	Pôžičky v rámci podielovej účasti okrem prepojeným účtovným jednotkám (066A) - /096A/	26				
6.	Ostatné pôžičky (067A) - /096A/	27				
7.	Dlhové cenné papiere a ostatný dlhodobý finančný majetok (065A, 069A,06XA) - /096A/	28				



Označenie a	STRANA AKTÍV b	Číslo riadku c	Bežné účtovné obdobie		Bezprostredne predchádzajúce účtovné obdobie	
			1	Brutto - časť 1	Netto 2	Netto 3
				Korekcia - časť 2		
8.	Pôžičky a ostatný dlhodobý finančný majetok so zostatkovou dobou splatnosti najviac jeden rok (066A, 067A, 069A, 06XA) - /096A/	29				
9.	Účty v bankách s dobou viazanosti dlhšou ako jeden rok (22XA)	30				
10.	Obstarávaný dlhodobý finančný majetok (043) - /096A/	31				
11.	Poskytnuté preddávky na dlhodobý finančný majetok (053) - /095A/	32				
B.	Obežný majetok r. 34 + r. 41 + r. 53 + r. 66 + r. 71	33	6 4 2 8 6 1	6 1 9 2 3 3		
			2 3 6 2 8		1 1 2 2 7 6 7	
B.I.	Zásoby súčet (r. 35 až r. 40)	34	2 9 9 3 4 1	2 9 9 3 4 1		
					2 4 7 6 4 1	
B.I.1.	Materiál (112, 119, 11X) - /191, 19X/	35	1 4 6 5 6 0	1 4 6 5 6 0		
					1 1 7 7 5 0	
2.	Nedokončená výroba a polotovary vlastnej výroby (121, 122, 12X) - /192, 193, 19X/	36	3 0 7 4 0	3 0 7 4 0		
3.	Výrobky (123) - /194/	37				
4.	Zvieratá (124) - /195/	38				
5.	Tovar (132, 133, 13X, 139) - /196, 19X/	39	1 2 2 0 4 1	1 2 2 0 4 1		
					1 2 9 8 9 1	
6.	Poskytnuté preddávky na zásoby (314A) - /391A/	40				
B.II.	Dlhodobé pohľadávky súčet (r. 42 + r. 46 až r. 52)	41	7 0 7 1 7	7 0 7 1 7		
B.II.1.	Pohľadávky z obchodného styku súčet (r. 43 až r. 45)	42	7 0 7 1 7	7 0 7 1 7		



Označenie a	STRANA AKTÍV b	Číslo riadku c	Bežné účtovné obdobie		Bezprostredne predchádzajúce účtovné obdobie		
			1	Brutto - časť 1		Netto 2	Netto 3
				Korekcia - časť 2			
1.a.	Pohľadávky z obchodného styku voči prepojeným účtovným jednotkám (311A, 312A, 313A, 314A, 315A, 31XA) - /391A/	43	7 0 7 1 7	7 0 7 1 7			
1.b.	Pohľadávky z obchodného styku v rámci podielovej účasti okrem pohľadávok voči prepojeným účtovným jednotkám (311A, 312A, 313A, 314A, 315A, 31XA) - /391A/	44					
1.c.	Ostatné pohľadávky z obchodného styku (311A, 312A, 313A, 314A, 315A, 31XA) - /391A/	45					
2.	Čistá hodnota zákazky (316A)	46					
3.	Ostatné pohľadávky voči prepojeným účtovným jednotkám (351A) - /391A/	47					
4.	Ostatné pohľadávky v rámci podielovej účasti okrem pohľadávok voči prepojeným účtovným jednotkám (351A) - /391A/	48					
5.	Pohľadávky voči spoločníkom, členom a združeniu (354A, 355A, 358A, 35XA) - /391A/	49					
6.	Pohľadávky z derivátových operácií (373A, 376A)	50					
7.	Iné pohľadávky (335A, 336A, 33XA, 371A, 374A, 375A, 378A) - /391A/	51					
8.	Odložená daňová pohľadávka (481A)	52					
B.III.	Krátkodobé pohľadávky súčet (r. 54 + r. 58 až r. 65)	53	2 1 9 9 6 7	1 9 6 3 3 9			
			2 3 6 2 8		7 3 8 5 1 8		
B.III.1.	Pohľadávky z obchodného styku súčet (r. 55 až r. 57)	54	2 1 8 3 3 6	1 9 4 7 0 8			
			2 3 6 2 8		6 7 7 8 7 6		
1.a.	Pohľadávky z obchodného styku voči prepojeným účtovným jednotkám (311A, 312A, 313A, 314A, 315A, 31XA) - /391A/	55					
1.b.	Pohľadávky z obchodného styku v rámci podielovej účasti okrem pohľadávok voči prepojeným účtovným jednotkám (311A, 312A, 313A, 314A, 315A, 31XA) - /391A/	56					



Označenie a	STRANA AKTÍV b	Číslo riadku c	Bežné účtovné obdobie		Bezprostredne predchádzajúce účtovné obdobie
			1	2	3
			Brutto - časť 1 Korekcia - časť 2	Netto	Netto
1.c.	Ostatné pohľadávky z obchodného styku (311A, 312A, 313A, 314A, 315A, 31XA) - /391A/	57	2 1 8 3 3 6	1 9 4 7 0 8	
			2 3 6 2 8		6 7 7 8 7 6
2.	Čistá hodnota zákazky (316A)	58			
3.	Ostatné pohľadávky voči prepojeným účtovným jednotkám (351A) - /391A/	59			
4.	Ostatné pohľadávky v rámci podielovej účasti okrem pohľadávok voči prepojeným účtovným jednotkám (351A) - /391A/	60			
5.	Pohľadávky voči spoločníkom, členom a združeniu (354A, 355A, 358A, 35XA, 398A) - /391A/	61			
6.	Sociálne poistenie (336A) - /391A/	62			
7.	Daňové pohľadávky a dotácie (341, 342, 343, 345, 346, 347) - /391A/	63	4 2 9	4 2 9	
					5 9 3 3 4
8.	Pohľadávky z derivátových operácií (373A, 376A)	64			
9.	Iné pohľadávky (335A, 33XA, 371A, 374A, 375A, 378A) - /391A/	65	1 2 0 2	1 2 0 2	
					1 3 0 8
B.IV.	Krátkodobý finančný majetok súčet (r. 67 až r. 70)	66			
B.IV.1.	Krátkodobý finančný majetok v prepojených účtovných jednotkách (251A, 253A, 256A, 257A, 25XA) - /291A, 29XA/	67			
2.	Krátkodobý finančný majetok bez krátkodobého finančného majetku v prepojených účtovných jednotkách (251A, 253A, 256A, 257A, 25XA) - /291A, 29XA/	68			
3.	Vlastné akcie a vlastné obchodné podiely (252)	69			
4.	Obstarávaný krátkodobý finančný majetok (259, 314A) - /291A/	70			



Označenie a	STRANA AKTÍV b	Číslo riadku c	Bežné účtovné obdobie		Bezprostredne predchádzajúce účtovné obdobie
			1	2	3
			Brutto - časť 1 Korekcia - časť 2	Netto	Netto
B.V.	Finančné účty r. 72 + r. 73	71	5 2 8 3 6	5 2 8 3 6	1 3 6 6 0 8
B.V.1.	Peniaze (211, 213, 21X)	72	1 3 9 6 7	1 3 9 6 7	1 1 0 3 9
2.	Účty v bankách (221A, 22X, +/- 261)	73	3 8 8 6 9	3 8 8 6 9	1 2 5 5 6 9
C.	Časové rozlíšenie súčet (r. 75 až r. 78)	74	7 9 9 6	7 9 9 6	3 9 0 7 6
C.1.	Náklady budúcich období dlhodobé (381A, 382A)	75			
2.	Náklady budúcich období krátkodobé (381A, 382A)	76	7 9 9 6	7 9 9 6	8 9 2 3
3.	Príjmy budúcich období dlhodobé (385A)	77			
4.	Príjmy budúcich období krátkodobé (385A)	78			3 0 1 5 3

Označenie a	STRANA PASÍV b	Číslo riadku c	Bežné účtovné obdobie 4	Bezprostredne predchádzajúce účtovné obdobie 5
	SPOLU VLASTNÉ IMANIE A ZÁVÄZKY r. 80 + r. 101 + r. 141	79	2 4 8 4 8 7 5	3 1 0 3 2 5 4
A.	Vlastné imanie r. 81 + r. 85 + r. 86 + r. 87 + r. 90 + r. 93 + r. 97 + r. 100	80	1 5 7 0 1 0 4	1 5 4 5 8 6 6
A.I.	Základné imanie súčet (r. 82 až r. 84)	81	9 9 5 8	9 9 5 8
A.I.1.	Základné imanie (411 alebo +/- 491)	82	9 9 5 8	9 9 5 8
2.	Zmena základného imania +/- 419	83		
3.	Pohľadávky za upísané vlastné imanie (-/353)	84		
A.II.	Emisné ážio (412)	85		
A.III.	Ostatné kapitálové fondy (413)	86		
A.IV.	Zákonné rezervné fondy r. 88 + r. 89	87	4 2 2 7 0	4 2 2 7 0
A.IV.1.	Zákonný rezervný fond a nedeliteľný fond (417A, 418, 421A, 422)	88	4 2 2 7 0	4 2 2 7 0
2.	Rezervný fond na vlastné akcie a vlastné podieľy (417A, 421A)	89		



Označenie a	STRANA PASÍV b	Číslo riadku c	Bežné účtovné obdobie 4	Bezprostredne predchádzajúce účtovné obdobie 5
A.V.	Ostatné fondy zo zisku r. 91 + r. 92	90		
A.V.1.	Štatutárne fondy (423, 42X)	91		
	2. Ostatné fondy (427, 42X)	92		
A.VI.	Oceňovacie rozdiely z precenenia súčet (r. 94 až r. 96)	93	4 2 3 1 7 4	4 0 2 4 4 3
A.VI.1.	Oceňovacie rozdiely z precenenia majetku a záväzkov (+/- 414)	94	4 2 3 1 7 4	4 0 2 4 4 3
	2. Oceňovacie rozdiely z kapitálových účastín (+/- 415)	95		
	3. Oceňovacie rozdiely z precenenia pri zlúčení, splnutí a rozdelení (+/- 416)	96		
A.VII.	Výsledok hospodárenia minulých rokov r. 98 + r. 99	97	1 0 9 1 1 9 5	1 1 2 5 1 9 6
A.VII.1.	Nerozdelený zisk minulých rokov (428)	98	1 1 2 5 1 9 6	1 1 2 5 1 9 6
	2. Neuhradená strata minulých rokov (/-/429)	99	- 3 4 0 0 1	
A.VIII.	Výsledok hospodárenia za účtovné obdobie po zdanení +/- r. 01 - (r. 81 + r. 85 + r. 86 + r. 87 + r. 90 + r. 93 + r. 97 + r. 101 + r. 141)	100	3 5 0 7	- 3 4 0 0 1
B.	Záväzky r. 102 + r. 118 + r. 121 + r. 122 + r. 136 + r. 139 + r. 140	101	8 7 0 2 9 3	1 4 8 8 6 4 8
B.I.	Dlhodobé záväzky súčet (r. 103 + r. 107 až r. 117)	102	2 3 9 2 7 6	2 8 8 8 3 8
B.I.1.	Dlhodobé záväzky z obchodného styku súčet (r. 104 až r. 106)	103		
	1.a. Záväzky z obchodného styku voči prepojeným účtovným jednotkám (321A, 475A, 476A)	104		
	1.b. Záväzky z obchodného styku v rámci podielovej účasti okrem záväzkov voči prepojeným účtovným jednotkám (321A, 475A, 476A)	105		
	1.c. Ostatné záväzky z obchodného styku (321A, 475A, 476A)	106		
	2. Čistá hodnota zákazky (316A)	107		
	3. Ostatné záväzky voči prepojeným účtovným jednotkám (471A, 47XA)	108		
	4. Ostatné záväzky v rámci podielovej účasti okrem záväzkov voči prepojeným účtovným jednotkám (471A, 47XA)	109		
	5. Ostatné dlhodobé záväzky (479A, 47XA)	110		
	6. Dlhodobé prijaté preddavky (475A)	111		
	7. Dlhodobé zmenky na úhradu (478A)	112		
	8. Vydané dlhopisy (473A/-/255A)	113		
	9. Záväzky zo sociálneho fondu (472)	114	4 5 1 2	3 8 2 5
	10. Iné dlhodobé záväzky (336A, 372A, 474A, 47XA)	115	9 4 9 3 9	1 5 6 7 6 9
	11. Dlhodobé záväzky z derivátových operácií (373A, 377A)	116		
	12. Odložený daňový záväzok (481A)	117	1 3 9 8 2 5	1 2 8 2 4 4



Označenie a	STRANA PASÍV b	Číslo riadku c	Bežné účtovné obdobie 4	Bezprostredne predchádzajúce účtovné obdobie 5
B.II.	Dlhodobé rezervy r. 119 + r. 120	118		
B.II.1.	Zákonné rezervy (451A)	119		
2.	Ostatné rezervy (459A, 45XA)	120		
B.III.	Dlhodobé bankové úvery (461A, 46XA)	121		
B.IV.	Krátkodobé záväzky súčet (r. 123 + r. 127 až r. 135)	122	5 9 0 1 8 6	1 1 6 9 5 1 0
B.IV.1.	Záväzky z obchodného styku súčet (r. 124 až r. 126)	123	3 1 1 3 4 4	8 5 7 8 3 6
1.a.	Záväzky z obchodného styku voči prepojeným účtovným jednotkám (321A, 322A, 324A, 325A, 326A, 32XA, 475A, 476A, 478A, 47XA)	124		
1.b.	Záväzky z obchodného styku v rámci podielovej účasti okrem záväzkov voči prepojeným účtovným jednotkám (321A, 322A, 324A, 325A, 326A, 32XA, 475A, 476A, 478A, 47XA)	125		
1.c.	Ostatné záväzky z obchodného styku (321A, 322A, 324A, 325A, 326A, 32XA, 475A, 476A, 478A, 47XA)	126	3 1 1 3 4 4	8 5 7 8 3 6
2.	Čistá hodnota zákazky (316A)	127		
3.	Ostatné záväzky voči prepojeným účtovným jednotkám (361A, 36XA, 471A, 47XA)	128		
4.	Ostatné záväzky v rámci podielovej účasti okrem záväzkov voči prepojeným účtovným jednotkám (361A, 36XA, 471A, 47XA)	129		
5.	Záväzky voči spoločníkom a združeniu (364, 365, 366, 367, 368, 398A, 478A, 479A)	130	1 4 9 5 8 3	1 8 4 0 8 3
6.	Záväzky voči zamestnancom (331, 333, 33X, 479A)	131	3 1 1 2 3	3 7 1 9 6
7.	Záväzky zo sociálneho poistenia (336A)	132	1 9 8 5 4	2 3 7 9 7
8.	Daňové záväzky a dotácie (341, 342, 343, 345, 346, 347, 34X)	133	1 5 1 5 8	6 1 9 9
9.	Záväzky z derivátových operácií (373A, 377A)	134		
10.	Iné záväzky (372A, 379A, 474A, 475A, 479A, 47XA)	135	6 3 1 2 4	6 0 3 9 9
B.V.	Krátkodobé rezervy r. 137 + r. 138	136	4 0 8 3 1	3 0 3 0 0
B.V.1.	Zákonné rezervy (323A, 451A)	137	4 0 8 3 1	3 0 3 0 0
2.	Ostatné rezervy (323A, 32X, 459A, 45XA)	138		
B.VI.	Bežné bankové úvery (221A, 231, 232, 23X, 461A, 46XA)	139		
B.VII.	Krátkodobé finančné výpomoci (241, 249, 24X, 473A, /-/255A)	140		
C.	Časové rozlíšenie súčet (r. 142 až r. 145)	141	4 4 4 7 8	6 8 7 4 0
C.1.	Výdavky budúcich období dlhodobé (383A)	142		
2.	Výdavky budúcich období krátkodobé (383A)	143		1
3.	Výnosy budúcich období dlhodobé (384A)	144	2 0 2 1 7	4 4 4 7 8
4.	Výnosy budúcich období krátkodobé (384A)	145	2 4 2 6 1	2 4 2 6 1



Označenie a	Text b	Číslo riadku c	Skutočnosť	
			bežné účtovné obdobie	
			1	2
*	Čistý obrat (časť účt. tr. 6 podľa zákona)	01	2 6 2 7 4 7 5	
**	Výnosy z hospodárskej činnosti spolu súčet (r. 03 až r. 09)	02	2 7 0 0 6 2 6	3 5 9 5 3 0 3
I.	Tržby z predaja tovaru (604, 607)	03	1 2 1 6 5 5 7	2 0 1 8 8 0 2
II.	Tržby z predaja vlastných výrobkov (601)	04	9 6 8 5 7 4	9 9 4 8 7 5
III.	Tržby z predaja služieb (602, 606)	05	4 3 0 6 3 3	4 0 0 1 3 5
IV.	Zmeny stavu vnútroorganizačných zásob (+/-) (účtová skupina 61)	06	3 0 7 4 0	
V.	Aktivácia (účtová skupina 62)	07	1 3 8 4 3	7 7 0 7
VI.	Tržby z predaja dlhodobého nehmotného majetku, dlhodobého hmotného majetku a materiálu (641, 642)	08	1 4 6 4 4	1 3 7 4 2 9
VII.	Ostatné výnosy z hospodárskej činnosti (644, 645, 646, 648, 655, 657)	09	2 5 6 3 5	3 6 3 5 5
**	Náklady na hospodársku činnosť spolu r. 11 + r. 12 + r. 13 + r. 14 + r. 15 + r. 20 + r. 21 + r. 24 + r. 25 + r. 26	10	2 6 7 1 1 2 8	3 6 1 7 0 4 4
A.	Náklady vynaložené na obstaranie predaného tovaru (504, 507)	11	9 9 9 6 7 2	1 6 9 1 1 8 7
B.	Spotreba materiálu, energie a ostatných neskladovateľných dodávok (501, 502, 503)	12	4 3 6 8 1 7	4 6 7 8 1 1
C.	Opravné položky k zásobám (+/-) (505)	13		
D.	Služby (účtová skupina 51)	14	3 3 9 5 9 5	3 7 1 3 0 7
E.	Osobné náklady (r. 16 až r. 19)	15	6 8 7 3 7 5	7 3 5 4 8 2
E.1.	Mzdové náklady (521, 522)	16	4 9 7 4 7 9	5 2 0 2 5 2
2.	Odmeny členom orgánov spoločnosti a družstva (523)	17		
3.	Náklady na sociálne poistenie (524, 525, 526)	18	1 6 6 9 7 8	1 8 3 0 5 8
4.	Sociálne náklady (527, 528)	19	2 2 9 1 8	3 2 1 7 2
F.	Dane a poplatky (účtová skupina 53)	20	2 0 3 1 8	2 0 9 3 9
G.	Odpisy a opravné položky k dlhodobému nehmotnému majetku a dlhodobému hmotnému majetku (r. 22 + r. 23)	21	1 5 4 8 5 6	1 6 8 4 6 5
G.1.	Odpisy dlhodobého nehmotného majetku a dlhodobého hmotného majetku (551)	22	1 5 4 8 5 6	1 6 8 4 6 5
2.	Opravné položky k dlhodobému nehmotnému majetku a dlhodobému hmotnému majetku (+/-) (553)	23		
H.	Zostatková cena predaného dlhodobého majetku a predaného materiálu (541, 542)	24	7 3 6 4	1 3 3 9 1 2
I.	Opravné položky k pohľadávkam (+/-) (547)	25	1 1 6 3	2 0 7 6
J.	Ostatné náklady na hospodársku činnosť (543, 544, 545, 546, 548, 549, 555, 557)	26	2 3 9 6 8	2 5 8 6 5
***	Výsledok hospodárenia z hospodárskej činnosti (+/-) (r. 02 - r. 10)	27	2 9 4 9 8	- 2 1 7 4 1



Označenie a	Text b	Číslo riadku c	Skutočnosť	
			bežné účtovné obdobie	bezprostredne predchádzajúce účtovné obdobie
			1	2
*	Pridaná hodnota (r. 03 + r. 04 + r. 05 + r. 06 + r. 07) - (r. 11 + r. 12 + r. 13 + r. 14)	28	8 8 4 2 6 3	8 9 1 2 1 4
**	Výnosy z finančnej činnosti spolu r. 30 + r. 31 + r. 35 + r. 39 + r. 42 + r. 43 + r. 44	29	5 2	1 3
VIII.	Tržby z predaja cenných papierov a podielov (661)	30		
IX.	Výnosy z dlhodobého finančného majetku súčet (r. 32 až r. 34)	31		
IX.1.	Výnosy z cenných papierov a podielov od prepojených účtovných jednotiek (665A)	32		
2.	Výnosy z cenných papierov a podielov v podielovej účasti okrem výnosov prepojených účtovných jednotiek (665A)	33		
3.	Ostatné výnosy z cenných papierov a podielov (665A)	34		
X.	Výnosy z krátkodobého finančného majetku súčet (r. 36 až r. 38)	35		
X.1.	Výnosy z krátkodobého finančného majetku od prepojených účtovných jednotiek (666A)	36		
2.	Výnosy z krátkodobého finančného majetku v podielovej účasti okrem výnosov prepojených účtovných jednotiek (666A)	37		
3.	Ostatné výnosy z krátkodobého finančného majetku (666A)	38		
XI.	Výnosové úroky (r. 40 + r. 41)	39	5	7
XI.1.	Výnosové úroky od prepojených účtovných jednotiek (662A)	40		
2.	Ostatné výnosové úroky (662A)	41	5	7
XII.	Kurzové zisky (663)	42	4 7	6
XIII.	Výnosy z precenenia cenných papierov a výnosy z derivátových operácií (664, 667)	43		
XIV.	Ostatné výnosy z finančnej činnosti (668)	44		
**	Náklady na finančnú činnosť spolu r. 46 + r. 47 + r. 48 + r. 49 + r. 52 + r. 53 + r. 54	45	1 1 5 8 1	8 3 9 7
K.	Predané cenné papiere a podiely (561)	46		
L.	Náklady na krátkodobý finančný majetok (566)	47		
M.	Opravné položky k finančnému majetku (+/-) (565)	48		
N.	Nákladové úroky (r. 50 + r. 51)	49	1 0 2 4 3	6 9 8 0
N.1.	Nákladové úroky pre prepojené účtovné jednotky (562A)	50		
2.	Ostatné nákladové úroky (562A)	51	1 0 2 4 3	6 9 8 0
O.	Kurzové straty (563)	52	2 7 7	3 2
P.	Náklady na precenenie cenných papierov a náklady na derivátové operácie (564, 567)	53		
Q.	Ostatné náklady na finančnú činnosť (568, 569)	54	1 0 6 1	1 3 8 5



Označenie a	Text b	Číslo riadku c	Skutočnosť	
			bežné účtovné obdobie 1	bezprostredne predchádzajúce účtovné obdobie 2
***	Výsledok hospodárenia z finančnej činnosti (+/-) (r. 29 - r. 45)	55	- 1 1 5 2 9	- 8 3 8 4
****	Výsledok hospodárenia za účtovné obdobie pred zdanením (+/-) (r. 27 + r. 55)	56	1 7 9 6 9	- 3 0 1 2 5
R.	Daň z príjmov (r. 58 + r. 59)	57	1 4 4 6 2	3 8 7 6
R.1.	Daň z príjmov splatná (591, 595)	58	2 8 8 1	1
2.	Daň z príjmov odložená (+/-) (592)	59	1 1 5 8 1	3 8 7 5
S.	Prevod podielov na výsledku hospodárenia spoločníkom (+/- 596)	60		
****	Výsledok hospodárenia za účtovné obdobie po zdanení (+/-) (r. 56 - r. 57 - r. 60)	61	3 5 0 7	- 3 4 0 0 1

A. Informácie o účtovnej jednotke

- Obchodné meno a sídlo spoločnosti:**

BUSINESS AND DRIVE spol. s r.o.

Továrenská 3/B, 901 01 Malacky

Dátum založenia: 02.09.1996

Vznik účtovnej jednotky: deň zápisu do OR 07.05.1997, Okresný súd Bratislava I, odd. Sro, vložka č. 14663/B

- Opis hospodárskej činnosti**

Kúpa tovaru v rozsahu voľnej živnosti na účely jeho predaja iným prevádzkovateľom živnosti (veľkoobchod)

Kúpa tovaru v rozsahu voľnej živnosti na účely jeho predaja konečnému spotrebiteľovi (maloobchod)

Sprostredkovateľská činnosť

Výroba betonárskych výrobkov

Údržba a opravy motorových vozidiel

Strojárska výroba

Cestná nákladná doprava

Opravy vyhradených tlakových zariadení

Zámočníctvo

- Informácie o počte zamestnancov**

Názov položky	Bežné účtovné obdobie	Bezprostredne predchádzajúce účtovné obdobie
Priemerný prepočítaný počet zamestnancov	38	46
Stav zamestnancov ku dňu, ku ktorému sa zostavuje účtovná závierka, z toho:	39	49
počet vedúcich zamestnancov	3	3

- Právny dôvod na zostavenie účtovnej závierky:**

Účtovná závierka spoločnosti k 31.12.2014 je zostavená ako riadna účtovná závierka podľa § 17 ods. 6 zákona č. 431/2002 Z. z. o účtovníctve v znení neskorších prepisov, a to za účtovné obdobie od 1.januára 2014 do 31.decembra 2014.

- Schválenie účtovnej závierky za predchádzajúce obdobie**

Účtovná závierka zostavená za predchádzajúce účtovné obdobie bola schválená valným zhromaždením dňa 24.06.2014.

Účtovná závierka spolu s výročnou správou a správou audítora o overení účtovnej závierky k 31.12.2013 bola uložená do registra účtovných závierok 28.03.2014 a 26.06.2014

Valné zhromaždenie dňa 24.06.2014 schválilo spoločnosť InfoAudit, s.r.o. Pluhova 2, 831 03 Bratislava ako audítora na overenie účtovnej závierky za účtovné obdobie od 01.januára 2014 do 31.decembra 2014.

D. Ďalšie informácie

- o použitých zásadách a účtovných metódach (písmeno E),
- o údajoch vykázaných na strane aktív súvahy (písmeno F),
- o údajoch vykázaných na strane pasív súvahy (písmeno G),
- o výnosoch (písmeno H),
- o nákladoch (písmeno I),
- o daniach z príjmov (písmeno J),
- o iných aktívach a pasívach (písmeno L),
- o skutočnostiach, ktoré nastali po dni, ku ktorému sa zostavuje účtovná závierka do dňa zostavenia účtovnej závierky (písmeno O),
- o vlastnom imaní (písmeno P),
- o prehľade peňažných tokov (písmeno R).

E. Informácia o použitých účtovných zásadách a účtovných metódach

- Východiská zostavenia účtovnej závierky**

Účtovná závierka spoločnosti bola zostavená s ohľadom na nepretržité trvanie jej činnosti v súlade so zákonom o účtovníctve a nadväzujúcimi Postupmi účtovania v podvojnóm účtovníctve pre podnikateľov. V roku 2014 spoločnosť nevykonala žiadne opravy významných chýb minulých účtovných období.

- Dlhodobý nehmotný a dlhodobý hmotný majetok**

Dlhodobý hmotný a nehmotný majetok nakupovaný sa oceňuje obstarávacou cenou, ktorá zahŕňa cenu, za ktorú sa majetok obstaral a náklady súvisiace s jeho obstaraním /clo, preprava, montáž, poistné a pod./.. Súčasťou obstarávacej ceny dlhodobého hmotného majetku nie sú úroky z cudzích zdrojov.

Dlhodobý nehmotný majetok sa odpisuje podľa odpisového plánu, ktorý bol zostavený na základe predpokladanej doby jeho používania. Odpisovať sa začína mesiacom, v ktorom bol dlhodobý majetok zaradený do užívania. O nehmotnom majetku, u ktorého obstarávacia cena (resp. vlastné náklady) je 2.400 € a nižšia, sa neúčtuje ako o DNM, ale pri obstaraní sa zaúčtuje priamo na ťarchu nákladov. Predpokladaná doba používania, metóda odpisovania a odpisová sadzba sú uvedené v tabuľke:

	Predpokladaná doba používania v rokoch	Metóda odpisovania	Ročná odpisová sadzba v %
Software	2	lineárna	50

Dlhodobý hmotný majetok sa odpisuje podľa odpisového plánu, ktorý bol zostavený na základe predpokladanej doby jeho používania a predpokladaného priebehu jeho opotrebenia. Odpisovať sa začína počnúc mesiacom zaradenia dlhodobého majetku do používania. O hmotnom majetku, u ktorého doba použiteľnosti je dlhšia ako 1 rok a obstarávacia cena je 1.700 € a nižšia, sa neúčtuje ako o DHM, ale pri obstaraní sa zaúčtuje priamo na ťarchu nákladov. Predpokladaná doba používania, metóda odpisovania a odpisová sadzba sú uvedené v tabuľke:

	Predpokladaná doba používania v rokoch	Metóda odpisovania	Ročná odpisová sadzba v %
Stavby	40	lineárna	2,5
Stroje, prístroje, zariadenia	6	lineárna	16,66
Dopravné prostriedky	4	lineárna	25
Inventár	4	lineárna	25
Leasing	4	lineárna	25
Ostatný dlhodobý hmotný majetok	4	lineárna	25
Drobné stavby	15	lineárna	6,66

- Cenné papiere a podiely**

Cenné papiere a podiely sa oceňujú pri nadobudnutí obstarávacími cenami, t.j. vrátane nákladov súvisiacich s obstaraním. Ku dňu, ku ktorému sa zostavuje účtovná závierka, cenné papiere a podiely, sa oceňujú metódou vlastného imania.

- Zásoby**

Zásoby nakupované sa oceňujú obstarávacou cenou, ktorá zahŕňa cenu, za ktorú sa zásoby obstarali a náklady súvisiace s ich obstaraním (clo, prepravu, poistné, provízie a pod.). Úroky z cudzích zdrojov nie sú súčasťou obstarávacej ceny. Spoločnosť účtuje o zásobách spôsobom A, pričom sa používa ocenenie úbytku cenou zistenou váženým aritmetickým priemerom.

- Pohľadávky**

Pohľadávky sa oceňujú pri vzniku ich menovitou hodnotou. Toto ocenenie sa znižuje o pochybné a nevymožiteľné pohľadávky. Pohľadávky s dobou splatnosti odo dňa, ku ktorému sa zostavuje účtovná závierka viac ako 12 mesiacov, sú dlhodobé a pohľadávky s dobou splatnosti odo dňa, ku ktorému sa zostavuje účtovná závierka, menej ako 12 mesiacov, sa vykazujú ako krátkodobé. Ak je zostatková doba splatnosti pohľadávky dlhšia ako 1 rok, vytvára sa opravná položka, ktorá predstavuje rozdiel medzi menovitou a súčasnou hodnotou pohľadávky. Opravná položka na pohľadávky z obchodného styku sa vytvára vtedy, ak existuje objektívny dôkaz, že obchodná spoločnosť nebude schopná zinkasovať všetky dlžné čiastky.

IČO			3	5	7	1	7	7	5	1
DIČ	2	0	2	0	2	0	6	7	6	0

- **Peňažné prostriedky a ceniny**

Peňažné prostriedky a ceniny sa oceňujú ich menovitou hodnotou. Kontokorentný úver je v súvahe vykázaný ako krátkodobý bankový úver.

- **Náklady budúcich období a príjmy budúcich období**

Náklady budúcich období a príjmy budúcich období sa oceňujú ich menovitou hodnotou, pričom sú vykázané vo výške, ktorá je potrebná na dodržanie zásady vecnej a časovej súvislosti s účtovným obdobím.

- **Rezervy**

Rezervy sú záväzky s neurčitým časovým vymedzením alebo výškou a oceňujú sa v očakávanej výške záväzku ich menovitou hodnotou. Najväčšiu položku vytvárajú rezervy na nevyčerpané dovolenky vrátane sociálneho poistenia. Rezerva sa vytvára vo výške hrubých miezd a plátov podľa predpokladanej výšky nároku zamestnancov v čase čerpania dovolenky.

- **Záväzky**

Záväzky sa oceňujú pri ich vzniku menovitou hodnotou.

- **Odložené dane z príjmov**

Odložené dane z príjmov sa vzťahujú na dočasné rozdiely medzi účtovnou hodnotou majetku a účtovnou hodnotou záväzkov vykázanou v súvahe a ich daňovou základňou a oceňujú sa menovitou hodnotou.

- **Výdavky budúcich období a výnosy budúcich období**

Výdavky budúcich období a výnosy budúcich období sa oceňujú ich menovitou hodnotou, pričom sú vykázané vo výške, ktorá je potrebná na dodržanie zásady vecnej a časovej súvislosti s účtovným obdobím.

- **Dotácie zo štátneho rozpočtu**

O nároku na dotáciu zo štátneho rozpočtu sa účtuje, ak je takmer isté, že na základe splnených podmienok na poskytnutie dotácie sa obchodnej spoločnosti dotácia poskytne. Dotácie na hospodársku činnosť obchodná spoločnosť účtuje ako výnosy budúcich období a do výnosov sa rozpúšťajú v časovej a vecnej súvislosti s vynaloženými nákladmi na príslušný účel.

- **Leasing**

Finančný leasing - majetok prenajatý na základe zmluvy uzatvorenej 1.1.2004 a neskôr vykazuje ako svoj majetok jeho nájomca, nie vlastník.

- **Cudzia mena**

Majetok a záväzky vyjadrené v cudzej mene sa prepočítavajú kurzom Európskej centrálnej banky alebo Národnej banky Slovenska, ak voči danej mene nebol určený kurz ECB, vyhláseným v deň predchádzajúci dňu uskutočnenia účtovného prípadu. Ku dňu, ku ktorému sa zostavuje účtovná závierka, sa majetok a záväzky v cudzej mene prepočítavajú na eurá kurzom ECB alebo NBS vyhláseným v tento deň. Od 01.01.2008 sa prijaté a poskytnuté preddavky v cudzej mene ku dňu, ku ktorému sa zostavuje účtovná závierka, neprepočítavajú kurzom určeným a vyhláseným ECB alebo NBS, to znamená, že zostanú zaúčtované v historickom kurze, teda v kurze v akom boli ocenené pri vzniku účtovného prípadu (prijatie preddavku, poskytnutie preddavku).

Pri prevode peňažných prostriedkov z účtu zriadeného v cudzej mene /CZK/ na účet zriadený v slovenskej mene /Euro/ sa používa kurz podľa § 24 ods. 3 Zákona o účtovníctve, za ktorý bola cudzia mena predaná resp. nakúpená.

- **Výnosy**

Tržby za vlastné výkony a tovar neobsahujú daň z pridanej hodnoty. Sú tiež znížené o zľavy a zrážky (rabaty, bonusy, skontá, dobropisy a pod.) bez ohľadu na to, či zákazník mal vopred na zľavu nárok, alebo či ide o dodatočne uznanú zľavu.

F. Údaje vykázané na strane aktív súvahy

- **Informácie o dlhodobom nehmotnom majetku**

Prehľad o štruktúre dlhodobého nehmotného majetku za bežné účtovné a bezprostredne predchádzajúce účtovné obdobie sa uvádza v nasledujúcich tabuľkách:

Tabuľka č. 1

Dlhodobý nehmotný majetok	Bežné účtovné obdobie							
	Aktivované náklady na vývoj	Softvér	Oceni- teľné práva	Goodwill	Ostatný DNM	Obsta- rávaný DNM	Poskytnuté preddavky na DNM	Spolu
a	b	c	d	e	f	g	h	i
Prvotné ocenenie								
Stav na začiatku účtovného obdobia		33246						33246
Prírastky								
Úbytky								
Presuny								
Stav na konci účtovného obdobia		33246						33246
Oprávky								
Stav na začiatku účtovného obdobia		17951						17951
Prírastky		5561						5561
Úbytky								
Presuny								
Stav na konci účtovného obdobia		23512						23512
Opravné položky								
Stav na začiatku účtovného obdobia								
Prírastky								
Úbytky								
Presuny								
Stav na konci účtovného obdobia								
Zostatková hodnota								
Stav na začiatku účtovného obdobia		15295						15295
Stav na konci účtovného obdobia		9734						9734

Tabuľka č. 2

Dlhodobý nehmotný majetok a	Bezprostredne predchádzajúce účtovné obdobie							
	Aktivované náklady na vývoj b	Softvér c	Oceni- teľné práva d	Goodwill e	Ostatný DNM f	Obsta- rávaný DNM g	Poskytnuté preddavky na DNM h	Spolu i
Prvotné ocenenie								
Stav na začiatku účtovného obdobia		27798						27798
Prírastky		5448						5448
Úbytky								
Presuny								
Stav na konci účtovného obdobia		33246						33246
Oprávky								
Stav na začiatku účtovného obdobia		13638						13638
Prírastky		4313						4313
Úbytky								
Presuny								
Stav na konci účtovného obdobia		17951						17951
Opravné položky								
Stav na začiatku účtovného obdobia								
Prírastky								
Úbytky								
Presuny								
Stav na konci účtovného obdobia								
Zostatková hodnota								
Stav na začiatku účtovného obdobia		14160						14160
Stav na konci účtovného obdobia		15295						15295

- Informácie o dlhodobom nehmotnom majetku**

Obchodná spoločnosť nezriadila na dlhodobý nehmotný majetok záložné právo a ani nemá obmedzené právo s ním nakladať.

- Informácie o dlhodobom hmotnom majetku

Tabuľka č. 1

Dlhodobý hmotný majetok	Bežné účtovné obdobie								
	Pozemky	Stavby	Samostatné hnutelné veci a súbory hnutelných vecí	Pestovateľské celky trvalých porastov	Základné stádo a ťažné zvieratá	Ostatný DHM	Obstarávaný DHM	Poskytnuté preddavky na DHM	Spolu
a	b	c	d	e	f	g	h	i	j
Prvotné ocenenie									
Stav na začiatku účtovného obdobia	35375	1341206	1684632			24654	129		3085996
Prírastky	2220	12603	9708			25958	50361		100850
Úbytky			57204				50490		107694
Presuny									
Stav na konci účtovného obdobia	37595	1353809	1637136			50612	0		3079152
Oprávky									
Stav na začiatku účtovného obdobia		446970	1119715			6642			1573327
Prírastky		38282	108414			2599			149295
Úbytky			57204						57204
Presuny									
Stav na konci účtovného obdobia		485252	1170925			9241			1665418
Opravné položky									
Stav na začiatku účtovného obdobia									
Prírastky									
Úbytky									
Presuny									
Stav na konci účtovného obdobia									
Zostatková hodnota									
Stav na začiatku účtovného obdobia	35375	894236	564917			18012	129		1512669
Stav na konci účtovného obdobia	37595	868557	466211			41371	0		1413734

Tabuľka č. 2

Dlhodobý hmotný majetok	Bezprostredne predchádzajúce účtovné obdobie								
	Pozemky	Stavby	Samostatné hnutelné veci a súbory hnutelných vecí	Pestovateľské celky trvalých porastov	Základné stádo a ťažné zvieratá	Os-tatný DHM	Obstarávaný DHM	Poskytnuté pred-davky na DHM	Spolu
a	b	c	d	e	f	g	h	i	j
Prvotné ocenenie									
Stav na začiatku účtovného obdobia	35375	1341206	1447362			15512	2500		2841955
Prírastky			256070			9142	265342		530554
Úbytky			18800				267713		286513
Presuny									
Stav na konci účtovného obdobia	35375	1341206	1684632			24654	129		3085996
Oprávky									
Stav na začiatku účtovného obdobia		408700	1014814			4462			1427976
Prírastky		38270	123701			2180			164151
Úbytky			18800						18800
Presuny									
Stav na konci účtovného obdobia		446970	1119715			6642			1573327
Opravné položky									
Stav na začiatku účtovného obdobia									
Prírastky									
Úbytky									
Presuny									
Stav na konci účtovného obdobia									
Zostatková hodnota									
Stav na začiatku účtovného obdobia	35375	932506	432548			11050	2500		1413979
Stav na konci účtovného obdobia	35375	894236	564917			18012	129		1512669

- Informácie o dlhodobom hmotnom majetku**

Obchodná spoločnosť nezriadila na dlhodobý hmotný majetok záložné právo a ani nemá obmedzené právo s ním nakladať. Spoločnosť v roku 2014 obstarala nehnuteľnosť (pozemok) vo výške 2220 Eur, ktorú k 31.12.2014 vykazuje ako svoj majetok.

Dlhodobý hmotný majetok je poistený pre prípad škôd spôsobených živelnou udalosťou alebo vodou z vodovodných zariadení vo výške 2859720 Eur.

- Informácie o dlhodobom finančnom majetku

Tabuľka č. 1

Dlhodobý finančný majetok	Bežné účtovné obdobie								
	Podielové CP a podiely v DÚJ	Podielové CP a podiely v spoločnosti s podstatným vplyvom	Ostatné dlhodobé CP a podiely	Pôžičky ÚJ v kons. celku	Ostatný DFM	Pôžičky s dobou splatnosti najviac jeden rok	Obstarávaný DFM	Poskytnuté preddavky na DFM	Spolu
a	b	c	d	e	f	g	h	i	j
Prvotné ocenenie									
Stav na začiatku účtovného obdobia		413447							413447
Prírastky		20731							20731
Úbytky									
Presuny									
Stav na konci účtovného obdobia		434178							434178
Opravné položky									
Stav na začiatku účtovného obdobia									
Prírastky									
Úbytky									
Stav na konci účtovného obdobia									
Účtovná hodnota									
Stav na začiatku účtovného obdobia		413447							413447
Stav na konci účtovného obdobia		434178							434178

Tabuľka č. 2

Dlhodobý finančný majetok	Bezprostredne predchádzajúce účtovné obdobie								
	Podielové CP a podiely v DÚJ	Podielové CP a podiely v spoločnosti s podstatným vplyvom	Ostatné dlhodo-bé CP a podiely	Pôžičky ÚJ v kons. celku	Ostatný DFM	Pôžičky s dobou splatnosti najviac jeden rok	Obsta-rávaný DFM	Poskyt-nuté preddav-ky na DFM	Spolu
a	b	c	d	e	f	g	h	i	j
Prvotné ocenenie									
Stav na začiatku účtovného obdobia		459372							459372
Prírastky									
Úbytky		45925							45925
Presuny									
Stav na konci účtovného obdobia		413447							413447
Opravné položky									
Stav na začiatku účtovného obdobia									
Prírastky									
Úbytky									
Stav na konci účtovného obdobia									
Účtovná hodnota									
Stav na začiatku účtovného obdobia		459372							459372
Stav na konci účtovného obdobia		413447							413447

Pri ocenení metódou vlastného imania ku dňu zostavenia účtovnej závierky je hodnota obchodného podielu upravená na hodnotu zodpovedajúcu miere účasti účtovnej jednotky na vlastnom imaní spoločnosti, v ktorej má účtovná jednotka podiel na základnom imaní.

- Informácie o štruktúre dlhodobého finančného majetku

Obchodné meno a sídlo spoločnosti, v ktorej má ÚJ umiestnený DFM	Bežné účtovné obdobie				
	Podiel ÚJ na ZI v %	Podiel ÚJ na hlasovacích právach v %	Hodnota vlastného imania ÚJ, v ktorej má ÚJ umiestnený DFM	Výsledok hospodárenia ÚJ, v ktorej má ÚJ umiestnený DFM	Účtovná hodnota DFM
a	b	c	d	e	f
Dcérske účtovné jednotky					
HKS Betón s.r.o.					
Zlatovská 1910	51	51	851330	44436	434178
911 05 Trenčín					
Účtovné jednotky s podstatným vplyvom					
Ostatné realizovateľné CP a podiely					
Obstarávaný DFM na účely vykonania vplyvu v inej ÚJ					
Dlhodobý finančný majetok spolu	x	x	x	x	

Účtovná jednotka za rok 2014 oceňovala hodnotu obchodného podielu metódou vlastného imania.
 Účtovná jednotka dňa 28.03.2007 podpísala dohodu o vydaní a vystavení vista blankozmenky vo výške 398.327,00 Eur (12.000.000,00 Sk) pri úvere poskytnutému dcérskemu podniku HKS Betón, s.r.o., kde vystupuje ako avalista.

- Informácie o vývoji opravnej položky k pohľadávkam

Pohľadávky	Bežné účtovné obdobie				
	Stav OP na začiatku účtovného obdobia	Tvorba OP	Zúčtovanie OP z dôvodu zániku opodstatnenosti	Zúčtovanie OP z dôvodu vyradenia majetku z účtovníctva	Stav OP na konci účtovného obdobia
a	b	c	d	e	f
Pohľadávky z obchodného styku	23010	1332	714		23628
Pohľadávky voči DÚJ a MÚJ					
Ostatné pohľadávky v rámci kons. celku					
Pohľadávky voči spoločníkom, členom a združeniu					
Iné pohľadávky					
Pohľadávky spolu	23010	1332	714		23628

- Informácie o vekovej štruktúre pohľadávok

Názov položky a	V lehote splatnosti b	Po lehote splatnosti c	Pohľadávky spolu d
Dlhodobé pohľadávky			
Pohľadávky z obchodného styku	70717		70717
Pohľadávky voči DÚJ a MÚJ			
Ostatné pohľadávky v rámci konsolidovaného celku			
Pohľadávky voči spoločníkom, členom a združeniu			
Iné pohľadávky			
Dlhodobé pohľadávky spolu	70717		70717
Krátkodobé pohľadávky			
Pohľadávky z obchodného styku	101603	116733	218336
Pohľadávky voči DÚJ a MÚJ			
Ostatné pohľadávky v rámci konsolidovaného celku			
Pohľadávky voči spoločníkom, členom a združeniu			
Sociálne poistenie			
Daňové pohľadávky a dotácie	429		429
Iné pohľadávky		1202	1202
Krátkodobé pohľadávky spolu	102032	117935	219967

Pri zisťovaní vymožitelnosti pohľadávok sa zvažujú všetky zmeny v bonite odberateľov, ktoré nastanú do dňa zostavenia účtovnej závierky.
Obchodná spoločnosť tvorila opravné položky vo výške 100 % na pohľadávky po splatnosti 1080 dní, pretože tieto pohľadávky sú nevymožiteľné.

- Informácie o krátkodobom finančnom majetku

Tabuľka č. 1

Názov položky	Bežné účtovné obdobie	Bezprostredne predchádzajúce účtovné obdobie
Pokladnica, ceniny	13967	11039
Bežné účty v banke alebo v pobočke zahraničnej banky	38869	125569
Vkladové účty v banke alebo v pobočke zahraničnej banky termínované		
Peniaze na ceste		
Spolu	52836	136608

- Informácie o významných položkách časového rozlíšenia na strane aktív

Opis položky časového rozlíšenia	Bežné účtovné obdobie	Bezprostredne predchádzajúce účtovné obdobie
Náklady budúcich období krátkodobé, z toho:	7996	8923
Leasing, telefónne poplatky, poisťné, predplatné, nespotrebované PHM	7996	8923
Príjmy budúcich období, z toho	0	30153
Výrobky, colný dlh, voda, ekonomické služby	0	30153

G. Údaje na strane pasív súvahy

- Informácie o rozdelení účtovného zisku alebo o vysporiadaní účtovnej straty

Tabuľka č. 1

Názov položky	Bezprostredne predchádzajúce účtovné obdobie
Účtovná strata	34001
Vysporiadanie účtovnej straty	Bežné účtovné obdobie
Zo zákonného rezervného fondu	
Zo štatutárnych a ostatných fondov	
Z nerozdeleného zisku minulých rokov	
Úhrady straty spoločníkmi, členmi	
Prevod na účet neuhradenej straty minulých rokov	34001
Iné	
Spolu	34001

- Informácie o rezervách

Tabuľka č. 1

Názov položky	Bežné účtovné obdobie				
	Stav na začiatku účtovného obdobia	Tvorba	Použitie	Zrušenie	Stav na konci účtovného obdobia
a	b	c	d	e	f
Krátkodobé rezervy, z toho:	30300	40831	29663	2496	40831
Nevyčerpané dovolenky	27210	20889	26085	1125	20889
Audit	2940	2000	2940		2000
Materiál na nedok.výrobu		17942			17942
Bankové poplatky k UZ	150		150		

Tabuľka č. 2

Názov položky	Bezprostredne predchádzajúce účtovné obdobie				
	Stav na začiatku účtovného obdobia	Tvorba	Použitie	Zrušenie	Stav na konci účtovného obdobia
a	b	c	d	e	f
Krátkodobé rezervy, z toho:	32012	30300	29516	2496	30300
Nevyčerpané dovolenky	29069	27210	26573	2496	27210
Audit	2943	2940	2943		2940
Bankové poplatky k UZ		150			150

- Informácie o záväzkoch

Názov položky	Bežné účtovné obdobie	Bezprostredne predchádzajúce účtovné obdobie
Dlhodobé záväzky spolu	239276	288838
Záväzky so zostatkovou dobou splatnosti nad päť rokov		
Záväzky so zostatkovou dobou splatnosti jeden rok až päť rokov	239276	288838
Krátkodobé záväzky spolu	590186	1169510
Záväzky so zostatkovou dobou splatnosti do jedného roka vrátane	554123	846718
Záväzky po lehote splatnosti	36063	322792

- Informácie o odloženej daňovej pohľadávke alebo o odloženom daňovom záväzku

Názov položky	Bežné účtovné obdobie	Bezprostredne predchádzajúce účtovné obdobie
Dočasné rozdiely medzi účtovnou hodnotou majetku a daňovou základňou, z toho:	635567	582927
odpočítateľné	1385874	1492459
zdaniteľné	-750307	-909532
Dočasné rozdiely medzi účtovnou hodnotou záväzkov a daňovou základňou, z toho:		
odpočítateľné		
zdaniteľné		
Možnosť umorovať daňovú stratu v budúcnosti		
Možnosť previesť nevyužitú daňovú odpočty		
Sadzba dane z príjmov (v %)	22	22
Odložená daňová pohľadávka		
Uplatnená daňová pohľadávka		
Zaúčtovaná ako náklad		
Zaúčtovaná do vlastného imania		
Odložený daňový záväzok	139825	128244
Zmena odloženého daňového záväzku	11581	3874
Zaúčtovaná ako náklad	11581	3874
Zaúčtovaná do vlastného imania		

- Informácie o záväzkoch zo sociálneho fondu

Názov položky	Bežné účtovné obdobie	Bezprostredne predchádzajúce účtovné obdobie
Začiatkový stav sociálneho fondu	3825	3091
Tvorba sociálneho fondu na ťarchu nákladov	2304	2691
Tvorba sociálneho fondu zo zisku		1538
Ostatná tvorba sociálneho fondu		
Tvorba sociálneho fondu spolu	2304	4229
Čerpanie sociálneho fondu	1617	3495
Konečný zostatok sociálneho fondu	4512	3825

- Informácie o bankových úveroch, pôžičkách a krátkodobých finančných výpomociach

Spoločnosť má poskytnutý kontokorentný úver na bežnom účte (ČSOB) vo výške 100000 €, kde stav k 31.12.2014 je 0 € (nečerpaný).

- Informácie o významných položkách časového rozlíšenia na strane pasív

Názov položky	Bežné účtovné obdobie	Bezprostredne predchádzajúce účtovné obdobie
Výdavky budúcich období krátkodobé, z toho:		1
Poplatky banke		1
Výnosy budúcich období dlhodobé, z toho:	20217	44478
Príspevok – dotácia NFP – IN 166	20217	44478
Výnosy budúcich období krátkodobé, z toho:	24261	24261
Príspevok – dotácia NFP – IN 166	24261	24261

- Informácie o majetku prenanatom formou finančného prenájmu

Názov položky	Bežné účtovné obdobie			Bezprostredne predchádzajúce účtovné obdobie		
	Splatnosť			Splatnosť		
	do jedného roka vrátane	od jedného roka do piatich rokov vrátane	viac ako päť rokov	do jedného roka vrátane	od jedného roka do piatich rokov vrátane	viac ako päť rokov
a	b	c	d	e	f	g
Istina	61830	94939		59214	156769	
Finančný náklad	6199	4456		9960	10655	
Spolu	68029	99395		69174	167424	

H. Informácie o výnosoch

- Informácie o čistom obrate

Názov položky	Bežné účtovné obdobie	Bezprostredne predchádzajúce účtovné obdobie
Tržby za vlastné výrobky	968574	994875
Tržby z predaja služieb	430633	400135
Tržby za tovar	1216557	2018802
Výnosy zo zákazky		
Výnosy z nehnuteľnosti na predaj		
Iné výnosy súvisiace s bežnou činnosťou	11710	4929
Čistý obrat celkom	2627475	3418741

Významnou položkou vo výnosoch spoločnosti sú výnosy za predaj cementu, stavebného materiálu a za výrobné činnosti v strojárkej výrobe.

- Informácie o tržbách

Oblasť odbytu a	Veľkoobchod		Strojárska výroba		Maloobchod	
	Bežné účtovné obdobie b	Bezprostredne predchádzajúce účtovné obdobie c	Bežné účtovné obdobie d	Bezprostredne predchádzajúce účtovné obdobie e	Bežné účtovné obdobie f	Bezprostredne predchádzajúce účtovné obdobie g
SR	799837	437186	874233	766518	378358	802564
ČR + EÚ	170593	905215	268105	204394	32	
Krajiny mimo EU			124607	297935		
Spolu	970430	1342401	1266977	1268847	378358	802564

- Informácie o výnosoch pri aktivácii nákladov a o výnosoch z hospodárskej činnosti, finančnej činnosti a mimoriadnej činnosti

Názov položky	Bežné účtovné obdobie	Bezprostredne predchádzajúce účtovné obdobie
Ostatné významné položky výnosov z hospodárskej činnosti, z toho:	84861	181492
Dotácie na hospodársku činnosť	24261	24261
Ostatné výnosy	1374	11557
Zmena stavu nedokončenej výroby	30740	
Predaj majetku	2933	132500
Predaj materiálových zásob	11710	4929
Náhrada poistných udalostí		538
Aktivácia tovaru (fotovoltaika)	13843	7707
Finančné výnosy, z toho:	52	13
Kurzové zisky, z toho:	47	6
kurzové zisky ku dňu, ku ktorému sa zostavuje účtovná závierka		
Ostatné významné položky finančných výnosov, z toho:	5	7
Úroky bankové	5	7
Úroky exekučné		

I. Informácie o nákladoch

- Informácie o nákladoch voči audítorovi, audítorskej spoločnosti

Názov položky	Bežné účtovné obdobie	Bezprostredne predchádzajúce účtovné obdobie
Náklady voči audítorovi, audítorskej spoločnosti, z toho:	5860	4900
náklady za overenie individuálnej účtovnej závierky	4900	4900

- **Informácie o ostatných nákladoch**

Názov položky	Bežné účtovné obdobie	Bezprostredne predchádzajúce účtovné obdobie
Náklady za poskytnuté služby, z toho:	339595	371307
Nájomné	31975	14390
Preprava	96794	154380
Poštovné	895	1270
Telefónne poplatky	13650	13550
Reklama	2216	1955
Ostatné služby	17620	19970
Zabezpečovacie a ochranné služby	29171	29171
Služby právne a programové	16331	14392
Stravovacie služby	60	96
Diaľničné známky a poplatky, mýtné poplatky, špedičné poplatky	1017	1929
Provízie	9315	21216
Drobný nehmotný majetok	5142	2470
Opravy	51878	28068
Cestovné	2217	1301
Reprezentačné	706	732
Kooperácie	60608	66417
Ostatné významné položky nákladov z hospodárskej činnosti, z toho:	2331533	3245737
Spotreba materiálu	398074	429399
Spotreba energie	38743	38412
Predaný tovar	999672	1691187
Osobné náklady	687375	735482
Dane a poplatky	20318	20939
Odpisy	154856	168465
Ostatné prevádzkové náklady	23968	25865
Tvorba opravných položiek	1163	2076
Zostatková cena predaného dlhodobého majetku a predaného materiálu	7364	133912
Finančné náklady, z toho:	11581	8397
Kurzové straty, z toho:	277	32
kurzové straty ku dňu, ku ktorému sa zostavuje účtovná závierka	18	22
Ostatné významné položky finančných nákladov, z toho:	11304	8365
Poplatky banke	1061	1385
Úroky	10243	6980

J. Informácie o daniach z príjmov

- Informácie o daniach z príjmov

Názov položky	Bežné účtovné obdobie	Bezprostredne predchádzajúce účtovné obdobie
Suma odloženej daňovej pohľadávky účtovanej ako náklad alebo výnos vyplývajúca zo zmeny sadzby dane z príjmov		
Suma odloženého daňového záväzku účtovaného ako náklad alebo výnos vyplývajúci zo zmeny sadzby dane z príjmov		-5407
Suma odloženej daňovej pohľadávky týkajúca sa umorenia daňovej straty, nevyužitých daňových odpočtov a iných nárokov, ako aj dočasných rozdielov predchádzajúcich účtovných období, ku ktorým sa v predchádzajúcich účtovných obdobiach odložená daňová pohľadávka neúčtovala		
Suma odloženého daňového záväzku, ktorý vznikol z dôvodu neúčtovania tej časti odloženej daňovej pohľadávky v bežnom účtovnom období, o ktorej sa účtovalo v predchádzajúcich účtovných obdobiach		
Suma neuplatneného umorenia daňovej straty, nevyužitých daňových odpočtov a iných nárokov a odpočítateľných dočasných rozdielov, ku ktorým nebola účtovaná odložená daňová pohľadávka		
Suma odloženej dani z príjmov, ktorá sa vzťahuje na položky účtované priamo na účty vlastného imania bez účtovania na účty nákladov a výnosov		

- Informácie o daniach z príjmov

Názov položky	Bežné účtovné obdobie			Bezprostredne predchádzajúce účtovné obdobie		
	Základ dane	Daň	Daň v %	Základ dane	Daň	Daň v %
a	b	c	d	e	f	g
Výsledok hospodárenia pred zdanením, z toho:	17969	x	x	-30126	x	x
teoretická daň	x	0	22	x	0	23
Daňovo neuznané náklady	16941			21414		
Výnosy nepodliehajúce dani	-64652			-44299		
Vplyv nevykázananej odloženej daňovej pohľadávky						
Umorenie daňovej straty						
Zmena sadzby dane						
Iné						
Spolu	-29742			-53011		
Splatná daň z príjmov	x	2881		x	1	
Odložená daň z príjmov	x	11581		x	3875	
Celková daň z príjmov	x	14462		x	3876	

Splatnú daň z príjmov za rok 2014 tvorí daňová licencia vo výške 2880 € a zrážková daň z úrokov vo výške 1 €.

IČO			3	5	7	1	7	7	5	1
DIČ	2	0	2	0	2	0	6	7	6	0

L. Informácie o iných aktívach a pasívach

Spoločnosť k 31.12.2014 neeviduje na podsúvahových účtoch žiadny majetok

Spoločnosť má nasledujúce podmienené záväzky, ktoré sa nesledujú v bežnom účtovníctve a nesledujú sa v súvahe:

- spoločnosť ručí za bankový úver, ktorý banka poskytla, jej dcérskej spoločnosti HKS Betón, s.r.o. Jesenského 5, 901 01 Malacky. Od 08.01.2009 zmena sídla na Zlatovská 1910, 911 05 Trenčín. Výška úveru je 780.057,09 Eur (23.500.000,00 Sk) a 165.969,59 Eur (5.000.000,00 Sk). Úver je splatný v rokoch 2007-2017.

O. Informácie o skutočnostiach, ktoré nastali po dni, ku ktorému sa zostavuje účtovná závierka do dňa zostavenia účtovnej závierky

Po 31.12.2014 nenastali také udalosti, ktoré majú významný vplyv na verné zobrazenie skutočnosti, ktoré sú predmetom účtovníctva.

P. Informácie o vlastnom imaní

- Informácie o zmenách vlastného imania

Tabuľka č. 1

Položka vlastného imania	Bežné účtovné obdobie				
	Stav na začiatku účtovného obdobia	Prírastky	Úbytky	Presuny	Stav na konci účtovného obdobia
a	b	c	d	e	f
Základné imanie	9958				9958
Vlastné akcie a vlastné obchodné podiely					
Zmena základného imania					
Pohľadávky za upísané vlastné imanie					
Emisné ážio					
Ostatné kapitálové fondy					
Zákonný rezervný fond (nedeliteľný fond) z kapitálových vkladov					
Oceňovacie rozdiely z precenenia majetku a záväzkov	402443				
Oceňovacie rozdiely z kapitálových účastín					
Oceňovacie rozdiely z precenenia pri zlúčení, splynutí a rozdelení					
Zákonný rezervný fond	42270				42270
Nedeliteľný fond					
Štatutárne fondy a ostatné fondy					
Nerozdelený zisk minulých rokov	1125196				1125196
Neuhradená strata minulých rokov	0	-34001			-34001
Výsledok hospodárenia bežného účtovného obdobia	-34001		-34001		0
Ostatné položky vlastného imania					
Účet 491 - Vlastné imanie fyzickej osoby- podnikateľa					

Tabuľka č. 2

Položka vlastného imania	Bezprostredne predchádzajúce účtovné obdobie				
	Stav na začiatku účtovného obdobia	Prírastky	Úbytky	Presuny	Stav na konci účtovného obdobia
a	b	c	d	e	f
Základné imanie	9958				9958
Vlastné akcie a vlastné obchodné podiely					
Zmena základného imania					
Pohľadávky za upísané vlastné imanie					
Emisné ážio					
Ostatné kapitálové fondy					
Zákonný rezervný fond (nedeliteľný fond) z kapitálových vkladov					
Oceňovacie rozdiely z precenenia majetku a záväzkov	448368		45925		402443
Oceňovacie rozdiely z kapitálových účastín					
Oceňovacie rozdiely z precenenia pri zlúčení, splnutí a rozdelení					
Zákonný rezervný fond	40938				40938
Nedeliteľný fond					
Štatutárne fondy a ostatné fondy					
Nerozdelený zisk minulých rokov	1125196				1125196
Neuhradená strata minulých rokov					
Výsledok hospodárenia bežného účtovného obdobia	1538		1538		0
Ostatné položky vlastného imania					
Účet 491 - Vlastné imanie fyzickej osoby –podnikateľa					

R. Prehľad peňažných tokov

PEŇAŽNÉ TOKY Z PREVÁDZKOVEJ ČINNOSTI		k 31.12.2014	k 31.12.2013
Z/S	Výsledok hospodárenia z bežnej činnosti pred zdanením daňou z príjmov (+/-)	17 968	-30 126
A.1.	<i>Nepeňažné operácie ovplyvňujúce výsledok hospodárenia z bežnej činnosti pred zdanením príjmov (súčet A.1.1. Až A.1.13. (+/-))</i>	183 132	150 446
A.1.1.	Odpisy dlhodobého nehmotného majetku a dlhodobého hmotného majetku	154 856	168 465
A.1.2.	Zostatková hodnota dlhodobého nehmotného majetku a dlhodobého hmotného majetku účtovaná pri vyradení tohto majetku do nákladov na bežnú činnosť, s výnimkou jeho predaja (+)	0	0
A.1.3.	Odpis opravnej položky k nadobudnutému majetku (+/-)		
A.1.4.	Zmena stavu rezerv (+/-)	10 601	-1 712
A.1.5.	Zmena stavu opravných položiek (+/-)	618	-1 534
A.1.6.	Zmena stavu položiek časového rozlíšenia nákladov a výnosov (+/-)	6 819	-21 746
A.1.7.	Dividendy a iné podiely na zisku účtované do výnosov (-)		
A.1.8.	Úroky účtované do nákladov (+)	10 243	6 980
A.1.9.	Úroky účtované do výnosov (-)	-5	-7
A.1.10.	Kurzový zisk vyčlenený k peňažným prostriedkom a peňažným ekvivalentom ku dňu, ku ktorému sa zostavuje účtovná závierka (-)		
A.1.11.	Kurzová strata vyčlenená k peňažným prostriedkom a peňažným ekvivalentom ku dňu, ku ktorému sa zostavuje účtovná závierka (+)		
A.1.12.	Výsledok z predaja dlhodobého majetku s výnimkou majetku, ktorý sa považuje za peňažný ekvivalent (+/-)		
A.1.13.	Ostatné položky nepeňažného charakteru, ktoré ovplyvňujú výsledok hospodárenia z bežnej činnosti, s výnimkou tých, ktoré sa osobitne uvádzajú v iných častiach peňažných tokov (+/-)		
A.2.	<i>Vplyv zmien stavu pracovného kapitálu, ktorým sa účely tohto opatrenia rozumie rozdiel medzi obežným majetkom a krátkodobými záväzkami s výnimkou položiek obežného majetku, ktoré sú súčasťou peňažných prostriedkov a peňažných ekvivalentov, na výsledok hospodárenia z bežnej činnosti (súčet A.2.1. až A.2.4.)</i>	-189 772	263 473
A.2.1.	Zmena stavu pohľadávok z prevádzkovej činnosti (-/+)	478 183	-312 048
A.2.2.	Zmena stavu záväzkov z prevádzkovej činnosti (+/-)	-616 255	541 375
A.2.3.	Zmena stavu zásob (-/+)	-51 700	34 146
A.2.4.	Zmena stavu krátkodobého finančného majetku, s výnimkou majetku, ktorý je súčasťou peňažných prostriedkov a peňažných ekvivalentov (-/+)		
	Peňažné toky z prevádzkovej činnosti s výnimkou príjmov a výdavkov, ktoré sa uvádzajú osobitne v iných častiach prehľadu peňažných tokov (+/-), (súčet Z/S + A.1. + A.2.)	11 328	383 793
A.3.	Prijaté úroky, s výnimkou tých, ktoré sa začleňujú do investičných činností (+)	5	7
A.4.	Výdavky na zaplatené úroky, s výnimkou tých, ktoré sa začleňujú do finančných činností (-)	-10 243	-6 980
A.5.	Príjmy z dividend a iných podielov zo zisku, s výnimkou tých, ktoré sa začleňujú do investičných činností (+)	0	0
A.6.	Výdavky na vyplatené dividendy a iné podiely na zisku, s výnimkou tých, ktoré sa začleňujú do finančných činností (-)	0	0
	Peňažné toky z prevádzkovej činnosti (+/-), (súčet A.1. Až A.6.)	-16 878	406 946
A.7.	Výdavky na daň z príjmov účtovnej jednotky, s výnimkou tých, ktoré sa začleňujú do investičných činností, alebo finančných činností (-/+)	-1	-1
A.8.	Príjmy výnimočného rozsahu alebo výskytu vzťahujúce sa na prevádzkovú činnosť (+)		
A.9.	Výdavky výnimočného rozsahu alebo výskytu vzťahujúce sa na prevádzkovú činnosť (-)		
A	Čisté peňažné toky z prevádzkovej činnosti (súčet r A.1. Až A.9.)	1 089	376 819

PEŇAŽNÉ TOKY Z INVESTIČNEJ ČINNOSTI			
B.1.	Výdavky na obstaranie dlhodobého nehmotného majetku (-)		
B.2.	Výdavky na obstaranie dlhodobého hmotného majetku (-)	-50 361	-270 689
B.3.	Výdavky na obstaranie dlhodobých cenných papierov a podielov v iných účtovných jednotkách, s výnimkou cenných papierov, ktoré sa považujú za peňažné ekvivalenty a cenných papierov určených na predaj alebo obchodovanie (-)		
B.4.	Príjmy z predaja dlhodobého nehmotného majetku (+)		
B.5.	Príjmy z predaja dlhodobého hmotného majetku (+)		
B.6.	Príjmy z predaja dlhodobých cenných papierov a podielov v iných účtovných jednotkách, s výnimkou cenných papierov, ktoré sa považujú za peňažné ekvivalenty a cenných papierov určených na predaj alebo obchodovanie (+)		
B.7.	Výdavky na dlhodobé pôžičky poskytnuté účtovnou jednotkou inej účtovnej jednotke, ktorá je súčasťou konsolidovaného celku (-)		
B.8.	Príjmy zo splácania dlhodobých pôžičiek poskytnutých účtovnou jednotkou inej účtovnej jednotke, ktorá je súčasťou konsolidovaného celku (+)		
B.9.	Výdavky na dlhodobé pôžičky poskytnuté účtovnou jednotkou tretím osobám s výnimkou dlhodobých pôžičiek poskytnutých účtovnej jednotke, ktorá je súčasťou konsolidovaného celku (-)		
B.10.	Príjmy zo splácania pôžičiek poskytnutých tretím osobám a výnimkou pôžičiek poskytnutých účtovnej jednotke, ktorá je súčasťou konsolidovaného celku (+)		
B.11.	Prijaté úroky, s výnimkou tých, ktoré sa začleňujú do prevádzkových činností (+)		
B.12.	Príjmy z dividend a iných podielov na zisku s výnimkou tých, ktoré sa začleňujú do prevádzkových činností (+)		
B.13.	Výdavky súvisiace s derivátmi s výnimkou, ak sú určené na predaj alebo obchodovanie, alebo ak sa tieto výdavky považujú za peňažné toky z finančnej činnosti (-)		
B.14.	Príjmy súvisiace s derivátmi s výnimkou, ak sú určené na predaj alebo obchodovanie, alebo ak sa tieto výdavky považujú za peňažné toky z finančnej činnosti (+)		
B.15.	Výdavky na daň z príjmov účtovnej jednotky, ak je ju možné začleniť do investičných činností (-)		
B.16.	Príjmy výnimočného rozsahu alebo výskytu vzťahujúce sa na investičnú činnosť (+)		
B.17.	Výdavky výnimočného rozsahu alebo výskytu vzťahujúce sa na investičnú činnosť (-)		
B.18.	Ostatné príjmy vzťahujúce sa na investičnú činnosť (+)		
B.19.	Ostatné výdavky vzťahujúce sa na investičnú činnosť (-)		
B	Čisté peňažné toky z investičnej činnosti (súčet B.1.až B.19.)	-50 361	-270 689
PEŇAŽNÉ TOKY Z FINANČNEJ ČINNOSTI			
C.1.	<i>Peňažné toky vo vlastnom imaní (súčet C.1. Až c.1.8.)</i>	0	863
C.1.1.	Príjmy z upísaných akcií a obchodných podielov (+)		
C.1.2.	Príjmy z ďalších vkladov do vlastného imania spoločníkmi alebo fyzickou osobou, ktorá je účtovnou jednotkou (+)		
C.1.3.	Prijaté peňažné dary (+)		
C.1.4.	Príjmy z úhrad straty spoločníkmi (+)		
C.1.5.	Výdavky na obstaranie alebo spätné odkúpenie vlastných akcií a vlastných obchodných podielov (-)		
C.1.6.	Výdavky spojené so znížením fondov vytvorených účtovnou jednotkou (-)		863
C.1.7.	Výdavky na vyplatenie podielu na vlastnom imaní spoločníkmi účtovnej jednotky a fyzickou osobou, ktorá je účtovnou jednotkou (-)		
C.1.8.	Výdavky z iných dôvodov, ktoré súvisia so znížením vlastného imania (-)		
C.2.	<i>Peňažné toky vznikajúce z dlhových záväzkov a krátkodobých záväzkov z finančnej činnosti (súčet C.2.1 až C.9)</i>		0
C.2.1.	Príjmy z emisie dlhových cenných papierov (+)		
C.2.2.	Výdavky na úhradu záväzkov z dlhových cenných papierov (-)		

C.2.3.	Prijmy z úverov, ktoré účtovnej jednotke poskytla banka alebo pobočka zahraničnej banky, s výnimkou úverov, ktoré boli poskytnuté na zabezpečenie hlavného predmetu činnosti (+)		0
C.2.4	Výdavky na splácanie úverov, ktoré účtovnej jednotke poskytla banka alebo pobočka zahraničnej banky, s výnimkou úverov, ktoré boli poskytnuté na zabezpečenie hlavného predmetu činnosti (-)		0
C.2.5.	Prijmy z prijatých pôžičiek (+)		
C.2.6.	Výdavky na splácanie pôžičiek (-)		0
C.2.7.	Výdavky na úhradu záväzkov z používania majetku, ktorý je predmetom zmluvy o kúpe prenajatej veci (-)		
C.2.8.	Prijmy z ostatných dlhodobých záväzkov a krátkodobých záväzkov vyplývajúcich z finančnej činnosti účtovnej jednotky, s výnimkou tých, ktoré sa uvádzajú osobitne v inej časti prehľadu peňažných tokov (+)		
C.2.9.	Výdavky na splácanie ostatných dlhodobých záväzkov a krátkodobých záväzkov vyplývajúcich z finančnej činnosti účtovnej jednotky, s výnimkou tých, ktoré sa uvádzajú osobitne v inej časti prehľadu peňažných tokov (-)		
C.3.	Výdavky na zaplatené úroky, s výnimkou tých, ktoré sa začleňujú do prevádzkových činností (-)		
C.4.	Výdavky na vyplatené dividendy a iné podiely na zisku, s výnimkou tých, ktoré sa začleňujú do prevádzkových činností (-)	-34 500	-38 267
C.5.	Výdavky súvisiace s derivátmi s výnimkou, ak sú určené na predaj alebo obchodovanie, alebo ak sa považujú za peňažné toky z investičnej činnosti (-)		
C.6.	Prijmy súvisiace s derivátmi s výnimkou, ak sú určené na predaj alebo obchodovanie, alebo ak sa považujú za peňažné toky z investičnej činnosti (-)		
C.7.	Výdavky na daň z príjmov účtovnej jednotky, ak ich možno začleniť do finančných činností (-)		
C.8.	Prijmy výnimočného rozsahu alebo výskytu vzťahujúce sa na finančnú činnosť (+)		
C.9.	Výdavky výnimočného rozsahu alebo výskytu vzťahujúce sa na finančnú činnosť (-)		
C.	Čisté peňažné toky z finančnej činnosti (súčet C.1 až C.9)	-34 500	-37 404
D.	Čisté zvýšenie alebo čisté zníženie peňažných prostriedkov (+/-) (súčet A+B+C)	-83 772	68 726
E.	Stav peňažných prostriedkov a peňažných ekvivalentov na začiatku účtovného obdobia (+/-)	136 608	67 882
F.	Stav peňažných prostriedkov a peňažných ekvivalentov na konci účtovného obdobia pred zohľadnením kurzových rozdielov vyčíslených ku dňu ku ktorému sa zostavuje účtovná závierka (+/-)	52 836	136 608
G.	Kurzové rozdiely vyčíslené k peňažným prostriedkom a peňažným ekvivalentom ku dňu, ku ktorému sa zostavuje účtovná závierka (+/-)	0	0
H.	Zostatok peňažných prostriedkov a peňažných ekvivalentov na konci účtovného obdobia, upravený o kurzové rozdiely vyčíslené ku dňu ku ktorému sa zostavuje účtovná závierka (+/-)	52 836	136 608

ZMENA STAVU PEŇAŽNÝCH PROSTRIEDKOV

-83 772

68 726