



Wood Working, s.r.o.
Fraňa Kráľa 2080, 022 01 Čadca
IČO: 45371300
IČ DPH: SK2022951117

VÝROČNÁ SPRÁVA, ZVEREJNENIE VÝROČNEJ SPRÁVY A ÚČTOVNEJ ZÁVIERKY
SPOLOČNOSTI WOOD WORKING, s.r.o. za rok 2014

Čadca, 30.04.2015

Obsah:

Použitá legislatíva:	3
Zoznam použitých skratiek a symbolov	3
Prílohy výročnej správy:	4
Úvod	5
1. Predstavenie spoločnosti	5
1.1 Úvodná časť	5
2. Vývoj spoločnosti	6
3. SWOT analýza spoločnosti	8
4. Organizačná štruktúra spoločnosti	9
5. Významní dodávatelia a odberatelia spoločnosti	10
6. Iné dôležité údaje	10
7. Majetková a kapitálová štruktúra podniku, súvaha	11
7.1 Horizontálna analýza súvahy	14
7.2 Vertikálna analýza súvahy	16
8. Výsledok hospodárenia	18
8.1 Horizontálna analýza výkazu zisku a straty	19
9. Prezentácia výročnej správy	20
Záver	21

Použitá legislatíva:

- opatrenie MF SR č. 4455/2003-92, ktorým sa ustanovujú podrobnosti o usporiadaní, označovaní a obsahovom vymedzení položiek individuálnej účtovnej závierky a rozsahu údajov určených z individuálnej účtovnej závierky na zverejnenie pre podnikateľov účtujúcich v sústave podvojného účtovníctva v znení neskorších predpisov
- zákon č. 513/1991 Zb. Obchodný zákonník v znení neskorších predpisov
- zákon č. 431/2002 Z. z. o účtovníctve v znení neskorších predpisov
- zákon č. 530/2003 Z. z. o obchodnom registri

Zoznam použitých skratiek a symbolov

<i>s.r.o.</i>	–	spoločnosť s ručením obmedzeným
<i>DFM</i>	–	dlhodobý finančný majetok
<i>DHM</i>	–	dlhodobý hmotný majetok
<i>DNM</i>	–	dlhodobý nehmotný majetok
<i>IČO</i>	–	identifikačné číslo organizácie
<i>KFM</i>	–	krátkodobý finančný majetok
<i>NZMR</i>	–	nerozdelený zisk minulých rokov
<i>NSMR</i>	–	neuhradená strata minulých rokov
<i>OR</i>	–	obchodný register
<i>OZ</i>	–	zákon č. 513/1991 Zb. Obchodný zákonník v znení neskorších predpisov
<i>Opatrenie 4455</i>	–	opatrenie MF SR č. 4455/2003-92, ktorým sa ustanovujú podrobnosti o usporiadaní, označovaní a obsahovom vymedzení položiek individuálnej účtovnej závierky a rozsahu údajov určených z individuálnej účtovnej závierky na zverejnenie pre podnikateľov účtujúcich v sústave podvojného účtovníctva v znení neskorších predpisov
<i>PÚ</i>	–	podvojný účtovníctvo
<i>PO</i>	–	právnická osoba

<i>SHV a SHV</i>	–	samostatné hnutelné veci a súbory hnutelných vecí
<i>SF</i>	–	sociálny fond
<i>ÚJ</i>	–	účtovná jednotka
<i>ÚO</i>	–	účtovné obdobie
<i>VI</i>	–	vlastné imanie
<i>VH</i>	–	výsledok hospodárenia
<i>ZI</i>	–	základné imanie
<i>ZRF</i>	–	zákonný rezervný fond
<i>ZÚ</i>	–	zákon č. 431/2002 Z. z. o účtovníctve v znení neskorších predpisov
<i>ZC</i>	–	zostatková cena

Prílohy výročnej správy:

účtovné výkazy za rok 2014 – súvaha, výkaz zisku a strát, výkaz Cash Flow, poznámky

Dátum spracovania výročnej správy: 30.04. 2015

Vypracoval: Ing., Bc. Tibor Jurga

Dátum schválenia: 30.05. 2015.

Schválil: Dalibor Balaš, konateľ spoločnosti

Úvod

Podľa ustanovenia § 20 ods. 3 ZÚ je účtovníctvo ÚJ úplné vtedy, ak ÚJ vyhotovila výročnú správu a zverejnila údaje účtovnej závierky za sledovaný rok. Takto postupovala aj spoločnosť Wood Working s.r.o., vypracovaním výročnej správy za rok 2014, ktorej súčasťou je aj účtovná závierka.

Výročná správa spoločnosti Wood Working s.r.o. má za cieľ poskytovať verný a pravdivý obraz o majetkovej a kapitálovej štruktúre k 31. decembru 2014, aby výsledky hospodárenia a peňažné toky za končiaci rok 2014 boli v súlade so zákonom o účtovníctve.

Výročná správa spoločnosti Wood Working s.r.o. bola zostavená za to isté obdobie ako účtovná závierka. Výročná správa spoločnosti Wood Working s.r.o., obsahuje:

- účtovnú závierku spoločnosti za účtovné obdobie, za ktoré sa vyhotovuje výročná správa, a
- správu audítora o overení účtovnej závierky.

1. Predstavenie spoločnosti

1.1 Úvodná časť

Obchodné meno:	Wood Working, s.r.o.
Sídlo spoločnosti:	Fraňa Kráľa 2080, 022 01 Čadca
Zapísaná:	v obchodnom registri, vedeným Okresným súdom v Žiline
	Oddiel: Sro, Vložka: 52283/L
Deň zápisu:	16.01. 2010
Obsah činnosti:	poskytovanie služieb v lesníctve a poľovníctve opracovanie drevnej hmoty a výroba komponentov z dreva kúpa tovaru na účely jeho predaja konečnému spotrebiteľovi (maloobchod) a na účely jeho predaja iným prevádzkovateľom živnosti (veľkoobchod) sprostredkovateľská činnosti v oblasti obchodu sprostredkovateľská činnosť v oblasti lesníctva a spracovanie dreva prenájom hnutelných vecí prenájom nehnuteľností spojený s poskytovaním iných

	než základných služieb spojených s prenájomom reklamné a marketingové služby
Identifikačné číslo:	45371300
Právna forma:	spoločnosť s ručením obmedzeným
Štatutárny orgán:	konateľ Dalibor Balaš Palkovice 711 Palkovice 739 41 Česká republika Vznik funkcie: 12.12.2013
Spoločníci:	Forest Wood Slovakia, a.s. Fraňa Kráľa 2080, 022 01 Čadca
Výška vkladu každého spoločníka:	Forest Wood Slovakia a.s. Vklad: 5000 EUR, Splatené: 5000 EUR
Základné imanie:	5000 EUR, Rozsah splatenia: 5000 EUR (stav k 31.12. 2011)

2. Vývoj spoločnosti

Vznik spoločnosti

Spoločnosť Wood Working s.r.o. vznikla dňom zápisu, dňa 16.01. 2010. Zakladajúcim a doposiaľ jediným spoločníkom je spoločnosť Forest Wood Slovakia a.s. (IČO 36717975). Základný kapitál spoločnosti pri založení činil 5000 EUR a doposiaľ nebol navýšený. Právna forma podnikania – spoločnosť kapitálová, spoločnosť s ručením obmedzeným.

Zhodnotenie činnosti spoločnosti

Spoločnosť bola založená za účelom podnikania v oblasti drevospracujúceho priemyslu (prvotné a druhotné spracovanie drevnej hmoty) a lesného hospodárstva. Hlavnú činnosť predstavuje prvotné spracovanie ihličnatej piliarskej guľatiny (stavebné rezivo, stolárske rezivo). Prídruženú činnosť predstavuje druhotné spracovanie drevnej hmoty výroba komponentov z dreva s vyššou pridanou hodnotou. Ďalej poskytuje služby pri zhodnotení drevnej hmoty (sušenie reziva, hobl'ovanie, chemická impregnácia reziva). Ďalej sa zaoberá nákupom a predajom tovaru konečnému spotrebiteľovi (ihličnatá guľatina, stavebné rezivo – bočné rezivo, hranoly, strešné laty, konštrukčné rezivo – drevené konštrukcie rodinných

domov, stenové obklady, podlahy, terasové obklady). Spoločnosť od svojho vzniku upevňuje svoju pozíciu na trhu. Informácie o hospodárskej činnosti sú zobrazené v tabuľke č. 1.

Tab. 1 Obrat spoločnosti Wood Working s.r.o. v rokoch 2010 až 2012

Rok	2010	2011	2012	2013	2014
Obrat (v celých EUR)	10 273 774	15 272 843	16 442 491	16 807 980	17 538 825

Zdroj: vlastné spracovanie

Cieľom spoločnosti zostáva každým rokom zlepšovať svoju hospodársku činnosť a tak vybudovať pozíciu stabilnej spoločnosti, ktorá svojimi výrobnými možnosťami, špecifickosťou výroby, ponúkaným sortimentom a vysokou kvalitou služieb bude uspokojovať potreby svojich zákazníkov. Cieľom bude tiež zostať významným zamestnávateľom v regióne a odvetví. Vývoj zamestnanosti spoločnosti od jej vzniku poskytuje tab. 2

Tab. 2 Vývoj zamestnanosti spoločnosti Wood Working s.r.o. v rokoch 2010 – 2014

Rok	Počet zamestnancov (THZ + robotníci)
2010	105
2011	103
2012	99
2013	90
2014	89

Zdroj: vlastné spracovanie

Predpoklad vývoja spoločnosti

Spoločnosť dosiahla v roku 2014 celkový obrat vo výške 17 538 825 EUR. Oproti roku 2013 predstavuje nárast tržieb o 4,35%, oproti roku 2012 o 6,67%. V roku 2015 plánuje spoločnosť zvýšiť obrat oproti roku 2014 o 2 – 3%. V roku 2014 bol podiel dlhodobého majetku z celkového 9,37%, oproti roku 2013, keď bol podiel 10,80% došlo k miernemu poklesu z dôvodu zvýšenia obežného majetku (najmä zásoby reziva na sklade). Zároveň došlo k nárastu krátkodobých pohľadávok z obchodného styku o 197 855 EUR, ktoré sme ale riešili bankovými zárukami u odberateľov. V roku 2015 spoločnosť plánuje väčšiu investíciu do nákupu novej technológie prvotného i druhotného spracovania drevnej hmoty v stredisku Považská Bystrica – nákup pásovej píly a rozmietačej píly, v stredisku Kláštor pod Znievom je plánovaný nákup novej vysokovýkonnej rozmietačej píly. Rentabilita vlastného kapitálu bude rásť, dôjde k efektívnejšiemu uloženiu finančných prostriedkov. U dlhodobého majetku prebehla v roku 2014 technológie na druhotné spracovanie dreva. Investíciami do dlhodobého

majetku sa spoločnosť systematicky pripravuje na zvyšovaní pridanej hodnoty vlastnej výroby a tým si zabezpečiť dostatočnú konkurencieschopnosť.

Významné udalosti po dátume účtovnej závierky

- ✓ spoločnosť nie je členom žiadnych záujmových a občianskych združení, komôr, asociácií, neinvestičných fondov a v iných združeníach alebo organizáciách, u ktorých nie je členstvo povinné z hľadiska výkonu podnikateľskej činnosti spoločnosti
- ✓ prehľad výdavkov na reklamu, inzerciu a ostatných výdavkov na reklamu v členení podľa čiastok a účelu reklamných kampaní,
- ✓ výskyt mimoriadnych udalostí – v spoločnosti za obdobie pôsobenia neboli zaznamenané žiadne mimoriadne udalosti, ako napríklad požiar, živelná pohroma, predaj časti spoločnosti, prehra významného súdneho sporu, rozviazanie pracovného pomeru s viac ako 20 zamestnancami, zmena organizácie práce a ďalšie informácie o skutočnostiach, ktoré sa týkajú spoločnosti,
- ✓ výskyt mimoriadnych udalostí, ktoré nastali v spoločnosti po skončení účtovného obdobia (po dni zostavenia účtovnej závierky) – neboli taktiež zaznamenané
- ✓ predpokladaný hospodársky výsledok po zdanení na budúci rok a predpokladanú finančnú situáciu spoločnosti, predpokladaný počet zamestnancov, objem investícií a ďalšie údaje, zámery, plánované akcie, verejné súťaže a kampane, na ktorých sa chce spoločnosť v budúcom roku zúčastniť.

3. SWOT analýza spoločnosti

Tab. 3 SWOT analýza spoločnosti Wood Working s.r.o.

Silné stránky	Slabé stránky
<ul style="list-style-type: none"> - široký sortiment výrobkov - vysoká kvalita produkcie - špecializácia výroby - dostatok drevnej hmoty do výroby - široké portfólio odberateľov 	<ul style="list-style-type: none"> - nutnosť investícií do strojov a zariadení - organizačná štruktúra - nedostatočný marketing produktov - nedostatočný rast pridanej hodnoty
Príležitosti	Ohrozenia
<ul style="list-style-type: none"> - preniknúť na nové trhy (aj mimo EÚ) - diverzifikácia výroby - zvyšovanie pridanej hodnoty produktov - zvyšovanie produktivity práce investíciou do nových technológií 	<ul style="list-style-type: none"> - rastúce ceny drevnej hmoty, materiálu - rastúca konkurencia - kurz meny - rastúce ceny za dopravné služby - ohrozenosť likvidity podniku

Zdroj: vlastné spracovanie

4. Organizačná štruktúra spoločnosti

konateľ spoločnosti – štatutárny orgán spoločnosti

spoločníci spoločnosti – jediným spoločníkom je spoločnosť Forest Wood Slovakia a.s.

riaditeľ spoločnosti – organizácia a riadenie spoločnosti

výrobný úsek – 4 strediská drevárskej výroby (1 mimo výrobnú prevádzku)

obchodný úsek – obchod s tovarom a službami, zabezpečuje obchodný riaditeľ

ekonomický úsek – spracovanie účtovníctva, ekonóm spoločnosti

personálny úsek – spracovanie miezd a personalistika spoločnosti

Štruktúra spoločnosti je nasledujúca:

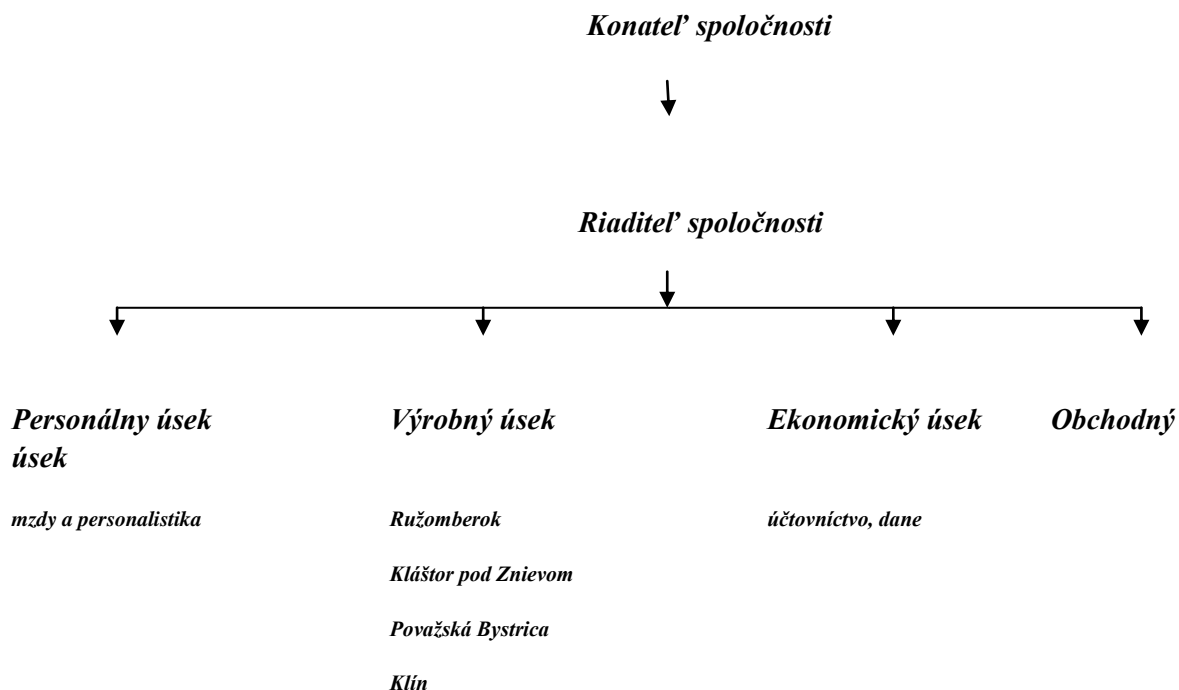

5. Významní dodávateľa a odberatelia spoločnosti

Tab. 4 Významní dodávateľa a odberatelia spoločnosti

Dodávateľa	Odberatelia
Lesy SR, š.p. OZ Čadca	Lesostavby Frýdek Místek, a.s.
Lesy SR, š.p. OZ Námestovo	Forest Wood Slovakia, a.s.
Lesy SR, š.p. OZ Žilina	Bučina DDD, spol. s.r.o.
Lesy SR, š.p. OZ Považská Bystrica	Drevoprim Slovakia, s.r.o.
Lesy SR, š.p. OZ Liptovský Hrádok	Holzhof Schmidt Handels GmbH
Lesy SR, š.p. OZ Prievidza	JPJ Wood, s.r.o.
Lesy SR, š.p. OZ Trenčín	Ikea Industry Slovakia, s.r.o.
Forest Wood Slovakia, a.s.	Welde, GmbH
	Kamwood, s.r.o.

Zdroj: vlastné spracovanie

6. Iné dôležité údaje

Obchodné meno a sídlo spoločnosti, ktorá zostavuje riadnu účtovnú závierku:

Martina Husarčíková
Janka Kráľ'a 2592/11
022 01 Čadca
IČO: 40 140 270

Obchodné meno a sídlo spoločnosti, IČO spoločnosti, v ktorých je spoločnosť neobmedzene ručiacim spoločníkom – neexistujú podniky

Spoločnosť nemá zriadenú organizačnú zložku v zahraničí

Náklady na činnosť v oblasti výskumu a vývoja – spoločnosť neúčtovala o nákladoch na činnosti v oblasti výskumu a vývoja

Informácie o tom, či spoločnosť účtovala o nadobudnutí vlastných akcií, dočasných listov, obchodných podielov a akcií alebo obchodných podielov materskej ÚJ – spoločnosť neúčtovala o nadobudnutí vlastníckych akcií, dočasných listov, obchodných podielov a akcií alebo obchodných podielov materskej ÚJ

7. Majetková a kapitálová štruktúra podniku, súvaha

Tab. 5 Štruktúra súvahy – strana aktív spoločnosti Wood Working s.r.o. s vypočítanými údajmi horizontálnej a vertikálnej analýzy

Súvaha - aktíva (v EUR)				Horizontálna analýza absolútne		Horizontálna analýza relatívne		Vertikálna analýza		
Aktíva	2014	2013	2012	zmena 2014	zmena 2013	zmena 2014	zmena 2013	2014	2013	2012
AKTÍVA CELKOM	30603	28929	2 754	167402	138335	5,79	5,02	100,00	100,00	100,00
A DLHODODOBÝ MAJETOK	28688	31251	383	-25634	-70864	-8,20	-18,48	9,37	10,80	13,92
A1 Dlhodobý nehmotný majetok	0	0	0							
Software	0	0	0							
A2 Dlhodobý hmotný majetok	28688	31251	383	-25634	-70864	-8,20	-18,48	9,37	10,80	13,92
Pozemky	0	0	0							
Stavby	2053	2685	3 318	-632	-633	-23,54	-19,08	0,07	0,09	0,12
Samostatné hnuiteľné veci	28482	30983	356	-25002	-46317	-8,07	-13,00	9,31	10,71	12,93
Nedokončený DHM	0	0	0							
Obstarávaný DHM	0	0	23 914		-23914		-100			0,87
Poskytnuté preddavky na DHM	0	0	0							
A3 Dlhodobý finančný majetok	0	0	0							
Podiely v ovládaných a riadených osobách	0	0	0							
Ostatné dlhodobé CP a podiely	0	0	0							
Obstaranie dlhodobého finančného majetku	0	0	0							
Poskytnuté zálohy na dlhodobý finančný majetok	0	0	0							
B OBEŽNÉ AKTÍVA	27721	25781	2 368	194001	209543	7,53	8,85	90,58	89,12	85,99
B1 Zásoby	58100	58430	759	-3301	-175561	-0,57	-23,10	18,99	20,20	27,58
Materiál	21356	17452	193	39047	-18894	22,37	-9,77	6,98	6,03	7,02
Nedokončená výroba a polotovary	0	0	0							
Výrobky	31270	33519	493	-22488	-158066	-6,71	-32,05	10,22	11,59	17,91
Tovar	54724	74584	73 185	-19860	1399	-26,63	1,91	1,79	2,58	2,66
B2 Dlhodobé pohľadávky	0	0	0							
Pohľadávky z obchodných vzťahov	0	0	0							
Iné pohľadávky	0	0	0							

B3 Krátkodobé pohľadávky	21054 10	19277 16	1 599 255	177694	328461	9,22	20,54	68,8 0	66,6 3	58,0 6
Pohľadávky z obchodných vzťahov	18219 90	16241 35	1 282 503	197855	341632	12,18	26,64	59,5 4	56,1 4	46,5 6
Pohľadávky - ovládajúca a riadiaca osoba	0	0	0							
Štát - daňové pohľadávky	28251 8	30270 6	316 630	-20188	29954	-6,67	-4,40	9,23	1,05	11,4 9
Krátkodobé poskytnuté zálohy	0	0	0							
Dohadné účty aktívne	0	0	0							
Iné pohľadávky	902	875	122	27	753	3,09	617,21	0,03	0,03	
B4 Krátkodobý finančný majetok	85767	66159	9 516	19608	56643	29,64	595	2,80	2,29	0,35
Peniaze	4973	3514	5 733	1459	-2219	41,52	-38,71	0,16	0,12	0,21
Účty v bankách	80794	62645	3 783	18149	58862	28,97	1555,96	2,64	2,17	0,14
C Časové rozlíšenie	1328	2293	2 637	-965	-344	-42,08	-13,05	0,04	0,08	0,10
C1 Náklady budúcich období - krátkodobé	1328	2293	2 617	-965	-324	-42,08	-12,38	0,04	0,08	0,10
C2 Príjmy budúcich období - dlhodobé	0	0	20		-20		-100			

Zdroj: vlastné spracovanie

Tab. 6 Štruktúra súvahy – strana pasív spoločnosti Wood Working s.r.o. s vypočítanými údajmi horizontálnej a vertikálnej analýzy

Súvaha - pasíva (v EUR)													
Pasíva	2014	2013	2012	Horizontálna analýza absolútne		Horizontálna analýza relatívne		Vertikálna analýza					
				zmena 2014	zmena 2013	zmena 2014	zmena 2013	2014	2013	2012			
PASÍVA CELKOM	3060	2892	2 754	387	985	650	167402	138335	5,79	5,02	100,00	100,00	100,00
A VLASTNÝ KAPITÁL	4312	2444	278	63	24	911	186839	-34487	76,44	-12,37	14,09	8,45	10,13
A1 Základný kapitál	5000	5000	5 000								0,16	0,17	0,18
A2 Kapitálové fondy	0	0	0										
A3 Zákonný rezervný fond	500	500	501				-1				0,02	0,02	0,02
A4 Výsledok hospodárenia minulých rokov	2389 24	1804 42	92 968	58482	87474	32,41	94,09	7,81	6,24	3,37			
A5 Výsledok hospodárenia bežného účtovného obdobia	1868 39	5848 2	180 442	128357	-121960	219,48	-67,59	6,11	2,02	6,55			
B CUDZIE ZDROJE	2629	2648	2 475	124	561	739	-19437	172822	-0,73	6,98	85,91	91,55	89,87
B1 Rezervy	1501 9	1815 0	22 053	-3131	-3903	-17,25	-17,70	0,49	0,63	0,80			
B2 Dlhodobé záväzky	2210 1	8626	7 630	13475	996	156,21	13,05	0,72	0,30	0,28			
B3 Krátkodobé záväzky	1976 940	2171 556	1 644 463	-194616	527093	-8,96	32,0	64,60	75,06	59,70			
Záväzky z obchodných vzťahov	1749 039	1950 459	1 473 974	-201420	476485	-10,33	32,33	57,15	67,42	53,51			
Nevyfakturované dodávky	0	4317	5 620	-4317	-1303		-23,19		0,15	0,20			
Záväzky - ovládajúca a riadiaca osoba/voči spoločníkom	9296 8	1472 49	51 781	-54281	95468	-36,86	184,37	3,04	5,09	1,88			
Záväzky k zamestnancom	5378 5	4198 7	50 274	11798	-8287	28,10	-16,48	1,76	1,45	1,83			

Závazky zo sociálneho zabezpečenia a zdravotného poistenia	3187 2	2528 4	28 109	6588	-2825	26,06	-10,05	1,04	0,87	1,02
štát - daňové záväzky a dotácie	0	0	31 840		-31840		-100			1,16
Krátkodobé prijaté zálohy	0	0	0		0		0,00			0,00
Dohadné účty pasívne	0	0	0		0		0,00			0,00
Iné záväzky	2863	2260	2 865	603	23395	26,68	-21,12	0,09	0,08	0,10
B 4 Bankové úvery a výpomoci	6150 64	4502 29	801 593	164835	-351364	36,61	-43,83	20,1 0	15,5 6	29,1 0
Bankové úvery dlhodobé	3946 6	7104 8	71 047	-31582	1	-44,45	0,00	1,29	2,46	2,58
Bankové úvery krátkodobé	5755 98	3791 81	730 546	196417	-351365	51,80	-48,10	18,8 1	13,1 1	26,5 2
C ČASOVÉ ROZLIŠENIE - výdaje budúcich období	0	0	0							
Výdaje budúcich období - krátkodobé	0	0	0							
Výnosy budúcich období	0	0	0							

Zdroj: vlastné spracovanie

7.1 Horizontálna analýza súvahy

Horizontálna analýza súvahy – strana pasív

Tab. 7 Horizontálna analýza súvahy – strana pasív spoločnosti Wood Working s.r.o.

	2014	2013	2012	2011
Pasíva celkom	3 060 387	2 892 985	2 754 650	2 116 541
Vlastné zdroje	431 263	244 424	278 911	98 469
Cudzíe zdroje	2 629 124	2 648 561	2 475 739	2 014 041
Časové rozlíšenie	0	0	0	4031

Zdroj: vlastné spracovanie

Obr. 1

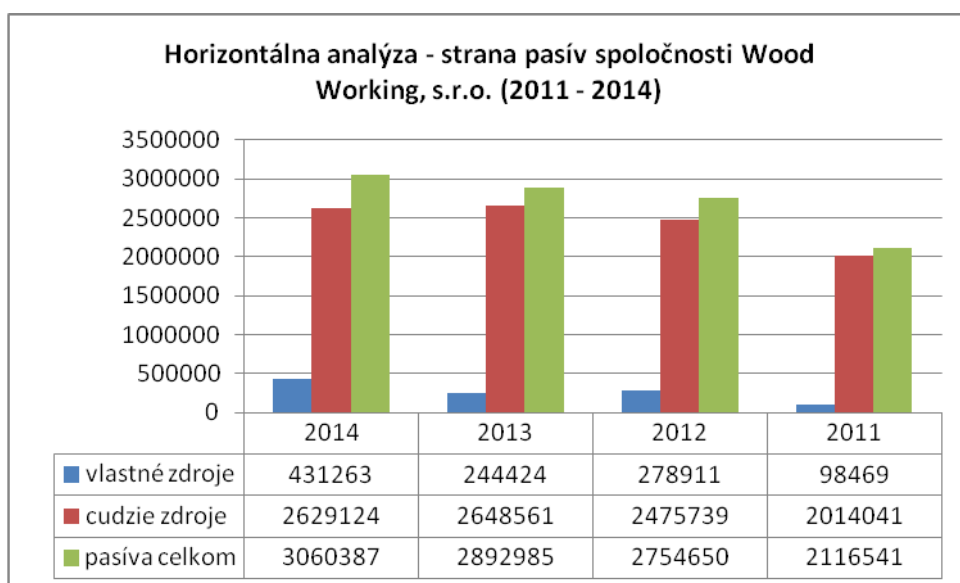

Objem cudzích zdrojov v roku 2014 oproti roku 2013 mierne klesol, o 19 437 EUR (o 0,73%). Poklesli najmä záväzky z obchodného vzťahov o 201 420 EUR (o 10,33%) oproti roku 2013 napriek tomu, že spoločnosti v roku 2014 celkové tržby rástli, celkovo na pasívach sa podieľajú 57,15%. V roku 2014 došlo aj k splateniu pôžičky spoločnosti Forest Wood Slovakia, a.s. vo výške 54 281 EUR preto došlo k poklesu záväzkov voči ovládajúcej a riadiacej osobe. Zaznamenávame v roku 2014 nárast bankových (krátkodobých) záväzkov o 196 417 EUR, % podiel dosahuje 18,81% z celkových pasív, oproti roku 2013 je to nárast

o 5,70% z celkového podielu pasív u krátkodobých bankových úveroch. Firme sa stále oplatí požičiavať si cudzie zdroje pre rozširovanie svojich výrobných kapacít a plnenie si svojich záväzkov. Dominujú cudzie zdroje financovania, čo môže mať pozitívny vplyv na rast rentability celkového vloženého kapitálu, príp. rentabilitu vlastného kapitálu. Vzhľadom k faktu, že spoločnosť využíva hlavne cudzie zdroje financovania, než je zvyčajné v tomto odvetví, je na mieste podrobnejší rozsah ukazovateľov rentability a zadlženosti, ktoré spolu úzko súvisia a ktoré by mali dať odpoveď na otázku, či súčasná kapitálová štruktúra a vývoj vo využití zdrojov financovania je pozitívny, či negatívny. Keďže spoločnosť investuje a plánuje v budúcnosti investovať do DHM zvyšuje sa podiel VH z minulých rokov (spoločnosť hromadí zisk minulých rokov), čo je dôležité najmä z pohľadu bánk. Medzi rokmi 2012 až 2014 narástol VH minulých rokov o 145 956 EUR (157%), kde vidieť, že spoločnosť svoju investíciu dlhodobo pripravuje.

Horizontálna analýza súvahy – strana aktív

Tab. 8 Horizontálna analýza súvahy - strana aktív spoločnosti Wood Working s.r.o.

	2014	2013	2012	2011
Aktíva celkom	3 060 387	2 892 985	2 754 650	2 116 541
Stále aktíva	286 882	312 516	383 380	322 367
Obežné aktíva	2 772 177	2 578 176	2 368 633	1 792 180
Časové rozlíšenie	1328	2293	2637	1994

Zdroj: vlastné spracovanie

Obr. 2

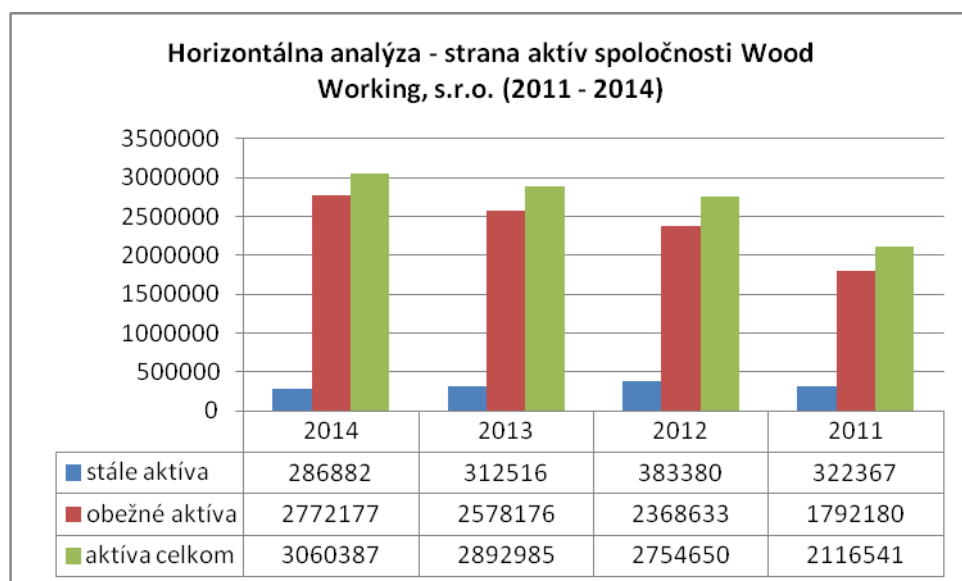

V roku 2014 bol zaznamenaný rast celkových aktív spoločnosti o 167 402 EUR (o 5,79%). Je to spôsobené najmä rastom OA, kde rast v roku 2014 oproti roku 2013 je 194 001 EUR, na raste sa podieľa najmä rast krátkodobých pohľadávok z obchodného styku (o 12,18% oproti predchádzajúcemu roku, firma rast pohľadávok do určitého stupňa tlmila bankovými zárukami), rast krátkodobého finančného majetku (peniaze v hotovosti, bankový účet), čo súvisí s poklesom zásob na sklade hotových výrobkov a ich transformáciu na likvidnejšie aktívum. Naopak u zásob dochádza k miernemu poklesu oproti roku 2013, celkovo o -0,57%. Pozitívne hodnotím, že spoločnosť v žiadnom roku sledovaného obdobia nevykazuje nárast nedokončenej výroky, čo by predstavovalo neefektívne uloženie finančných prostriedkov. Spoločnosť nevykazuje v roku 2014 dlhodobé pohľadávky, čo má pozitívny vplyv na platobnú schopnosť.

7.2 Vertikálna analýza súvahy

Vertikálna analýza – strana pasív

Tab. 9 Vertikálna analýza - strany pasív spoločnosti Wood Working s.r.o.

	2014	2013	2012	2011
Pasíva celkom	100%	100%	100%	100%
Vlastné zdroje	14,09%	8,45%	10,13%	4,65%
Cudzie zdroje	85,91%	91,55%	89,87%	95,15%
Časové rozlíšenie	0%	0%	0%	0,19%

Zdroj: vlastné spracovanie

Obr. 3

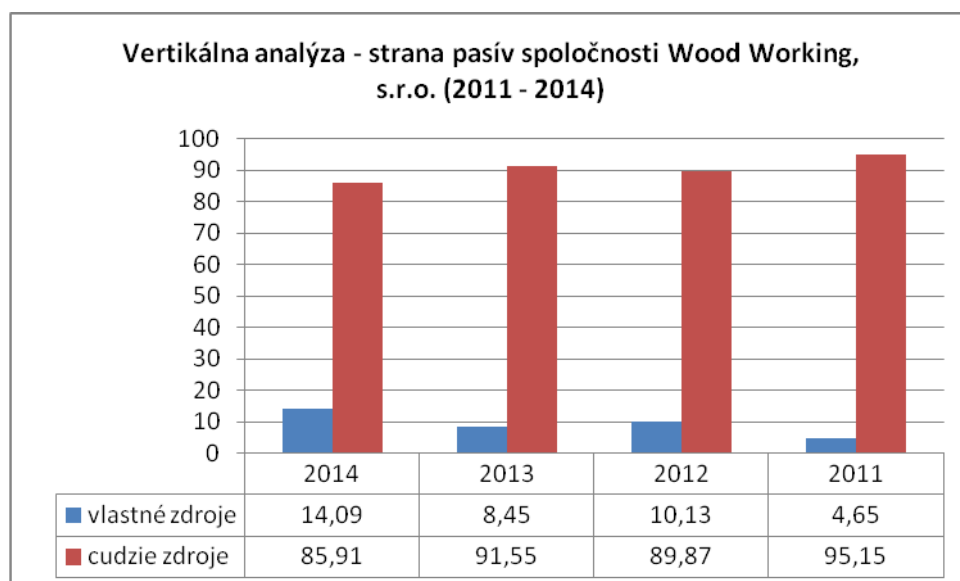

Podiel vlastných zdrojov je v každom roku sledovaného obdobia výrazne nižší ako podiel cudzích zdrojov. Teda platí známe: cudzie zdroje financovanie sú pre spoločnosť lacnejšie. To môže mať pozitívny vplyv na oblasť rentability (vlastného kapitálu, celkového vloženého kapitálu). V rámci cudzích zdrojov dominujú krátkodobé záväzky (64,60% z celkových pasív). Oproti roku 2013 došlo v roku 2014 k poklesu krátkodobých záväzkov o 10,46%. Pri porovnaní vývoja podielu cudzích zdrojov na celkových pasívach v čase vidieť, že podiel cudzích zdrojov sa od roku 2011 permanentne znižuje a i keď v roku 2013 bol podiel cudzích zdrojov vyšší v porovnaní s rokom 2012, keď podiel cudzích zdrojov dosahoval hodnotu 89,87%. Spoločnosť hromadí nerozdelený zisk minulých rokov a bežného účtovného obdobia. Tým rastie stabilnejšia kapitálová vybavenosť spoločnosti (zdroje možné použiť pri rozširovaní technologického vybavenia spoločnosti). Daný jav možno pripísať zlepšenému hospodárskemu výsledku predchádzajúcich rokov, ktorého podiel v rámci vlastných zdrojov financovania sa každoročne zvyšuje.

Vertikálna analýza – strana aktív

Tab. 10 Vertikálna analýza - strany aktív spoločnosti Wood Working s.r.o.

	2014	2013	2012	2011
Stále aktíva	9,37%	10,80%	13,92%	15,23%
Obežné aktíva	90,58%	89,12%	85,99%	84,67%
Časové rozlíšenie	0,04%	0,08%	0,10%	0,09%

Zdroj: vlastné spracovanie

Obr. 4

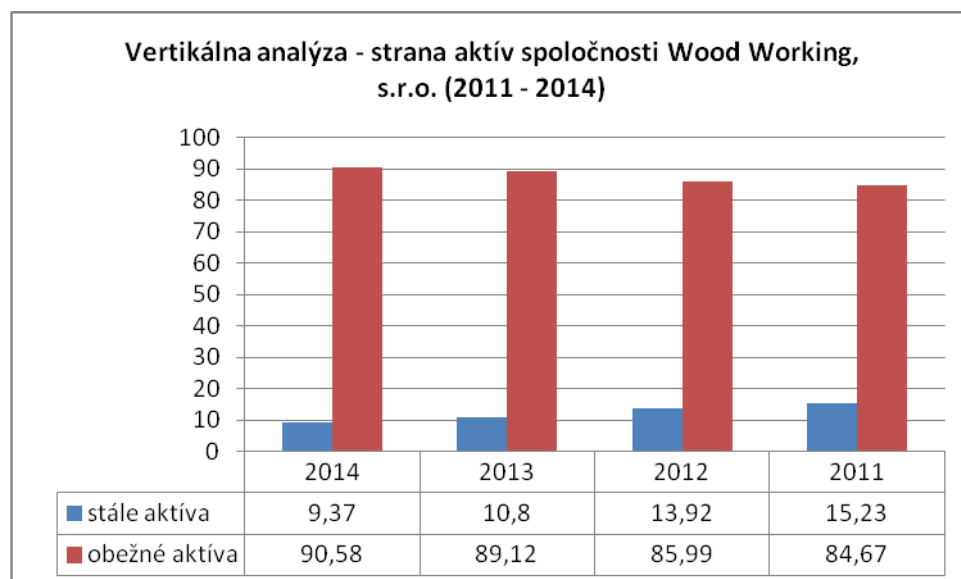

Podiel stálych aktív v sledovanom období klesá, V roku 2014 dosahuje podiel stálych aktív na celkových aktívach 9,37%. Oproti predchádzajúcemu roku je to pokles o 1,43%. Zvyšujúci sa podiel stálych aktív spoločnosti hovorí o efektívnom uložení aktív. U spoločnosti dominujú v roku 2014 obežné aktíva (90,58%). V roku 2015 spoločnosť čaká výrazná investícia do nákupu novej výrobnéj linky (zvýšenie produktivity výroby – priami dopad na rentabilitu vlastného kapitálu). Z OA dominujú najmä krátkodobé pohľadávky (68,80%). Nárast oproti roku 2013 predstavuje 2,17%. Z krátkodobých pohľadávok dominujú krátkodobé pohľadávky z obchodného styku (59,54%), ale tiež oproti predchádzajúcemu roku narástli o 3,40% Spoločnosť situáciu riešila cez bankové garancie u odberateľov. Dlhodobé pohľadávky (nedobytné pohľadávky) neboli v roku 2014 zaznamenané. 18,99% OA je v zásobách. Celkom podiel zásob na celkových aktívach v roku 2014 oproti predchádzajúcemu roku klesol o 1,21% - v dôsledku znižovania skladových zásob reziva na sklade. Pozitívne hodnotím, že spoločnosť neeviduje rozpracovanú výrobu, ktorá brzdí obrátkovosť zásob.

8. Výsledok hospodárenia

Tab. 11 Štruktúra výkazu zisku a strát spoločnosti Wood Working s.r.o. v rokoch 2010 – 2012 s vypočítanými údajmi horizontálnej analýzy

Znak	text	2014	2013	2012	Horizontálna analýza absolútne		Horizontálna analýza relatívne	
					zmena 2014	zmena 2013	zmena 2014	zmena 2013
I.	Tržby za predaj tovaru	12578 797	11525 771	10 553 634	1053026	972137	9,14	9,21
A.	Náklady vynaložené na predaj zboží	11806 568	10843 476	9 843 182	963092	100294	8,88	10,16
+	Obchodní marže (r 01 - 02)	77222 9	68229 5	710 452	89934	-28157	13,18	-3,96
II.	Výkony (r 08+09+10)	42316 42	48241 59	5 845 946	- 592517	-1021787	-12,28	-17,48
II. 1.	Tržby za predaj vlastných výrobkov a služieb	42541 30	49822 25	5 677 268	- 728 095	-695043	-14,61	-12,24
2.	Zmena stavu zásob vlastní činnosti	-22488	15806 6	167 732	- 180554	-9666	-114,23	-5,76
3.	Aktivácia	0	0	946		-946		-100
B.	Výkonová spotreba (r 12+13)	43366 67	47666 41	5 177 096	- 429974	-410455	-9,02	-7,93
B. 1.	Spotreba materiálu a energie	34810 97	39003 39	4 311 579	-419242	-411240	-10,75	-9,54
2.	Služby	85557 0	86630 2	865 517	-10732	785	-1,24	0,09
+	Pridaná hodnota (r 06+07-11)	13341 75	73981 3	1 379 302	594362	-639489	80,34	-46,36
C.	Osobní náklady (r 16+17+18)	99311 9	98413 8	1 093 104	8981	-108966	0,91	-9,97
C. 1.	Mzdové náklady	68625 8	68271 2	755 494	3546	-72782	0,52	-9,63
3.	Náklady na sociálne zabezpečenie a zdravotné poistenie	24137 4	23857 1	260 123	2803	-21552	1,18	-8,29
	Sociálne náklady	65487	62855	77 487	2632	-14632	4,19	-18,88

4.								
D.	Dane a poplatky	10646	6952	5 119	3694	1833	53,14	35,81
E.	Odpisy dlhodobého hmotného a nehmotného majetku	81898	75971	62 825	5927	13146	7,80	20,92
III.	Tržby z predaja dlhodobého majetku a materiálu (r 22+23)	0	19690	2 363	-19690	17327		733,26
III. 1.	Tržby z predaja dlhodobého majetku	0	0	0				
2.	Tržby z predaja materiálu	0	0	0				
F.	Zostatková cena predaného dlhodobého majetku a materiálu (r25+26)	0	19451	0	-19451	19451		100
F. 1.	Zostatková cena predaného dlhodobého majetku	0	19451	0	-19451	19451		1001
2.	Predaný materiál	0	0	0				
G.	Zmena stavu rezerv a opravných položiek v prevádzkovej oblasti a komplexných nákladov budúcich období	0	0	0				
IV.	Ostatní prevádzkové výnosy	61164	43761 3	38 869	-376449	398744	-86,02	1025,87
H.	Ostatní prevádzkové náklady	29756	8908	5 361	20848	3547	234,04	66,16
+	Prevádzkový hospodársky výsledok	27992 0	10169 6	254 125	178224	-152429	175,25	-59,98
X.	Výnosové úroky	7	4	15	3	-11	75	-73,33
N.	Nákladové úroky	15356	17097	17 813	-1741	-716	-10,18	-4,02
	Kurzové zisky	243	743	1 664	-500	-921	-67,30	-55,35
	Kurzové straty	4122	3480	3 631	642	-151	18,45	-4,16
XI.	Ostatní finanční výnosy	0	0	0				
O.	Ostatní finanční náklady	2799	3501	5 390	-702	-1889	-20,05	-35,05
*	Finanční výsledok hospodárenia	-22027	-23331	-25 155	1304	1824	-5,59	7,25
Q.	Daň z príjmov za bežnú činnosť	71054	19883	48 528	51171	-28645	257,36	-59,03
Q. 1.	Splatná	58941	18774	46 602	40167	-27828	213,95	-59,71
2.	Odložená	12113	1109	1 926	1100	-817	992,25	-42,42
**	Výsledok hospodárenia za bežnú činnosť	18683 9	58482	180 442	128357	-121960	219,48	-67,59
***	Výsledok hospodárenia za účtovné obdobie (+/-)	18683 9	58482	180 442	128357	-121960	219,48	-67,59

Zdroj: vlastné spracovanie

8.1 Horizontálna analýza výkazu zisku a straty

Tab.12 Horizontálna analýza výkazu zisku a strát spoločnosti Wood Working s.r.o.

	2014	2013	2012	2011
Prevádzkový VH	279 920	101 696	254 125	154 781
Finančný VH	-22 027	-23 331	- 25 155	- 40 631
VH za účtovné obdobie	186 839	58 482	180 442	91 026

Zdroj: vlastné spracovanie

Obr. 5

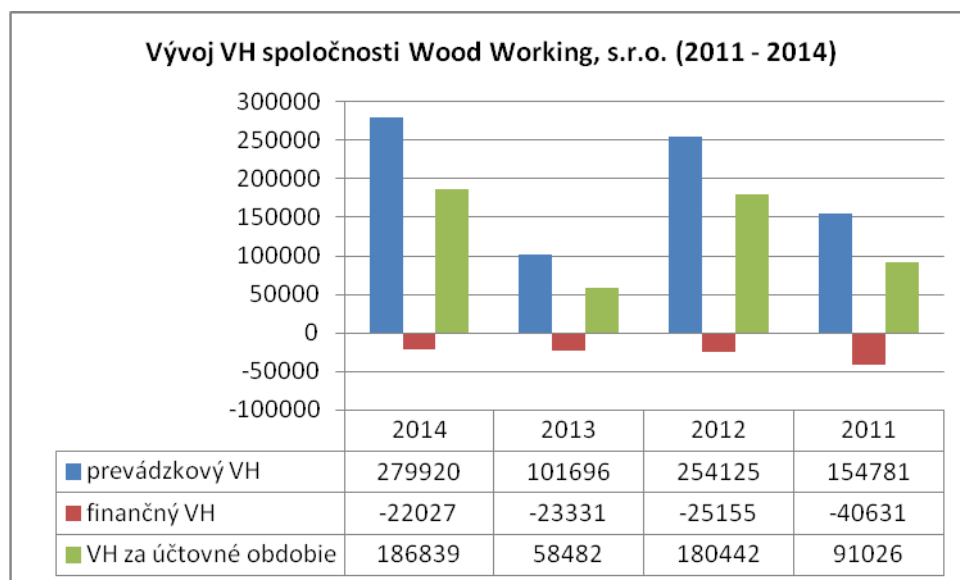

V roku 2013 klesol VH za účtovné obdobie oproti roku 2012 o 121 960 EUR. V roku 2014 narástol VH za účtovné obdobie oproti roku 2013 o 128 357 EUR. Dôvodom nárastu celkového VH spoločnosti za rok 2014 je najmä nárast prevádzkového HV o 175,25%. Dôvodom nárastu prevádzkového VH je najmä nárast obchodnej marže (o 17,48%), o 89 934 EUR. Dochádza k zníženiu rozdielu medzi výkonmi a výkonovou spotrebou. Ale v spoločnosti počas celého roka boli výkony pod výkonovou spotrebou, čo hodnotíme negatívne. V roku 2014 výrazne rastie pridaná hodnota v spoločnosti, oproti roku 2013 je zaznamenaný o 80,34% (o 594 362). Negatívom naďalej zostáva záporný finančný VH, ale v roku 2014 je zaznamenaný znížený finančný VH o 5,59%.

9. Prezentácia výročnej správy

Výročná správa spoločnosti Wood Working, s.r.o., slúži na prezentáciu výsledkov spoločnosti.

Výročnú správu dostanú k dispozícii:

- ✓ spoločník (spoločnosť Forest Wood Slovakia a.s. , jeho predstavenstvo)

Výročnú správu môžu dostať k dispozícii:

- ✓ zástupcovia bánk, u ktorých spoločnosť čerpá úvery a pôžičky,
- ✓ zástupcovia lízingových spoločností, ktoré umožňujú spoločnosti obstaranie majetku finančným lízingom,
- ✓ významní odberatelia a dodávatelia spoločnosti podľa rozhodnutia spoločnosti,
- ✓ organizátori verejných súťaží, u ktorých sa spoločnosť zúčastňuje súťaže.

Záver

Spracovaniu výročnej správy spoločnosti Wood Working s.r.o. za rok 2014 podliehalo dodržanie všeobecných štandardov pri tvorbe výročnej správy. Správa vychádzala zo základných účtovných výkazov, ktoré boli spracované k 31.12. 2014. Následne boli výkazy o hospodárskej činnosti spoločnosti preskúmané audítorom spoločnosti, ktorý potvrdil správnosť predkladaných účtovných výkazov. Spoločnosť Wood Working s.r.o. pôsobí na trhu od roku 2010 a počas celého svojho pôsobenia dosahuje primeraných hospodárskych výsledkov. Každoročne dochádza k raste objemu tržieb, s primeranou pridanou hodnotou. Spoločnosť nevykazuje žiadne výkyvy v platobnej schopnosti, v záväzkoch. Spoločnosť úspešne spolupracuje s bankovými inštitúciami, pri získavaní úverov, ktorými sú kryté investície spoločnosti a prípadné výkyvy v platobnej morálke odberateľov. V roku 2015 chce spoločnosť zainvestovať do novej výrobnéj technológie na prevádzke v Považskej Bystrici a v Kláštore pod Znievom

ÚČTOVNÁ ZÁVIERKA

podnikateľov v podvojnom účtovníctve



zostavená k . . 2 0

Číselné údaje sa zarovnávajú vpravo, ostatné údaje sa píše zľava. Nevyplnené riadky sa ponechávajú prázdne.

Údaje sa vypĺňajú paličkovým písmom (podľa tohto vzoru), písacím strojom alebo tlačiarňou, a to čiernou alebo tmavomodrou farbou.

Á Ä B Ć D É F G H Í J K L M N O P Q R Š T Ú V X Ý Ž 0 1 2 3 4 5 6 7 8 9

Daňové identifikačné číslo	Účtovná závierka	Účtovná jednotka	Mesiac	Rok
IČO	riadna	malá	Za obdobie od	2 0
	mimoriadna	velká	do	2 0
SK NACE	priebežná	(vyznačí sa x)	Bezprostredne predchádzajúce obdobie od	2 0
			do	2 0

Priložené súčasti účtovnej závierky

 Súvaha (Úč POD 1-01)
(v celých eurách)

 Výkaz ziskov a strát (Úč POD 2-01)
(v celých eurách)

 Poznámky (Úč POD 3-01)
(v celých eurách alebo eurocentoch)

Obchodné meno (názov) účtovnej jednotky

Sídlo účtovnej jednotky

Ulica

Číslo

PSČ

Obec

Označenie obchodného registra a číslo zápisu obchodnej spoločnosti

Telefónne číslo

Faxové číslo

E-mailová adresa

Zostavená dňa:

. . 2 0

Schválená dňa:

. . 2 0

Podpisový záznam štatutárneho orgánu účtovnej jednotky alebo člena štatutárneho orgánu účtovnej jednotky alebo podpisový záznam fyzickej osoby, ktorá je účtovnou jednotkou:

Záznamy daňového úradu

Miesto pre evidenčné číslo

Odtlačok prezentačnej pečiatky daňového úradu



Ozna- čenie a	STRANA AKTÍV b	Číslo riadku c	Bežné účtovné obdobie		Bezprostredne predchádzajúce účtovné obdobie		
			1	Brutto - časť 1		Netto 2	Netto 3
				Korekcia - časť 2			
	SPOLU MAJETOK r. 02 + r. 33 + r. 74	01					
A.	Neobežný majetok r. 03 + r. 11 + r. 21	02					
A.I.	Dlhodobý nehmotný majetok súčet (r. 04 až r. 10)	03					
A.I.1.	Aktivované náklady na vývoj (012) - /072, 091A/	04					
2.	Softvér (013) - /073, 091A/	05					
3.	Oceniiteľné práva (014) - /074, 091A/	06					
4.	Goodwill (015) - /075, 091A/	07					
5.	Ostatný dlhodobý nehmotný majetok (019, 01X) - /079, 07X, 091A/	08					
6.	Obstarávaný dlhodobý nehmotný majetok (041) - /093/	09					
7.	Poskytnuté preddavky na dlhodobý nehmotný majetok (051) - /095A/	10					
A.II.	Dlhodobý hmotný majetok súčet (r. 12 až r. 20)	11					
A.II.1.	Pozemky (031) - /092A/	12					
2.	Stavby (021) - /081, 092A/	13					
3.	Samostatné hnuteľné veci a súbory hnuteľných vecí (022) - /082, 092A/	14					



Označenie a	STRANA AKTÍV b	Číslo riadku c	Bežné účtovné obdobie		Bezprostredne predchádzajúce účtovné obdobie
			1	2	
			Brutto - časť 1	Netto	Netto 3
			Korekcia - časť 2		
4.	Pestovateľské celky trvalých porastov (025) - /085, 092A/	15			
5.	Základné stádo a ťažné zvieratá (026) - /086, 092A/	16			
6.	Ostatný dlhodobý hmotný majetok (029, 02X, 032) - /089, 08X, 092A/	17			
7.	Obstarávaný dlhodobý hmotný majetok (042) - /094/	18			
8.	Poskytnuté preddavky na dlhodobý hmotný majetok (052) - /095A/	19			
9.	Opravná položka k nadobudnutému majetku (+/- 097) +/- 098	20			
A.III.	Dlhodobý finančný majetok súčet (r. 22 až r. 32)	21			
A.III.1.	Podielové cenné papiere a podiely v prepojených účtovných jednotkách (061A, 062A, 063A) - /096A/	22			
2.	Podielové cenné papiere a podiely s podielovou účasťou okrem v prepojených účtovných jednotkách (062A) - /096A/	23			
3.	Ostatné realizovateľné cenné papiere a podiely (063A) - /096A/	24			
4.	Pôžičky prepojeným účtovným jednotkám (066A) - /096A/	25			
5.	Pôžičky v rámci podielovej účasti okrem prepojeným účtovným jednotkám (066A) - /096A/	26			
6.	Ostatné pôžičky (067A) - /096A/	27			
7.	Dlhové cenné papiere a ostatný dlhodobý finančný majetok (065A, 069A, 06XA) - /096A/	28			

Súvaha
Úč POD 1 - 01

DIČ

IČO



Ozna- čenie a	STRANA AKTÍV b	Číslo riadku c	Bežné účtovné obdobie		Bezprostredne predchádzajúce účtovné obdobie	
			1	Brutto - časť 1		Netto 2
				Korekcia - časť 2		Netto 3
8.	Pôžičky a ostatný dlhodobý finančný majetok so zostatkovou dobou splatnosti najviac jeden rok (066A, 067A, 069A, 06XA) - /096A/	29				
9.	Účty v bankách s dobou viazanosti dlhšou ako jeden rok (22XA)	30				
10.	Obstarávaný dlhodobý finančný majetok (043) - /096A/	31				
11.	Poskytnuté preddavky na dlhodobý finančný majetok (053) - /095A/	32				
B.	Obežný majetok r. 34 + r. 41 + r. 53 + r. 66 + r. 71	33				
B.I.	Zásoby súčet (r. 35 až r. 40)	34				
B.I.1.	Materiál (112, 119, 11X) - /191, 19X/	35				
2.	Nedokončená výroba a polotovary vlastnej výroby (121, 122, 12X) - /192, 193, 19X/	36				
3.	Výrobky (123) - /194/	37				
4.	Zvieratá (124) - /195/	38				
5.	Tovar (132, 133, 13X, 139) - /196, 19X/	39				
6.	Poskytnuté preddavky na zásoby (314A) - /391A/	40				
B.II.	Dlhodobé pohľadávky súčet (r. 42 + r. 46 až r. 52)	41				
B.II.1.	Pohľadávky z obchodného styku súčet (r. 43 až r. 45)	42				

Súvaha
Úč POD 1 - 01

DIČ

IČO



Označenie a	STRANA AKTÍV b	Číslo riadku c	Bežné účtovné obdobie		Bezprostredne predchádzajúce účtovné obdobie	
			1	Brutto - časť 1		Netto 2
				Korekcia - časť 2		Netto 3
1.a.	Pohľadávky z obchodného styku voči prepojeným účtovným jednotkám (311A, 312A, 313A, 314A, 315A, 31XA) - /391A/	43				
1.b.	Pohľadávky z obchodného styku v rámci podielovej účasti okrem pohľadávok voči prepojeným účtovným jednotkám (311A, 312A, 313A, 314A, 315A, 31XA) - /391A/	44				
1.c.	Ostatné pohľadávky z obchodného styku (311A, 312A, 313A, 314A, 315A, 31XA) - /391A/	45				
2.	Čistá hodnota zákazky (316A)	46				
3.	Ostatné pohľadávky voči prepojeným účtovným jednotkám (351A) - /391A/	47				
4.	Ostatné pohľadávky v rámci podielovej účasti okrem pohľadávok voči prepojeným účtovným jednotkám (351A) - /391A/	48				
5.	Pohľadávky voči spoločníkom, členom a združeniu (354A, 355A, 358A, 35XA) - /391A/	49				
6.	Pohľadávky z derivátových operácií (373A, 376A)	50				
7.	Iné pohľadávky (335A, 336A, 33XA, 371A, 374A, 375A, 378A) - /391A/	51				
8.	Odložená daňová pohľadávka (481A)	52				
B.III.	Krátkodobé pohľadávky súčet (r. 54 + r. 58 až r. 65)	53				
B.III.1.	Pohľadávky z obchodného styku súčet (r. 55 až r. 57)	54				
1.a.	Pohľadávky z obchodného styku voči prepojeným účtovným jednotkám (311A, 312A, 313A, 314A, 315A, 31XA) - /391A/	55				
1.b.	Pohľadávky z obchodného styku v rámci podielovej účasti okrem pohľadávok voči prepojeným účtovným jednotkám (311A, 312A, 313A, 314A, 315A, 31XA) - /391A/	56				

Súvaha
Úč POD 1 - 01

DIČ

IČO



Označenie a	STRANA AKTÍV b	Číslo riadku c	Bežné účtovné obdobie		Bezprostredne predchádzajúce účtovné obdobie
			1	2	
			Brutto - časť 1	Netto	3
			Korekcia - časť 2		Netto
1.c.	Ostatné pohľadávky z obchodného styku (311A, 312A, 313A, 314A, 315A, 31XA) - /391A/	57			
2.	Čistá hodnota zákazky (316A)	58			
3.	Ostatné pohľadávky voči prepojeným účtovným jednotkám (351A) - /391A/	59			
4.	Ostatné pohľadávky v rámci podielovej účasti okrem pohľadávok voči prepojeným účtovným jednotkám (351A) - /391A/	60			
5.	Pohľadávky voči spoločníkom, členom a združeniu (354A, 355A, 358A, 35XA, 398A) - /391A/	61			
6.	Sociálne poistenie (336A) - /391A/	62			
7.	Daňové pohľadávky a dotácie (341, 342, 343, 345, 346, 347) - /391A/	63			
8.	Pohľadávky z derivátových operácií (373A, 376A)	64			
9.	Iné pohľadávky (335A, 33XA, 371A, 374A, 375A, 378A) - /391A/	65			
B.IV.	Krátkodobý finančný majetok súčet (r. 67 až r. 70)	66			
B.IV.1.	Krátkodobý finančný majetok v prepojených účtovných jednotkách (251A, 253A, 256A, 257A, 25XA) - /291A, 29XA/	67			
2.	Krátkodobý finančný majetok bez krátkodobého finančného majetku v prepojených účtovných jednotkách (251A, 253A, 256A, 257A, 25XA) - /291A, 29XA/	68			
3.	Vlastné akcie a vlastné obchodné podiely (252)	69			
4.	Obstarávaný krátkodobý finančný majetok (259, 314A) - /291A/	70			



Ozna- čenie a	STRANA AKTÍV b	Číslo riadku c	Bežné účtovné obdobie		Bezprostredne predchádzajúce účtovné obdobie
			1	2	
B.V.	Finančné účty r. 72 + r. 73	71			Netto 3
B.V.1.	Peniaze (211, 213, 21X)	72			
2.	Účty v bankách (221A, 22X, +/- 261)	73			
C.	Časové rozlíšenie súčet (r. 75 až r. 78)	74			
C.1.	Náklady budúcich období dlhodobé (381A, 382A)	75			
2.	Náklady budúcich období krátkodobé (381A, 382A)	76			
3.	Príjmy budúcich období dlhodobé (385A)	77			
4.	Príjmy budúcich období krátkodobé (385A)	78			

Ozna- čenie a	STRANA PASÍV b	Číslo riadku c	Bežné účtovné obdobie 4	Bezprostredne predchádzajúce účtovné obdobie 5
	SPOLU VLASTNÉ IMANIE A ZÁVÄZKY r. 80 + r. 101 + r. 141	79		
A.	Vlastné imanie r. 81 + r. 85 + r. 86 + r. 87 + r. 90 + r. 93 + r. 97 + r. 100	80		
A.I.	Základné imanie súčet (r. 82 až r. 84)	81		
A.I.1.	Základné imanie (411 alebo +/- 491)	82		
2.	Zmena základného imania +/- 419	83		
3.	Pohľadávky za upísané vlastné imanie (-/353)	84		
A.II.	Emisné ážio (412)	85		
A.III.	Ostatné kapitálové fondy (413)	86		
A.IV.	Zákonné rezervné fondy r. 88 + r. 89	87		
A.IV.1.	Zákonný rezervný fond a nedeliteľný fond (417A, 418, 421A, 422)	88		
2.	Rezervný fond na vlastné akcie a vlastné podieľy (417A, 421A)	89		



Označenie a	STRANA PASÍV b	Číslo riadku c	Bežné účtovné obdobie 4	Bezprostredne predchádzajúce účtovné obdobie 5
A.V.	Ostatné fondy zo zisku r. 91 + r. 92	90		
A.V.1.	Štatutárne fondy (423, 42X)	91		
2.	Ostatné fondy (427, 42X)	92		
A.VI.	Oceňovacie rozdiely z precenenia súčet (r. 94 až r. 96)	93		
A.VI.1.	Oceňovacie rozdiely z precenenia majetku a záväzkov (+/- 414)	94		
2.	Oceňovacie rozdiely z kapitálových účasí (+/- 415)	95		
3.	Oceňovacie rozdiely z precenenia pri zlúčení, splnutí a rozdelení (+/- 416)	96		
A.VII.	Výsledok hospodárenia minulých rokov r. 98 + r. 99	97		
A.VII.1.	Nerozdelený zisk minulých rokov (428)	98		
2.	Neuhradená strata minulých rokov (-/429)	99		
A.VIII.	Výsledok hospodárenia za účtovné obdo- bie po zdanení +/- r. 01 - (r. 81 + r. 85 + r. 86 + r. 87 + r. 90 + r. 93 + r. 97 + r. 101 + r. 141)	100		
B.	Záväzky r. 102 + r. 118 + r. 121 + r. 122 + r. 136 + r. 139 + r. 140	101		
B.I.	Dlhodobé záväzky súčet (r. 103 + r. 107 až r. 117)	102		
B.I.1.	Dlhodobé záväzky z obchodného styku súčet (r. 104 až r. 106)	103		
1.a.	Záväzky z obchodného styku voči prepojeným účtovným jednotkám (321A, 475A, 476A)	104		
1.b.	Záväzky z obchodného styku v rámci podielovej účasti okrem záväzkov voči prepojeným účtovným jednotkám (321A, 475A, 476A)	105		
1.c.	Ostatné záväzky z obchodného styku (321A, 475A, 476A)	106		
2.	Čistá hodnota zákazky (316A)	107		
3.	Ostatné záväzky voči prepojeným účtovným jednotkám (471A, 47XA)	108		
4.	Ostatné záväzky v rámci podielovej účasti okrem záväzkov voči prepojeným účtovným jednotkám (471A, 47XA)	109		
5.	Ostatné dlhodobé záväzky (479A, 47XA)	110		
6.	Dlhodobé prijaté preddavky (475A)	111		
7.	Dlhodobé zmenky na úhradu (478A)	112		
8.	Vydané dlhopisy (473A/-/255A)	113		
9.	Záväzky zo sociálneho fondu (472)	114		
10.	Iné dlhodobé záväzky (336A, 372A, 474A, 47XA)	115		
11.	Dlhodobé záväzky z derivátových operácií (373A, 377A)	116		
12.	Odložený daňový záväzok (481A)	117		



Označenie a	STRANA PASÍV b	Číslo riadku c	Bežné účtovné obdobie 4	Bezprostredne predchádzajúce účtovné obdobie 5
B.II.	Dlhodobé rezervy r. 119 + r. 120	118		
B.II.1.	Zákonné rezervy (451A)	119		
2.	Ostatné rezervy (459A, 45XA)	120		
B.III.	Dlhodobé bankové úvery (461A, 46XA)	121		
B.IV.	Krátkodobé záväzky súčet (r. 123 + r. 127 až r. 135)	122		
B.IV.1.	Záväzky z obchodného styku súčet (r. 124 až r. 126)	123		
1.a.	Záväzky z obchodného styku voči prepojeným účtovným jednotkám (321A, 322A, 324A, 325A, 326A, 32XA, 475A, 476A, 478A, 47XA)	124		
1.b.	Záväzky z obchodného styku v rámci podielovej účasti okrem záväzkov voči prepojeným účtovným jednotkám (321A, 322A, 324A, 325A, 326A, 32XA, 475A, 476A, 478A, 47XA)	125		
1.c.	Ostatné záväzky z obchodného styku (321A, 322A, 324A, 325A, 326A, 32XA, 475A, 476A, 478A, 47XA)	126		
2.	Čistá hodnota zákazky (316A)	127		
3.	Ostatné záväzky voči prepojeným účtovným jednotkám (361A, 36XA, 471A, 47XA)	128		
4.	Ostatné záväzky v rámci podielovej účasti okrem záväzkov voči prepojeným účtovným jednotkám (361A, 36XA, 471A, 47XA)	129		
5.	Záväzky voči spoločníkom a združeniu (364, 365, 366, 367, 368, 398A, 478A, 479A)	130		
6.	Záväzky voči zamestnancom (331, 333, 33X, 479A)	131		
7.	Záväzky zo sociálneho poistenia (336A)	132		
8.	Daňové záväzky a dotácie (341, 342, 343, 345, 346, 347, 34X)	133		
9.	Záväzky z derivátových operácií (373A, 377A)	134		
10.	Iné záväzky (372A, 379A, 474A, 475A, 479A, 47XA)	135		
B.V.	Krátkodobé rezervy r. 137 + r. 138	136		
B.V.1.	Zákonné rezervy (323A, 451A)	137		
2.	Ostatné rezervy (323A, 32X, 459A, 45XA)	138		
B.VI.	Bežné bankové úvery (221A, 231, 232, 23X, 461A, 46XA)	139		
B.VII.	Krátkodobé finančné výpomoci (241, 249, 24X, 473A, /-/255A)	140		
C.	Časové rozlíšenie súčet (r. 142 až r. 145)	141		
C.1.	Výdavky budúcich období dlhodobé (383A)	142		
2.	Výdavky budúcich období krátkodobé (383A)	143		
3.	Výnosy budúcich období dlhodobé (384A)	144		
4.	Výnosy budúcich období krátkodobé (384A)	145		

Výkaz ziskov a strát
Úč POD 2 - 01

DIČ

IČO



Označenie a	Text b	Číslo riadku c	Skutočnosť	
			bežné účtovné obdobie 1	bezprostredne predchádzajúce účtovné obdobie 2
*	Čistý obrat (časť účt. tr. 6 podľa zákona)	01		
**	Výnosy z hospodárskej činnosti spolu súčet (r. 03 až r. 09)	02		
I.	Tržby z predaja tovaru (604, 607)	03		
II.	Tržby z predaja vlastných výrobkov (601)	04		
III.	Tržby z predaja služieb (602, 606)	05		
IV.	Zmeny stavu vnútroorganizačných zásob (+/-) (účtová skupina 61)	06		
V.	Aktivácia (účtová skupina 62)	07		
VI.	Tržby z predaja dlhodobého nehmotného majetku, dlhodobého hmotného majetku a materiálu (641, 642)	08		
VII.	Ostatné výnosy z hospodárskej činnosti (644, 645, 646, 648, 655, 657)	09		
**	Náklady na hospodársku činnosť spolu r. 11 + r. 12 + r. 13 + r.14 + r. 15 + r. 20 + r. 21 + r. 24 + r. 25 + r. 26	10		
A.	Náklady vynaložené na obstaranie predaného tovaru (504, 507)	11		
B.	Spotreba materiálu, energie a ostatných neskladovateľných dodávok (501, 502, 503)	12		
C.	Opravné položky k zásobám (+/-) (505)	13		
D.	Služby (účtová skupina 51)	14		
E.	Osobné náklady (r. 16 až r. 19)	15		
E.1.	Mzdové náklady (521, 522)	16		
2.	Odmeny členom orgánov spoločnosti a družstva (523)	17		
3.	Náklady na sociálne poistenie (524, 525, 526)	18		
4.	Sociálne náklady (527, 528)	19		
F.	Dane a poplatky (účtová skupina 53)	20		
G.	Odpisy a opravné položky k dlhodobému nehmotnému majetku a dlhodobému hmotnému majetku (r. 22 + r. 23)	21		
G.1.	Odpisy dlhodobého nehmotného majetku a dlhodobého hmotného majetku (551)	22		
2.	Opravné položky k dlhodobému nehmotnému majetku a dlhodobému hmotnému majetku (+/-) (553)	23		
H.	Zostatková cena predaného dlhodobého majetku a predaného materiálu (541, 542)	24		
I.	Opravné položky k pohľadávkam (+/-) (547)	25		
J.	Ostatné náklady na hospodársku činnosť (543, 544, 545, 546, 548, 549, 555, 557)	26		
***	Výsledok hospodárenia z hospodárskej činnosti (+/-) (r. 02 - r. 10)	27		



Ozna- čenie a	Text b	Číslo riadku c	Skutočnosť	
			bežné účtovné obdobie	bezprostredne predchádzajúce účtovné obdobie
			1	2
*	Pridaná hodnota (r. 03 + r. 04 + r. 05 + r. 06 + r. 07) - (r. 11 + r. 12 + r. 13 + r. 14)	28		
**	Výnosy z finančnej činnosti spolu r. 30 + r. 31 + r. 35 + r. 39 + r. 42 + r. 43 + r. 44	29		
VIII.	Tržby z predaja cenných papierov a podielov (661)	30		
IX.	Výnosy z dlhodobého finančného majetku súčet (r. 32 až r. 34)	31		
IX.1.	Výnosy z cenných papierov a podielov od prepojených účtovných jednotiek (665A)	32		
2.	Výnosy z cenných papierov a podielov v podielovej účasti okrem výnosov prepojených účtovných jednotiek (665A)	33		
3.	Ostatné výnosy z cenných papierov a podielov (665A)	34		
X.	Výnosy z krátkodobého finančného majetku súčet (r. 36 až r. 38)	35		
X.1.	Výnosy z krátkodobého finančného majetku od prepojených účtovných jednotiek (666A)	36		
2.	Výnosy z krátkodobého finančného majetku v podielovej účasti okrem výnosov prepojených účtovných jednotiek (666A)	37		
3.	Ostatné výnosy z krátkodobého finančného majetku (666A)	38		
XI.	Výnosové úroky (r. 40 + r. 41)	39		
XI.1.	Výnosové úroky od prepojených účtovných jednotiek (662A)	40		
2.	Ostatné výnosové úroky (662A)	41		
XII.	Kurzové zisky (663)	42		
XIII.	Výnosy z precenenia cenných papierov a výnosy z derivátových operácií (664, 667)	43		
XIV.	Ostatné výnosy z finančnej činnosti (668)	44		
**	Náklady na finančnú činnosť spolu r. 46 + r. 47 + r. 48 + r. 49 + r. 52 + r. 53 + r. 54	45		
K.	Predané cenné papiere a podiely (561)	46		
L.	Náklady na krátkodobý finančný majetok (566)	47		
M.	Opravné položky k finančnému majetku (+/-) (565)	48		
N.	Nákladové úroky (r. 50 + r. 51)	49		
N.1.	Nákladové úroky pre prepojené účtovné jednotky (562A)	50		
2.	Ostatné nákladové úroky (562A)	51		
O.	Kurzové straty (563)	52		
P.	Náklady na precenenie cenných papierov a náklady na derivátové operácie (564, 567)	53		
Q.	Ostatné náklady na finančnú činnosť (568, 569)	54		



Ozna- čenie a	Text b	Číslo riadku c	Skutočnosť	
			bežné účtovné obdobie 1	bezprostredne predchádzajúce účtovné obdobie 2
***	Výsledok hospodárenia z finančnej činnosti (+/-) (r. 29 - r. 45)	55		
****	Výsledok hospodárenia za účtovné obdobie pred zdanením (+/-) (r. 27 + r. 55)	56		
R.	Daň z príjmov (r. 58 + r. 59)	57		
R.1.	Daň z príjmov splatná (591, 595)	58		
2.	Daň z príjmov odložená (+/-) (592)	59		
S.	Prevod podielov na výsledku hospodárenia spoločníkom (+/- 596)	60		
****	Výsledok hospodárenia za účtovné obdobie po zdanení (+/-) (r. 56 - r. 57 - r. 60)	61		

SPRÁVA NEZÁVISLÉHO AUDÍTORA

spoločníkovi spoločnosti

Wood Working, s. r. o., Fraňa Kráľa 2080, 022 01 Čadca

Uskutočnil som audit priloženej účtovnej závierky spoločnosti Wood Working, s. r. o., Fraňa Kráľa 2080, 022 01 Čadca, ktorá obsahuje súvahu k 31. decembru 2014, výkaz ziskov a strát za rok končiaci sa k uvedenému dátumu, a poznámky, ktoré obsahujú súhrn významných účtovných zásad a účtovných metód a ďalšie vysvetľujúce informácie.

Zodpovednosť štatutárneho orgánu za účtovnú závierku

Štatutárny orgán spoločnosti je zodpovedný za zostavenie tejto účtovnej závierky, ktorá poskytuje pravdivý a verný obraz v súlade so Zákonom o účtovníctve č. 431/2002 Z.z. v znení neskorších predpisov (ďalej len „zákon o účtovníctve“), a za interné kontroly, ktoré štatutárny orgán považuje za potrebné pre zostavenie účtovnej závierky, ktorá neobsahuje významné nesprávnosti, či už v dôsledku podvodu alebo chyby.

Zodpovednosť audítora

Mojou zodpovednosťou je vyjadriť názor na túto účtovnú závierku na základe môjho auditu. Audit som uskutočnil v súlade s Medzinárodnými audítorskými štandardmi. Podľa týchto štandardov mám dodržiavať etické požiadavky, naplánovať a vykonať audit tak, aby som získal primerané uistenie, že účtovná závierka neobsahuje významné nesprávnosti.

Súčasťou auditu je uskutočnenie postupov na získanie audítorských dôkazov o sumách a údajoch vykázaných v účtovnej závierke. Zvolené postupy závisia od úsudku audítora, vrátane posúdenia rizík významnej nesprávnosti v účtovnej závierke, či už v dôsledku podvodu alebo chyby. Pri posudzovaní tohto rizika audítora berie do úvahy interné kontroly relevantné pre zostavenie účtovnej závierky účtovnej jednotky, ktorá poskytuje pravdivý a verný obraz, aby mohol vypracovať audítorské postupy vhodné za daných okolností, nie však na účely vyjadrenia názoru na účinnosť interných kontrol účtovnej jednotky. Audit ďalej zahŕňa zhodnotenie vhodnosti použitých účtovných zásad a účtovných metód a primeranosti účtovných odhadov uskutočnených štatutárnym orgánom spoločnosti, ako aj vyhodnotenie prezentácie účtovnej závierky.

Som presvedčený, že audítorské dôkazy, ktoré som získal, poskytujú dostatočný a vhodný základ pre môj názor.

Názor

Podľa môjho názoru, účtovná závierka poskytuje pravdivý a verný obraz finančnej situácie spoločnosti Wood Working, s. r. o., k 31. decembru 2014 a výsledku jej hospodárenia za rok končiaci sa k uvedenému dátumu v súlade so zákonom o účtovníctve.

Ing. Igor Šramka

CA č. 609

V Bratislave, dňa 01. 04. 2015

EKO AUDÍTOR, spol. s r.o.

Letecká 22

831 03 Bratislava

Obchodný register, vložka číslo 9170/B

Licencia CA č. 75



Spoločnosť **má** povinnosť zostaviť výkaz cash-flow.
Spoločnosť zostavila prehľad o peňažných tokoch použitím

Spoločnosť výkaz cash-flow
priamej metódy.

zostavila.

Označenie položky	Obsah položky	2 012	2 013
	Peňažné toky z prevádzkovej činnosti		
A. 1.	Príjmy z predaja tovaru (+)		
A. 2.	Výdavky na nákup tovaru (-)		
A. 3.	Príjmy z predaja vlastných výrobkov (+)		
A. 4.	Príjmy z predaja služieb (+)		

A. 5.	Výdavky na obstaranie materiálu, energie a ostatných neskladovateľných dodávok (-)		
A. 6.	Výdavky na služby (-)		
A. 7.	Výdavky na osobné náklady (-)		
A. 8.	Výdavky na dane a poplatky, s výnimkou výdavkov na daň z príjmov účtovnej jednotky (-)		
A. 9.	Príjmy z predaja cenných papierov určených na predaj alebo na obchodovanie (+)		
A. 10.	Výdavky na nákup cenných papierov určených na predaj alebo na obchodovanie (-)		
A. 11.	Príjmy z uzatvorených zmlúv, ktorých predmetom je právo určené na predaj alebo na obchodovanie (+)		
A. 12.	Výdavky z uzatvorených zmlúv, ktorých predmetom je právo určené na predaj alebo na obchodovanie (-)		
A. 13.	Príjmy z úverov, ktoré účtovnej jednotke poskytla banka alebo pobočka zahraničnej banky, ak boli úvery poskytnuté na zabezpečenie hlavného predmetu činnosti (+)		
A. 14.	Výdavky na splácanie úverov, ktoré účtovnej jednotke poskytla banka alebo pobočka zahraničnej banky, ak boli úvery poskytnuté na zabezpečenie hlavného predmetu činnosti (-)		
A. 15.	Ostatné príjmy z prevádzkových činností, s výnimkou tých, ktoré sa uvádzajú osobitne v iných častiach prehľadu peňažných tokov (+)		
A. 16.	Ostatné výdavky na prevádzkové činnosti, s výnimkou tých, ktoré sa uvádzajú osobitne v iných častiach prehľadu peňažných tokov (-)		
*	Peňažné toky z prevádzkovej činnosti okrem príjmov a výdavkov, ktoré sa uvádzajú osobitne v iných častiach prehľadu peňažných tokov (+/-), (súčet A. 1. až A. 16.)	0	0
A. 17.	Prijaté úroky, s výnimkou tých, ktoré sa začleňujú do investičných činností (+)		
A. 18.	Výdavky na zaplatené úroky, s výnimkou tých, ktoré sa začleňujú do finančných činností (-)		
A. 19.	Príjmy z dividend a iných podielov na zisku, s výnimkou tých, ktoré sa začleňujú do investičných činností (+)		
A. 20.	Výdavky na vyplatené dividendy a iné podiely na zisku, s výnimkou tých, ktoré sa začleňujú do finančných činností (-)		
	Peňažné toky z prevádzkovej činnosti (+/-), (súčet A. 1. až A. 20.)	0	0
A. 21.	Výdavky na daň z príjmov účtovnej jednotky, s výnimkou tých, ktoré sa začleňujú do investičných činností alebo do finančných činností (-/+)		
A. 22.	Príjmy mimoriadneho charakteru vzťahujúce sa na prevádzkovú činnosť (+)		
A. 23.	Výdavky mimoriadneho charakteru vzťahujúce sa na prevádzkovú činnosť (-)		
A.	Čisté peňažné toky z prevádzkovej činnosti (súčet A. 1. až A. 23.)	0	0
	Peňažné toky z investičnej činnosti		
B. 1.	Výdavky na obstaranie dlhodobého nehmotného majetku (-)		
B. 2.	Výdavky na obstaranie dlhodobého hmotného majetku (-)		
B. 3.	Výdavky na obstaranie dlhodobých cenných papierov a podielov v iných účtovných jednotkách, s výnimkou cenných papierov, ktoré sa považujú za peňažné ekvivalenty a cenných papierov určených na predaj alebo na obchodovanie (-)		
B. 4.	Príjmy z predaja dlhodobého nehmotného majetku (+)		
B. 5.	Príjmy z predaja dlhodobého hmotného majetku (+)		
B. 6.	Príjmy z predaja dlhodobých cenných papierov a podielov v iných účtovných jednotkách, s výnimkou cenných papierov, ktoré sa považujú za peňažné ekvivalenty a cenných papierov určených na predaj alebo na obchodovanie (+)		
B. 7.	Výdavky na dlhodobé pôžičky poskytnuté účtovnou jednotkou inej účtovnej jednotke, ktorá je súčasťou konsolidovaného celku (-)		

B. 8.	Príjmy zo splácania dlhodobých pôžičiek poskytnutých účtovnou jednotkou inej účtovnej jednotke, ktorá je súčasťou konsolidovaného celku (+)		
B. 9.	Výdavky na dlhodobé pôžičky poskytnuté účtovnou jednotkou tretím osobám, s výnimkou dlhodobých pôžičiek poskytnutých účtovnej jednotke, ktorá je súčasťou konsolidovaného celku (-)		
B. 10.	Príjmy zo splácania pôžičiek poskytnutých účtovnou jednotkou tretím osobám, s výnimkou pôžičiek poskytnutých účtovnej jednotke, ktorá je súčasťou konsolidovaného celku (+)		
B. 11.	Prijaté úroky, s výnimkou tých, ktoré sa začleňujú do prevádzkových činností (+)		
B. 12.	Príjmy z dividend a iných podielov na zisku, s výnimkou tých, ktoré sa začleňujú do prevádzkových činností (+)		
B. 13.	Výdavky súvisiace s derivátmi s výnimkou, ak sú určené na predaj alebo na obchodovanie alebo, ak sa tieto výdavky považujú za peňažné toky z finančnej činnosti (-)		
B. 14.	Príjmy súvisiace s derivátmi s výnimkou, ak sú určené na predaj alebo na obchodovanie alebo, ak sa tieto výdavky považujú za peňažné toky z finančnej činnosti (+)		
B. 15.	Výdavky na daň z príjmov účtovnej jednotky, ak je ich možné začleniť do investičných činností (-)		
B. 16.	Príjmy mimoriadneho charakteru vzťahujúce sa na investičnú činnosť (+)		
B. 17.	Výdavky mimoriadneho charakteru vzťahujúce sa na investičnú činnosť (-)		
B. 18.	Ostatné príjmy vzťahujúce sa na investičnú činnosť (+)		
B. 19.	Ostatné výdavky vzťahujúce sa na investičnú činnosť (-)		
B.	Čisté peňažné toky z investičnej činnosti (súčet B. 1. až B. 19.)	0	0
	Peňažné toky z finančnej činnosti		
C. 1.	Peňažné toky vznikajúce vo vlastnom imaní (súčet C. 1. 1. až C. 1. 8.)	0	0
C. 1.1.	Príjmy z upísaných akcií a obchodných podielov (+)		
C. 1.2.	Príjmy z ďalších vkladov do vlastného imania spoločníkmi alebo fyzickou osobou, ak je účtovnou jednotkou (+)		
C. 1.3.	Prijaté peňažné dary (+)		
C. 1.4.	Príjmy z úhrady straty spoločníkmi (+)		
C. 1.5.	Výdavky na obstaranie alebo spätné odkúpenie vlastných akcií a vlastných obchodných podielov (-)		
C. 1.6.	Výdavky spojené so znížením fondov vytvorených účtovnou jednotkou (-)		
C. 1.7.	Výdavky na vyplatenie podielu na vlastnom imaní spoločníkom alebo fyzickou osobou, ktorá je účtovnou jednotkou (-)		
C. 1.8.	Výdavky z ďalších dôvodov, ktoré súvisia so znížením vlastného imania (-)		
C. 2.	Peňažné toky vznikajúce z dlhodobých záväzkov a krátkodobých záväzkov z finančnej činnosti, (súčet C. 2. 1. až C. 2. 9.)	0	0
C. 2.1.	Príjmy z emisie dlhových cenných papierov (+)		
C. 2.2.	Výdavky na úhradu záväzkov z dlhových cenných papierov (-)		
C. 2.3.	Príjmy z úverov, ktoré účtovnej jednotke poskytla banka alebo pobočka zahraničnej banky, s výnimkou úverov, ktoré boli poskytnuté na zabezpečenie hlavného predmetu činnosti (+)		
C. 2.4.	Výdavky na splácanie úverov, ktoré účtovnej jednotke poskytla banka alebo pobočka zahraničnej banky, s výnimkou úverov, ktoré boli poskytnuté na zabezpečenie hlavného predmetu činnosti (-)		
C. 2.5.	Príjmy z prijatých pôžičiek (+)		
C. 2.6.	Výdavky na splácanie pôžičiek (-)		
C. 2.7.	Výdavky na úhradu záväzkov z používania majetku, ktorý je predmetom zmluvy o kúpe prenajatej veci (-)		

C. 2.8.	Príjmy z ostatných dlhodobých záväzkov a krátkodobých záväzkov vyplývajúcich z finančnej činnosti, s výnimkou tých, ktoré sa uvádzajú osobitne v inej časti prehľadu peňažných tokov (+)		
C. 2.9.	Výdavky na splácanie ostatných dlhodobých záväzkov a krátkodobých záväzkov vyplývajúcich z finančnej činnosti, s výnimkou tých, ktoré sa uvádzajú osobitne v inej časti prehľadu peňažných tokov (-)		
C. 3.	Výdavky na zaplatené úroky, s výnimkou tých, ktoré sa začleňujú do prevádzkových činností (-)		
C. 4.	Výdavky na vyplatené dividendy a iné podiely na zisku, s výnimkou tých, ktoré sa začleňujú do prevádzkových činností (-)		
C. 5.	Výdavky súvisiace s derivátmi s výnimkou, ak sú určené na predaj alebo na obchodovanie, alebo ak sa považujú za peňažné toky z investičnej činnosti (-)		
C. 6.	Príjmy súvisiace s derivátmi, s výnimkou, ak sú určené na predaj alebo na obchodovanie, alebo ak sa považujú za peňažné toky z investičnej činnosti (+)		
C. 7.	Výdavky na daň z príjmov účtovnej jednotky, ak ich možno začleniť do finančných činností (-)		
C. 8.	Príjmy mimoriadneho charakteru vzťahujúce sa na finančnú činnosť (+)		
C. 9.	Výdavky mimoriadneho charakteru vzťahujúce sa na finančnú činnosť (-)		
C.	Čisté peňažné toky z finančnej činnosti (súčet C. 1. až C. 9.)	0	0
D.	Čisté zvýšenie alebo čisté zníženie peňažných prostriedkov (+/-), (súčet A + B + C)	0	0
E.	Stav peňažných prostriedkov a peňažných ekvivalentov na začiatku účtovného obdobia (+/-)		
F.	Stav peňažných prostriedkov a peňažných ekvivalentov na konci účtovného obdobia pred zohľadnením kurzových rozdielov vyčíslených ku dňu, ku ktorému sa zostavuje účtovná závierka (+/-)	0	0
G.	Kurzové rozdiely vyčíslené k peňažným prostriedkom a peňažným ekvivalentom ku dňu, ku ktorému sa zostavuje účtovná závierka (+/-)		
H.	Zostatok peňažných prostriedkov a peňažných ekvivalentov na konci účtovného obdobia upravený o kurzové rozdiely vyčíslené ku dňu, ku ktorému sa zostavuje účtovná závierka (+/-)	0	0

Označenie položky	Obsah položky	2 014	2 013
	Peňažné toky z prevádzkovej činnosti		
Z/S	Výsledok hospodárenia z bežnej činnosti pred zdanením daňou z príjmov (+/-)	257 893	78 365
A. 1.	Nepeňažné operácie ovplyvňujúce výsledok hospodárenia z bežnej činnosti pred zdanením daňou z príjmov (+/-), (súčet A. 1. 1. až A. 1. 13.)	122 649	71 724
A. 1. 1.	Odpisy dlhodobého nehmotného majetku a dlhodobého hmotného majetku(+)	81 898	75 971
A. 1. 2.	Zostatková hodnota dlhodobého nehmotného majetku a dlhodobého hmotného majetku účtovaná pri vyradení tohto majetku do nákladov na bežnú činnosť, s výnimkou jeho predaja (+)		
A. 1. 3.	Odpis opravnej položky k nadobudnutému majetku (+/-)		
A. 1. 4.	Zmena stavu dlhodobých rezerv (+/-)		-3 903
A. 1. 5.	Zmena stavu opravných položiek (+/-)	20 318	
A. 1. 6.	Zmena stavu položiek časového rozlíšenia nákladov a výnosov (+/-)	965	-344
A. 1. 7.	Dividendy a iné podiely na zisku účtované do výnosov (-)		
A. 1. 8.	Úroky účtované do nákladov (+)	15 356	
A. 1. 9.	Úroky účtované do výnosov (-)	-7	

A.1. 10.	Kurzový zisk vyčíslený k peňažným prostriedkom a peňažným ekvivalentom ku dňu, ku ktorému sa zostavuje účtovná závierka (-)		
A. 1. 11.	Kurzová strata vyčíslená k peňažným prostriedkom a peňažným ekvivalentom ku dňu, ku ktorému sa zostavuje účtovná závierka (+)		
A. 1. 12.	Výsledok z predaja dlhodobého majetku, s výnimkou majetku, ktorý sa považuje za peňažný ekvivalent (+/-)		
A. 1. 13.	Ostatné položky nepeňažného charakteru, ktoré ovplyvňujú výsledok hospodárenia z bežnej činnosti, s výnimkou tých, ktoré sa uvádzajú osobitne v iných častiach prehľadu peňažných tokov (+/-)	4 119	
A. 2.	Vplyv zmien stavu pracovného kapitálu, ktorým sa na účely tohto opatrenia rozumie rozdiel medzi obežným majetkom a krátkodobými záväzkami s výnimkou položiek obežného majetku, ktoré sú súčasťou peňažných prostriedkov a peňažných ekvivalentov, na výsledok hospodárenia z bežnej činnosti (súčet A. 2. 1. až A. 2. 4.)	-426 237	286 942
A. 2. 1.	Zmena stavu pohľadávok z prevádzkovej činnosti (-/+)	-255 809	-328 461
A. 2. 2.	Zmena stavu záväzkov z prevádzkovej činnosti (+/-)	-173 729	439 842
A. 2. 3.	Zmena stavu zásob (-/+)	3 301	175 561
A. 2. 4.	Zmena stavu krátkodobého finančného majetku, s výnimkou majetku, ktorý je súčasťou peňažných prostriedkov a peňažných ekvivalentov (-/+) Peňažné toky z prevádzkovej činnosti s výnimkou príjmov a výdavkov, ktoré sa uvádzajú osobitne v iných častiach prehľadu peňažných tokov (+/-), (súčet Z/S + A. 1. + A. 2.)		
	Peňažné toky z prevádzkovej činnosti s výnimkou príjmov a výdavkov, ktoré sa uvádzajú osobitne v iných častiach prehľadu peňažných tokov (+/-), (súčet Z/S + A. 1. + A. 2.)	-303 588	358 666
A. 3.	Prijaté úroky, s výnimkou tých, ktoré sa začleňujú do investičných činností (+)		
A. 4.	Výdavky na zaplatené úroky, s výnimkou tých, ktoré sa začleňujú do finančných činností (-)		
A. 5.	Príjmy z dividend a iných podielov na zisku, s výnimkou tých, ktoré sa začleňujú do investičných činností (+)		
A. 6.	Výdavky na vyplatené dividendy a iné podiely na zisku, s výnimkou tých, ktoré sa začleňujú do finančných činností (-)		
	Peňažné toky z prevádzkovej činnosti (+/-), (súčet Z/S + A. 1. až A. 6.)	-45 695	437 031
A. 7.	Výdavky na daň z príjmov účtovnej jednotky, s výnimkou tých, ktoré sa začleňujú do investičných činností alebo finančných činností (-/+)	-17 958	
A. 8.	Príjmy mimoriadneho charakteru vzťahujúce sa na prevádzkovú činnosť (+)		
A. 9.	Výdavky mimoriadneho charakteru vzťahujúce sa na prevádzkovú činnosť (-)		
A.	Čisté peňažné toky z prevádzkovej činnosti (+/-), (súčet Z/S + A. 1. až A. 9.)	-63 653	437 031
	Peňažné toky z investičnej činnosti		
B. 1.	Výdavky na obstaranie dlhodobého nehmotného majetku (-)		
B. 2.	Výdavky na obstaranie dlhodobého hmotného majetku (-)	-16 218	-29 022
B. 3.	Výdavky na obstaranie dlhodobých cenných papierov a podielov v iných účtovných jednotkách, s výnimkou cenných papierov, ktoré sa považujú za peňažné ekvivalenty a cenných papierov určených na predaj alebo na obchodovanie (-)		
B. 4.	Príjmy z predaja dlhodobého nehmotného majetku (+)		
B. 5.	Príjmy z predaja dlhodobého hmotného majetku (+)		
B. 6.	Príjmy z predaja dlhodobých cenných papierov a podielov v iných účtovných jednotkách, s výnimkou cenných papierov, ktoré sa považujú za peňažné ekvivalenty a cenných papierov určených na predaj alebo na obchodovanie (+)		
B. 7.	Výdavky na dlhodobé pôžičky poskytnuté účtovnou jednotkou inej účtovnej jednotke, ktorá je súčasťou konsolidovaného celku (-)		0

B. 8.	Príjmy zo splácania dlhodobých pôžičiek poskytnutých účtovnou jednotkou inej účtovnej jednotke, ktorá je súčasťou konsolidovaného celku (+)		
B. 9.	Výdavky na dlhodobé pôžičky poskytnuté účtovnou jednotkou tretím osobám s výnimkou dlhodobých pôžičiek poskytnutých účtovnej jednotke, ktorá je súčasťou konsolidovaného celku (-)		
B. 10.	Príjmy zo splácania pôžičiek poskytnutých účtovnou jednotkou tretím osobám, s výnimkou pôžičiek poskytnutých účtovnej jednotke, ktorá je súčasťou konsolidovaného celku (+)		
B. 11.	Prijaté úroky, s výnimkou tých, ktoré sa začleňujú do prevádzkových činností (+)		
B. 12.	Príjmy z dividend a iných podielov na zisku, s výnimkou tých, ktoré sa začleňujú do prevádzkových činností (+)		
B. 13.	Výdavky súvisiace s derivátmi s výnimkou, ak sú určené na predaj alebo na obchodovanie, alebo ak sa tieto výdavky považujú za peňažné toky z finančnej činnosti (-)		
B. 14.	Príjmy súvisiace s derivátmi s výnimkou, ak sú určené na predaj alebo na obchodovanie, alebo ak sa tieto výdavky považujú za peňažné toky z finančnej činnosti (+)		
B. 15.	Výdavky na daň z príjmov účtovnej jednotky, ak je ju možné začleniť do investičných činností (-)		
B. 16.	Príjmy mimoriadneho charakteru vzťahujúce sa na investičnú činnosť (+)		
B. 17.	Výdavky mimoriadneho charakteru vzťahujúce sa na investičnú činnosť (-)		
B. 18.	Ostatné príjmy vzťahujúce sa na investičnú činnosť (+)		
B. 19.	Ostatné výdavky vzťahujúce sa na investičnú činnosť (-)		
B.	Čisté peňažné toky z investičnej činnosti (súčet B. 1. až B. 19.)	-16 218	-29 022
	Peňažné toky z finančnej činnosti		
C. 1.	Peňažné toky vo vlastnom imaní (súčet C. 1. 1. až C. 1. 8.)	0	0
C. 1. 1.	Príjmy z upísaných akcií a obchodných podielov (+)		
C. 1. 2.	Príjmy z ďalších vkladov do vlastného imania spoločníkmi alebo fyzickou osobou, ktorá je účtovnou jednotkou (+)		
C. 1. 3.	Prijaté peňažné dary (+)		
C. 1. 4.	Príjmy z úhrady straty spoločníkmi (+)		
C. 1. 5.	Výdavky na obstaranie alebo spätné odkúpenie vlastných akcií a vlastných obchodných podielov (-)		
C. 1. 6.	Výdavky spojené so znížením fondov vytvorených účtovnou jednotkou (-)		
C. 1. 7.	Výdavky na vyplatenie podielu na vlastnom imaní spoločníkmi účtovnej jednotky a fyzickou osobou, ktorá je účtovnou jednotkou (-)		
C.1. 8.	Výdavky z iných dôvodov, ktoré súvisia so znížením vlastného imania (-)		
C. 2.	Peňažné toky vznikajúce z dlhodobých záväzkov a krátkodobých záväzkov z finančnej činnosti, (súčet C. 2. 1. až C. 2. 9.)	114 835	-351 366
C. 2. 1.	Príjmy z emisie dlhových cenných papierov (+)		
C. 2. 2.	Výdavky na úhradu záväzkov z dlhových CP (-)		
C. 2. 3.	Príjmy z úverov, ktoré účtovnej jednotke poskytla banka alebo pobočka zahraničnej banky, s výnimkou úverov, ktoré boli poskytnuté na zabezpečenie hlavného predmetu činnosti (+)	196 416	15 472 130
C. 2. 4.	Výdavky na splácanie úverov, ktoré účtovnej jednotke poskytla banka alebo pobočka zahraničnej banky, s výnimkou úverov, ktoré boli poskytnuté na zabezpečenie hlavného predmetu činnosti (-)	-31 581	-15 823 496
C. 2. 5.	Príjmy z prijatých pôžičiek (+)		
C. 2. 6.	Výdavky na splácanie pôžičiek (-)	-50 000	
C. 2. 7.	Výdavky na úhradu záväzkov z používania majetku, ktorý je predmetom zmluvy o kúpe prenajatej veci (-)		

C. 2. 8.	Príjmy z ostatných dlhodobých záväzkov a krátkodobých záväzkov vyplývajúcich z finančnej činnosti účtovnej jednotky, s výnimkou tých, ktoré sa uvádzajú osobitne v inej časti prehľadu peňažných tokov (+)		
C. 2. 9.	Výdavky na splácanie ostatných dlhodobých záväzkov a krátkodobých záväzkov vyplývajúcich z finančnej činnosti účtovnej jednotky, s výnimkou tých, ktoré sa uvádzajú osobitne v inej časti prehľadu peňažných tokov (-)		
C. 3.	Výdavky na zaplatené úroky, s výnimkou tých, ktoré sa začleňujú do prevádzkových činností (-)	-15 356	
C. 4.	Výdavky na vyplatené dividendy a iné podiely na zisku, s výnimkou tých, ktoré sa začleňujú do prevádzkových činností (-)		
C. 5.	Výdavky súvisiace s derivátmi, s výnimkou, ak sú určené na predaj alebo na obchodovanie, alebo ak sa považujú za peňažné toky z investičnej činnosti (-)		
C. 6.	Príjmy súvisiace s derivátmi, s výnimkou, ak sú určené na predaj alebo na obchodovanie, alebo ak sa považujú za peňažné toky z investičnej činnosti (+)		
C. 7.	Výdavky na daň z príjmov účtovnej jednotky, ak ich možno začleniť do finančných činností (-)		
C. 8.	Príjmy mimoriadneho charakteru vzťahujúce sa na finančnú činnosť (+)		
C. 9.	Výdavky mimoriadneho charakteru vzťahujúce sa na finančnú činnosť (-)		
C.	Čisté peňažné toky z finančnej činnosti (súčet C. 1. až C. 9.)	99 479	-351 366
D.	Čisté zvýšenie alebo čisté zníženie peňažných prostriedkov (+/-), (súčet A + B + C)	19 608	56 643
E.	Stav peňažných prostriedkov a peňažných ekvivalentov na začiatku účtovného obdobia (+/-)	66 159	9 516
F.	Stav peňažných prostriedkov a peňažných ekvivalentov na konci účtovného obdobia pred zohľadnením kurzových rozdielov vyčíslených ku dňu, ku ktorému sa zostavuje účtovná závierka (+/-)	85 767	66 159
G.	Kurzové rozdiely vyčíslené k peňažným prostriedkom a peňažným ekvivalentom ku dňu, ku ktorému sa zostavuje účtovná závierka (+/-)		
H.	Zostatok peňažných prostriedkov a peňažných ekvivalentov na konci účtovného obdobia upravený o kurzové rozdiely vyčíslené ku dňu, ku ktorému sa zostavuje účtovná závierka (+/-)	85 767	66 159