

# VÝROČNÁ SPRÁVA 2014

Obchodné meno:

**METAKOV s.r.o.**

Drevárska 2  
Spišská Nová Ves  
05201

Právna forma:

Spoločnosť s ručením obmedzeným

Základné imanie:

6 640,00 EUR

Vznik spoločnosti:

13. 03. 2007

IČO:

36 751 545

DIČ:

202233737

Zapísaná:

Obchodný register OS Košice I,  
Oddiel Sro, vložka číslo: 19505/V

## Obsah

- I. História spoločnosti
- II. Základné údaje o spoločnosti
- III. Orgány spoločnosti
- IV. Organizačná štruktúra
- V. Vývoj a stav spoločnosti
- VI. Prehľad vybraných ukazovateľov a finančná analýza
- VII. Výrobný program a predaj
- VIII. Vplyvy na životné prostredie
- IX. Ľudské zdroje
- X. Udalosti osobitného významu, ktoré nastali po skončení účtovného obdobia
- XI. Predpokladaný budúci vývoj spoločnosti.
- XII. Náklady na výskum a vývoj
- XIII. Návrh na rozdelenie zisku
- XIV. Výkaz ziskov a strát
- XV. Súvaha
- XVI. Poznámky k účtovnej závierke
- XVII. Správa audítora k účtovnej závierke a Dodatok ku správe audítora o overení údajov vo výročnej správe
- XVIII. Kontakty

## I. HISTÓRIA SPOLOČNOSTI

Naša spoločnosť METAKOV s.r.o., so sídlom v Spišskej Novej Vsi, sa dlhoročnou praxou vyprofilovala do súčasnej podoby.

Ako firma poskytujeme predovšetkým služby výroby presných plechových dielov, spracovania plechu a profilového materiálu CNC lasermi, CNC ohraňovaním, CNC sústružením a frézovaním, závitovaním a zváraním, úpravou povrchu dielov brúsením, otryskávaním a práškovým lakovaním.

Ako rýdzo JOB-SHOP pracovisko poskytujeme svoje zákazkové služby pre oblasti riešenia problematiky presného spracovania plechu a CNC kovobrábania pre strojársku prax.

Riešime každý štandardný problém klienta v oblasti výroby plechových dielov, kovoobrábania, laserového spracovania materiálu a práškového lakovania, našou snahou je riešiť i neštandardné problémy klientov, čo je pre nás vždy výzvou a posúva to nás, ako aj nášho klienta, vždy ďalej a dopredu.

Spoločnosť v roku 2010 úspešne zaviedla systém manažérstva kvality podľa medzinárodnej normy ISO 9001:2008. Recertifikácia systému prebehla v novembri 2013.

## II. Základné údaje o spoločnosti

Spoločnosť METAKOV s. r.o. (ďalej len Spoločnosť) bola založená spoločenskou zmluvou zo dňa 13.03.2007 a do obchodného registra bola zapísaná Okresného súdu Košice I. oddiel SRO, vložka číslo 19505/V.

## III. Orgány spoločnosti

a) štatutárny orgán:  
konateľ: Jozef Slivko

b) štruktúra spoločníkov:

| Spoločník, akcionár | Výška podielu na základnom imaní |     | Podiel na hlasovacích právach v % | Iný podiel na ostatných položkách VI ako na ZI v % |
|---------------------|----------------------------------|-----|-----------------------------------|--|
|                     | absolútne                        | v % |                                   |  |
| A                   | b                                | C   | d                                 | e  |
| Jozef Slivko        | 2 258                            | 34  | 34                                |  |
| Emil Kolcun         | 2 191                            | 33  | 33                                |  |
| Štefan Dzimko       | 2 191                            | 33  | 33                                |  |

## IV. Organizačná štruktúra

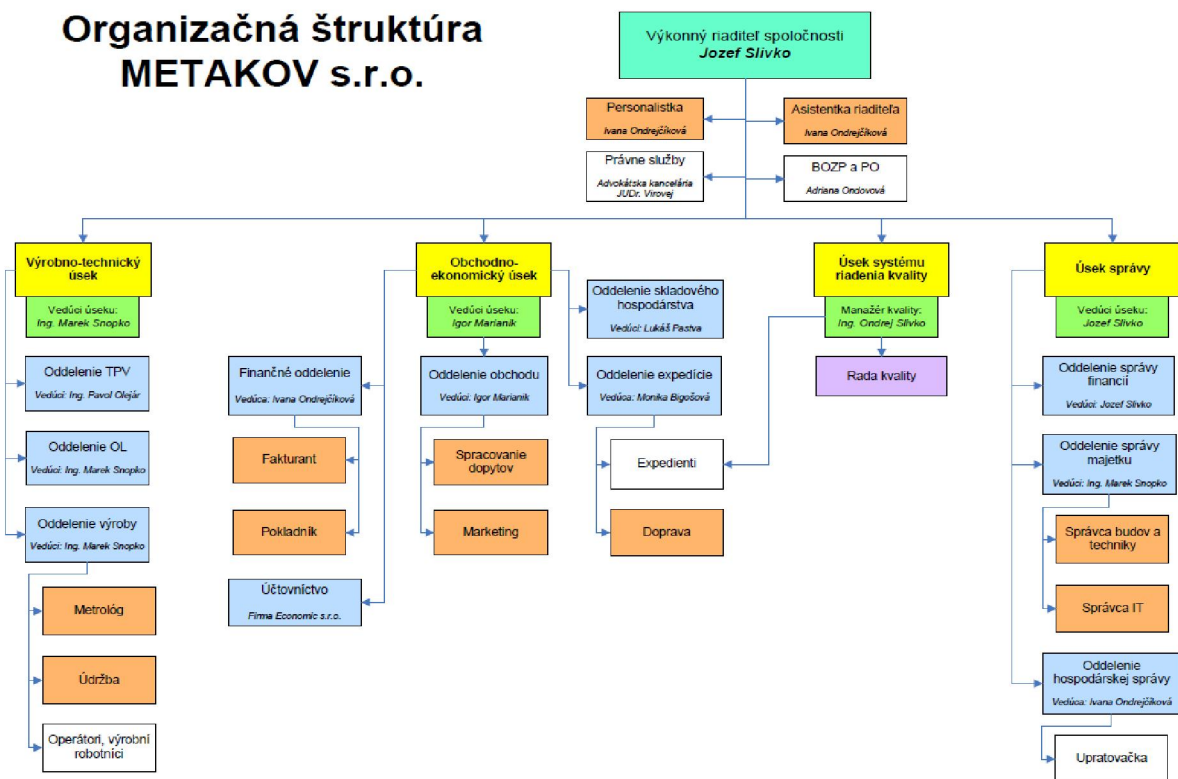

## V. Vývoj a stav spoločnosti

Naším hlavným produktom je presný plechový alebo kovový diel, dodaný včas a podľa želania a predstáv klienta.

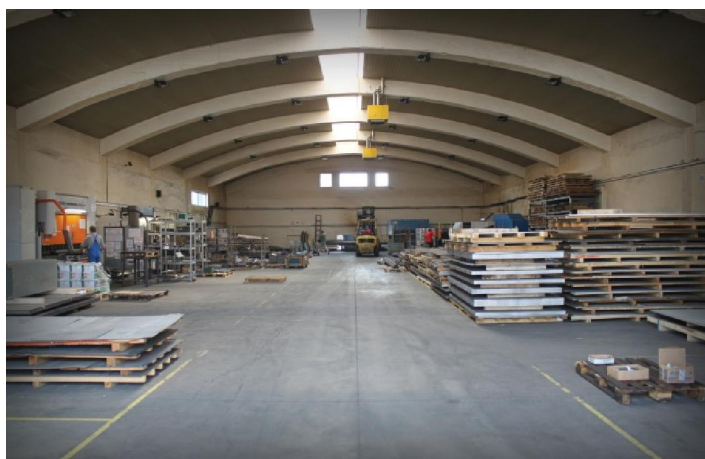

## Poskytujeme a dodávame:

- presné plechové diely a laserové výpalky
- presné 3D delenie profilového materiálu a trubiek laserom
- presné CNC ohýbanie a závitovanie
- zváranie a zvárané diely
- CNC frézované a sústružené diely
- presné delenie profilového materiálu
- strojné brúsenie a otryskávanie hotových dielov z konštrukčnej ocele
- otryskávanie nerezových dielov balotinou, korundom a pod.
- práškové lakovanie s predúpravou konverzným povlakom

## Naše prednosti:

- plechové a kovové diely s vysokou opakovanou presnosťou
- operatívnosť a flexibilita
- krátke dodacie lehoty
- výroba od jedného kusa
- najlepšie možné ceny
- kvalifikovaný expertný tím
- sklodom sortiment štandardných i špeciálnych plechov
- platobné podmienky podľa potrieb a bonity klienta

Laserová technológia a príklady typických produktov:

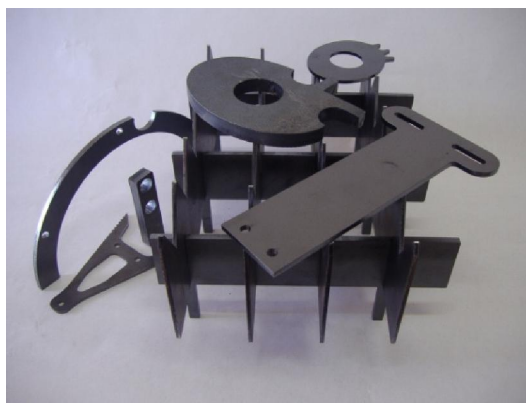

**V roku 2014 bola realizovaná výmena laserového stroja PLATINO 2040/CP3500 za najnovšiu verziu PLATINO 2040 New/CP4000.** Súčasne bola realizovaná generálna výmena laserového zdroja na laserovom stroji Zaphiro. Pôvodný zdroj typu CV5000, vykazoval dlhodobú výkonovú nestabilitu, kde po dohode s výrobcou došlo k jeho výmene za úplne nový zdroj CV4000. V oboch prípadoch došlo k spätnému odkúpeniu použitých technológií zo strany výrobcu a tieto výmeny boli financované finančným leasingom vo výške rozdielu cien. Plánovaný laserový strojový park tak pozostáva z dvoch 2D laserov a jedného 3D lasera, kde následná podpora postavená je na osvedčenej platforme ohraňovacích strojov Ermaksan.



V roku 2014 bola finálne do sériovej výroby spustená NC technológia ohýbania trubiek a profilov, s fokusom na ohýbanie plného tyčového materiálu.

Nad rámec investičných plánov boli k dátumu 2.9.2014 formou dlhodobého finančného leasingu získané ďalšie perspektívne výrobné a skladové priestory a do konca roka 2014 prebehla nevyhnutná oprava týchto priestorov.

## VI. Prehľad vybraných ukazovateľov a finančná analýza

### Celkové výnosy a ich štruktúra

Celkový stav výnosov dosiahnutý k 31. 12. 2014 je 5 140 872,63 EUR

Členenie výnosov podľa jednotlivých druhov v EUR:

| Účet                   | Rok 2013     | Rok 2014     | %      |
|------------------------|--------------|--------------|--------|
| 601- tržby za vl.výr.  | 4 294 762,00 | 4 980 024,00 | 115,96 |
| 602- tržby za služby   | 59 810,00    | 116 290,00   | 194,43 |
| 604- tržby za tovar    | 256 867,00   | 9 910,00     | 578,52 |
| 606- výnosy zo zák.    | - 37 784,00  | 5 168,00     | 0,04   |
| 611-ZSZ NV             | 144 631,00   | - 21 692,00  | -      |
| 613-ZSZHV              | 43 597,00    | - 83 272,00  | -      |
| 621-aktivácia mat.     | 24 000,00    |              | -      |
| 641- tržby z pred.mat. |              | 106 600,00   | -      |
| 642-tržby z pred. zás. | 19 618,00    | 15 592,00    | 79,48  |
| 644-zmluvné pokuty     | 210,00       | 1 765,00     | 840,47 |
| 648-ostatné prev. výn. | 58 554,00    | 10 469,00    | 17,88  |
| 662-úroky              | 137,00       | 19,00        | 13,86  |
| 663- kurzový zisk      |              |              |        |
| 668-ostatné fin. výp.  |              |              |        |
| 665-výnosy z dlh.maj.  |              |              |        |
| Výnosy spolu           | 4 864 402,00 | 5 140 873,00 | 105,68 |

### Celkové náklady a ich štruktúra

Celkové náklady pred zdanením za spoločnosť k 31.12.2014 predstavujú čiastku 4 951 119,93 EUR

EUR. Zvýšenie nákladov oproti roku 2013 súvisí s nárastom výkonov, predovšetkým tržieb za vlastné výrobky.

Členenie nákladov podľa nákladových druhov.

| Účet                    | Rok 2013     | Rok 2014     | %      |
|-------------------------|--------------|--------------|--------|
| 501-spotreba mat.       | 2 628 849,00 | 2 825 880,00 | 107,49 |
| 502-spotreba energie    | 149 964,00   | 167 328,00   | 111,58 |
| 503-neskladované zás.   |              |              |        |
| 504-predaný tovar       | 228 472,00   | 20 541,00    | 9,00   |
| 505-opravná pol. k tov. |              |              |        |
| 511-opravy a údržba     | 15 919,00    | 49 148,00    | 308,73 |
| 512-cestovné            | 1 519,00     | 127,00       | 8,36   |
| 513-reprezentačné       | 1 287,00     | 1 482,00     | 115,15 |
| 518-ostatné služby      | 1 004 858,00 | 1 026 779,00 | 102,18 |
| 521-mzdové náklady      | 270 802,00   | 334 177,00   | 123,40 |
| 522-príjmy spoločníkov  | 16 787,00    | 16 220,00    | 96,62  |
| 524-zákonné poisťné     | 101 166,00   | 123 314,00   | 121,89 |
| 527-sociálne náklady    | 15 204,00    | 18 692,00    | 107,04 |
| 531-cestná daň          | 341,00       | 302,00       | 111,80 |
| 525- ost.soc.poistenie  |              | 1 507,00     | -      |
| 532-daň z nehnuteľnos.  | 1 604,00     | 1 604,00     | 100,00 |
| 538-ost.dane a poplat.  | 2 975,00     | 2 617,00     | 87,97  |
| 541-zost.cena DHM       |              | 11 559,00    | -      |

|                          |              |              |        |
|--------------------------|--------------|--------------|--------|
| 542 -predaný materiál    |              | 7 301,00     | -      |
| 543-dary                 | 1 050,00     | 3 015,00     | 287,14 |
| 544-zmluvné pokuty       | 3,00         |              |        |
| 545-ostatné pokuty       | 83,00        | 80,00        | 96,38  |
| 546-odpis pohľadávky     | 22 917,00    | 1708,00      | 7,45   |
| 547-tvorba a OP k pohľ.  | 4 987,00     | 6 465,00     | 129,63 |
| 548-ost.prev.nákl.       | 6 323,00     | 11 936,00    | 188,77 |
| 549-manká a škody        |              | 552,00       |        |
| 551-odpisy DNHM          | 211 721,00   | 284 493,00   | 134,72 |
| 562-úroky                | 26 331,00    | 28 467,00    | 108,11 |
| 563-kurzové straty       | 72,00        | 33,00        | 45,83  |
| 568-ostat.fin.náklady    | 3 327,00     | 5 791,00     | 58,52  |
| Náklady pred zdanením    | 4 716 561,00 | 4 951 119,00 | 104,97 |
| 591-daň z príjmov splat. | 39 941,00    | 45 244,00    | 113,28 |
| 592-daň z príjmov odl.   | - 86,00      | - 1 407,00   | -      |
| Náklady spolu            | 4 756 418,00 | 4 994 956,00 | 105,01 |

## Bilancia spoločnosti

Základné súvahové ukazovatele spoločnosti sú obsiahnuté v nasledujúcich tabuľkách, ktoré obsahujú aj porovnanie s bezprostredne predchádzajúcim účtovným obdobím:

### Rozpis aktív v EUR - porovnanie rokov 2013 a 2014

| súvahová položka majetku  | Rok 2013  | Rok 2014  | %      |
|---------------------------|-----------|-----------|--------|
| Majetok- aktíva spolu     | 2 411 618 | 2 885 815 | 119,66 |
| A. Neobežný majetok       | 596 856   | 973 756   | 163,14 |
| Dlhodobý nehmotný majetok | 7 948     | 4 000     | 50,33  |
| Dlhodobý hmotný majetok   | 541 068   | 934 961   | 172,80 |
| Dlhodobý finančný majetok | 47 840    | 34 795    | 72,73  |
| B. Obežný majetok         | 1 813 688 | 1 910 536 | 105,34 |
| Zásoby                    | 386 583   | 324 786   | 84,01  |
| Dlhodobé pohľadávky       |           |           |        |
| Krátkodobé pohľadávky     | 1 324 257 | 1 521 924 | 114,93 |
| Finančné účty             | 102 828   | 27 082    | 26,33  |
| C. Časové rozlíšenie      | 1 094     | 1 523     | 139,21 |

### Rozpis pasív v EUR - porovnanie rokov 2013 a 2014

| Súvahová položka vl. imania a záv.   | Rok 2013  | Rok 2014  | %      |
|--------------------------------------|-----------|-----------|--------|
| Spolu vlastné imanie a záväzky       | 2 411 618 | 2 885 815 | 119,66 |
| A. Vlastné imanie                    | 614 113   | 746 673   | 121,58 |
| Základné imanie                      | 6 640     | 6 640     | 100,00 |
| Kapitálové fondy                     | 45 469    | 45 469    | 100,00 |
| Fondy zo zisku                       | 664       | 664       | 100,00 |
| Výsledok hospodárenia minulých rokov | 453 355   | 564 286   | 124,47 |
| Výsledok hospodárenia za účtovné ob. | 107 985   | 145 916   |        |
| B. Záväzky                           | 1 797 505 | 2 137 383 | 135,13 |
| Rezervy                              | 19 277    | 28 164    | 146,10 |
| Dlhodobé záväzky                     | 98 147    | 498 078   | 507,48 |
| Krátkodobé záväzky                   | 1 560 097 | 1 361 150 | 87,25  |
| Bežné bankové úvery                  |           | 170 015   |        |
| Dlhodobé bankové úvery               | 119 984   | 79 976    | 66,65  |
| C. Časové rozlíšenie                 |           | 1 759     |        |

| <b>1. Analýza likvidity – koef. *</b> |                          | <b>2014</b> | <b>2013</b> |
|---------------------------------------|--------------------------|-------------|-------------|
| Okamžitá likvidita =                  | Finančný majetok =       | 27082       |             |
|                                       | Krátkodobé záväzky       | 1361150     |             |
|                                       |                          | = 0,02      | 0,09        |
| Bežná likvidita =                     | Obežné aktíva - zásoby = | 1585750     |             |
|                                       | Krátkodobé záväzky       | 1361150     |             |
|                                       |                          | = 1,16      | 0,91        |
| Celková likvidita                     | Obežné aktíva =          | 1910536     |             |
|                                       | Krátkodobé záväzky       | 1361150     |             |
|                                       |                          | = 1,40      | 1,16        |

Z uvedených koeficientov likvidity sú dôležité – bežná likvidita a celková likvidita, ktorej koeficient by nemal poklesnúť pod 1,0. Tieto ukazovatele sú indikátorom schopnosti zabezpečiť krytie bežných záväzkov bežným majetkom. Spoločnosť uvedenú likviditu zabezpečuje.

| <b>2. Analýza obratu a viazanosti aktív - koef.*</b> |                 | <b>2014</b> | <b>2013</b> |
|--|-----------------|-------------|-------------|
| Obrat celkových aktív =                              | Tržby =         | 5140855     |             |
|  | Aktíva celkom   | 2885815     |             |
|  |                 | = 1,78      | 1,99        |
| Obrat obežných aktív =                               | Tržby =         | 5140855     |             |
|  | Obežné aktíva   | 1910536     |             |
|  |                 | = 2,69      | 2,64        |
| Podiel obežných a stálych aktív =                    | Obežné aktíva = | 1910536     |             |
|  | Stále aktíva    | 973756      |             |
|  |                 | = 1,96      | 3,03        |

| <b>3. Analýza stavu majetku</b>              |                      | <b>2014</b> | <b>2013</b> |
|--|----------------------|-------------|-------------|
| Opatrebovanosť hm. maj. =                    | DHM v zostat. cene = | 934961      |             |
|  | DHM v obstar. cene   | 1927767     |             |
|  |                      | = 0,48      | 0,32        |
| Stupeň odpísania IM =                        | Oprávk y k DHM =     | 992806      |             |
|  | DHM v obstar. cene   | 1927767     |             |
|  |                      | = 0,51      | 0,68        |
| Dlhodobý hmotný majetok je odpísaný na 51 %. |                      |             |             |

| <b>4. Analýza využitia obežných aktív koef.*</b> |            | <b>2014</b> | <b>2013</b> |
|--|------------|-------------|-------------|
| Obrat pohľadávok =                               | Tržby =    | 5140855     |             |
|  | Pohľadávky | 1521924     |             |
|  |            | = 3,38      | 3,62        |

|                 |        |         |   |       |       |
|-----------------|--------|---------|---|-------|-------|
| Obrátka zásob = | Tržby  | 5140855 | = | 15,83 | 12,43 |
|                 | Zásoby | 324786  | = |       |       |

| 5. Analýza rentability- koef.*   |                 |         | 2014 | 2013 |      |
|----------------------------------|-----------------|---------|------|------|------|
| Rentabilita celkového kapitálu = | Zisk po zdanení | 145916  | =    | 0,05 | 0,04 |
|                                  | Pasíva celkom   | 2885815 | =    |      |      |
| Nákladová náročnosť tržieb =     | Celkové náklady | 4994956 | =    | 0,97 | 0,98 |
|                                  | Tržby           | 5140855 | =    |      |      |

| 6. Analýza zadĺženosti – koef.*     |                |         | 2014 | 2013 |      |
|-------------------------------------|----------------|---------|------|------|------|
| Ukazovateľ finanč. samostat. =      | Vlastné imanie | 746673  | =    | 0,26 | 0,25 |
|                                     | Aktíva celkom  | 2885815 | =    |      |      |
| Podiel cudzieho a vlast. kapitálu = | Cudzie zdroje  | 2137383 | =    | 2,86 | 2,93 |
|                                     | Vlastné imanie | 746673  | =    |      |      |
| Celková zadĺženosť =                | Cudzie zdroje  | 2137383 | =    | 0,74 | 0,75 |
|                                     | Aktíva celkom  | 2885815 | =    |      |      |

## VII. Výrobný program a predaj

### 3D rezanie lasermi

#### Technologické možnosti:

- spracovanie oceľového, nerezového a AL zliatinového profilového materiálu do dĺžky 6500 mm
- vyhľadanie miesta zvaru profilu
- kontrola torzného skrútenia a vystredenie štvorcových a obdĺžnikových profilov
- možná minimalizácia odpadu materiálu až na 75 mm
- vysoký pracovný výkon s automatickým nakladačom (3200-6500 mm) a vykladačom (3000-3500 mm)

#### Technické maximá:

- kruhový profil s priemerom od 12 mm do 140 mm
- štvorcový profil so stranou od 12 mm do 140 mm
- obdĺžnikový a plochooiválny profil do opísanej kružnice 170 mm, s minimálnou dĺžkou strany 10 mm a maximálnou 140 mm

## 2D rezanie lasermi

Rezanie CNC laserom poskytuje progresívnu technológiu v oblasti spracovania plechu, resp. profilového materiálu, bez nutnosti ďalšieho opracovania výpalkov, na hotovo, s vysokou opakovanou presnosťou.

### Technologické možnosti:

- štandardný rez laserovým pálením (konštrukčná oceľ)
- sublimačné a tavné rezanie pod vysokým tlakom inertného plynu (nerez, hliníkové zliatiny, vysokolegované ocele), s reznou hranou bez oxidov, opálenia a otrepu
- presnosť: +/- 0,1 mm, resp. +/- 0,03 mm
- TOO (teplom ovplyvnená oblasť): 0,05 – 0,3 mm
- šírka reznej špáry: 0,1 – 0,4 mm

### Technické maximá:

- maximálny rozmer obrobku: 2000×4000 mm
- maximálna hrúbka plechu:
- konštrukčná oceľ: 25 mm
- nerez, legovaná oceľ: 15 / 20 (deliaci rez) mm
- hliníkové zliatiny: 12 mm

## 3D spracovanie profilov a trubiek

minimálny priemer / uhlopriečka: 38 mm

maximálny priemer / uhlopriečka: 250 mm

## Ohýbanie plechu

Ohraňovacie technológie – Dynamické CNC ohraňovacie lisy poskytujú pri veľkom pracovnom výkone vysokú opakovanú presnosť ohybov plechového dielu.

### Technologické možnosti:

- lisovacia sila: 80 ton, resp. 135 ton
- ohýbacia dĺžka: 2600 mm, resp. 3100 mm

### Technické maximá ohraňovacích lisov:

- maximálna dĺžka ohybu: 3100 mm (plech S235JRG2)
- maximálne vyloženie pre L = 3100 mm: 400 mm
- maximálne vyloženie pre L < 2600 mm: 800 mm

## Práškové lakovanie

Povlakovacia linka s trojstupňovou naprogresívnejšou chemickou predúpravou, 1 ručná a 6 automatických pištolí (trybo), vypaľovacia pec budovaná aj pre vypaľovanie masívnych dielov, priebežná linka s veľkým pracovným výkonom.

Práškové povlakovanie v priebežnej kontinuálnej práškovej lakovacej linke s preúpravou do rozmeru dielov 800 x 1500 x 2600 mm.



## **Kovoobrábanie**

Možnosti kovoobrábania aktuálne zahrňuje súbor moderných technológií pre dosiahnutie špičkových vlastností požadovaných produktov.

### Frézovanie a sústruženie

- CNC frézovacie centrá pre obrobky do rozmeru 1160x560x560 mm
- CNC sústružnícké centrá pre obrobky do priemeru 290 mm
- CNC píla pre presné delenie profilového materiálu do rozmeru 250x300 mm

### Otryskávanie a brúsenie

- kabínový závesný metací tryskací poloautomat (metacie kolá) pre diely z konštrukčnej ocele do rozmeru 1600x1100 mm
- kabínový ručný tryskací injektor pre tryskanie dielov z nerezovej ocele do rozmeru 1500 mm – tryskanie balotinou (sklenenými guľčkami), korundom, resp. inými inertnými abrazívami
- priebežná štvorválnová širokopásová brúska pre odihlenie a brúsenie plechových dielov do šírky 1100 mm

Technické možnosti brúsenia:

- maximálna šírka plechového dielu: 1100 mm
- odihľovanie (vhodné hlavne pre vysekávané diely)
- presne definovateľné brúsenie povrchu plechového dielu
- brúsenie povrchu plechových dielov z nerezu (satinovanie)

### Zváranie, závitovanie

- zváranie metódami MAG / MIG / TIG
- strojné a ručné závitovanie univerzálnym pantografickým závitorezom do M27
- termické vŕtanie / závitovanie

## **VIII. Vplyvy na životné prostredie**

Spoločnosť berie do úvahy environmentálne aspekty pre súlad s príslušnými predpismi a nariadeniami, ale aj pre rast udržateľným spôsobom a zároveň aby bola konkurencieschopná na globálnom trhu.

Vedenie spoločnosti považuje ochranu životného prostredia za neoddeliteľnú súčasť ďalšieho rozvoja spoločnosti a základ dobrých vzťahov so štátnou správou, regiónom a zákazníkmi. Rozvojom a kontinuálnym zlepšovaním environmentálneho systému, zavádzaním moderných technológií a dodržiavaním

platnej legislatívy chce spoločnosť neustále znižovať jej negatívny vplyv na životné prostredie.

## IX. Ľudské zdroje

| názov položky                    | bežné účtovné obdobie | Predchádzajúce účtovné obdobie |
|----------------------------------|-----------------------|--------------------------------|
| Priemerný prepočítaný počet zam. | 43                    | 37                             |
| stav zamestnancov k 31.12.2013   | 46                    | 40                             |
| počet vedúcich zamestnancov      | 1                     | 1                              |

## X. Udalosti osobitného významu, ktoré nastali po skončení účtovného obdobia

Po 31. decembri 2014 nenastali udalosti, ktoré majú významný vplyv na verné zobrazenie skutočností, ktoré sú predmetom účtovníctva.

## XI. Predpokladaný budúci vývoj spoločnosti.

Naším trvalým a hlavným cieľom je dosiahnutie stabilnej pozície na trhu na základe vysokoopakovanej kvality poskytnutých služieb. To musí byť podporené exaktnejším prístupom k riadeniu výrobných procesov a kvality ako takej. V tomto kontexte je, okrem iného, v kolaborácii s dcérskou spoločnosťou Kraken Steel, s.r.o., deklarovaná úloha vybudovania spoločného špecializovaného kontrolného a meracieho pracoviska, vrátane 3D meracích technológií.

Na základe získanej dotácie zo štrukturálnych fondov bude v prvej polovici roka 2015 realizovaný zámer inovácie priebežnej práškovej lakovne o systém rýchlej výmeny farieb v schválenom rozpočtovom náklade 250.500 €.

## XII. Náklady na výskum a vývoj

Spoločnosť neuskutočňuje výskum a vývoj.

## XIII. Návrh na rozdelenie zisku

### Výsledky spoločnosti v roku 2014

Spoločnosť za rok 2014 dosiahla účtovný výsledok hospodárenia zisk pred zdanením vo výške 189 753 €, čo je oproti roku 2013 zvýšenie o 41 912 €.

Spoločnosť upravila hospodársky výsledok podľa zákona o daniach z príjmov o zvyšujúce a znižujúce položky, ktoré za rok 2014 predstavujú:

zvyšujúce: 21734,15 €

znižujúce: 5 847,50 €

čím bol hospodársky výsledok upravený na daňový základ vo výške 205639,35 €. Daňová povinnosť za rok 2014 predstavuje čiastku 45 243,51 €. Po zaúčtovaní daňovej povinnosti a zohľadnení odloženej dane vo výške -1 407,00 € výsledný hospodársky výsledok je zisk 145 916 €, čo je zvýšenie zisku o 37 931 € oproti roku 2013.

Hospodársky výsledok dosiahnutý z činnosti v € - nezdanené:

|  | <b>2013</b>    | <b>2014</b>    | <b>% zmeny</b> |
|--|----------------|----------------|----------------|
| VH z hospodárskej činnosti                                 | 177 435        | 224 028        | 26,26          |
| z finančnej činnosti                                       | -29 594        | -34 275        | 84,19          |
| VH z bežnej činnosti spolu pred zdanením:                  | 147 841        | 189 753        | 28,34          |
| <b>Výsledok hospodárenia za účtovné obdobie po zdanení</b> | <b>107 985</b> | <b>145 916</b> | <b>35,13</b>   |

**Rozdelenie zisku za rok 2014 bude predmetom uznesenia valného zhromaždenia.**

Audit vykonala audítorská spoločnosť AV Audit, s. r. o., Karpatská 2448/16, 052 01 Spišská Nová Ves, zodpovedný audítor Ing. Angela Vysopalová, PhD. Správa nezávislého audítora a dodatok k tejto správe v súvislosti s odsúhlasením údajov vo výročnej správe spoločnosti je prílohou tejto výročnej správy.

**Kontakt:**

**METAKOV s.r.o.**

Drevárska 2

(areál Priemyselného parku)

052 01 Spišská Nová Ves, SK

tel. / fax: 053 / 44 11 950

e-mail: info@metakov.eu, info@metalaser.sk

WEB: **www.metakov.eu**

V Spišskej Novej Vsi

Apríl, 2015

Jozef Slivko  
konateľ a výkonný riaditeľ spoločnosti