

Výročná správa o činnosti a hospodárení
neziskovej organizácie za rok 2014

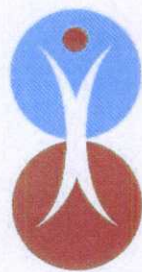

**Dom sociálnych
služieb
Krupina**
Člen skupiny AGEL

OBSAH VÝROČNEJ SPRÁVY ORGANIZÁCIE ZA ROK 2014

1. ÚVODNÉ SLOVO PREDSEDU SPRÁVNEJ RADY ORGANIZÁCIE
2. IDENTIFIKAČNÉ ÚDAJE ORGANIZÁCIE VRÁTANE ZLOŽENIA ŠTATUTÁRNEHO ORGÁNU KU DŇU 31.12.2014
3. POSLANIE A HLAVNÝ CIEĽ ORGANIZÁCIE
4. ORGANIZAČNÁ ŠTRUKTÚRA ORGANIZÁCIE KU DŇU 31.12.2014
5. PREHĽAD O POSKYTOVANÍ SOCIÁLNEJ SLUŽBY
6. ÚČTOVNÁ ZÁVIERKA ORGANIZÁCIE ZA ROK 2014
 - 6.1 SPRÁVA NEZÁVISLÉHO AUDÍTORA K ÚČTOVNEJ ZÁVIERKE ZA ROK 2014
 - 6.2 SÚVAHA K 31.12.2014
 - 6.3 VÝKAZ ZISKOV A STRÁT ZA ROK KONČIACI SA K 31.12.2014
 - 6.4 POZNÁMKY K ÚČTOVNEJ ZÁVIERKE K 31.12.2014
7. PREHĽAD O VÝNOSOCH A NÁKLADOCH ZA ROK 2014
8. EKONOMICKY OPRÁVNENÉ NÁKLADY ZA ROK 2014
9. NÁVRH NA VYSPORIADANIE STRATY Z HOSPODÁRENIA ZA ROK 2014
10. SPRÁVA O ČINNOSTI A O STAVE MAJETKU ORGANIZÁCIE KU DŇU 31.12.2014
11. PREDPOKLADANÝ VÝVOJ ORGANIZÁCIE V ROKU 2015
12. SPRÁVA REVÍZORA

1. ÚVODNÉ SLOVO PREDSEDU SPRÁVNEJ RADY

Vážené dámy, vážení páni,

Dom sociálnych služieb Krupina n.o. poskytuje sociálnu starostlivosť pre 25 klientov celoročnou pobytovou formou poskytovania služieb. Prioritou pri zmenách realizovaných v roku 2014 bolo zachovanie poskytovania sociálnej starostlivosti pre klientov za podmienok prispôbovaných platnej legislatíve a jej skvalitnenie s minimalizáciou negatívnych dopadov na klientov a zamestnancov zariadenia.



Rok 2014 bol rokom prípravy na zmeny, ktoré si vynútila platná legislatíva v oblasti sociálnych služieb. Táto sa výrazným spôsobom zamerala na proces deinštitucionalizácie zariadení sociálnych služieb, na zmenu spôsobu poskytovania sociálnej služby v domove sociálnych služieb, na rozlíšenie a precizovanie určujúcich znakov jednotlivých typov zariadení. Zákon určil zariadeniam maximálny počet prijímateľov, formu poskytovania, vekové obmedzenia. Zmenená legislatíva mala zásadný vplyv na druh poskytovaných služieb, ktorý sa zmenil z druhu domova sociálnych na zariadenie pre seniorov s celou kapacitou.

Zamestnanci n.o. v spolupráci so Správnou radou n.o. vyvinuli možné aktivity, aby pre pokračujúci chod zariadenia zabezpečili finančné zdroje - finančné príspevkov pri odkázanosti fyzickej osoby na pomoc inej fyzickej osoby pri úkonoch sebaobsluhy a finančného príspevku na prevádzku poskytovanej sociálnej služby na obdobie od 1.1.2014 do 31.12.2014. Tieto finančné prostriedky zariadenie získalo na základe uzavretých zmlúv s Banskobystrickým samosprávnym krajom (11 klientov), s Ministerstvom práce a sociálnych vecí SR (13 klientov) a Bratislavským samosprávnym krajom (1 klient).

V záujme zabezpečenia zdrojov zariadenie oslovilo aj zdravotné poisťovne s cieľom vykazovať a následne preplácať výkony ošetrovateľskej starostlivosti. Keďže povinnosť zdravotných poisťovní preplácať tieto výkony je v zákone stanovená len fakultatívne, zariadenie nemá právny nárok na úhradu a zmluvný vzťah založený na báze rozhodnutia zdravotnej poisťovne tieto odmietli.

Vyššie uvedené zmeny sa negatívne prejavili v hospodárení zariadenia tým, že nebola využívaná jeho kapacita s dôsledkom zníženia príjmov od klientov a s dôsledkom vrátenia časti poskytnutých finančných príspevkov poskytujúcim subjektom. Uvedený stav nám nedovolil finančne ohodniť psychicky aj fyzicky náročnú prácu zamestnancov zariadenia nad rámec dohodnutých mzdových podmienok, preto za danej situácie im aspoň touto vyjadrujem za ich vykonanú prácu v roku 2014 veľké poďakovanie.

.....
Mgr. Viktor Dudáš
predseda správnej rady

2. IDENTIFIKAČNÉ ÚDAJE ORGANIZÁCIE VRÁTANE
ZLOŽENIA
ŠTATUTÁRNEHO ORGÁNU KU DŇU 31.12.2014

Obchodné meno: Dom sociálnych služieb Krupina n. o.

Deň zápisu: 21.3.2011 Obvodný úrad Banská Bystrica, Číslo: 1/2011/04235-00002

IČO: 45 735 620

Sídlo: Kuzmányho nábrežie 28, 960 01 Zvolen

Miesto prevádzkovania: Ul. 29. Augusta č. 23, 963 01 Krupina

Právna forma: nezisková organizácia

Predmet činnosti spoločnosti bol ku dňu 31.12.2014:

Poskytovanie sociálnej pomoci a humanitárna starostlivosť, vzdelávanie, výchova a rozvoj telesnej kultúry

Výška vkladu: 0

Štatutárny orgán: riaditeľ – MUDr. Ján Melich, MPH

Zakladateľ: Nemocnica Zvolen a.s.

Na zasadnutí správnej rady dňa 29.4.2011 boli zvolené orgány spoločnosti, pričom predsedom správnej rady sa stal Mgr. Viktor Dudáš od 29.4.2011, podpredsedom správnej rady Ing. Ľudmila Hricová od 29.4.2011 a členom správnej rady MUDr. Peter Časnocha od 29.4.2011. Revízorom zostáva Mgr.Marta Csergeová. V zmysle zakladacej listiny neziskovej organizácie zároveň bol zvolený do funkcie riaditeľa neziskovej organizácie MUDr. Ján Melich, MPH s účinnosťou od 1.5.2011.

ZLOŽENIE ŠTATUTÁRNEHO ORGÁNU KU DŇU 31.12.2014

ZLOŽENIE SPRÁVNEJ RADY A DOZORNEJ RADY JE NASLEDOVNÉ:

SPRÁVNA RADA :



Mgr. VIKTOR DUDÁŠ - predseda správnej rady



MUDr. Peter Časnocha – člen správnej rady



Ing. Ľudmila Hricová, MPH – podpredseda správnej rady

ŠTATUTÁRNY ORGÁN – RIADITEĽ



MUDr. Ján Melich, MPH – riaditeľ

REVÍZOR



Mgr. Marta Csergeová - revízor

3. POSLANIE A HLAVNÝ CIEĽ ORGANIZÁCIE

Poslaním organizácie Dom sociálnych služieb Krupina n. o. je poskytovanie sociálnej služby pre fyzické osoby na riešenie nepriaznivej sociálnej situácie z dôvodu ťažkého zdravotného postihnutia, nepriaznivého zdravotného stavu alebo z dôvodu dovŕšenia dôchodkového veku.

Zariadenie poskytuje celoročnú pobytovú starostlivosť pre klientov, ktorí sú poberateľmi dôchodku a ich zdravotný stav vyžaduje sústavnú starostlivosť inej osoby, ktorú klientovi nemôže zabezpečiť rodina a ani poskytovanie opatrovateľskej služby v prostredí, v ktorom žije, prípadne poskytovateľ zdravotnej starostlivosti.

Hlavným cieľom manažmentu Domu sociálnych služieb n. o. je vytváranie nových podmienok pre dosiahnutie vyššej kvality poskytovania sociálnych služieb. Ďalším cieľom je, aby prijímateľ sociálnej služby v zariadení prežíval svoj život šťastne a plnohodnotne s prihliadnutím na jeho individuálne potreby. Pri určovaní cieľov vychádzame z potrieb klientov, z komunikácie s rodinou a pôvodnou komunitou klienta, ak sa nám podarí ju identifikovať, ako aj z našich skúseností v oblasti poskytovania sociálnych služieb.

4. ORGANIZAČNÁ ŠTRUKTÚRA ORGANIZÁCIE

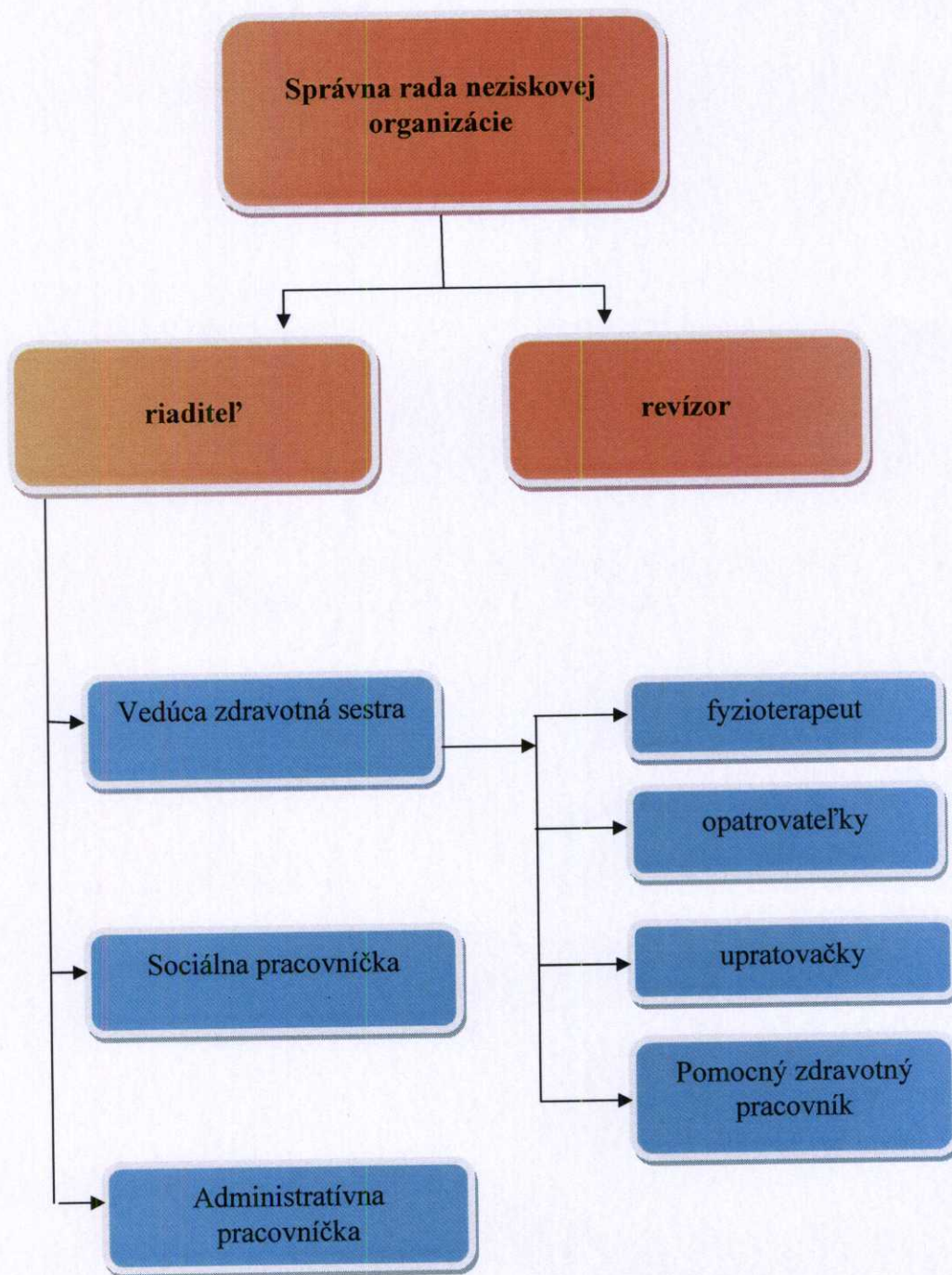

5. PREHLAD O POSKYTOVANÍ SOCIÁLNEJ SLUŽBY

Nezisková organizácia Dom sociálnych služieb Krupina začala poskytovať sociálne služby 25 klientom 1.5.2011. Od 1.4.2012 sa zariadenie prerozdeleno na domov sociálnych služieb s kapacitou 12 klientov a zariadenie pre seniorov s kapacitou 13 klientov.

a) Sociálna služba v **zariadení pre seniorov** (ďalej aj „ZPS“) podľa §12 ods. 1 písm. c) bod 1. a podľa §35 zákona č. 448/2008 Z. z. :

Kapacita : 13 lôžok

Čas trvania poskytovania sociálnej služby : pobytová celoročná forma na neurčitý čas

Cieľová skupina : fyzické osoby, ktoré dovŕšili dôchodkový vek a sú odkázané na pomoc inej fyzickej osoby a jej stupeň odkázanosti je najmenej IV. podľa prílohy č. 3 zákona č. 448/2008 Z. z, alebo fyzické osoby, ktoré poskytovanie sociálnej služby v tomto zariadení potrebujú z iných vážnych dôvodov

V zariadení pre seniorov sa poskytuje:

- pomoc pri odkázanosti na pomoc inej osoby,
- sociálne poradenstvo
- sociálna rehabilitácia
- ošetrovateľská starostlivosť
- ubytovanie
- stravovanie
- upratovanie, pranie, žehlenie, údržba bielizne a šatstva
- osobné vybavenie
- utvárajú a podmieňujú na úschovu cenných vecí
- zabezpečuje sa záujmová činnosť

b) Sociálna služba v **domove sociálnych služieb** (ďalej aj „DSS“) podľa §12 ods. 1 písm. c) bod 1. a podľa §38 zákona č. 448/2008 Z. z.:

Kapacita : 12 lôžok

Čas trvania poskytovania sociálnej služby : pobytová celoročná forma na určitý čas do 31.12.2014

Cieľová skupina : fyzické osoby, ktoré sú odkázané na pomoc inej fyzickej osoby a ich stupeň odkázanosti je najmenej V podľa prílohy č. 3 zákona č. 448/2008 Z. z, alebo fyzická osoba, ktorá je nevidiaca, alebo prakticky nevidiaca a jej stupeň odkázanosti je najmenej III podľa prílohy č. 3 zákona č. 448/2008 Z. z. poskytovanie sociálnej služby v tomto zariadení potrebujú z iných vážnych dôvodov.

V domove sociálnych služieb sa poskytuje:

- pomoc pri odkázanosti na pomoc inej osoby,
- sociálne poradenstvo
- sociálna rehabilitácia
- ošetrovateľská starostlivosť
- ubytovanie
- stravovanie

- upratovanie, pranie, žehlenie, údržba bielizne a šatstva
- osobné vybavenie
- utvárajú a podmienky na úschovu cenných vecí
- zabezpečuje sa záujmová činnosť a pracovná terapia

POBERATELIA SOCIÁLNYCH SLUŽIEB

V roku 2014 bola poskytnutá sociálna služba nasledovnému počtu klientov:

Mesiac	Počet klientov celkom	Počet klientov ZPS	Počet klientov DSS	Odchod zo zariadenia	Exitus
január	25	13	12	0	1
február	25	14	11	0	1
marec	25	13	12	0	2
apríl	25	13	12	0	1
máj	25	13	12	0	1
jún	26	13	13	0	3
júl	25	13	12	0	2
august	26	13	13	1	1
september	27	13	14	2	1
október	25	13	12	0	2
november	24	13	11	1	0
december	26	14	12	1	2

Do domova sociálnych služieb (DSS) bolo od 1.1.2014 do 31.12.2014 prijatých 10 klientov. Prepustení domov alebo do iného zariadenia boli 4 klienti a počas roku 2014 umrelo 8 klientov. K 31.12.2014 poberalo službu v domove sociálnych služieb 11 klientov.

Do zariadenia pre seniorov (ZPS) bolo od 1.1. 2014 do 31.12.2014 prijatých 9 klientov. Počas roku 2014 umrelo 9 klientov a 1 odišiel do iného zariadenia. K 31.12.2014 poberalo službu v zariadení pre seniorov 12 klientov.

PREHĽAD POSKYTOVANÝCH ČINNOSTÍ

Hlavným cieľom v poskytovaní kvalitných sociálnych služieb pre klientov bolo uspokojovanie ich požiadaviek a potrieb. Zariadenie poskytuje podľa zákona č.448/2008 Z. z. o sociálnych službách v znení neskorších predpisov činnosti, ktoré sú zamerané na prevenciu vzniku nepriaznivej situácie, zachovanie alebo obnovu a rozvoj schopností klientov viesť samostatný život, zabezpečenie nevyhnutných podmienok na uspokojenie základných životných potrieb, riešenie krízovej sociálnej situácie a prevenciu sociálneho vylúčenia.

Poskytované odborné činnosti:

Sociálne poradenstvo zabezpečovala sociálna pracovníčka zariadenia. Cieľovou skupinou základného sociálneho poradenstva neboli len klienti zariadenia, ale i záujemcovia o sociálnu

službu a ich rodinní príslušníci. Poradenstvo bolo zamerané najmä na zlepšenie informovanosti o podmienkach, možnostiach, formách a miestach poskytovania sociálnych služieb, o podmienkach splnenia kritérií pre poskytovanie sociálnych služieb a pod. Poradenstvo sa poskytovalo najmä osobne, telefonicky a emailovou komunikáciou. V roku 2014 sme poskytli sociálne poradenstvo 49 žiadateľom o sociálnu službu.

Sociálna rehabilitácia bola realizovaná s dôrazom na podporu samostatnosti, nezávislosti, sebestačnosti našich obyvateľov rozvojom a nácvikom zručností, aktivizáciou schopností, posilňovaním návykov pri sebaobsluže, pri úkonoch starostlivosti o svoje bývanie a pri základných sociálnych aktivitách. V rámci sociálnej rehabilitácie sme počas leta využívali mestský park a blízke okolie na prechádzky a relaxáciu v záujme udržiavania pohyblivosti a sociálnych kontaktov prijímateľov. Pri práci s klientom využívame biblioterapiu, spev, relaxáciu, pohybové cvičenia, pamäťové cvičenia, podporujeme rozvoj základných sociálnych zručností, a tým sa snažíme zabezpečiť dôstojný a hodnotný život obyvateľov v našom zariadení.

Ošetrovateľská starostlivosť bola zabezpečovaná personálom z ošetrovateľsko - zdravotníckeho úseku. V rámci ošetrovateľskej starostlivosti sa zariadenie a jeho odborný personál podieľal na jej zabezpečovaní s cieľom predĺžiť a skvalitniť život klientov. Výkony ošetrovateľskej starostlivosti boli realizované v našich podmienkach prostredníctvom zdravotnej starostlivosti a cestou praktického lekára.. Zhoršený zdravotný stav klienta bol konzultovaný s lekárom, ktorý rozhodol o ďalšom postupe.

Poskytované obslužné činnosti:

Stravovanie

V období od 1.1.2014 do 31. 12. 2014 klientom zabezpečovala stravovanie kuchyňa pri Nemocnici Krupina, kde sa podľa zásad zdravej výživy s prihliadnutím na zdravotný stav a požiadavky obyvateľov pripravovali podľa všeobecne platných receptúr jednotlivé druhy stravy – racionálna, diabetická a iné diéty podľa odporúčania lekárov.

V rámci celodennej stravy sa klientom poskytovali raňajky, desiata, obed, olovrant, večera a pre diabetikov ešte aj druhá večera. Niekoľkým klientom sa upravovala strava mletím alebo mixovaním. Klientom, ktorí sa nedokázali sami najesť, podával pripravenú potravu odborný personál.

Cena stravy pre jedného klienta (suma hradená klientom) bola vo výške 2,66€ na jedného klienta.

Ubytovanie

V období od 1.1.2014 do 31.12.2014 bolo ubytovanie zabezpečované na ul. 29. augusta 23 v Krupine na jednom poschodí v samostatných izbách, kde boli klienti podľa veľkosti jednotlivých izieb umiestnení na jedno a dvojposteľových izbách. Každá izba bola vybavená hygienickým zariadením (prenosné WC, umývadlo). Vykurovanie a teplá úžitková voda bola zabezpečovaná z vlastnej plynovej kotolne.

Chodba slúži ako jedáleň. V zariadení je spoločenská miestnosť s televízorom, kde trávia klienti voľný čas a zúčastňujú sa aktivít.

Klienti majú k dispozícii WC, sprchy a umývadlá štandardne tak, ako boli vybavené izby oddelenia v nemocnici.

Upratovanie izieb ako aj spoločných priestorov bolo zabezpečované vlastnou zamestnankyňou denne.

Pranie a údržbu posteľnej bielizne sme zabezpečovali dodávateľsky.

Štruktúra odkázanosti klientov na odbornú pomoc k 31.12.2014

Celkový počet klientov	23
Imobilný	5
Výrazne obmedzená mobilita	11
Odkázaní na odbornú starostlivosť	23
Potreba psychiatrickej starostlivosti	16

Záujmová činnosť a pracovná terapia

V roku 2014 bola venovaná pozornosť spoločenskému vyžitiu obyvateľov zariadenia a to organizovaním spoločensko-kultúrnych akcií buď priamo v priestoroch DSS Krupina n.o., alebo účasťou na takýchto podujatiach v meste Krupina, resp. v inom zariadení sociálnych služieb.

Nový rok sme privítali v kruhu našich klientov s prianím pevného zdravia po celý rok.

Vo februári sme sme si zaspievali a zatancovali na fašiangovej zábave s ľudovou hudbou Andreja Sládkoviča z Krupiny. Personál spolu s aktívnejšími klientmi pripravil tradičné pampúchy a zabíjačkové hody, aby čo najvernejšie pripomenuli ostatným toto obdobie. Zúčastnili sme sa „Páračiek“ organizovaných DD a DSS na Partizánskej ulici v Krupine, kde sme si spolu s klientmi iných zariadení zaspomínali na tradičné fašiangové zvyklosti a zaspievali s Krupinskou dychovou hudbou.

Veľkonočnú atmosféru nám prišli spríjemniť deti zo Základnej školy J.C. Hronského s predstavením „Križovej cesty“. V tomto období sme sa venovali spestrovaniu a výzdobe zariadenia, výrobe veľkonočných kraslíc a pečeniu sviatočných koláčov.

Počas mesiacov august a september sa naši obyvatelia zúčastnili vzdelávacieho programu: "Trénujem pamäť nebudeme osamelí", ktorý zorganizovalo Centrum sociálnych služieb Krupina pre klientov zariadení sociálnych služieb. Každý účastník si po absolvovaní kurzu priniesol certifikát.

Mesiac úcty k starším sme si pripomenuli programom v zariadení, odovzdaním malých pozorností a účasťou na spoločnom posedení obyvateľov.

Vianočné obdobie klienti trávili výzdobou zariadenia, pečením medovníčkov a iných sviatočných koláčov. Pekný vianočný program klientom pripravili deti zo ZŠ J. C. Hronského v Krupine a deti pod vedením evanjelickej pani farárky z Pliešoviec. Veľký úspech mali aj koledy a scénky súboru klubu dôchodcov Estráda z Krupina. Spoločensko-kultúrny život zavŕšila spoločná štedrá večera.

Oslavu životných jubileí sme organizovali dvakrát ročne.

V spolupráci s farským úradom sme pokračovali v zabezpečovaní svätých omší pre veriacich klientov a veľkonočnej a vianočnej spovede.

V našom zariadení sme pravidelne počas celého roka 2014 zabezpečovali klientom **pracovnú terapiu**. Jej cieľom bolo v maximálnej miere podporiť aktivizáciu a samostatnosť klienta, pomôcť klientovi osvojiť si pracovné návyky a zručnosti pri vykonávaní rôznych pracovných aktivít. Obyvatelia zariadenia, prevažne ženy pod vedením sociálnej pracovníčky vyrábali kreatívne výrobky pomocou rôznych techník ako arteterapia, háčkovanie, vystrihovanie, výroba z papiera, látky, skla, prírodných materiálov a i..

6. ÚČTOVNÁ ZÁVIERKA NEZISKOVEJ ORGANIZÁCIE **ZA ROK 2014**

- 6.1 Správa nezávislého audítora k účtovnej závierke k 31.12.2014
- 6.2 Súvaha k 31.12.2014
- 6.3 Výkaz ziskov a strát za rok končiaci sa k 31.12.2014
- 6.4 Poznámky k účtovnej závierke za rok 2014

SPRÁVA NEZÁVISLÉHO AUDÍTORA

Štatutárnemu orgánu neziskovej organizácie Dom sociálnych služieb Krupina n. o.

Uskutočnili sme audit priloženej účtovnej závierky neziskovej organizácie **Dom sociálnych služieb Krupina n. o.**, ktorá obsahuje súvahu k 31. decembru 2014, výkaz ziskov a strát za rok končiaci k uvedenému dátumu a poznámky, ktoré obsahujú prehľad významných účtovných zásad a účtovných metód a ďalšie vysvetľujúce informácie.

Zodpovednosť štatutárneho orgánu za účtovnú závierku

Štatutárny orgán je zodpovedný za zostavenie tejto účtovnej závierky, ktorá poskytuje pravdivý a verný obraz v súlade so zákonom o účtovníctve č. 431/2002 Z. z. v znení neskorších predpisov (ďalej len „zákon o účtovníctve“) a za interné kontroly, ktoré štatutárny orgán považuje za potrebné pre zostavenie účtovnej závierky, ktorá neobsahuje významné nesprávnosti, či už v dôsledku podvodu alebo chyby.

Zodpovednosť audítora

Našou zodpovednosťou je vyjadriť stanovisko k tejto účtovnej závierke na základe nášho auditu. Audit sme uskutočnili v súlade s medzinárodnými audítorskými štandardmi. Podľa týchto štandardov máme dodržiavať etické požiadavky, naplánovať a vykonať audit tak, aby sme získali primerané uistenie, že účtovná závierka neobsahuje významné nesprávnosti.

Súčasťou auditu je uskutočnenie postupov na získanie audítorských dôkazov o sumách a údajoch vykázaných v účtovnej závierke. Zvolené postupy závisia od úsudku audítora, vrátane posúdenia rizík významnej nesprávnosti v účtovnej závierke, či už v dôsledku podvodu alebo chyby. Pri posudzovaní tohto rizika audítora berie do úvahy interné kontroly relevantné na zostavenie účtovnej závierky účtovnej jednotky, ktorá poskytuje pravdivý a verný obraz, aby mohol navrhnúť audítorské postupy vhodné za daných okolností, nie však na účely vyjadrenia názoru k účinnosti interných kontrol účtovnej jednotky. Audit ďalej zahŕňa vyhodnotenie vhodnosti použitých účtovných zásad a účtovných metód ako aj primeranosti účtovných odhadov, ktoré urobil štatutárny orgán, ako aj vyhodnotenie celkovej prezentácie účtovnej závierky.

Sme presvedčení, že audítorské dôkazy, ktoré sme získali, poskytujú dostatočný a vhodný základ pre náš názor.

Stanovisko

Podľa nášho názoru účtovná závierka poskytuje vo všetkých významných súvislostiach pravdivý a verný obraz finančnej situácie neziskovej organizácie Dom sociálnych služieb Krupina n. o. k 31. decembru 2014 a výsledku jej hospodárenia za rok končiaci k uvedenému dátumu v súlade so zákonom o účtovníctve.

Zdôraznenie skutočností

Bez vplyvu na náš názor upozorňujeme na Čl. IV v poznámkach k účtovnej závierke, v ktorej sa uvádza, že spoločnosť počas roka, ktorý sa skončil 31. decembra 2014, dosiahla čistú stratu vo výške 16 779,- € a krátkodobé záväzky spoločnosti k tomu istému dátumu prevýšili jej celkové aktíva o 31 083,- €. Uvedená situácia spolu s ďalšími skutočnosťami uvedenými v Čl. IV v poznámkach naznačujú existenciu významnej neistoty, ktorá môže vyvolať pochybnosť o schopnosti spoločnosti naďalej nepretržite pokračovať v činnosti.

17. marca 2015

INTERAUDIT Zvolen, spol. s r.o.
J. Kozačeka 5, 960 01 Zvolen
Licencia SKAU č. 25



Ing. Lenka Naňová
zodpovedný audítora
Licencia SKAU č. 376

ÚČTOVNÁ ZÁVIERKA

neziskovej účtovnej jednotky
v sústave podvojného účtovníctva



zostavená k 3 1 . 1 2 . 2 0 1 4

Číselné údaje sa zarovnávajú vpravo, ostatné údaje sa píšú zľava. Nevyplnené riadky sa ponechávajú prázdne.

Údaje sa vypĺňajú paličkovým písmom (podľa tohto vzoru), písacím strojom alebo tlačiarňou, a to čiernou alebo tmavomodrou farbou.

Á Ä B Ć D É F G H Í J K L M N O P Q R Š T Ú V X Ý Ž 0 1 2 3 4 5 6 7 8 9

Daňové identifikačné číslo 2 0 2 3 2 5 0 4 9 3	Účtovná závierka <input checked="" type="checkbox"/> riadna <input checked="" type="checkbox"/> zostavená <input type="checkbox"/> mimoriadna <input type="checkbox"/> schválená (vyznačí sa x)	Mesiac Rok od 0 1 2 0 1 4 do 1 2 2 0 1 4
IČO 4 5 7 3 5 6 2 0		Za obdobie
SID SK NACE 8 7 . 9 0 . 0		Bezprostredne predchádzajúce obdobie od 0 1 2 0 1 3 do 1 2 2 0 1 3

Priložené súčasťou účtovnej závierky

Súvaha (Úč NUJ 1-01)

Poznámky (Úč NUJ 3-01)

Výkaz ziskov a strát (Úč NUJ 2-01)

(vyznačí sa x)

Obchodné meno alebo názov účtovnej jednotky

Dom sociálnych služieb Krupina n.o.

Sídlo účtovnej jednotky

Ulica

Číslo

Kuzmányho nábrežie

2 8

PSČ

Obec

9 6 0 0 1 Zvolen

Číslo telefónu

Číslo faxu

0 4 5 / 5 2 0 1 1 0 7 0 /

E-mailová adresa

a.lena.popalena@nemzvolen.sk

Zostavená dňa:

1 6 . 0 3 . 2 0 1 5

Podpisový záznam osoby
zodpovednej za vedenie
účtovníctva:

Podpisový záznam osoby
zodpovednej za zostavenie
účtovnej závierky:

Podpisový záznam
štatutárneho orgánu alebo
člena štatutárneho orgánu
účtovnej jednotky:

Schválená dňa:

2 5 . 0 3 . 2 0 1 5

Záznamy daňového úradu

Miesto pre evidenčné číslo

Odtlačok prezentačnej pečiatky daňového úradu

Strana aktív	č.r.	Bežné účtovné obdobie			Bezprostredne predchádzajúce účtovné obdobie
		Brutto	Korekcia	Netto	Netto
a	b	1	2	3	4
A. NEOBEŽNÝ MAJETOK SPOLU r. 002 + r. 009 + r. 021	001				
1. Dlhodobý nehmotný majetok r. 003 až r. 008	002				
Nehmotné výsledky z vývojovej a obdobnej činnosti 012-(072+091AÚ)	003				
Softvér 013 - (073+091AÚ)	004				
Oceniteľné práva 014 - (074 + 091AÚ)	005				
Ostatný dlhodobý nehmotný majetok (018+ 019)-(078 + 079 + 091 AÚ)	006				
Obstaranie dlhodobého nehmotného majetku (041-093)	007				
Poskytnuté preddavky na dlhodobý nehmotný majetok (051- 095AÚ)	008				
2. Dlhodobý hmotný majetok r. 010 až r. 020	009				
Pozemky (031)	010		x		
Umelecké diela a zbierky (032)	011		x		
Stavby 021 - (081 + 092AÚ)	012				
Samostatné hnutelné veci a súbory hnutelných vecí 022 - (082 + 092AÚ)	013				
Dopravné prostriedky 023 - (083 + 092AÚ)	014				
Pestovateľské celky trvalých porastov 025 - (085 + 092AÚ)	015				
Základné stádo a ťažné zvieratá 026 - (086 + 092AÚ)	016				
Drobný dlhodobý hmotný majetok 028 - (088 + 092AÚ)	017				
Ostatný dlhodobý hmotný majetok 029 - (089 +092AÚ)	018				
Obstaranie dlhodobého hmotného majetku (042 - 094)	019				
Poskytnuté preddavky na dlhodobý hmotný majetok (052 - 095AÚ)	020				
3. Dlhodobý finančný majetok r. 022 až r. 028	021				
Podielové cenné papiere a podiely v obchodných spoločnostiach v ovládanej osobe (061- 096 AÚ)	022				
Podielové cenné papiere a podiely v obchodných spoločnostiach s podstatným vplyvom (062 - 096 AÚ)	023				
Dlhové cenné papiere držané do splatnosti (065 - 096 AÚ)	024				
Pôžičky podnikom v skupine a ostatné pôžičky (066 + 067) - 096 AÚ	025				
Ostatný dlhodobý finančný majetok (069 - 096 AÚ)	026				
Obstaranie dlhodobého finančného majetku (043 - 096 AÚ)	027				
Poskytnuté preddavky na dlhodobý finančný majetok (053 - 096 AÚ)	028				

Strana aktív	č.r.	Bežné účtovné obdobie			Bezprostredne predchádzajúce účtovné obdobie
		Brutto	Korekcia	Netto	Netto
a	b	1	2	3	4
B. OBEŽNÝ MAJETOK SPOLU r. 030+ r. 037+ r. 042 + r. 051	029	4636,18		4636,18	11689,94
1. Zásoby r. 031 až r. 036	030				
Materiál (112 + 119) - 191	031				
Nedokončená výroba a polotovary vlastnej výroby (121 +122)-(192+193)	032				
Výrobky (123 - 194)	033				
Zvieratá (124 - 195)	034				
Tovar (132 + 139) - 196	035				
Poskytnuté prevádzkové preddavky na zásoby (314 AÚ - 391 AÚ)	036				
2. Dlhodobé pohľadávky r. 038 až r. 041	037				
Pohľadávky z obchodného styku (311 AÚ až 314 AÚ) - 391 AÚ	038				
Ostatné pohľadávky (315 AÚ - 391AÚ)	039				
Pohľadávky voči účastníkom združení (358AÚ - 391AÚ)	040				
Iné pohľadávky (335 AÚ + 373 AÚ + 375 AÚ + 378AÚ) - 391AÚ	041				
3. Krátkodobé pohľadávky r. 043 až r. 050	042	364,80		364,80	
Pohľadávky z obchodného styku (311AÚ až 314 AÚ) - 391AÚ	043	364,80		364,80	
Ostatné pohľadávky (315 AÚ - 391 AÚ)	044				
Zúčtovanie so Sociálnou poisťovňou a zdravotnými poisťovňami (336)	045		x		
Daňové pohľadávky (341 až 345)	046		x		
Pohľadávky z dôvodu finančných vzťahov k štátnemu rozpočtu a rozpočtom územnej samosprávy (346+ 348)	047		x		
Pohľadávky voči účastníkom združení (358 AÚ - 391AÚ)	048				
Spojovací účet pri združení (396 - 391AÚ)	049				
Iné pohľadávky (335AÚ + 373AÚ + 375AÚ + 378AÚ) - 391AÚ	050				
4. Finančné účty r. 052 až r. 056	051	4271,38		4271,38	11689,94
Pokladnica (211 + 213)	052	904,51	x	904,51	28,78
Bankové účty (221 AÚ + 261)	053	3366,87	x	3366,87	11661,16
Bankové účty s dobou viazanosti dlhšou ako jeden rok (221 AÚ)	054		x		
Krátkodobý finančný majetok (251+ 253 + 255 + 256 + 257) - 291AÚ	055				
Obstaranie krátkodobého finančného majetku (259 - 291AÚ)	056				
C. ČASOVÉ ROZLIŠENIE SPOLU r. 058 a r. 059	057	3917,13		3917,13	3789,59
1. Náklady budúcich období (381)	058	2792,25		2792,25	2785,67
Príjmy budúcich období (385)	059	1124,88		1124,88	1003,92
MAJETOK SPOLU r. 001 + r. 029 + r. 057	060	8553,31		8553,31	15479,53

Strana pasív	č.r.	Bežné účtovné obdobie	Bezprostredne predchádzajúce účtovné obdobie
a	b	5	6
A. VLASTNÉ ZDROJE KRYTIA MAJETKU SPOLU r. 062+ r. 068 + r. 072 + r. 073	061	-35494,33	-18715,45
1. Imanie a peňažné fondy r. 063 až r. 067	062		
Základné imanie (411)	063		
Peňažné fondy tvorené podľa osobitného predpisu (412)	064		
Fond reprodukcie (413)	065		
Oceňovacie rozdiely z precenenia majetku a záväzkov (414)	066		
Oceňovacie rozdiely z precenenia kapitálových účastín (415)	067		
2. Fondy tvorené zo zisku r. 069 až r. 071	068		
Rezervný fond (421)	069		
Fondy tvorené zo zisku (423)	070		
Ostatné fondy (427)	071		
3. Nevysporiadaný výsledok hospodárenia minulých rokov (+; - 428)	072	-18715,45	-1642,81
4. Výsledok hospodárenia za účtovné obdobie r. 060 - (r. 062 + r. 068 + r. 072 + r. 074 + r. 101)	073	-16778,88	-17072,64
B. CUDZIE ZDROJE SPOLU r. 075 + r. 079 + r. 087 + r. 097	074	44012,64	32476,96
1. Rezervy r. 076 až r. 078	075	3786,93	4930,81
Rezervy zákonné (451AÚ)	076		
Ostatné rezervy (459AÚ)	077		
Krátkodobé rezervy (323 + 451AÚ + 459AÚ)	078	3786,93	4930,81
2. Dlhodobé záväzky r. 080 až r. 086	079	589,39	375,07
Záväzky zo sociálneho fondu (472)	080	589,39	375,07
Vydané dlhopisy (473)	081		
Záväzky z nájmu (474 AÚ)	082		
Dlhodobé prijaté preddavky (475)	083		
Dlhodobé nevyfakturované dodávky (476)	084		
Dlhodobé zmenky na úhradu (478)	085		
Ostatné dlhodobé záväzky (373 AÚ + 479 AÚ)	086		
3. Krátkodobé záväzky r. 088 až r. 096	087	39636,32	27171,08
Záväzky z obchodného styku (321 až 326) okrem 323 (321+ 323)	088	26001,80	14353,23
Záväzky voči zamestnancom (331+ 333)	089	5530,23	6448,31
Zúčtovanie so Sociálnou poisťovňou a zdravotnými poisťovňami (336)	090	3241,51	3811,85
Daňové záväzky (341 až 345)	091	226,62	459,69
Záväzky z dôvodu finančných vzťahov k štátnemu rozpočtu a rozpočtom územnej samosprávy (346+348)	092	4546,16	1978,00
Záväzky z upísaných nesplatených cenných papierov a vkladov (367)	093		
Záväzky voči účastníkom združení (368)	094		
Spojovací účet pri združení (396)	095		
Ostatné záväzky (379 + 373 AÚ + 474 AÚ + 479 AÚ)	096	90,00	120,00
4. Bankové výpomoci a pôžičky r. 098 až r. 100	097		
Dlhodobé bankové úvery (461AÚ)	098		
Bežné bankové úvery (231+ 232 + 461AÚ)	099		
Prijaté krátkodobé finančné výpomoci (241+ 249)	100		
C. ČASOVÉ ROZLIŠENIE SPOLU r. 102 a r. 103	101	35,00	1718,02
1. Výdavky budúcich období (383)	102		
Výnosy budúcich období (384)	103	35,00	1718,02
VLASTNÉ ZDROJE A CUDZIE ZDROJE SPOLU r.061+ r.074 + r.101	104	8553,31	15479,53

Číslo účtu	Náklady	Číslo riadku	Činnosť			Bezprostredne predchádzajúce účtovné obdobie
			Hlavná nezdaňovaná	Zdaňovaná	Spolu	
a	b	c	1	2	3	4
501	Spotreba materiálu	01	2890,02		2890,02	3308,29
502	Spotreba energie	02				
504	Predaný tovar	03				
511	Opravy a udržiavanie	04				
512	Cestovné	05				
513	Náklady na reprezentáciu	06	28,74		28,74	210,35
518	Ostatné služby	07	95409,70		95409,70	99787,28
521	Mzdové náklady	08	79251,59		79251,59	79720,23
524	Zákonné sociálne poistenie a zdravotné poistenie	09	27466,43		27466,43	27634,05
525	Ostatné sociálne poistenie	10				
527	Zákonné sociálne náklady	11	2023,32		2023,32	2052,21
528	Ostatné sociálne náklady	12				
531	Daň z motorových vozidiel	13				
532	Daň z nehnuteľností	14				
538	Ostatné dane a poplatky	15	407,25		407,25	334,25
541	Zmluvné pokuty a penále	16				
542	Ostatné pokuty a penále	17				60,00
543	Odpísanie pohľadávky	18				
544	Úroky	19	0,36		0,36	0,10
545	Kurzové straty	20				
546	Dary	21				765,00
547	Osobitné náklady	22				
548	Manká a škody	23				
549	Iné ostatné náklady	24	667,99		667,99	9666,65
551	Odpisy dlhodobého nehmotného majetku a dlhodobého hmotného majetku	25				
552	Zostatková cena predaného dlhodobého nehmotného majetku a dlhodobého hmotného majetku	26				
553	Predané cenné papiere	27				
554	Predaný materiál	28				
555	Náklady na krátkodobý finančný majetok	29				
556	Tvorba fondov	30				
557	Náklady na precenenie cenných papierov	31				
558	Tvorba a zúčtovanie opravných položiek	32				
561	Poskytnuté príspevky organizačným zložkám	33				
562	Poskytnuté príspevky iným účtovným jednotkám	34				
563	Poskytnuté príspevky fyzickým osobám	35				
565	Poskytnuté príspevky z podielu zaplatenej dane	36	1683,02		1683,02	
567	Poskytnuté príspevky z verejnej zbierky	37				
Účtová trieda 5 spolu		r. 01 až r. 37	38		209828,42	223538,41

Číslo účtu	Výnosy	Číslo riadku	Činnosť			Bezprostredne predchádzajúce účtovné obdobie
			Hlavná nezdaňovaná	Zdaňovaná	Spolu	
a	b	c	1	2	3	4
601	Tržby za vlastné výroby	39				
602	Tržby z predaja služieb	40	97245,30		97245,30	107869,15
604	Tržby za predaný tovar	41				
611	Zmena stavu zásob nedokončenej výroby	42				
612	Zmena stavu zásob polotovarov	43				
613	Zmena stavu zásob výrobkov	44				
614	Zmena stavu zásob zvierat	45				
621	Aktivácia materiálu a tovaru	46				
622	Aktivácia vnútroorganizačných služieb	47				
623	Aktivácia dlhodobého nehmotného majetku	48				
624	Aktivácia dlhodobého hmotného majetku	49				
641	Zmluvné pokuty a penále	50				
642	Ostatné pokuty a penále	51				
643	Platby za odpísané pohľadávky	52				
644	Úroky	53	1,90		1,90	16,03
645	Kurzové zisky	54				
646	Prijaté dary	55				765,00
647	Osobitné výnosy	56				
648	Zákonné poplatky	57				
649	Iné ostatné výnosy	58	1252,92		1252,92	1376,04
651	Tržby z predaja dlhodobého nehmotného majetku a dlhodobého hmotného majetku	59				
652	Výnosy z dlhodobého finančného majetku	60				
653	Tržby z predaja cenných papierov a podielov	61				
654	Tržby z predaja materiálu	62				
655	Výnosy z krátkodobého finančného majetku	63				
656	Výnosy z použitia fondu	64				
657	Výnosy z precenenia cenných papierov	65				
658	Výnosy z nájmu majetku	66				
661	Prijaté príspevky od organizačných zložiek	67				
662	Prijaté príspevky od iných organizácií	68				
663	Prijaté príspevky od fyzických osôb	69				
664	Prijaté členské príspevky	70				
665	Príspevky z podielu zaplatenej dane	71	1683,02		1683,02	
667	Prijaté príspevky z verejných zbierok	72				
691	Dotácie	73	92866,68		92866,68	96442,52
Účtová trieda 6 spolu	r. 39 až r. 73	74	193049,82		193049,82	206468,74
Výsledok hospodárenia pred zdanením	r. 74 - r. 38	75	-16778,60		-16778,60	-17069,67
591	Daň z príjmov	76	0,28		0,28	2,97
595	Dodatočné odvody dane z príjmov	77				
Výsledok hospodárenia po zdanení	(r. 75 - (r. 76 + r. 77)) (+/-)	78	-16778,88		-16778,88	-17072,64

Čl. I.
Všeobecné údaje

Názov: Dom sociálnych služieb Krupina n. o.
Sídlo: Kuzmányho nábrežie 28, 960 01 Zvolen
Právna forma: nezisková organizácia
Zápis do reg. 21.03.2012, pod číslom OVVS/NO-7/2011
IČO: 45735620
Štatutárny orgán: MUDr. Ján Melich, riaditeľ
Zakladateľ: Nemocnica s poliklinikou Zvolen a.s.
Kuzmányho nábrežie č. 28, Zvolen
IČO: 45594929
Výška vkladu: 0

Druh všeobecne prospešných služieb:
poskytovanie sociálnej pomoci a humanitárna činnosť, vzdelávanie, výchova a rozvoj telesnej výchovy

Podľa zákona NR SR č. 431/2002 Z. z. o účtovníctve v znení neskorších predpisov Dom sociálnych služieb Krupina n. o. zostavuje k obdobiu 31. 12. 2014 riadnu účtovnú závierku.

Priemerný prepočítaný počet zamestnancov, a z toho počet vedúcich zamestnancov účtovnej jednotky za účtovné obdobie, za ktoré sa zostavuje účtovná závierka:

	Bežné účtovné obdobie	Bezprostredne predchádzajúce účtovné obdobie
Priemerný prepočítaný počet zamestnancov	13,10	12,10
z toho počet vedúcich zamestnancov	1,20	1,20
Počet dobrovoľníkov vyslaných účtovnou jednotkou	0	0
Počet dobrovoľníkov, ktorí vykonávali dobrovoľnícku činnosť pre účtovnú jednotku počas účtovného obdobia	0	0

Čl. II
Informácie o účtovných zásadách a účtovných metódach

- (1) Účtovná závierka je zostavená za splnenia predpokladu, že účtovná jednotka bude nepretržite pokračovať vo svojej činnosti.
- (2) Spôsob oceňovania jednotlivých položiek majetku a záväzkov v členení na
 - a) dlhodobý nehmotný majetok obstaraný kúpou – obstarávacou cenou,
 - b) dlhodobý nehmotný majetok obstaraný iným spôsobom – reprodukčnou obstarávacou cenou,
 - c) dlhodobý hmotný majetok obstaraný kúpou – obstarávacou cenou,
 - d) dlhodobý hmotný majetok obstaraný iným spôsobom – reprodukčnou obstarávacou cenou,
 - e) pohľadávky – menovitou hodnotou,
 - f) krátkodobý finančný majetok – obstarávacou cenou,
 - g) časové rozlíšenie na strane aktív – očakávanou menovitou hodnotou,
 - h) záväzky vrátane rezerv, dlhopisov, pôžičiek a úverov – menovitou hodnotou,
 - i) časové rozlíšenie na strane pasív – očakávanou menovitou hodnotou,

Čl. III

Informácie, ktoré dopĺňajú a vysvetľujú údaje v súvahe

(1) Údaje o dlhodobom nehmotnom majetku a dlhodobom hmotnom majetku za bežné účtovné obdobie, a to .Účtovná jednotka nevlastní k 31.12.2014 žiadny majetok.

(2) Účtovná jednotka nemá zriadené záložné právo na dlhodobý majetok.

(3) Prehľad o významných položkách krátkodobého finančného majetku a o ocenení krátkodobého finančného majetku reálnou hodnotou ku dňu, ku ktorému sa zostavuje účtovná závierka,

Krátkodobý finančný majetok	Stav na konci bežného účtovného obdobia	Stav na konci bezprostredne predchádzajúceho účtovného obdobia
Pokladnica	904	29
Ceniny	0	0
Bežné bankové účty	3 367	11 661
Bankové účty s dobou viazanosti dlhšou ako jeden rok	0	0
Peniaze na ceste	0	0
Spolu	4 271	11 690

(4) Prehľad pohľadávok do lehoty splatnosti a po lehote splatnosti.

	Stav na konci	
	bežného účtovného obdobia	bezprostredne predchádzajúceho účtovného obdobia
Pohľadávky do lehoty splatnosti	365	0
Pohľadávky po lehote splatnosti	0	0
Pohľadávky spolu	365	0

(5) Opis a výška zmien vlastných zdrojov krytia neobežného majetku a obežného majetku

	Stav na začiatku bežného účtovného obdobia	Prírastky (+)	Úbytky (-)	Presuny (+, -)	Stav na konci bežného účtovného obdobia
Imanie a fondy					
Základné imanie					
z toho: nadačné imanie v nadácii					
vklady zakladateľov					
prioritný majetok					
Fondy tvorené podľa osobitného predpisu					
Fond reprodukcie					
Oceňovacie rozdiely z precenenia majetku a záväzkov					
Fondy zo zisku					
Rezervný fond					
Fondy tvorené zo zisku					

Ostatné fondy					
Nevysporiadaný výsledok hospodárenia minulých rokov	-1 643				-18 715
Výsledok hospodárenia za účtovné obdobie	-17 072				-16 779
Spolu	-18 715				-35 494

Tabuľka k čl. III ods. 13 o rozdelení účtovného zisku alebo vysporiadaní účtovnej straty.

Názov položky	Bezprostredne predchádzajúce účtovné obdobie
Účtovný zisk	
Rozdelenie účtovného zisku	
Pridel do základného imania	
Pridel do fondu tvoreného podľa osobitného predpisu	
Pridel do fondu reprodukcie	
Pridel do rezervného fondu	
Pridel do fondu tvoreného zo zisku	
Pridel do ostatných fondov	
Úhrada straty minulých období	
Prevod do sociálneho fondu	
Prevod do nevysporiadaného výsledku hospodárenia minulých rokov	
Iné	
Účtovná strata	-17 072
Vysporiadanie účtovnej straty	
Zo základného imania	
Z rezervného fondu	
Z fondu tvoreného zo zisku	
Z ostatných fondov	
Z nerozdeleného zisku minulých rokov	
Prevod do nevysporiadaného výsledku hospodárenia minulých rokov	-17 072
Iné	

(6) Opis a výška cudzích zdrojov, a to

a) údaje o jednotlivých druhoch rezerv, ktoré tvorí účtovná jednotka

Druh rezervy	Stav na začiatku bežného účtovného obdobia	Tvorba rezerv	Použitie rezerv	Zrušenie alebo zníženie rezerv	Stav na konci bežného účtovného obdobia
Jednotlivé druhy krátkod. zákonných rezerv:				0	
Rezerva na audit	1 980	1 980	1 980		1 980
Rezerva na dovolenky	2 951	1 807	2 951		1 807
Jednotlivé druhy dlhodobých zákonných rezerv	0	0	0	0	0
Zákonné rezervy spolu	4 931	3 787	4 931	0	3 787
Jednotlivé druhy krátkodobých ostatných rezerv	0	0	0	0	0
Jednotlivé druhy	0	0	0	0	0

dlhodobých ostatných rezerv					
Ostatné rezervy spolu	0	0	0	0	0
	4 931	3 787	4 931	0	3 787

b) prehľad o výške záväzkov do lehoty splatnosti a po lehote splatnosti,

Druh záväzkov	Stav na konci	
	bežného účtovného obdobia	bezprostredne predchádzajúceho účtovného obdobia
Záväzky po lehote splatnosti	0	0
Záväzky do lehoty splatnosti so zostatkovou dobou splatnosti do jedného roka	22 287	27 171
Krátkodobé záväzky spolu	39 636	27 171
Záväzky so zostatkovou dobou splatnosti od jedného do piatich rokov vrátane	589	375
Záväzky so zostatkovou dobou splatnosti viac ako päť rokov	0	0
Dlhodobé záväzky spolu	589	375
Krátkodobé a dlhodobé záväzky spolu	40 225	27 546

c) prehľad o záväzkoch zo sociálneho fondu; uvádza sa začiatkový stav, tvorba a čerpanie sociálneho fondu počas účtovného obdobia a zostatok na konci účtovného obdobia,

Sociálny fond	Bežné účtovné obdobia	Bezprostredne predchádzajúce účtovné obdobia
Stav k prvému dňu účtovného obdobia	375	156
Tvorba na ťarchu nákladov	411	418
Tvorba zo zisku	0	0
Čerpanie	197	199
Stav k poslednému dňu účtovného obdobia	589	375

(d) prehľad o bankových úveroch, pôžičkách – účtovná jednotka nemá poskytnutý bankový úver a pôžičku,

(e) Prehľad o významných položkách výnosov budúcich období v členení najmä na zostatok nepoužitej dotácie,

Položky výnosov budúcich období z dôvodu	Stav na konci bezprostredne predchádzajúceho účtovného obdobia	Prírastky	Úbytky	Stav na konci bežného účtovného obdobia
bezodplatne nadobudnutého dlhodobého majetku				
dlhodobého majetku obstaraného z dotácie				
dlhodobého majetku obstaraného z finančného daru				
dotácie zo štátneho rozpočtu alebo z prostriedkov Európskej únie				
dotácie z rozpočtu obce				

alebo z rozpočtu vyššieho územného celku				
grantu				
podielu zaplatenej dane	1 683	0	1 683	0
dlhodobého majetku obstaraného z podielu zaplatenej dane				

ČI. IV

Informácie, ktoré dopĺňajú a vysvetľujú údaje vo výkaze ziskov a strát

(1) Dosiadnutý hospodársky výsledok za rok 2014 je strata -16 779 EUR. Dosiadnuté výnosy za rok 2014 celkom sú 193 050,-EUR, z toho za tržby z predaja služieb sú 97 245 EUR a z poskytnutia dotácie vo výške 92 867,- EUR. Tržby z predaja služieb zahŕňajú platby od klientov Domu sociálnych služieb Krupina n.o.

(2) Významné položky darov a ostatných výnosov za účtovné obdobie nevznikli.

(3) Celková výška čerpanej dotácie v priebehu účtovného obdobia bola 92 867,- EUR.

Banskobystrický samosprávny kraj poskytol v roku 2014 dotáciu – finančné prostriedky na prevádzku a finančný príspevok pri odkázanosti vo výške 23 495,- EUR, skutočná výška čerpania dotácie za rok 2014 bola 20 880,-EUR.

Bratislavský samosprávny kraj poskytol v roku 2014 dotáciu na jednu klientku -finančné prostriedky vo výške 3 838 EUR a skutočná výška čerpania dotácie za rok 2014 bola 3 838 EUR.

Ministerstvo práce, sociálnych vecí a rodiny SR poskytol dotáciu – finančné prostriedky vo výške 49 920,-EUR a jednorázový príspevok vo výške 20 160,- EUR, skutočné čerpanie bolo 68 149,- EUR.

(4) Celková výška nákladov za rok 2014 je 209 829,- EUR. Najvýznamnejšou nákladovou položkou v roku 2014 sú osobné náklady, ktorých dosiahnutá výška je 108 741,- EUR. Náklady na služby za rok 2014 sú vo výške 95 410,- EUR, z čoho náklady na stravovanie dosiahli výšku 47 940,- EUR a náklady ostatné služby za podnájom a s tým súvisiace služby sú vo výške 47 470,- EUR.

(5) Prehľad o účele a výške použitia podielu zaplatenej dane za bežné účtovné obdobie

Účel použitia podielu zaplatenej dane	Použitá suma z bezprostredne predchádzajúceho účtovného obdobia	Použitá suma bežného účtovného obdobia
Konferencia		145,-€
Kurz špeciálneho štúdia-ošetrovatelstvo		495,-€
Odborné vdelávanie pre indikujúcich lek.		1 043,02€
Zostatok podielu zaplatenej dane bežného účtovného obdobia		0

(6)Overenie účtovnej závierky – náklady na audit za rok 2014

Jednotlivé druhy nákladov za	Suma
overenie účtovnej závierky	1980
uist'ovacie audítorské služby s výnimkou overenia účtovnej závierky	0
súvisiace audítorské služby	0
daňové poradenstvo	0
ostatné neaudítorské služby	0
Spolu	1980

ČI. V

Opis údajov na podsúvahových účtoch

Spoločnosť má uzatvorenú zmluvu o podnájme nebytových priestorov s Nemocnicou Zvolen a.s. od 01.05.2011 na dobu neurčitú.

Výlučným vlastníkom predmetu podnájomu je Mesto Krupina, ktoré má uzatvorenú nájomnú zmluvu s Nemocnicou Zvolen a.s. na prenájom nebytových priestorov hlavnej budovy prevádzky „Nemocnica Krupina“. Spoločnosť využíva priestory pre poskytnutie sociálnych služieb na II. Poschodí hlavnej budovy prevádzky „Nemocnica Krupina“. Dohodnutá úhrada za podnájom zahŕňa nájomné a náklady za služby spojené s nájomom.. Mesačné nájomné za predmet podnájomu je dohodnuté vo výške 2 752,29 EUR.

ČI. VI

Ďalšie informácie

(1) Medzi dňom, ku ktorému sa zostavuje účtovná závierka a dňom jej zostavenia nenastali žiadne významné skutočnosti.

7. PREHĽAD O VÝNOSOCH A NÁKLADOCH ZA ROK 2014

Dom sociálnych služieb Krupina n. o. IČO: 45 735 620

Prehľad o výnosoch a nákladoch za rok 2014 od 01.01.2014 do 31.12.2014

údaje sú uvádzané v celých EUR

Výnosy	2 014
Výnosy od klientov DSS n.o.	97 245,00
Finančný príspevok z rozpočtu BBSK	20 880,00
Finančný príspevok z rozpočtu BSK	3 838,00
Finančný príspevok MPR a SV	68 149,00
Ostatné príjmy	1 255,00
Prijaté dary - použitie	1 683,00
Výnosy celkom	193 050,00
Náklady	2 014
Spotreba materiálu - ŠZM	646,00
Spotreba materiálu - kancel. a dezinf. prostriedky	1 379,00
Spotreba materiálu - ostatná	865,00
Spotreba materiálu spolu:	2 890,00
energie	0,00
Spotreba energií spolu:	0,00
Oprava a údržba spolu:	,00
Ostatné služby - podnájom	33 027,00
Ostatné služby - pranie bielizne	4 801,00
Ostatné služby - stravovanie klientov a zamest.	47 939,00
Ostatné služby	9 643,00
Služby spolu:	95 410,00
Osobné náklady spolu:	108 741,00
Mzdové náklady vrátane OON	79 252,00
Zákonné sociálne poistenie a zdravotné poistenie	27 466,00
Zákonné sociálne náklady	2 023,00
Ostatné náklady spolu:	2 788,00
Náklady celkom	209 829,00

8. EKONOMICKY OPRÁVNENÉ NÁKLADY ZA ROK 2014

EKONOMICKY OPRÁVNENÉ NÁKLADY ZA ROK

2014

Názov organizácie	Dom sociálnych služieb Krupina n.o.		
Druh poskytovanej sociálnej služby (DSS, RS, ZPB, atď.)	DSS		
Forma poskytovanej sociálnej služby (ambulantná, týždenná, celoročná)	celoročná		
Počet mesiacov poskytovania uvedenej sociálnej služby v roku	12		
Kapacita podľa registra	12		
Skutočná obsadenosť - priemerný počet klientov (prepočet osobodní na 2 desatinné miesta)	10,15		
Položky	Celkové EON uvedenej sociálnej služby za rok	EON na mesiac na klienta podľa kapacity	EON na mesiac na klienta podľa skutočnej obsadenosti
a) mzdy, platy a ostatné osobné vyrovnania vo výške, ktorá zodpovedá výške platu a ostatných osobných vyrovnaní podľa osobitného predpisu	38 040,76	264,17	312,32
b) poistné na verejné zdravotné poistenie, poistné na sociálne poistenie a povinné príspevky na starobné dôchodkové sporenie platné zamestnávateľom v rozsahu určenom podľa písmena a)	13 183,89	91,55	108,24
c) tuzemské cestovné náhrady	0,00	0,00	0,00
d) výdavky na energie, vodu a komunikácie	0,00	0,00	0,00
e) výdavky na materiál okrem reprezentačného vybavenia nových interiérov	1 387,21	9,63	11,39
f) dopravné	0,00	0,00	0,00
g) výdavky na rutinnú údržbu a štandardnú údržbu okrem jednorazovej údržby objektov alebo ich častí a riešenia havarijných stavov	0,00	0,00	0,00
h) nájomné za prenájom nehnuteľností alebo inej veci okrem dopravných prostriedkov a špeciálnych strojov, prístrojov, zariadení, techniky, náradia a materiálu najviac vo výške obvyklého nájomného, za aké sa v tom čase a na tom mieste prenechávajú do nájmu na dohodnutý účel veci toho istého druhu alebo porovnateľné veci	15 853,19	110,09	130,16
i) výdavky na služby	29 943,46	207,94	245,84
j) výdavky na bežné transfery v rozsahu vreckového, odstupného, odchodného, náhrady príjmu pri dočasnej pracovnej neschopnosti zamestnanca	66,95	0,46	0,55
k) odpisy hmotného majetku a nehmotného majetku podľa účtovných predpisov	0,00	0,00	0,00
EON náklady spolu	98 475,46	683,86	808,50

Prepočet EON na 1 klienta na mesiac = Celkové EON : počet mesiacov poskytovania sociálnej služby : kapacita podľa registra/resp. skutočná obsadenosť

EKONOMICKY OPRÁVNENÉ NÁKLADY ZA ROK

2014

Názov organizácie	Dom sociálnych služieb Krupina n.o.		
Druh poskytovanej sociálnej služby (DSS, RS, ZPB, atď.)	ZPS		
Forma poskytovanej sociálnej služby (ambulantná, týždenná, celoročná)	celoročná		
Počet mesiacov poskytovania uvedenej sociálnej služby v roku	13		
Kapacita podľa registra	13		
Skutočná obsadenosť - priemerný počet klientov (prepočet osobodní na 2 desatinné miesta)	12,36		
Položky	Celkové EON uvedenej sociálnej služby za rok	EON na mesiac na klienta podľa kapacity	EON na mesiac na klienta podľa skutočnej obsadenosti
a) mzdy, platy a ostatné osobné vyrovnania vo výške, ktorá zodpovedá výške platu a ostatných osobných vyrovnaní podľa osobitného predpisu	41 210,83	264,17	277,85
b) poisťné na verejné zdravotné poisťenie, poisťné na sociálne poisťenie a povinné príspevky na starobné dôchodkové sporenie platné zamestnávateľom v rozsahu určenom podľa písmena a)	14 282,54	91,55	96,30
c) tuzemské cestovné náhrady	0,00	0,00	0,00
d) výdavky na energie, vodu a komunikácie	0,00	0,00	0,00
e) výdavky na materiál okrem reprezentačného vybavenia nových interiérov	1 502,81	9,63	10,13
f) dopravné	0,00	0,00	0,00
g) výdavky na rutinnú údržbu a štandardnú údržbu okrem jednorazovej údržby objektov alebo ich častí a riešenia havarijných stavov	0,00	0,00	0,00
h) nájomné za prenájom nehnuteľností alebo inej veci okrem dopravných prostriedkov a špeciálnych strojov, prístrojov, zariadení, techniky, náradia a materiálu najviac vo výške obvyklého nájomného, za aké sa v tom čase a na tom mieste prenechávajú do nájmu na dohodnutý účel veci toho istého druhu alebo porovnateľné veci	17 174,29	110,09	115,79
i) výdavky na služby	32 438,76	207,94	218,71
j) výdavky na bežné transfery v rozsahu vreckového, odstupného, odchodného, náhrady príjmu pri dočasnej pracovnej neschopnosti zamestnanca	72,52	0,46	0,49
k) odpisy hmotného majetku a nehmotného majetku podľa účtovných predpisov	0,00	0,00	0,00
EON náklady spolu	106 681,75	683,86	719,27

Prepočet EON na 1 klienta na mesiac = Celkové EON : počet mesiacov poskytovania sociálnej služby : kapacita podľa registra/resp. skutočná obsadenosť

9. NÁVRH NA VYSPORIADANIE STRATY Z HOSPODÁRENIA ZA ROK 2014

Strata z hospodárenia neziskovej organizácie Dom sociálnych služieb Krupina n.o. za rok 2014 je vo výške – 16 778,88 EUR.

Štatutárny orgán neziskovej organizácie Dom sociálnych služieb Krupina n.o. navrhuje správnej rade, aby výsledok hospodárenia za rok 2014 vo výške -16 778,88 EUR bol zaúčtovaný v účtovníctve neziskovej organizácie na účet nevysporiadaný výsledok hospodárenia minulých rokov.

Vo Zvolene, dňa 17.3.2015



.....
MUDr. Ján Melich, MPH
riaditeľ

10. SPRÁVA O ČINNOSTI A O STAVE MAJETKU ORGANIZÁCIE KU DŇU 31.12.2014

Hlavnou činnosťou neziskovej organizácie je poskytovanie sociálnych služieb, ktorou je poskytovanie sociálnych služieb v domove sociálnych služieb Dom sociálnych služieb Krupina n .o. a to celoročnou pobytovou formou s kapacitou 25 miest.

Sociálna služba je poskytovaná klientom na riešenie nepriaznivej sociálnej situácie z dôvodu ťažkého zdravotného postihnutia, nepriaznivého zdravotného stavu alebo z dôvodu dovŕšenia dôchodkového veku.

Zariadenie je umiestnené v priestoroch pre poskytovanie sociálnych služieb na II. poschodí hlavnej budovy v prevádzke, „Nemocnica Krupina“, ul. 29. Augusta č. 23, ktorej vlastníkom je Mesto Krupina. Medzi Nemocnicou Zvolen a.s. a Domom sociálnych služieb je od 1. 5. 2011 na dobu neurčitú uzatvorená zmluva o podnájme nebytových priestorov. Súčasťou nebytových priestorov, ktoré sociálne zariadenie využíva je spoločenská miestnosť, pracovňa sestry, kuchynka, sklady materiálu a prádla, sedem dvojlôžkových izieb, tri dvojlôžkové izby, jednolôžková izba a trojlôžková izba, sociálne zariadenia - WC bezbariérové, WC pre ostatných klientov a WC pre personál, sprchy bezbariérová a pre ostatných klientov.

Majetok tvoriaci predmet podnájmu a majetok novozakúpený neziskovou organizáciou sa každoročne inventarizuje k 31. decembru, aby sa preveril jeho skutočný stav, funkčnosť a upotrebitelnosť.

V roku 2014 sa pre Dom sociálnych služieb n. o. zakúpilo nasledovné materiálne vybavenie:

Tonometer bez Hg Fellow	vo výške 62,40 EUR,
Paplóny pre klientov 4 ks	vo výške 54,- EUR,
Drezové batérie 9 ks	vo výške 251,10 EUR,
Obrusy PVC na stoly	vo výške 40,80 EUR,
Hrnec do kuchynky	vo výške 20,90 EUR.

11. PREDPOKLADANÝ VÝVOJ ORGANIZÁCIE V ROKU 2015

V nasledujúcom roku predpokladáme:

- stabilizovanie organizácie, prechod k vyrovnanému hospodáreniu,
- pokračujúcu spoluprácu so školskými zariadeniami a farskými úradmi s cieľom uspokojovať duchovné potreby klientov, vyplniť voľný čas kultúrnym programom, nadviazať kontakty a komunikovať s deťmi,
- pokračujúcu spoluprácu s Úradom práce, sociálnych vecí a rodiny v oblasti umožnenia výkonu aktivačných prác v zariadení – napr. sprevádzanie klientov na prechádzkach, pri pobyte v blízkom parčíku, dohliadanie počas voľnočasových aktivít,
- nové aktivity podľa pozitívnych skúseností iných zariadení, pôsobiace na klientov obohacujúco,
- zlepšovanie podmienok pre klientov sociálneho zariadenia v závislosti od výšky finančných príspevkov poskytnutých na prevádzku poskytovanej sociálnej služby a finančného príspevku pri odkázaní fyzickej osoby na pomoc inej fyzickej osoby pri úkonoch sebaobsluhy.

12. SPRÁVA REVÍZORA

1. Revízor neziskovej organizácie Dom sociálnych služieb Krupina n.o. v roku 2014 dohliadal na činnosť neziskovej organizácie.
V rámci svojej kontrolnej činnosti dospel k záveru, že účtovné zápisy sú vedené riadne, v súlade so skutočnosťou a že činnosť DSS Krupina n.o. sa uskutočňuje v súlade s právnymi predpismi, zakladacou listinou a štatútom.
Revízor preto nemá k činnosti neziskovej organizácie žiadne výhrady.
2. Revízor preskúmal účtovnú závierku za rok 2014 vrátane Správy nezávislého audítora štatutárnemu orgánu n.o. zo dňa 17.3.2015 a k tejto účtovnej závierke nemá žiadne pripomienky ani výhrady.
3. Revízor preskúmal návrh na vysporiadanie straty dosiahnutej z hospodárenia neziskovej organizácie za rok 2014, ktorý predložil riaditeľ neziskovej organizácie Dom sociálnych služieb Krupina n.o. Správnej rade a k tomuto návrhu nemá žiadne pripomienky ani výhrady.
4. Revízor preskúmal Výročnú správu o činnosti a hospodárení neziskovej organizácie Dom sociálnych služieb Krupina n.o. za rok 2014, k tejto výročnej správe nemá žiadne pripomienky ani výhrady.
5. Revízor odporúča Správnej rade schváliť účtovnú závierku a výročnú správu neziskovej organizácie za rok 2014.

Vo Zvolene, dňa 25.3.2015

Mgr. Marta Csergeová
revízor