# Výročná správa 2014

NESS Slovensko, a.s.

# Obsah


| | | |
|---|---|---|
| 1 | Príhovor | 3 |
| 2 | Podstatné skutočnosti | 4 |
| 3 | Profil spoločnosti | 5 |
| 4 | Štruktúra spoločnosti | 5 |
| | 4.1 Oddelenie Sales | 5 |
| | 4.2 Oddelenie Delivery | 6 |
| 5 | Poskytované riešenia | 6 |
| 6 | Poskytované služby | 7 |
| 7 | Organizačná štruktúra spoločnosti v roku 2013 | 9 |
| 8 | Správne orgány | 9 |
| | 8.1 Predstavenstvo | 9 |
| | 8.2 Dozorná rada | 10 |
| | 8.3 Výkonný manažment | 10 |
| 9 | Personálna politika | 10 |
| 10 | Partnerstvá a certifikáty | 11 |
| 11 | Kľúčové projekty | 13 |
| 12 | Kľúčoví zákazníci | 14 |
| 13 | Marketing v Ness | 15 |
| 14 | Sponzorstvo | 16 |
| 15 | Vyjadrenie dozornej rady | 17 |
| 16 | Správa audítora k výročnej správe | 18 |
| 17 | Správa audítora k účtovnej závierke | 20 |
| 18 | Poďakovanie | 67 |

# Príhovor

Vážení akcionári a obchodní partneri,

informatizácia a elektronizácia našej spoločnosti je často skloňovanou témou tak z tej pozitívnej ako aj negatívnej stránky. Do tohto procesu, vďaka ktorému sa zmení fungovanie kľúčových štátnych organizácii a tým pádom aj celej spoločnosti sme sa zapojili aj my prácou hneď na niekoľkých projektoch. Je dôležité povedať, že táto úloha, na ktorú sme sa dali vôbec nie je jednoduchá a sám za seba môžem konštatovať, že vďaka tomu, že tieto projekty sú veľmi špecifické a ojedinelé, sa vyvíjajú ľudovo povedané „za jazdy". Nikto z nás na začiatku nepredvídal, čo nás čaká, a že aj napriek uzavretým zmluvám a stanoveným pravidlám bude nevyhnutné robiť v nich neplánované zásahy. Vnímam to však ako výzvu a aj z pohľadu do histórie je zrejmé, že všetky prelomové veci si zobrali svoju daň a nerealizovali sa jednoducho.

Počas tohto roka sa nám podarilo ukončiť projekty u klientov Slovenská elektrizačná prenosová sústava, a.s., OKTE a.s., a Stredoslovenská energetika, a.s. Naďalej sme pokračovali v prácach na projekte budovania elektronických služieb zdravotníctva eSO1 a v budovaní elektronických služieb katastra nehnuteľností. Zapojili sme sa do mnohých tendrov a vďaka tomu dnes pracujeme na nových projektoch.

Okrem biznisových vecí v našej firme nezabúdame ani na mladú generáciu. Prostredníctvom projektu Kockaté hlavy a Girl´s Day sa mladým ľuďom snažíme priblížiť prácu v oblasti informačných technológií a zasvätiť ich do pracovných pozícií, v ktorých môžu nájsť svoje uplatnenie. Som rád, že medzi zamestnancami je množstvo ľudí, ktorí aj napriek veľkej pracovnej vyťaženosti sú ochotní a nájdu si čas, aby sa venovali aj takýmto projektom. Je príjemné čítať vyjadrenia účastníkov týchto projektov a byť súčasťou kolektívu, ktorý necháva za sebou takúto stopu.

Martin Kohút

Country manager a Predseda predstavenstva

# 2 Podstatné skutočnosti

Aj v roku 2014 spoločnosť NESS Slovensko, a.s., pokračovala v upevňovaní pozície systémového integrátora u existujúcich zákazníkov a za cieľ si dala preniknúť do nových segmentov, kde je opodstatnené riešenia a kompetencie ponúkať.

Priebežne počas celého roka sa podarilo získať a tiež ukončiť niekoľko projektov. U klienta Slovenská elektrizačná prenosová sústava, a.s., boli zrealizované tri projekty: Inovácia BackUp, Inovácia bezpečnosti infraštruktúry, Inovácia Storage. V oblasti utilít bol v Stredoslovenskej energetike, a.s., ukončený projekt Implementácie riešenia SAP IS-U/CRM. Naďalej pokračovali projekty v SEPS a OKTE v súvislosti s odčlenením infraštruktúry SAP. V spolupráci s Nadáciou Pontis a ostatnými partnermi sa Ness na Slovensku vývojom aplikácie E-DO zapojil do programu Kvalitnejší život so sklerózou multiplex. Uvedená aplikácia mala veľmi pozitívnu odozvu u pacientov.

V oblasti public napredovali práce na projekte budovania elektronických služieb zdravotníctva eSO1. Počas roka sa vyhrotila komunikácia ohľadom riadenia projektu budovania elektronických služieb katastra nehnuteľností so zástupcami Úradu geodézie, kartografie a katastra SR. Do projektu boli zo strany Ness-u vložené ďalšie investície nad plánovaný rámec a interne bol vyhodnotený ako najstratovejší projekt v histórii firmy. Aj napriek snahe manažmentu spoločnosti sa nepodarilo danú situáciu zvrátiť. Úspešne sa však podarilo ukončiť Integrovaný volebný informačný systém pre Štatistický úrad SR, ktorý je súčasťou projektu Elektronické služby Štatistického úradu Slovenskej republiky.

Spoločnosť počas roka aktívne spolupracovala s Americkou obchodnou komorou a partnerskými spoločnosťami. Prešla externým auditom na dodržiavanie noriem ISO 9001 a ISO/ IEC 27001.

# 3 Profil spoločnosti

NESS Slovensko, a.s., je dcérskou spoločnosťou Ness Technologies a patrí medzi významné spoločnosti pôsobiace na slovenskom IT trhu. Poskytuje komplexné IT riešenia a služby pre spoločnosti z oblasti energetiky a utilít, štátnej správy a samosprávy, finančnej oblasti, telekomunikácií, priemyslu, zdravotníctva a služieb.

Od roku 2005 NESS KDC, s.r.o., dcérska spoločnosť NESS Slovensko, a.s., prevádzkuje svoje prvé európske softvérové vývojové a výskumné centrum - NESS Development Center, ktoré sa zameriava na vývoj a testovanie softvéru a s tým súvisiacich špecializovaných služieb pre zákazníkov Ness zo západnej Európy a zámoria.

Spoločnosť Ness Technologies, vlastnená americkou investičnou skupinou Rohatyn Group, je globálnym partnerom v oblasti business procesov a technológií.

# 4 Štruktúra spoločnosti

Spoločnosť Ness je v oblasti informačných technológií významným hráčom na trhu SR. Svoje služby a riešenia poskytuje vo verejnej správe, v oblasti financií a priemyslu.

Oddelenia Sales a Delivery tvoria jadro spoločnosti. Od januára prišlo k organizačnej aj personálnej zmene v divízii Sales, kde boli do jedného celku zlúčené časti Enterprise Business a Public a vedenia sa ujal Branislav Bálint. Koncom apríla 2014 zo svojej pozície riaditeľa divízie Delivery odišiel Lukáš Texl a od mája 2014 bol poverený jej riadením Karol Michaliak, ktorý bol v novembri 2014 do tejto pozície oficiálne menovaný. Zároveň pozícia PreSales Director, ktorú Karol Michaliak zastával bola ku dňu 30. 10. 2014 zrušená.

## 4.1 Oddelenie Sales

Združuje všetkých obchodníkov pôsobiacich v spoločnosti NESS Slovensko, a.s. Ponúka ucelené portfólio služieb a riešení pre zákazníkov z oblastí: bankovníctva, poisťovníctva, leasingu, sieťových odvetví a manufacturingu, pharma, retailu a telekomunikácií. Partnerstvami s radou popredných svetových poskytovateľov informačných techno-

lógií zabezpečuje maximálnu flexibilitu pri zabezpečení informačnej podpory všetkých hlavných podnikových procesov. Prináša riešenia aj zákazníkom z oblasti štátnej správy a samosprávy, ktorých primárnym cieľom je pomáhať pri elektronizácii služieb orientovaných na občana. Ness je partnerom v rôznych modeloch poskytovania služieb v oblasti IT a podporuje životný cyklus tvorby informačných systémov u svojich klientov v každej fáze.

## 4.2 Oddelenie Delivery

Kľúčové oddelenie, v ktorom dochádza k realizácií všetkých projektov. Klientom dodáva: systémovú integráciu (riadenie programov, riadenie komplexných projektov), softvérový vývoj (riadenie, architektúra, analýza, návrh, vývoj, testovanie, nasadenie a implementáciu produktov). Prevádzkuje a podporuje dodané produkty, implementuje nové produkty a tiež dodáva a riadi technologickú infraštruktúru zákazníkov.

### Základné informácie o spoločnosti

Obchodný názov spoločnosti: NESS Slovensko, a.s.

Sídlo spoločnosti: Galvaniho 15/C, 821 04 Bratislava, Slovenská republika

Základné imanie spoločnosti: 39 900 EUR, dátum založenia: 17. 1. 1991, IČO: 00 603 783, IČ DPH: SK2020486732

Spoločnosť je zapísaná v obchodnom registri Okresného súdu Bratislava I., vložka č. 89/B, Oddiel: Sa

# 5 Poskytované riešenia

- Portálové/ internetové/ intranetové riešenia, content management (CMS)
- Systémová a aplikačná integrácia informačných systémov (SOA a ESB, EAI, ETL)
- Systémy riadenia podnikového obsahu (ECM)
- Systémy riadenia a plánovania podnikových zdrojov (ERP)
- Riešenia pre elektronické riadenie a správu dokumentov a informácií (DMS)

- Optimalizácia a riadenie procesov a rolí (BPM a BPEL, BRE)
- Elektronické formuláre (eForm riešenia)
- Databázové systémy a migrácie
- IT infraštruktúra a bezpečnosť informačných systémov
- Geografické informačné systémy (GIS)
- Komplexné informačné systémy – vývoj IS na preferovaných platformách J2EE a .Net
- Riešenia pre leasingové spoločnosti (jMark, iLeaS)
- Business Intelligence (BI)
- Systémy pre riadenie vzťahov so zákazníkmi (CRM)
- Zákaznícke informačné systémy (CIS)
- Odvetvové riešenia SAP pre sieťové odvetvia (SAP IS-U)
- Riadenie vzťahov s dodávateľmi (SCM)

# 6 Poskytované služby

- Systémová integrácia
- Business Consulting, strategické poradenstvo
- Procesná analýza; optimalizácia procesov
- IT business consulting
- Automatizácia procesov
- Návrhy a riadenie implementácie – business architektúry, aplikačnej architektúry, technologickej architektúry
- Aplikačná integrácia
- Vývoj softvérových riešení na mieru

- Sourcing vývojových a konzultačných kapacít pre vlastné projekty zákazníkov
- Informačná bezpečnosť
- IT outsourcing
- Analýzy a strategické poradenstvo
- Riadenie kvality projektov a programov
- Riadenie projektových a programových kancelárií
- Testovanie – aplikačné, integračné, bezpečnostné
- Profylaktika a monitoring systémov
- Servis a údržba zákazníckych systémov
- Školenia, servis a podpora

# 7 Organizačná štruktúra spoločnosti v roku 2014

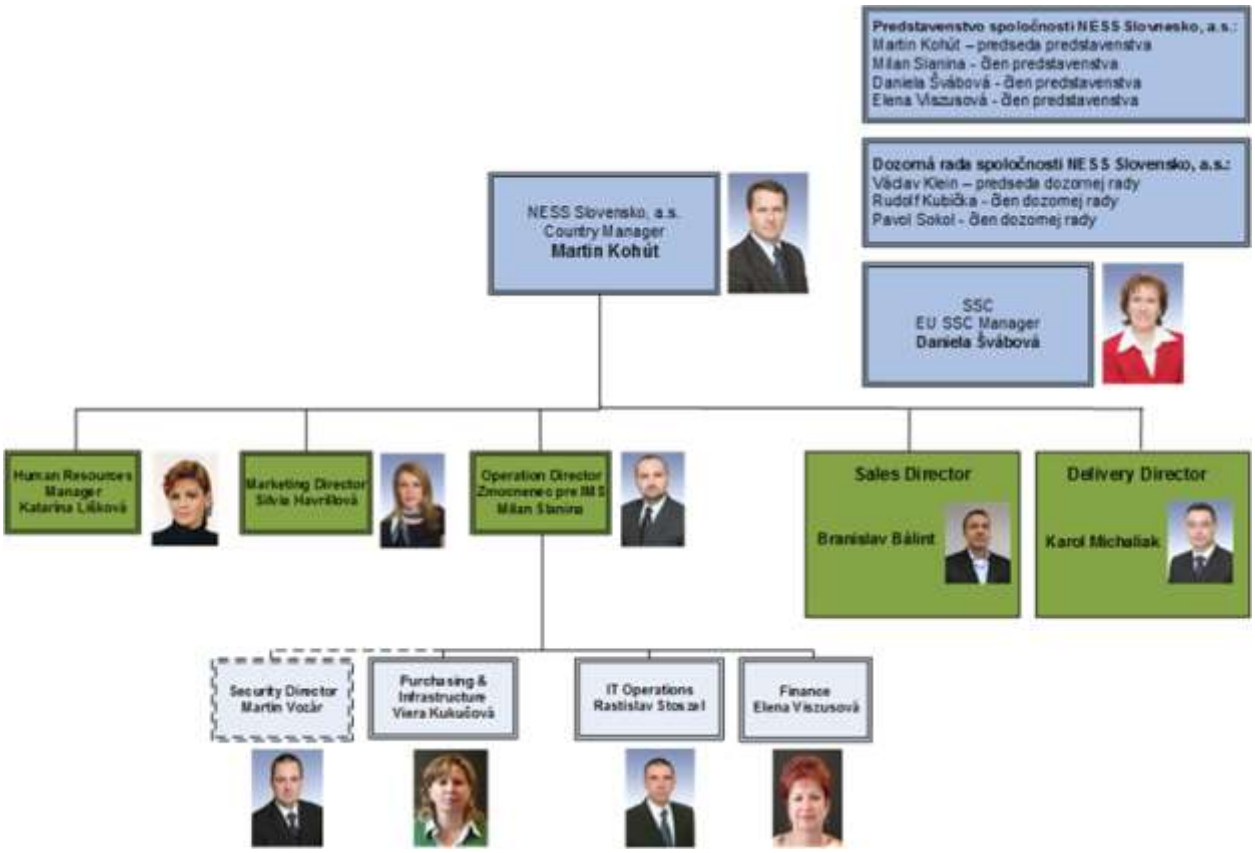


NESS Slovensko, a.s., nemá organizačnú zložku v zahraničí.

# 8 Správne orgány

## 8.1 Predstavenstvo:

| | |
|---|---|
| Predseda predstavenstva | Ing. Martin Kohút |
| Člen predstavenstva | Ing. Milan Slanina |
| Člen predstavenstva | Ing. Daniela Švábová |
| Člen predstavenstva | Ing. Elena Viszusová |

## 2. Dozorná rada:

| | |
|---|---|
| Predseda dozornej rady | Ing. Václav Klein |
| Člen dozornej rady | Ing. Rudolf Kubička |
| Člen dozornej rady | Ing. Pavol Sokol |

## 8.3 Výkonný manažment:

| | |
|---|---|
| Country Manager | Ing. Martin Kohút |
| Operation Director | Ing. Milan Slanina |
| Sales Director | Ing. Branislav Bálint |
| Delivery Director | Ing. Karol Michaliak (do 30. 4. 2014 Ing. Lukáš Texl) |
| Marketing Director | Mgr. Silvia Havrillová (od 2. 6. 2014 na materskej dovolenke) |
| Human Resources Manager | Ing. Katarína Lišková |
| PreSales Director | Ing. Karol Michaliak (od 1. 11. 2014 pozícia zrušená) |

# 9 Personálna politika

Vzhľadom na dynamiku vývoja pracovného trhu v oblasti IT v roku 2014, bola personálna politika významnou súčasťou celkovej stratégie spoločnosti, nakoľko získanie a udržanie kvalitných zamestnancov sa stalo jedným z kľúčových faktorov úspešnosti v tomto segmente podnikania.

Z tohto dôvodu aj spoločnosť Ness pokračovala v aktivitách, ktoré smerovali k udržaniu jej konkurencieschopnej pozície zamestnávateľa na trhu IT. Významným nástrojom tohto procesu bola opäť účasť na prieskume miezd za účelom porovnania odmeňovania svojich zamestnancov s úrovňou poskytovanou na trhu. Popri monitorovaní odmeňovania svojich zamestnancov bol neoddeliteľnou súčasťou tohto procesu aj ďalší rozvoj zamestnancov spoločnosti, ktorý prebiehal formou rôznych školení, seminárov, konferencií, interných tréningov, ale i prostredníctvom eLearningu. Možnosť zlepšiť si svoje jazykové znalosti mali zamestnanci v rámci kurzov anglického jazyka, ktoré boli organizované priamo na pracovisku. Záujemcovia o intenzívnu výučbu si mohli zvoliť formu online kurzov.

Okrem už spomínanej podpory rozvoja a vzdelávania zamestnancov poskytovala spoločnosť aj ďalšie atraktívne benefity. Z nich, medzi dlhodobo oceňované patrili: príspevok na doplnkové dôchodkové sporenie, dodatočná dovolenka nad rámec stanovený zákonom, zdravotné voľno, príspevok na dovolenku a tzv. ovocný deň, počas ktorého je pre zamestnancov zabezpečené ovocie každý prvý pondelok v mesiaci.

V rámci podpory rodiny dvaja zamestnanci v roku 2014 využili možnosť práce na skrátený pracovný úväzok. K prorodinným opatreniam patrilo aj využívanie flexibilného pracovného času a v prípade nevyhnutnosti možnosť výkonu práce formou „home office".

S cieľom posilniť tímového ducha a pocit spolupatričnosti, organizovala spoločnosť pre svojich zamestnancov, okrem už tradičného vianočného večierka, aj športový deň, turnaj v stolnom futbale, výmenu vianočných darčekov medzi zamestnancami, ako i ďalšie teambuildingové aktivity pre jednotlivé tímy. Formou zbierky vianočných darčekov pomohli zamestnanci sociálne znevýhodneným deťom.

Celková fluktuácia zamestnancov v roku 2014 bola 30 %, z toho dobrovoľná fluktuácia bola na úrovni 20,2 % a nedobrovoľná predstavovala 9,8 %. Zvýšenie tohto ukazovateľa oproti predchádzajúcemu obdobiu súvisí aj s celkovým poklesom stavu zamestnancov. Priemerný počet zamestnancov v roku 2014 bol 80. Pomer žien a mužov 1:2 zostal nezmenený.

## 10 Partnerstvá a certifikáty

Oblasť partnerstiev hrá významnú úlohu hlavne v oblasti vývoja, implementácie a odbornom raste zamestnancov. Aj v roku 2014 sa podarilo naďalej úspešne spolupracovať so všetkými kľúčovými partnermi ako sú: IBM, SAP, Oracle, Microsoft, McAfee a VMware.

Spoločnosť IBM Slovensko v polovici mája 2014 vyhlásila svojich najlepších obchodných partnerov za rok 2013. Ocenenia za podporu a zvýšenie predaja produktov, riešení a služieb spoločnosti IBM si zo

slávnostného podujatia „IBM Partner roka 2013" odnieslo spolu osem firiem. Jednou zo spoločností bola aj Ness Technologies. Najúspešnejších partnerov oceňovala aj spoločnosť SAP Slovensko, a.s. Titul Partnerský obchodník roka získal obchodník z NESS Slovensko, a.s.

Dodržiavanie predpísaných medzinárodných postupov a štandardov je dlhodobou súčasťou spoločnosti. V tomto trende sa pokračovalo aj v roku 2014 a v októbri úspešne absolvovala externý audit, ktorý realizovala spoločnosti Lloyd´s Register a preverovala v ňom dodržiavanie ISO 9001 a ISO/ IEC 27001.

# 11 Kľúčové projekty

- Stredoslovenská energetika, a.s. - implementácia riešenia SAP CRM/ IS-U
- Slovenská elektrizačná prenosová sústava, a.s. – inovácia infraštruktúry
- OKTE, a.s. – rozvoj a podpora systému SAP
- Servisná podpora systému MARK IV/L pre spoločnosti Tatra Leasing, a.s., VÚB Leasing, a.s., UniCredit Leasing, a.s., Leasing Slovenskej sporiteľne, a.s.
- Ministerstvo zdravotníctva SR - eHealth/ eSO1 – Národný projekt Elektronické služby občanom a rozšírenie funkcionality služieb
- Národné centrum zdravotníckych informácií – Jednotná referenčná údajová základňa pre eHealth
- Národná banka Slovenska – dodávka bezpečnostných riešení a Štatistický zdrojový portál
- Ministerstvo vnútra SR – Národný register adries
- Košický samosprávny kraj – Elektronické služby KSK
- Prešovský samosprávny kraj – Elektronické služby PSK
- GlobalTel, a.s. – Ústredný portál verejnej správy – životný cyklus elektronických formulárov
- Národný ústav celoživotného vzdelávania – e-learning a didaktické pomôcky
- Ministerstvo hospodárstva SR – elektronické služby MH SR

# 12 Kľúčoví zákazníci

javys jadrová a vyraďovacia spoločnosť

SLOVENSKÉ ELEKTRÁRNE

Enel

MetLife Amslico

Ministerstvo zdravotníctva SR

Slovenská elektrizačná prenosová sústava, a.s. SEPS

VÚB LEASING

Ministerstvo HOSPODÁRSTVA SLOVENSKEJ REPUBLIKY

TRANSPETROL

UniCredit Leasing

credium finance

Ministerstvo vnútra Slovenskej republiky

OKTE

BRATISLAVSKÁ TEPLÁRENSKÁ, a.s.

TL TATRA LEASING TATRA BANKA GROUP

PREŠOVSKÝ SAMOSPRÁVNY KRAJ

NÁRODNÉ CENTRUM ZDRAVOTNÍCKYCH INFORMÁCIÍ

GlobalTel

KOŠICKÝ SAMOSPRÁVNY KRAJ

ÚGKK SR Úrad geodézie, kartografie a katastra Slovenskej republiky

NÁRODNÝ ÚSTAV CELOŽIVOTNÉHO VZDELÁVANIA

NÁRODNÁ BANKA SLOVENSKA

# 13 Marketing v Ness

Marketingové aktivity realizované v roku 2014 smerovali najmä do podpory obchodu pri vyhľadávaní nových obchodných príležitostí v segmentoch, v ktorých má Ness svoje kompetencie a znalosti. Primárne sa spoločnosť počas roka profilovala ako overený systémový integrátor projektov najmä v oblasti public a utilít.

Samostatne alebo v spolupráci s partnermi boli zorganizované odborné semináre a konferencie, kde boli prezentované technologické inovácie, ktoré existujúcim zákazníkom pomáhajú v oblasti podpory rastu tržieb, v poskytovaných službách zákazníkom, kontrole nákladov a podpore biznis aktivít v celej šírke.

Spoločnosť Ness začiatkom roka spustila projekt „Kockaté hlavy", ktorého cieľom bolo podporiť vzdelanosť a otvoriť dvere do profesionálneho IT sveta mladým talentovaným žiakom základných škôl a gymnázií. Spoločnosť tak aktívne reagovala na aktuálnu situáciu na pracovnom trhu a na nedostatočný počet absolventov v odbore informačných technológií. Projekt bol prihlásený do súťaže PR projektov – PROKOP 2014. Prebojoval sa do TOP 7 projektov v kategórii Community relations a v záverečnom hodnotení získal 2. miesto zo všetkých zapojených projektov.

V podporných aktivitách pre spopularizovanie oblasti IT pokračovala spoločnosť Ness aj zapojením sa do projektu Girl´s Day, ktorý je už niekoľko rokov celosvetovým dňom žien v informačno-komunikačných technológiách (IKT). Jeho cieľom bolo prostredníctvom zaujímavých prednášok rozšíriť vedomosti o profesiách, ktoré sú v IT vhodné aj pre ženy a ženy ich aj vykonávajú.

Americká obchodná komora ocenila prínos spoločnosti NESS Slovensko, a.s., keď ju zaradila medzi TOP 10 svojich najväčších podporovateľov za rok 2013. Ani v roku 2014 nechýbala spoločnosť Ness Technologies na najprestížnejšom podujatí spoločnosti SAP- SAP Fórum Slovensko a Česká republika, ktoré sa konalo v dňoch od 22. - 23. máj 2014 v Brne. Predstavené boli novinky zo sveta inovatívnych technológií SAP, z portfólia cloud a in-memory computingu, mobilných aplikácií, business analytics riešení a ich vplyvu na vývoj podnikových aplikácií.

V decembri 2014 bola spustená nová webová stránka Ness, ktorá svojím obsahom ako aj grafikou reflek-

tuje na aktuálne trendy v tejto oblasti. Nové kampane si vyžiadali aj obnovu prezentačných materiálov, spracovanie firemných case studies a referencií, či vytvorenie prezentácií určených pre obchodné účely.

## 14 Sponzorstvo

V nastavených športových sponzorských aktivitách pokračovala spoločnosť NESS Slovensko, a.s., aj v roku 2014. Finančné prostriedky boli investované do rozvoja najúspešnejšieho ženského basketbalového družstva Good Angels Košice, ktoré je účastníkom prestížnej Euroligy a domácej Extraligy. Ďalším z dlhoročne podporovaných športových klubov je jediný slovenský hokejový klub HC Slovan Bratislava, ktorý je zástupcom našej krajiny v Kontinentálnej hokejovej lige (KHL) a je členom Západnej Konferencie. Svojou účasťou v KHL priniesol na domáci ľad známe športové mená hráčov ako aj klubov a posunul tento šport na vyššiu úroveň.

# 15 Vyjadrenie dozornej rady

**Vyjadrenie dozornej rady**

Dozorná rada spoločnosti **NESS Slovensko, a. s.**, so sídlom Galvaniho 15/C, 821 04 Bratislava, Slovenská republika, IČO: 00 603 783, spoločnosť je zapísaná v obchodnom registri vedenom Okresným súdom Bratislava I, oddiel: Sa, vložka. č. 89/B (ďalej ako „Spoločnosť"), týmto predkladá valnému zhromaždeniu Spoločnosti nasledovné:

- Stanovisko k návrhu predstavenstva na rozdelenie zisku Spoločnosti za rok 2014.

  Návrh predstavenstva na rozdelenie zisku Spoločnosti za rok 2014 vo výške 1.007.894,56 EUR je nasledovný:

  Predstavenstvo navrhlo, aby časť zisku za rok 2014 vo výške 78.933,49 EUR bola použitá na krytie neuhradenej straty minulých rokov, ktorá je vo výške 78.933,49 EUR. Zostatok zisku za rok 2014 vo výške 928.961,07 EUR bude vyplatený Jedinému spoločníkovi Spoločnosti.

  Rezervný fond sa nedopĺňa, nakoľko bol už naplnený zo ziskov za predošlé obdobia.

  Iné fondy, ktoré by bola Spoločnosť povinná dopĺňať, neboli vytvorené.

  Dozorná rada s uvedeným návrhom predstavenstva súhlasí.

- Stanovisko k účtovnej závierke Spoločnosti za rok 2014 (overenej audítorom).

  Dozorná rada nemá žiadne pripomienky k predloženej účtovnej závierke a s jej znením súhlasí.

- Dozorná rada zobrala na vedomie informáciu o zásadných zámeroch obchodného vedenia Spoločnosti na obdobie roku 2015, ako aj o predpokladanom vývoji stavu majetku, financií a výnosov Spoločnosti, ktorú jej predložilo predstavenstvo Spoločnosti dňa ..... júna 2015.

- Dozorná rada oznamuje valnému zhromaždeniu Spoločnosti, že pri svojej kontrolnej činnosti nezistila žiadne nedostatky.

V Bratislave 15 júna 2015

Ing. Václav Klein
predseda dozornej rady NESS Slovensko, a.s.

Ing. Rudolf Kubička
člen dozornej rady NESS Slovensko, a.s

Ing. Pavol Sokol
člen dozornej rady NESS Slovensko, a.s

# 16 Správa audítora k výročnej správe

Building a better working world

Ernst & Young Slovakia, spol. s r.o.
Hodžovo námestie 1A
811 06 Bratislava
Slovenská republika

Tel: +421 2 3333 9111
Fax: +421 2 3333 9222
ey.com

**Dodatok správy nezávislého audítora**
**o overení súladu výročnej správy s účtovnou závierkou**
**v zmysle zákona č. 540/2007 Z.z. § 23 odsek 5**

Akcionárom spoločnosti NESS Slovensko, a.s.:

I. Overili sme účtovnú závierku spoločnosti NESS Slovensko, a.s. („Spoločnosť") k 31. decembru 2014, uvedenú vo výročnej správe Spoločnosti. K uvedenej účtovnej závierke sme dňa 9. apríla vydali správu nezávislého audítora v nasledujúcom znení:

***„Správa nezávislého audítora***

*Akcionárom spoločnosti NESS Slovensko, a.s.:*

*Uskutočnili sme audit priloženej účtovnej závierky spoločnosti NESS Slovensko, a.s. („Spoločnosť"), ktorá obsahuje súvahu k 31. decembru 2014, výkaz ziskov a strát za rok končiaci k uvedenému dátumu, a poznámky, ktoré obsahujú prehľad významných účtovných zásad a účtovných metód a ďalšie vysvetľujúce informácie.*

*Zodpovednosť štatutárneho orgánu za účtovnú závierku*

*Štatutárny orgán Spoločnosti je zodpovedný za zostavenie a prezentáciu tejto účtovnej závierky, ktorá poskytuje pravdivý a verný obraz v súlade so zákonom o účtovníctve č. 431/2002 Z.z. v znení jeho dodatkov (ďalej len „zákon o účtovníctve") a za interné kontroly, ktoré štatutárny orgán považuje za potrebné na zostavenie účtovnej závierky, ktorá neobsahuje významné nesprávnosti z dôvodu podvodu alebo chyby.*

*Zodpovednosť audítora*

*Našou zodpovednosťou je vyjadriť názor na túto účtovnú závierku na základe nášho auditu. Audit sme uskutočnili v súlade s Medzinárodnými audítorskými štandardmi. Podľa týchto štandardov máme dodržiavať etické požiadavky, naplánovať a vykonať audit tak, aby sme získali primerané uistenie, že účtovná závierka neobsahuje významné nesprávnosti.*

*Súčasťou auditu je uskutočnenie postupov na získanie audítorských dôkazov o sumách a údajoch vykázaných v účtovnej závierke. Zvolené postupy závisia od úsudku audítora, vrátane posúdenia rizík významnej nesprávnosti v účtovnej závierke, či už v dôsledku podvodu alebo chyby. Pri posudzovaní tohto rizika audítor berie do úvahy interné kontroly relevantné pre zostavenie účtovnej závierky Spoločnosti, ktorá poskytuje pravdivý a verný obraz, aby mohol navrhnúť audítorské postupy vhodné za daných okolností, nie však za účelom vyjadrenia názoru k účinnosti internych kontrol Spoločnosti. Audit ďalej zahŕňa vyhodnotenie vhodnosti použitých účtovných zásad a účtovných metód a primeranosti účtovných odhadov, ktoré urobil štatutárny orgán, ako aj vyhodnotenie celkovej prezentácie účtovnej závierky.*

*Sme presvedčení, že audítorské dôkazy, ktoré sme získali, poskytujú dostatočný a primeraný základ pre náš názor.*

*Názor*

*Podľa nášho názoru, účtovná závierka poskytuje pravdivý a verný obraz finančnej situácie Spoločnosti k 31. decembru 2014 a výsledku jej hospodárenia za rok končiaci k uvedenému dátumu v súlade so zákonom o účtovníctve.*

*9. apríla 2015*
*Bratislava, Slovenská republika*

*Ernst & Young Slovakia, spol. s r.o.*
*Licencia SKAU č. 257*

*Ing. Peter Matejička*
*Licencia SKAU č. 909"*

Building a better working world

II. Overili sme tiež súlad výročnej správy s vyššie uvedenou účtovnou závierkou. Za správnosť zostavenia výročnej správy je zodpovedný štatutárny orgán Spoločnosti. Našou úlohou je vydať na základe nášho overenia názor o súlade výročnej správy s účtovnou závierkou.

Overenie sme vykonali v súlade s Medzinárodnými audítorskými štandardmi. Tieto štandardy požadujú, aby audítor naplánoval a vykonal overenie tak, aby získal primeranú istotu, že účtovné informácie uvedené vo výročnej správe, ktoré sú získané z účtovnej závierky, sú vo všetkých významných súvislostiach v súlade s touto účtovnou závierkou. Informácie uvedené vo výročnej správe sme posúdili s informáciami uvedenými v účtovnej závierke k 31. decembru 2014. Iné údaje a informácie, ako účtovné informácie získané z uvedenej účtovnej závierky a účtovných kníh Spoločnosti sme neoverovali. Sme presvedčení, že vykonané overovanie poskytuje primeraný podklad pre vyjadrenie názoru audítora.

Podľa nášho názoru sú účtovné informácie uvedené vo výročnej správe vo všetkých významných súvislostiach v súlade s účtovnou závierkou Spoločnosti k 31. decembru 2014 a sú v súlade so zákonom o účtovníctve č. 431/2002 Z.z. v znení neskorších predpisov.

19. júna 2015
Bratislava, Slovenská republika

Ernst & Young Slovakia, spol. s r.o.
Licencia SKAU č. 257

Ing. Peter Matejička
Licencia SKAU č. 909

# 17 Správa audítora k účtovnej závierke

Spoločnosť dosiahla za rok 2014 hospodársky výsledok zisk vo výške 1 007 894,56 EUR. Predstavenstvo navrhlo, aby časť zisku za rok 2014 vo výške 78 933,49 EUR bola použitá na krytie neuhradenej straty minulých rokov, ktorá je vo výške 78 933,49 EUR. Zostatok zisku za rok 2014 bude preúčtovaný na účet Nerozdelený zisk minulých rokov.

Na výskum neboli vynaložené žiadne náklady; žiadne náklady na vývoj neboli kapitalizované.

Po 31. 12. 2014 nenastali také udalosti, ktoré majú významný vplyv na verné zobrazenie skutočností.

EY
Building a better working world

Ernst & Young Slovakia, spol. s r.o.
Hodžovo námestie 1A
811 06 Bratislava
Slovenská republika

Tel: +421 2 3333 9111
Fax: +421 2 3333 9222
ey.com

**Správa nezávislého audítora**

Akcionárom spoločnosti NESS Slovensko, a.s.:

Uskutočnili sme audit priloženej účtovnej závierky spoločnosti NESS Slovensko, a.s. („Spoločnosť"), ktorá obsahuje súvahu k 31. decembru 2014, výkaz ziskov a strát za rok končiaci k uvedenému dátumu, a poznámky, ktoré obsahujú prehľad významných účtovných zásad a účtovných metód a ďalšie vysvetľujúce informácie.

*Zodpovednosť štatutárneho orgánu za účtovnú závierku*

Štatutárny orgán Spoločnosti je zodpovedný za zostavenie a prezentáciu tejto účtovnej závierky, ktorá poskytuje pravdivý a verný obraz v súlade so zákonom o účtovníctve č. 431/2002 Z.z. v znení jeho dodatkov (ďalej len „zákon o účtovníctve") a za interné kontroly, ktoré štatutárny orgán považuje za potrebné na zostavenie účtovnej závierky, ktorá neobsahuje významné nesprávnosti z dôvodu podvodu alebo chyby.

*Zodpovednosť audítora*

Našou zodpovednosťou je vyjadriť názor na túto účtovnú závierku na základe nášho auditu. Audit sme uskutočnili v súlade s Medzinárodnými audítorskými štandardami. Podľa týchto štandardov máme dodržiavať etické požiadavky, naplánovať a vykonať audit tak, aby sme získali primerané uistenie, že účtovná závierka neobsahuje významné nesprávnosti.

Súčasťou auditu je uskutočnenie postupov na získanie audítorských dôkazov o sumách a údajoch vykázaných v účtovnej závierke. Zvolené postupy závisia od úsudku audítora, vrátane posúdenia rizík významnej nesprávnosti v účtovnej závierke, či už v dôsledku podvodu alebo chyby. Pri posudzovaní tohto rizika audítor berie do úvahy interné kontroly relevantné pre zostavenie účtovnej závierky Spoločnosti, ktorá poskytuje pravdivý a verný obraz, aby mohol navrhnúť audítorské postupy vhodné za daných okolností, nie však za účelom vyjadrenia názoru k účinnosti interných kontrol Spoločnosti. Audit ďalej zahŕňa vyhodnotenie vhodnosti použitých účtovných zásad a účtovných metód a primeranosti účtovných odhadov, ktoré urobil štatutárny orgán, ako aj vyhodnotenie celkovej prezentácie účtovnej závierky.

Sme presvedčení, že audítorské dôkazy, ktoré sme získali, poskytujú dostatočný a primeraný základ pre náš názor.

*Názor*

Podľa nášho názoru, účtovná závierka poskytuje pravdivý a verný obraz finančnej situácie Spoločnosti k 31. decembru 2014 a výsledku jej hospodárenia za rok končiaci k uvedenému dátumu v súlade so zákonom o účtovníctve.

9. apríla 2015
Bratislava, Slovenská republika

Ernst & Young Slovakia, spol. s r.o.
Licencia SKAU č. 257

Ing. Peter Matejička
Licencia SKAU č. 909

# 18 Účtovná závierka

UZPODv14_1

Úč POD

## ÚČTOVNÁ ZÁVIERKA

podnikateľov v podvojnom účtovníctve

zostavená k 31.12.2014

**Číselné údaje sa zarovnávajú vpravo, ostatné údaje sa píšu zľava. Nevyplnené riadky sa ponechávajú prázdne.**
Údaje sa vypĺňajú paličkovým písmom (podľa tohto vzoru), písacím strojom alebo tlačiarňou, a to čiernou alebo tmavomodrou farbou.
Á Ä B Č D É F G H Í J K L M N O P Q R Š T Ú V X Ý Ž 0 1 2 3 4 5 6 7 8 9

| Daňové identifikačné číslo | Účtovná závierka | Účtovná jednotka | | Mesiac | Rok |
|---|---|---|---|---|---|
| 2020486732 | X riadna | malá | Za obdobie od | 1 | 2014 |
| IČO 00603783 | mimoriadna | veľká | do | 12 | 2014 |
| SK NACE 62.09.0 | priebežná | (vyznačí sa x) | Bezprostredne predchádzajúce obdobie od | 1 | 2013 |
| | | | do | 12 | 2013 |

Priložené súčasti účtovnej závierky
X Súvaha (Úč POD 1-01) *(v celých eurách)* X Výkaz ziskov a strát (Úč POD 2-01) *(v celých eurách)* X Poznámky (Úč POD 3-01) *(v celých eurách alebo eurocentoch)*

Obchodné meno (názov) účtovnej jednotky
NESS Slovensko, a.s.

**Sídlo účtovnej jednotky**

Ulica: GALVANIHO
Číslo: 15/C
PSČ: 82104
Obec: BRATISLAVA

Označenie obchodného registra a číslo zápisu obchodnej spoločnosti

Telefónne číslo: 002/58261000
Faxové číslo: 02/58261777
E-mailová adresa

| Zostavená dňa: | Schválená dňa: | Podpisový záznam štatutárneho orgánu účtovnej jednotky alebo člena štatutárneho orgánu účtovnej jednotky alebo podpisový záznam fyzickej osoby, ktorá je účtovnou jednotkou: |
|---|---|---|
| 25.03.2015 | . .20 | |

**Záznamy daňového úradu**

Miesto pre evidenčné číslo

Odtlačok prezentačnej pečiatky daňového úradu

MF SR č. 18009/2014 Tlačivo vytlačené z Portálu FS Strana 1

UZPODv14_2

Súvaha
Úč POD 1 - 01

DIČ 2020486732 IČO 00603783

| Označenie a | STRANA AKTÍV b | Číslo riadku c | Bežné účtovné obdobie 1 Brutto - časť 1 | Korekcia - časť 2 | Netto 2 | Bezprostredne predchádzajúce účtovné obdobie Netto 3 |
|---|---|---|---|---|---|---|
| | **SPOLU MAJETOK** r. 02 + r. 33 + r. 74 | 01 | 12201998 | | 11200988 | |
| | | | 1001010 | | | 17111729 |
| A. | **Neobežný majetok** r. 03 + r. 11 + r. 21 | 02 | 2607833 | | 1946914 | |
| | | | 660919 | | | 1925800 |
| A.I. | **Dlhodobý nehmotný majetok súčet (r. 04 až r. 10)** | 03 | 98153 | | 14341 | |
| | | | 83812 | | | 1015 |
| A.I.1. | Aktivované náklady na vývoj (012) - /072, 091A/ | 04 | | | | |
| | | | | | | |
| 2. | Softvér (013) - /073, 091A/ | 05 | 86901 | | 4068 | |
| | | | 82833 | | | 1015 |
| 3. | Oceniteľné práva (014) - /074, 091A/ | 06 | | | | |
| | | | | | | |
| 4. | Goodwill (015) - /075, 091A/ | 07 | | | | |
| | | | | | | |
| 5. | Ostatný dlhodobý nehmotný majetok (019, 01X) - /079, 07X, 091A/ | 08 | 979 | | 0 | |
| | | | 979 | | | |
| 6. | Obstarávaný dlhodobý nehmotný majetok (041) - /093/ | 09 | 10273 | | 10273 | |
| | | | | | | |
| 7. | Poskytnuté preddavky na dlhodobý nehmotný majetok (051) - /095A/ | 10 | | | | |
| | | | | | | |
| A.II. | **Dlhodobý hmotný majetok súčet (r. 12 až r. 20)** | 11 | 683776 | | 106669 | |
| | | | 577107 | | | 98881 |
| A.II.1. | Pozemky (031) - /092A/ | 12 | | | | |
| | | | | | | |
| 2. | Stavby (021) - /081, 092A/ | 13 | 24104 | | 8758 | |
| | | | 15346 | | | 11192 |
| 3. | Samostatné hnuteľné veci a súbory hnuteľných vecí (022) - /082, 092A/ | 14 | 634423 | | 93026 | |
| | | | 541397 | | | 84958 |

UZPODv14_3

Súvaha
ÚČ POD 1 - 01

DIČ 2020486732 IČO 00603783

| Označenie a | STRANA AKTÍV b | Číslo riadku c | Bežné účtovné obdobie 1 Brutto - časť 1 | Korekcia - časť 2 | Netto 2 | Bezprostredne predchádzajúce účtovné obdobie Netto 3 |
|---|---|---|---|---|---|---|
| 4. | Pestovateľské celky trvalých porastov (025) - /085, 092A/ | 15 | | | | |
| 5. | Základné stádo a ťažné zvieratá (026) - /086, 092A/ | 16 | | | | |
| 6. | Ostatný dlhodobý hmotný majetok (029, 02X, 032) - /089, 08X, 092A/ | 17 | 22249 | 20364 | 1885 | 2731 |
| 7. | Obstarávaný dlhodobý hmotný majetok (042) - /094/ | 18 | 3000 | | 3000 | |
| 8. | Poskytnuté preddavky na dlhodobý hmotný majetok (052) - /095A/ | 19 | | | | |
| 9. | Opravná položka k nadobudnutému majetku (+/- 097) +/- 098 | 20 | | | | |
| **A.III.** | **Dlhodobý finančný majetok súčet (r. 22 až r. 32)** | **21** | 1825904 | 0 | 1825904 | 1825904 |
| A.III.1. | Podielové cenné papiere a podiely v prepojených účtovných jednotkách (061A, 062A, 063A) - /096A/ | 22 | 1825904 | | 1825904 | 1825904 |
| 2. | Podielové cenné papiere a podiely s podielovou účasťou okrem v prepojených účtovných jednotkách (062A) - /096A/ | 23 | | | | |
| 3. | Ostatné realizovateľné cenné papiere a podiely (063A) - /096A/ | 24 | | | | |
| 4. | Pôžičky prepojeným účtovným jednotkám (066A) - /096A/ | 25 | | | | |
| 5. | Pôžičky v rámci podielovej účasti okrem prepojeným účtovným jednotkám (066A) - /096A/ | 26 | | | | |
| 6. | Ostatné pôžičky (067A) - /096A/ | 27 | | | | |
| 7. | Dlhové cenné papiere a ostatný dlhodobý finančný majetok (065A, 069A,06XA) - /096A/ | 28 | | | | |

MF SR č. 18009/2014

Strana 3

UZPODv14_4

Súvaha
Úč POD 1 - 01

DIČ 2020486732 IČO 00603783

| Označenie a | STRANA AKTÍV b | Číslo riadku c | Bežné účtovné obdobie 1 Brutto - časť 1 | Korekcia - časť 2 | Netto 2 | Bezprostredne predchádzajúce účtovné obdobie Netto 3 |
|---|---|---|---|---|---|---|
| 8. | Pôžičky a ostatný dlhodobý finančný majetok so zostatkovou dobou splatnosti najviac jeden rok (066A, 067A, 068A, 06XA) - /096A/ | 29 | | | | |
| 9. | Účty v bankách s dobou viazanosti dlhšou ako jeden rok (22XA) | 30 | | | | |
| 10. | Obstarávaný dlhodobý finančný majetok (043) - /096A/ | 31 | | | | |
| 11. | Poskytnuté preddavky na dlhodobý finančný majetok (053) - /095A/ | 32 | | | | |
| **B.** | **Obežný majetok r. 34 + r. 41 + r. 53 + r. 66 + r. 71** | **33** | 9127709 | | 8787618 | |
| | | | 340091 | | | 13427569 |
| **B.I.** | **Zásoby súčet (r. 35 až r. 40)** | **34** | 16429 | | 16429 | |
| | | | 0 | | | 17167 |
| B.I.1. | Materiál (112, 119, 11X) - /191, 19X/ | 35 | 16429 | | 16429 | |
| | | | | | | 17167 |
| 2. | Nedokončená výroba a polotovary vlastnej výroby (121, 122, 12X) - /192, 193, 19X/ | 36 | | | | |
| 3. | Výrobky (123) - /194/ | 37 | | | | |
| 4. | Zvieratá (124) - /195/ | 38 | | | | |
| 5. | Tovar (132, 133, 13X, 139) - /196, 19X/ | 39 | | | | |
| 6. | Poskytnuté preddavky na zásoby (314A) - /391A/ | 40 | | | | |
| **B.II.** | **Dlhodobé pohľadávky súčet (r. 42 + r. 46 až r. 52)** | **41** | 953600 | | 953600 | |
| | | | 0 | | | 1103779 |
| **B.II.1.** | **Pohľadávky z obchodného styku súčet (r. 43 až r. 45)** | **42** | 0 | | 0 | |
| | | | 0 | | | 48892 |

MF SR č. 18009/2014

Strana 4

UZPODv14_5

Súvaha
Úč POD 1 - 01

DIČ 2020486732 IČO 00603783

| Označenie a | STRANA AKTÍV b | Číslo riadku c | Bežné účtovné obdobie 1 Brutto - časť 1 / Korekcia - časť 2 | Bežné účtovné obdobie Netto 2 | Bezprostredne predchádzajúce účtovné obdobie Netto 3 |
|---|---|---|---|---|---|
| 1.a. | Pohľadávky z obchodného styku voči prepojeným účtovným jednotkám (311A, 312A, 313A, 314A, 315A, 31XA) - /391A/ | 43 | | | |
| | | | | | |
| 1.b. | Pohľadávky z obchodného styku v rámci podielovej účasti okrem pohľadávok voči prepojeným účtovným jednotkám (311A, 312A, 313A, 314A, 315A, 31XA) - /391A/ | 44 | | | |
| | | | | | |
| 1.c. | Ostatné pohľadávky z obchodného styku (311A, 312A, 313A, 314A, 315A, 31XA) - /391A/ | 45 | | | |
| | | | | | 48892 |
| 2. | Čistá hodnota zákazky (316A) | 46 | | | |
| | | | | | |
| 3. | Ostatné pohľadávky voči prepojeným účtovným jednotkám (351A) - /391A/ | 47 | | | |
| | | | | | |
| 4. | Ostatné pohľadávky v rámci podielovej účasti okrem pohľadávok voči prepojeným účtovným jednotkám (351A) - /391A/ | 48 | | | |
| | | | | | |
| 5. | Pohľadávky voči spoločníkom, členom a združeniu (354A, 355A, 358A, 35XA) - /391A/ | 49 | | | |
| | | | | | |
| 6. | Pohľadávky z derivátových operácií (373A, 376A) | 50 | | | |
| | | | | | |
| 7. | Iné pohľadávky (335A, 336A, 33XA, 371A, 374A, 375A, 378A) - /391A/ | 51 | | | |
| | | | | | |
| 8. | Odložená daňová pohľadávka (481A) | 52 | 953600 | 953600 | |
| | | | | | 1054887 |
| **B.III.** | **Krátkodobé pohľadávky súčet (r. 54 + r. 58 až r. 65)** | **53** | 2918697 | 2578606 | |
| | | | 340091 | | 6010278 |
| **B.III.1.** | **Pohľadávky z obchodného styku súčet (r. 55 až r. 57)** | **54** | 2859738 | 2519647 | |
| | | | 340091 | | 5362535 |
| 1.a. | Pohľadávky z obchodného styku voči prepojeným účtovným jednotkám (311A, 312A, 313A, 314A, 315A, 31XA) - /391A/ | 55 | | | |
| | | | | | |
| 1.b. | Pohľadávky z obchodného styku v rámci podielovej účasti okrem pohľadávok voči prepojeným účtovným jednotkám (311A, 312A, 313A, 314A, 315A, 31XA) - /391A/ | 56 | | | |
| | | | | | |

UZPODv14_6

Súvaha
ÚČ POD 1 - 01

DIČ 2020486732 IČO 00603783

| Označenie a | STRANA AKTÍV b | Číslo riadku c | Bežné účtovné obdobie 1 Brutto - časť 1 | Korekcia - časť 2 | Netto 2 | Bezprostredne predchádzajúce účtovné obdobie Netto 3 |
|---|---|---|---|---|---|---|
| 1.c. | Ostatné pohľadávky z obchodného styku (311A, 312A, 313A, 314A, 315A, 31XA) - /391A/ | 57 | 2859738 | 340091 | 2519647 | 5362535 |
| 2. | Čistá hodnota zákazky (316A) | 58 | | | | |
| 3. | Ostatné pohľadávky voči prepojeným účtovným jednotkám (351A) - /391A/ | 59 | | | | |
| 4. | Ostatné pohľadávky v rámci podielovej účasti okrem pohľadávok voči prepojeným účtovným jednotkám (351A) - /391A/ | 60 | 55959 | | 55959 | 610558 |
| 5. | Pohľadávky voči spoločníkom, členom a združeniu (354A, 355A, 358A, 35XA, 398A) - /391A/ | 61 | | | | |
| 6. | Sociálne poistenie (336A) - /391A/ | 62 | | | | |
| 7. | Daňové pohľadávky a dotácie (341, 342, 343, 345, 346, 347) - /391A/ | 63 | 0 | | 0 | 35985 |
| 8. | Pohľadávky z derivátových operácií (373A, 376A) | 64 | | | | |
| 9. | Iné pohľadávky (335A, 33XA, 371A, 374A, 375A, 378A) - /391A/ | 65 | 3000 | | 3000 | 1200 |
| **B.IV.** | **Krátkodobý finančný majetok súčet (r. 67 až r. 70)** | **66** | | | | |
| B.IV.1. | Krátkodobý finančný majetok v prepojených účtovných jednotkách (251A, 253A, 256A, 257A, 25XA) - /291A, 29XA/ | 67 | | | | |
| 2. | Krátkodobý finančný majetok bez krátkodobého finančného majetku v prepojených účtovných jednotkách (251A, 253A, 256A, 257A, 25XA) - /291A, 29XA/ | 68 | | | | |
| 3. | Vlastné akcie a vlastné obchodné podiely (252) | 69 | | | | |
| 4. | Obstarávaný krátkodobý finančný majetok (259, 314A) - /291A/ | 70 | | | | |

UZPODv14_7

Súvaha
Úč POD 1 - 01

DIČ 2020486732 IČO 00603783

| Označenie a | STRANA AKTÍV b | Číslo riadku c | Bežné účtovné obdobie 1 Brutto - časť 1 | Korekcia - časť 2 | Netto 2 | Bezprostredne predchádzajúce účtovné obdobie Netto 3 |
|---|---|---|---|---|---|---|
| B.V. | **Finančné účty r. 72 + r. 73** | 71 | 5238983 | | 5238983 | |
| | | | | | | 6296345 |
| B.V.1. | Peniaze (211, 213, 21X) | 72 | 1369 | | 1369 | |
| | | | | | | 863 |
| 2. | Účty v bankách (221A, 22X, +/- 261) | 73 | 5237614 | | 5237614 | |
| | | | | | | 6295482 |
| C. | **Časové rozlíšenie súčet (r. 75 až r. 78)** | 74 | 466456 | | 466456 | |
| | | | | | | 1758360 |
| C.1. | Náklady budúcich období dlhodobé (381A, 382A) | 75 | 86191 | | 86191 | |
| | | | | | | 23194 |
| 2. | Náklady budúcich období krátkodobé (381A, 382A) | 76 | 254025 | | 254025 | |
| | | | | | | 1428593 |
| 3. | Príjmy budúcich období dlhodobé (385A) | 77 | | | | |
| | | | | | | |
| 4. | Príjmy budúcich období krátkodobé (385A) | 78 | 126240 | | 126240 | |
| | | | | | | 306573 |

| Označenie a | STRANA PASÍV b | Číslo riadku c | Bežné účtovné obdobie 4 | Bezprostredne predchádzajúce účtovné obdobie 5 |
|---|---|---|---|---|
| | **SPOLU VLASTNÉ IMANIE A ZÁVÄZKY r. 80 + r. 101 + r. 141** | 79 | 11200988 | 17111729 |
| A. | **Vlastné imanie r. 81 + r. 85 + r. 86 + r. 87 + r. 90 + r. 93 + r. 97 + r. 100** | 80 | 2112122 | 1104225 |
| A.I. | **Základné imanie súčet (r. 82 až r. 84)** | 81 | 39900 | 39900 |
| A.I.1. | Základné imanie (411 alebo +/- 491) | 82 | 39900 | 39900 |
| 2. | Zmena základného imania +/- 419 | 83 | | |
| 3. | Pohľadávky za upísané vlastné imanie (/-/353) | 84 | | |
| A.II. | **Emisné ážio (412)** | 85 | | |
| A.III. | **Ostatné kapitálové fondy (413)** | 86 | | |
| A.IV. | **Zákonné rezervné fondy r. 88 + r. 89** | 87 | 16476 | 16476 |
| A.IV.1. | Zákonný rezervný fond a nedeliteľný fond (417A, 418, 421A, 422) | 88 | 16476 | 16476 |
| 2. | Rezervný fond na vlastné akcie a vlastné podiely (417A, 421A) | 89 | | |

MF SR č. 18009/2014

Strana 7

UZPODv14_8

Súvaha
Úč POD 1 - 01

DIČ 2020486732 IČO 00603783

| Označenie a | STRANA PASÍV b | Číslo riadku c | Bežné účtovné obdobie 4 | Bezprostredne predchádzajúce účtovné obdobie 5 |
|---|---|---|---|---|
| **A.V.** | **Ostatné fondy zo zisku r. 91 + r. 92** | **90** | 1126784 | 1126784 |
| A.V.1. | Štatutárne fondy (423, 42X) | 91 | | |
| 2. | Ostatné fondy (427, 42X) | 92 | 1126784 | 1126784 |
| **A.VI.** | **Oceňovacie rozdiely z precenenia súčet (r. 94 až r. 96)** | **93** | | 0 |
| A.VI.1. | Oceňovacie rozdiely z precenenia majetku a záväzkov (+/- 414) | 94 | | |
| 2. | Oceňovacie rozdiely z kapitálových účastín (+/- 415) | 95 | | |
| 3. | Oceňovacie rozdiely z precenenia pri zlúčení, splynutí a rozdelení (+/- 416) | 96 | | |
| **A.VII.** | **Výsledok hospodárenia minulých rokov r. 98 + r. 99** | **97** | -78935 | 1641800 |
| A.VII.1. | Nerozdelený zisk minulých rokov (428) | 98 | 0 | 1641800 |
| 2. | Neuhradená strata minulých rokov (/-/429) | 99 | -78935 | |
| **A.VIII.** | **Výsledok hospodárenia za účtovné obdobie po zdanení /+-/ r. 01 - (r. 81 + r. 85 + r. 86 + r. 87 + r. 90 + r. 93 + r. 97 + r. 101 + r. 141)** | **100** | 1007897 | -1720735 |
| **B.** | **Záväzky r. 102 + r. 118 + r. 121 + r. 122 + r. 136 + r. 139 + r. 140** | **101** | 8657266 | 14254588 |
| **B.I.** | **Dlhodobé záväzky súčet (r. 103 + r. 107 až r. 117)** | **102** | 3232 | 4480 |
| **B.I.1.** | **Dlhodobé záväzky z obchodného styku súčet (r. 104 až r. 106)** | **103** | 0 | 0 |
| 1.a. | Záväzky z obchodného styku voči prepojeným účtovným jednotkám (321A, 475A, 476A) | 104 | | |
| 1.b. | Záväzky z obchodného styku v rámci podielovej účasti okrem záväzkov voči prepojeným účtovným jednotkám (321A, 475A, 476A) | 105 | | |
| 1.c. | Ostatné záväzky z obchodného styku (321A, 475A, 476A) | 106 | | |
| 2. | Čistá hodnota zákazky (316A) | 107 | | |
| 3. | Ostatné záväzky voči prepojeným účtovným jednotkám (471A, 47XA) | 108 | | |
| 4. | Ostatné záväzky v rámci podielovej účasti okrem záväzkov voči prepojeným účtovným jednotkám (471A, 47XA) | 109 | | |
| 5. | Ostatné dlhodobé záväzky (479A, 47XA) | 110 | | |
| 6. | Dlhodobé prijaté preddavky (475A) | 111 | | |
| 7. | Dlhodobé zmenky na úhradu (478A) | 112 | | |
| 8. | Vydané dlhopisy (473A/-/255A) | 113 | | |
| 9. | Záväzky zo sociálneho fondu (472) | 114 | 3232 | 4480 |
| 10. | Iné dlhodobé záväzky (336A, 372A, 474A, 47XA) | 115 | | |
| 11. | Dlhodobé záväzky z derivátových operácií (373A, 377A) | 116 | | |
| 12. | Odložený daňový záväzok (481A) | 117 | | |

UZPODv14_9

Súvaha
Úč POD 1 - 01

DIČ 2020486732 IČO 00603783

| Označenie a | STRANA PASÍV b | Číslo riadku c | Bežné účtovné obdobie 4 | Bezprostredne predchádzajúce účtovné obdobie 5 |
|---|---|---|---|---|
| **B.II.** | **Dlhodobé rezervy r. 119 + r. 120** | **118** | 40297 | 94026 |
| B.II.1. | Zákonné rezervy (451A) | 119 | | |
| 2. | Ostatné rezervy (459A, 45XA) | 120 | 40297 | 94026 |
| **B.III.** | **Dlhodobé bankové úvery (461A, 46XA)** | **121** | | |
| **B.IV.** | **Krátkodobé záväzky súčet (r. 123 + r. 127 až r. 135)** | **122** | 4658457 | 10005977 |
| **B.IV.1.** | **Záväzky z obchodného styku súčet (r. 124 až r. 126)** | **123** | 1346140 | 3251800 |
| 1.a. | Záväzky z obchodného styku voči prepojeným účtovným jednotkám (321A, 322A, 324A, 325A, 326A, 32XA, 475A, 476A, 478A, 47XA) | 124 | | |
| 1.b. | Záväzky z obchodného styku v rámci podielovej účasti okrem záväzkov voči prepojeným účtovným jednotkám (321A, 322A, 324A, 325A, 326A, 32XA, 475A, 476A, 478A, 47XA) | 125 | | |
| 1.c. | Ostatné záväzky z obchodného styku (321A, 322A, 324A, 325A, 326A, 32XA, 475A, 476A, 478A, 47XA) | 126 | 1346140 | 3251800 |
| 2. | Čistá hodnota zákazky (316A) | 127 | 528663 | 3373713 |
| 3. | Ostatné záväzky voči prepojeným účtovným jednotkám (361A, 36XA, 471A, 47XA) | 128 | | |
| 4. | Ostatné záväzky v rámci podielovej účasti okrem záväzkov voči prepojeným účtovným jednotkám (361A, 36XA, 471A, 47XA) | 129 | 2223900 | 2693250 |
| 5. | Záväzky voči spoločníkom a združeniu (364, 365, 366, 367, 368, 398A, 478A, 479A) | 130 | | |
| 6. | Záväzky voči zamestnancom (331, 333, 33X, 479A) | 131 | 149821 | 185942 |
| 7. | Záväzky zo sociálneho poistenia (336A) | 132 | 94018 | 112833 |
| 8. | Daňové záväzky a dotácie (341, 342, 343, 345, 346, 347, 34X) | 133 | 315915 | 388439 |
| 9. | Záväzky z derivátových operácií (373A, 377A) | 134 | | |
| 10. | Iné záväzky (372A, 379A, 474A, 475A, 479A, 47XA) | 135 | | |
| **B.V.** | **Krátkodobé rezervy r. 137 + r. 138** | **136** | 3906138 | 4150105 |
| B.V.1. | Zákonné rezervy (323A, 451A) | 137 | 3726922 | 3897816 |
| 2. | Ostatné rezervy (323A, 32X, 459A, 45XA) | 138 | 179216 | 252289 |
| **B.VI.** | **Bežné bankové úvery (221A, 231, 232, 23X, 461A, 46XA)** | **139** | 49142 | |
| **B.VII.** | **Krátkodobé finančné výpomoci (241, 249, 24X, 473A, /-/255A)** | **140** | | |
| **C.** | **Časové rozlíšenie súčet (r. 142 až r. 145)** | **141** | 431600 | 1752916 |
| C.1. | Výdavky budúcich období dlhodobé (383A) | 142 | | |
| 2. | Výdavky budúcich období krátkodobé (383A) | 143 | | |
| 3. | Výnosy budúcich období dlhodobé (384A) | 144 | 95864 | 24621 |
| 4. | Výnosy budúcich období krátkodobé (384A) | 145 | 335736 | 1728295 |

UZPODv14_10

Výkaz ziskov a strát
Úč POD 2 - 01

DIČ 2020486732 IČO 00603783

| Označenie a | Text b | Číslo riadku c | Skutočnosť bežné účtovné obdobie 1 | Skutočnosť bezprostredne predchádzajúce účtovné obdobie 2 |
|---|---|---|---|---|
| * | **Čistý obrat (časť účt. tr. 6 podľa zákona)** | 01 | 18580340 | |
| ** | **Výnosy z hospodárskej činnosti spolu súčet (r. 03 až r. 09)** | 02 | 18580340 | 22355204 |
| I. | Tržby z predaja tovaru (604, 607) | 03 | | |
| II. | Tržby z predaja vlastných výrobkov (601) | 04 | 6130514 | 6376694 |
| III. | Tržby z predaja služieb (602, 606) | 05 | 12286472 | 15942866 |
| IV. | Zmeny stavu vnútroorganizačných zásob (+/-) (účtová skupina 61) | 06 | | |
| V. | Aktivácia (účtová skupina 62) | 07 | | |
| VI. | Tržby z predaja dlhodobého nehmotného majetku, dlhodobého hmotného majetku a materiálu (641, 642) | 08 | | |
| VII. | Ostatné výnosy z hospodárskej činnosti (644, 645, 646, 648, 655, 657) | 09 | 163354 | 35644 |
| ** | **Náklady na hospodársku činnosť spolu r. 11 + r. 12 + r. 13 + r.14 + r. 15 + r. 20 + r. 21 + r. 24 + r. 25 + r. 26** | 10 | 18172171 | 25229378 |
| A. | Náklady vynaložené na obstaranie predaného tovaru (504, 507) | 11 | | |
| B. | Spotreba materiálu, energie a ostatných neskladovateľných dodávok (501, 502, 503) | 12 | 117382 | 142332 |
| C. | Opravné položky k zásobám (+/-) (505) | 13 | | |
| D. | Služby (účtová skupina 51) | 14 | 14389476 | 19658015 |
| E. | Osobné náklady (r. 16 až r. 19) | 15 | 3384185 | 4126032 |
| E.1. | Mzdové náklady (521, 522) | 16 | 2471632 | 2993744 |
| 2. | Odmeny členom orgánov spoločnosti a družstva (523) | 17 | | |
| 3. | Náklady na sociálne poistenie (524, 525, 526) | 18 | 858015 | 1073604 |
| 4. | Sociálne náklady (527, 528) | 19 | 54538 | 58684 |
| F. | Dane a poplatky (účtová skupina 53) | 20 | 2946 | 2798 |
| G. | Odpisy a opravné položky k dlhodobému nehmotnému majetku a dlhodobému hmotnému majetku (r. 22 + r. 23) | 21 | 55386 | 68069 |
| G.1. | Odpisy dlhodobého nehmotného majetku a dlhodobého hmotného majetku (551) | 22 | 55386 | 68069 |
| 2. | Opravné položky k dlhodobému nehmotnému majetku a dlhodobému hmotnému majetku (+/-) (553) | 23 | | |
| H. | Zostatková cena predaného dlhodobého majetku a predaného materiálu (541, 542) | 24 | | |
| I. | Opravné položky k pohľadávkam (+/-) (547) | 25 | 173287 | 22911 |
| J. | Ostatné náklady na hospodársku činnosť (543, 544, 545, 546, 548, 549, 555, 557) | 26 | 49509 | 1209221 |
| *** | **Výsledok hospodárenia z hospodárskej činnosti (+/-) (r. 02 - r. 10)** | 27 | 408169 | -2874174 |

UZPODv14_11

Výkaz ziskov a strát Úč POD 2 - 01 | DIČ 2020486732 | IČO 00603783

| Označenie a | Text b | Číslo riadku c | Skutočnosť bežné účtovné obdobie 1 | Skutočnosť bezprostredne predchádzajúce účtovné obdobie 2 |
|---|---|---|---|---|
| * | **Pridaná hodnota (r. 03 + r. 04 + r. 05 + r. 06 + r. 07) - (r. 11 + r. 12 + r. 13 + r. 14)** | 28 | 3910128 | 2519213 |
| ** | **Výnosy z finančnej činnosti spolu r. 30 + r. 31 + r. 35 + r. 39 + r. 42 + r. 43 + r. 44** | 29 | 780965 | 629222 |
| VIII. | Tržby z predaja cenných papierov a podielov (661) | 30 | | |
| IX. | Výnosy z dlhodobého finančného majetku súčet (r. 32 až r. 34) | 31 | 735245 | 525545 |
| IX.1. | Výnosy z cenných papierov a podielov od prepojených účtovných jednotiek (665A) | 32 | | |
| 2. | Výnosy z cenných papierov a podielov v podielovej účasti okrem výnosov prepojených účtovných jednotiek (665A) | 33 | | |
| 3. | Ostatné výnosy z cenných papierov a podielov (665A) | 34 | 735245 | 525545 |
| X. | Výnosy z krátkodobého finančného majetku súčet (r. 36 až r. 38) | 35 | | 0 |
| X.1. | Výnosy z krátkodobého finančného majetku od prepojených účtovných jednotiek (666A) | 36 | | |
| 2. | Výnosy z krátkodobého finančného majetku v podielovej účasti okrem výnosov prepojených účtovných jednotiek (666A) | 37 | | |
| 3. | Ostatné výnosy z krátkodobého finančného majetku (666A) | 38 | | |
| XI. | Výnosové úroky (r. 40 + r. 41) | 39 | 4435 | 39 |
| XI.1. | Výnosové úroky od prepojených účtovných jednotiek (662A) | 40 | | |
| 2. | Ostatné výnosové úroky (662A) | 41 | 4435 | 39 |
| XII. | Kurzové zisky (663) | 42 | 41285 | 103638 |
| XIII. | Výnosy z precenenia cenných papierov a výnosy z derivátových operácií (664, 667) | 43 | | |
| XIV. | Ostatné výnosy z finančnej činnosti (668) | 44 | | |
| ** | **Náklady na finančnú činnosť spolu r. 46 + r. 47 + r. 48 + r. 49 + r. 52 + r. 53 + r. 54** | 45 | 73442 | 44548 |
| K. | Predané cenné papiere a podiely (561) | 46 | | |
| L. | Náklady na krátkodobý finančný majetok (566) | 47 | | |
| M. | Opravné položky k finančnému majetku (+/-) (565) | 48 | | |
| N. | Nákladové úroky (r. 50 + r. 51) | 49 | 11 | 0 |
| N.1. | Nákladové úroky pre prepojené účtovné jednotky (562A) | 50 | | |
| 2. | Ostatné nákladové úroky (562A) | 51 | 11 | |
| O. | Kurzové straty (563) | 52 | 59165 | 31033 |
| P. | Náklady na precenenie cenných papierov a náklady na derivátové operácie (564, 567) | 53 | | |
| Q. | Ostatné náklady na finančnú činnosť (568, 569) | 54 | 14266 | 13515 |

UZPODv14_12

Výkaz ziskov a strát
ÚČ POD 2 - 01

DIČ 2020486732 IČO 00603783

| Označenie a | Text b | Číslo riadku c | Skutočnosť bežné účtovné obdobie 1 | Skutočnosť bezprostredne predchádzajúce účtovné obdobie 2 |
|---|---|---|---|---|
| *** | **Výsledok hospodárenia z finančnej činnosti (+/-) (r. 29 - r. 45)** | 55 | 707523 | 584674 |
| **** | **Výsledok hospodárenia za účtovné obdobie pred zdanením (+/-) (r. 27 + r. 55)** | 56 | 1115692 | -2289500 |
| R. | Daň z príjmov (r. 58 + r. 59) | 57 | 107795 | -568765 |
| R.1. | Daň z príjmov splatná (591, 595) | 58 | 6508 | 3 |
| 2. | Daň z príjmov odložená (+/-) (592) | 59 | 101287 | -568768 |
| S. | Prevod podielov na výsledku hospodárenia spoločníkom (+/- 596) | 60 | | |
| **** | **Výsledok hospodárenia za účtovné obdobie po zdanení (+/-) (r. 56 - r. 57 - r. 60)** | 61 | 1007897 | -1720735 |

MF SR č. 18009/2014

Strana 12

# 19 Poznámky k účtovnej uzávierke

Poznámky Úč POD 3 - 01 IČO 0 0 6 0 3 7 8 3

***NESS Slovensko a.s.*** DIČ 2 0 2 0 4 8 6 7 3 2

## 1. POPIS SPOLOČNOSTI

Ness Slovensko, a.s. (ďalej len „spoločnosť") je akciová spoločnosť, ktorá vznikla dňa 27/12/1990. Dňa 17/01/1991 bola zapísaná do Obchodného registra vedenom na Okresnom súde Bratislava I, oddiel Sa, vložka 89/B. Spoločnosť sídli v ulici Galvaniho 15/C, Bratislava, 821 04, Slovenská republika, identifikačné číslo 00603783.

V roku 2014 neboli uskutočnené žiadné významné zmeny v zápise do Obchodného registra.

Hlavným predmetom činnosti je:

1. Poskytovanie software – predaj hotových programov na základe zmluvy s autorom

2. Poradenské služby ohľadne elektronických zariadení na spracovanie dát

Informácie o počte zamestnancov

| Názov položky | Bežné účtovné obdobie | Bezprostredne predchádzajúce účtovné obdobie |
|---|---|---|
| Priemerný prepočítaný počet zamestnancov | 80 | 91 |
| Stav zamestnancov ku dňu, ku ktorému sa zostavuje účtovná závierka, z toho: | 79 | 88 |
| počet vedúcich zamestnancov | 4 | 4 |

Informácie o štruktúre spoločníkov/akcionárov ku dňu, ku ktorému sa zostavuje účtovná závierka a o štruktúre spoločníkov/akcionárov do dňa jej zmeny v priebehu účtovného obdobia

| Spoločník/Akcionár | Výška podielu na základnom imaní | | Podiel na hlasovacích právach v % | Iný podiel na ostatných položkách VI ako na ZI v % |
|---|---|---|---|---|
| | absolútne | v % | | |
| Ness Europe Technologies B.V. | 39 900 EUR | 100 | 100 | |
| **Spolu** | **39 900 EUR** | **100** | **100** | |

| Spoločník/Akcionár do dňa zmeny v štruktúre spoločníkov/akcionárov | | Výška podielu na základnom imaní | | Podiel na hlasovacích právach v % | Iný podiel na ostatných položkách VI ako na ZI v % |
|---|---|---|---|---|---|
| Spoločník/Akcionár | Dátum zmeny | absolútne | v % | | |
| Ness Europe Technologies B.V. | 1.11.2011 | 39 900 | 100 | 100 | |
| **Spolu** | x | **39 900** | **100** | **100** | |

Neoddeliteľnou súčasťou účtovnej závierky je súvaha, výkaz ziskov a strát a poznámky.

## 1. POPIS SPOLOČNOSTI

Ness Slovensko (ďalej len „spoločnosť") je akciová spoločnosť, ktorá vznikla dňa 27/12/1990. Dňa 17/01/1991 bola zapísaná do Obchodného registra vedenom na Okresnom súde Bratislava I, oddiel Sa, vložka 89/B. Spoločnosť sídli v ulici Galvaniho 15/C, Bratislava, 821 04, Slovenská republika, identifikačné číslo 00603783.

V roku 2013 neboli uskutočnené žiadné významné zmeny v zápise do Obchodného registra.

Hlavným predmetom činnosti je:

1. Poskytovanie software – predaj hotových programov na základe zmluvy s autorom

2. Poradenské služby ohľadne elektronických zariadení na spracovanie dát

Informácie o počte zamestnancov

| Názov položky | Bežné účtovné obdobie | Bezprostredne predchádzajúce účtovné obdobie |
|---|---|---|
| Priemerný prepočítaný počet zamestnancov | 91 | 92 |
| Stav zamestnancov ku dňu, ku ktorému sa zostavuje účtovná závierka, z toho: | 88 | 92 |
| počet vedúcich zamestnancov | 4 | 4 |

Informácie o štruktúre spoločníkov/akcionárov ku dňu, ku ktorému sa zostavuje účtovná závierka a o štruktúre spoločníkov/akcionárov do dňa jej zmeny v priebehu účtovného obdobia

| Spoločník/Akcionár | Výška podielu na základnom imaní | | Podiel na hlasovacích právach v % | Iný podiel na ostatných položkách VI ako na ZI v % |
|---|---|---|---|---|
| | absolútne | v % | | |
| Ness Europe B.V. | 39 900 EUR | 100 | 100 | |
| **Spolu** | **39 900 EUR** | **100** | **100** | |

| Spoločník/Akcionár do dňa zmeny v štruktúre spoločníkov/akcionárov | | Výška podielu na základnom imaní | | Podiel na hlasovacích právach v % | Iný podiel na ostatných položkách VI ako na ZI v % |
|---|---|---|---|---|---|
| Spoločník/Akcionár | Dátum zmeny | absolútne | v % | | |
| Ness Technologies B.V. | 1.11.2011 | 39 900 | 100 | 100 | |
| **Spolu** | x | **39 900** | **100** | **100** | |

Neoddeliteľnou súčasťou účtovnej závierky je súvaha, výkaz ziskov a strát a poznámky.

Poznámky Úč POD 3 - 01 IČO 0 0 6 0 3 7 8 3

***NESS Slovensko a.s.*** DIČ 2 0 2 0 4 8 6 7 3 2

Spoločnosť je súčasťou skupiny NESS. Materskou spoločnosťou spoločnosti je Ness Europe Technologies B.V. so sídlom v Holandsku a materskou spoločnosťou celej skupiny je Ness Technologies S.à.r.l.

Konsolidovanú účtovnú závierku za najväčšiu skupinu podnikov zostavuje materská spoločnosť celej skupiny. Táto účtovná závierka je k nahliadnutiu v sídle uvedenej spoločnosti, Luxembursko, 65 Boulevard Grande – Duchesse Charlotte, L-1331, Luxembourg.

Spoločnosť nie je v žiadnom podniku neobmedzene ručiacim spoločníkom.

Členovia štatutárnych orgánov k 31. decembru 2014:

| | ***Predstavenstvo (Konatelia)*** |
|---|---|
| Predseda: | Ing. Martin Kohút |
| Podpredseda: | |
| Člen: | Ing. Milan Slanina |
| Člen: | Ing. Daniela Švábová |
| Člen: | Ing. Elena Viszusová |

| | **Dozorná rada** |
|---|---|
| Predseda: | Ing. Václav Klein |
| Podpredseda: | |
| Člen: | Ing. Rudolf Kubička |
| Člen: | Ing. Pavol Sokol |

Spoločnosť nemá organizačnú zložku v zahraničí.

## 2. ZÁKLADNÉ VÝCHODISKÁ PRE ZOSTAVENIE ÚČTOVNEJ ZÁVIERKY

Účtovná závierka bola zostavená podľa Zákona č. 431/2002 Z.z. o účtovníctve v znení neskorších predpisov za predpokladu nepretržitého trvania jej činnosti a je zostavená ako riadna účtovná závierka.

K 31. decembru 2014 sa zmenila štruktúra súvahy a výkazu ziskov a strát. Zmena si vyžiadala aj preradenie položiek v súvahe a výkaze ziskov a strát za predchádzajúce účtovné obdobie podľa novej štruktúry výkazov.

Zmena nemala žiadny vplyv na výsledok hospodárenia bežného účtovného obdobia, ani na výsledok hospodárenia minulých rokov.

Účtovná závierka spoločnosti za predchádzajúce účtovné obdobie k 31. decembru 2013 bola schválená valným zhromaždením spoločnosti dňa 30.09.2014.

## 3. VŠEOBECNÉ ÚČTOVNÉ ZÁSADY A METÓDY

Účtovné zásady a metódy, ktoré spoločnosť používala pri zostavení účtovnej závierky za rok 2013 a 2014 sú nasledovné:

### a) Dlhodobý nehmotný majetok

Nakupovaný dlhodobý nehmotný majetok sa oceňuje v obstarávacích cenách, ktoré obsahujú cenu obstarania a náklady súvisiace s jeho obstaraním.

Dlhodobý nehmotný majetok vytvorený vlastnou činnosťou sa oceňuje vlastnými nákladmi, ktoré zahrňujú priame materiálové a mzdové náklady a výrobné režijné náklady.

***Odpisovanie***

Dlhodobý nehmotný majetok sa odpisuje do nákladov počas predpokladanej doby životnosti príslušného majetku. Predpokladaná doba používania, metóda odpisovania a odpisová sadzba sú stanovené pre jednotlivé skupiny dlhodobého nehmotného majetku nasledovne:

| | Predpokladaná doba používania | Ročná odpisová sadzba | Metóda odpisovania |
|---|---|---|---|
| Aktivované náklady na vývoj | 4 | 25% | rovnomerne |
| Softvér | 2 | 50% | rovnomerne |
| Oceniteľné práva | - | - | - |
| Goodwill | - | - | - |
| Ostatný dlhodobý nehmotný majetok | 2 | 50% | rovnomerne |

V prípade prechodného zníženia úžitkovej hodnoty dlhodobého nehmotného majetku sa tvorí opravná položka vo výške rozdielu jeho zistenej úžitkovej hodnoty a zostatkovej hodnoty.

**b) Dlhodobý hmotný majetok**

Nakupovaný dlhodobý hmotný majetok sa oceňuje v obstarávacích cenách, ktoré zahŕňajú cenu obstarania, náklady na dopravu, clo a ďalšie náklady súvisiace s obstaraním.

Dlhodobý hmotný majetok vytvorený vlastnou činnosťou sa oceňuje vlastnými nákladmi, ktoré zahŕňajú priame materiálové a mzdové náklady a výrobné režijné náklady.

Náklady na technické zhodnotenie dlhodobého hmotného majetku zvyšujú jeho obstarávaciu cenu. Opravy a údržba sa účtujú do nákladov.

***Odpisovanie***

Dlhodobý hmotný majetok sa odpisuje do nákladov počas predpokladanej doby životnosti príslušného majetku. Dlhodobý hmotný majetok je aj majetok, ktorého obstarávacia cena je 500 € až 1700 €. Predpokladaná doba používania, metóda odpisovania a odpisová sadzba sú stanovené pre jednotlivé skupiny dlhodobého hmotného majetku nasledovne:

| | Predpokladaná doba používania | Ročná odpisová sadzba | Metóda odpisovania |
|---|---|---|---|
| Stavby | 20 | 5 | Rovnomerne |
| Stroje, prístroje a zariadenia | 4 - 16,7 | 6-25 | Rovnomerne |
| Dopravné prostriedky | 6,7 | 14,9 | Rovnomerne |
| Inventár | 1 | 100 | Rovnomerne |
| Iný dlhodobý hmotný majetok | 10 | 10 | Rovnomerne |
| Technické zhodnotenie prenajatého majetku | 10 | 10 | Rovnomerne |

V prípade prechodného zníženia úžitkovej hodnoty dlhodobého hmotného majetku sa tvorí opravná položka vo výške rozdielu jeho zistenej úžitkovej hodnoty a zostatkovej hodnoty.

**c) Finančný majetok**

Krátkodobý finančný majetok tvoria ceniny, peniaze v hotovosti a na bankových účtoch.

Dlhodobý finančný majetok tvoria hlavne majetkové účasti na dcérskej spoločnosti.

Ku dňu zostavenia účtovnej závierky sa jednotlivé zložky finančného majetku preceňujú nižšie uvedeným spôsobom:

- cenné papiere, ktoré predstavujú podiely v dcérskej a pridruženej spoločnosti sa oceňujú obstarávacou cenou, pričom touto cenou sa rozumie cena obstarania a náklady súvisiace s obstaraním

Pokiaľ dochádza k poklesu hodnoty finančného majetku, ktorý sa ku dňu zostavenia účtovnej závierky nepreceňuje na reálnu hodnotu, rozdiel sa považuje za dočasné zníženie hodnoty a účtuje sa ako opravná položka.

**d) Zásoby**

Nakupované zásoby sú ocenené obstarávacími cenami s použitím metódy "first-in, first-out" (FIFO - prvá cena pre ocenenie prírastku zásob sa použije ako prvá cena pre ocenenie úbytku zásob.

Obstarávacia cena zásob zahŕňa cenu obstarania a náklady súvisiace s ich obstaraním (náklady na prepravu, clo, provízie, atď.). Prijaté zľavy, diskonty, rabaty znižujú obstarávaciu cenu zásob.

Zásoby vytvorené vlastnou činnosťou sa oceňujú vlastnými nákladmi. Vlastné náklady zahŕňajú priame materiálové a mzdové náklady a nepriame výrobné náklady.

V prípade prechodného zníženia úžitkovej hodnoty zásob sa tvorí opravná položka.

**e) Zákazková výroba**

Zákazková výroba sa oceňuje metódou percenta dokončenia, pričom stupeň dokončenia zákazky sa zisťuje ako pomer skutočne vynaložených nákladov na zákazku k celkovým nákladom na zákazku podľa rozpočtu. K stratovým projektom sa tvorí opravná položka vo výške očakávanej straty k aktivovaným nákladom, prípadne rezerva (ak očakávaná strata je väčšia ako aktivované náklady).

**f) Pohľadávky**

Pohľadávky sa oceňujú menovitou hodnotou. Postúpené pohľadávky a pohľadávky nadobudnuté vkladom do základného imania sa oceňujú obstarávacou cenou. Ocenenie pochybných pohľadávok sa upravuje na ich realizovateľnú hodnotu opravnými položkami.

**g) Náklady budúcich období a príjmy budúcich období**

Náklady budúcich období a príjmy budúcich období sa oceňujú ich menovitou hodnotou, pričom sa vykazujú vo výške, ktorá je potrebná na dodržanie zásady vecnej a časovej súvislosti s účtovným obdobím.

**h) Záväzky**

Dlhodobé i krátkodobé záväzky sa vykazujú v menovitých hodnotách. V položke iné záväzky sa vykazujú taktiež hodnoty zistené pri ocenení finančných derivátov reálnou hodnotou.

Dlhodobé, krátkodobé úvery sa vykazujú v menovitej hodnote. Za krátkodobý úver sa považuje aj časť dlhodobých úverov, ktorá je splatná do jedného roka od súvahového dňa.

**i) Rezervy**

Rezervy sú záväzky s neurčitým časovým vymedzením alebo výškou, tvoria sa na krytie známych rizík alebo strát z podnikania. Oceňujú sa v očakávanej výške záväzku.

**j) Výdavky budúcich období a výnosy budúcich období**

Výdavky budúcich období a výnosy budúcich období sa oceňujú ich menovitou hodnotou, pričom sa vykazujú vo výške, ktorá je potrebná na dodržanie zásady vecnej a časovej súvislosti s účtovným obdobím.

**k) Vlastné imanie**

Vlastné imanie sa skladá zo základného imania, kapitálových fondov, zákonného rezervného fondu a výsledku hospodárenia v schvaľovacom konaní.

Základné imanie spoločnosti sa vykazuje vo výške zapísanej v obchodnom registri okresného súdu. Prípadné zvýšenie alebo zníženie základného imania na základe rozhodnutia valného zhromaždenia, ktoré nebolo ku dňu účtovnej závierky zaregistrované, sa vykazuje ako zmeny základného imania. Vklady presahujúce základné imanie sa vykazujú ako emisné ážio. Ostatné kapitálové fondy sú tvorené prevodom z nerozdeleného zisku minulých rokov.

Spoločnosť vytvára rezervný fond z kapitálových vkladov a zákonný rezervný fond zo zisku.

**l) Transakcie v cudzích menách**

Transakcie v cudzej mene sa prepočítavajú na eurá referenčným výmenným kurzom určeným a vyhláseným Európskou centrálnou bankou alebo Národnou bankou Slovenska v deň predchádzajúci dňu uskutočnenia účtovného prípadu.

Majetok a záväzky vyjadrené v cudzej mene (okrem prijatých a poskytnutých preddavkov) sa ku dňu, ku ktorému sa zostavuje účtovná závierka, prepočítavajú na menu euro referenčným výmenným kurzom určeným a vyhláseným Európskou centrálnou bankou alebo Národnou bankou Slovenska v deň, ku ktorému sa zostavuje účtovná závierka, a účtujú sa s vplyvom na výsledok hospodárenia.

Prijaté a poskytnuté preddavky v cudzej mene sa prepočítavajú na menu euro referenčný a výmenným kurzom určeným a vyhláseným Európskou centrálnou bankou alebo Národnou bankou Slovenska v deň predchádzajúci dňu uskutočnenia účtovného prípadu. Ku dňu, ku ktorému sa zostavuje účtovná závierka, sa na menu euro už neprepočítavajú.

Peňažné aktíva a pasíva vyjadrené v cudzej mene sa prepočítavajú kurzom platným ku dňu zostavenia účtovnej závierky. Vzniknuté kurzové rozdiely sa vykazujú vo výkaze ziskov a strát.

Kúpa a predaj cudzej meny sa prepočítava na euro kurzom, za ktorý boli tieto hodnoty nakúpené alebo predané.

**m) Výnosy**

Tržby za vlastné výkony a tovar neobsahujú daň z pridanej hodnoty. Sú tiež znížené o zľavy a zrážky (rabaty, bonusy, skonto, dobropisy a pod.). Tržby sú účtované ku dňu splnenia dodávky alebo služby. Predaj HW a SW, ktorého súčasťou je aj dodávka služieb súvisiacich s ich inštaláciou a implementáciou sa účtuje ako dodávka služieb.

**n) Finančný lízing**

Spoločnosť účtuje o finančnom lízingu tak, že majetok obstaraný formou finančného lízingu je aktivovaný v deň prijatia predmetu lízingu v ocenení rovnajúcom sa istine. Lízingové splátky sú rozdelené medzi finančný náklad a zníženie nesplateného záväzku t.j. istinu. Finančný náklad sa účtuje do nákladov pri zachovaní vecnej a časovej súvislosti.

Majetok obstaraný formou operatívneho lízingu sa účtuje do nákladov počas doby trvania lízingovej zmluvy. Nájomné za majetok obstaraný formou operatívneho lízingu sa účtuje do nákladov rovnomerne počas doby trvania zmluvy o prenájme.

**o) Daň z príjmu**

Náklad na daň z príjmov sa počíta pomocou platnej daňovej sadzby z účtovného zisku upraveného o trvalé alebo dočasne daňovo neuznateľné náklady a nezdaňované výnosy.

Odložené dane (odložená daňová pohľadávka a odložený daňový záväzok) sa vzťahujú na:

- dočasné rozdiely medzi účtovnou hodnotou majetku a účtovnou hodnotou záväzkov vykázanou v súvahe a ich daňovou základňou,
- možnosti umorovať daňovú stratu v budúcnosti, pod ktorou sa rozumie možnosť odpočítať daňovú stratu od základu dane v budúcnosti,
- možnosť previesť nevyužité daňové odpočty a iné daňové nároky do budúcich období.

O odloženom daňovom záväzku účtuje spoločnosť vždy, o pohľadávke účtuje, ak je realizovateľná.

## 4. DLHODOBÝ MAJETOK

Spoločnosť nemala v roku 2014 žiadny nehmotný majetok, na ktorý bolo zriadené záložné právo alebo s ktorým mala obmedzené právo nakladania.

Spoločnosť nemala v roku 2014 žiadnu výskumnú ani vývojovú činnosť.

V aktivovaných nákladoch na vývoj sú zahrnuté výdaje na vývoj, ktorého výsledky sú určené na predaj alebo na obchodovanie, a sú rozdelené do jednotlivých položiek podľa projektov. Vedenie spoločnosti zároveň predpokladá technický úspech a ziskovosť týchto projektov.

Poznámky Úč POD 3 - 01

IČO 0 0 6 0 3 7 8 3

***NESS Slovensko a.s.***

DIČ 2 0 2 0 4 8 6 7 3 2

**a) Dlhodobý nehmotný majetok**

Informácie o dlhodobom nehmotnom majetku

| Dlhodobý nehmotný majetok | Bežné účtovné obdobie | | | | | | | |
|---|---|---|---|---|---|---|---|---|
| | Aktivované náklady na vývoj | Softvér | Oceniteľné práva | Goodwill | Ostatný DNM | Obstarávaný DNM | Poskytnuté preddavky na DNM | Spolu |
| Prvotné ocenenie | | | | | | | | |
| Stav na začiatku | 0 | 79 624 | | | 979 | 0 | | 80 603 |
| Prírastky | | 7 277 | | | | 10 273 | | 17 550 |
| Úbytky | | | | | | | | |
| Presuny | | | | | | | | |
| Stav na konci účtovného | 0 | 86 901 | | | 979 | 10 273 | | 98 153 |
| Oprávky | | | | | | | | |
| Stav na začiatku | 0 | 78 609 | | | 979 | | | 79 588 |
| Prírastky | | 4 224 | | | | | | 4 224 |
| Úbytky | | | | | | | | |
| Presuny | | | | | | | | |
| Stav na konci účtovného | 0 | 82 833 | | | 979 | | | 83 812 |
| Opravné položky | | | | | | | | |
| Stav na začiatku | | | | | | | | |
| Prírastky | | | | | | | | |
| Úbytky | | | | | | | | |
| Presuny | | | | | | | | |
| Stav na konci účtovného | | | | | | | | |
| Zostatková hodnota | | | | | | | | |
| Stav na začiatku | 0 | 1 015 | | | 0 | 0 | | 1 015 |
| Stav na konci účtovného | 0 | 4 068 | | | 0 | 10 273 | | 14 341 |

Poznámky Úč POD 3 - 01

IČO 0 0 6 0 3 7 8 3

*NESS Slovensko a.s.*

DIČ 2 0 2 0 4 8 6 7 3 2

| Dlhodobý nehmotný majetok | Bezprostredne predchádzajúce účtovné obdobie | | | | | | | |
|---|---|---|---|---|---|---|---|---|
| | Aktivované náklady na vývoj | Softvér | Oceniteľné práva | Goodwill | Ostatný DNM | Obstarávaný DNM | Poskytnuté preddavky na DNM | Spolu |
| Prvotné ocenenie | | | | | | | | |
| Stav na začiatku | 0 | 79 624 | | | 979 | | | 80 603 |
| Prírastky | | | | | | | | |
| Úbytky | | | | | | | | |
| Presuny | | | | | | | | |
| Stav na konci účtovného | 0 | 79 624 | | | 979 | | | 80 603 |
| Oprávky | | | | | | | | |
| Stav na začiatku | 0 | 76 341 | | | 979 | | | 77 320 |
| Prírastky | | 2 267 | | | | | | 2 267 |
| Úbytky | | | | | | | | |
| Presuny | | | | | | | | |
| Stav na konci účtovného | 0 | 78 609 | | | 979 | | | 79 588 |
| Opravné položky | | | | | | | | |
| Stav na začiatku | | | | | | | | |
| Prírastky | | | | | | | | |
| Úbytky | | | | | | | | |
| Presuny | | | | | | | | |
| Stav na konci účtovného | | | | | | | | |
| Zostatková hodnota | | | | | | | | |
| Stav na začiatku | 0 | 3 283 | | | 0 | | | 3 283 |
| Stav na konci účtovného | 0 | 1 015 | | | 0 | | | 1 015 |

Neoddeliteľnou súčasťou účtovnej závierky je súvaha, výkaz ziskov a strát a poznámky.

IČO 0 0 6 0 3 7 8 3

*NESS Slovensko a.s.*

DIČ 2 0 2 0 4 8 6 7 3 2

**b) Dlhodobý hmotný majetok**

Informácie o dlhodobom hmotnom majetku

| Dlhodobý hmotný majetok | Bežné účtovné obdobia | | | | | | | | |
|---|---|---|---|---|---|---|---|---|---|
| | Pozemky | Stavby | Samostatné hnuteľné veci a súbory hnuteľných veci | Pestovateľské celky trvalých porastov | Základné stádo a ťažné zvieratá | Ostatný DHM | Obsta-rávaný DHM | Poskytnuté preddavky na DHM | Spolu |
| Prvotné ocenenie | | | | | | | | | |
| Stav na začiatku účtov. obdobia | | 24 104 | 624 672 | | | 22 249 | 0 | | 671 025 |
| Prírastky | | | 55 950 | | | | 3 000 | | 58 950 |
| Úbytky | | | 46 199 | | | | | | 46 199 |
| Presuny | | | | | | | | | |
| Stav na konci účtov. obdobia | | 24 104 | 634 423 | | | 22 249 | 3 000 | | 683 776 |
| Oprávky | | | | | | | | | |
| Stav na začiatku účtovn. obdobia | | 12 912 | 539 714 | | | 19 518 | | | 572 144 |
| Prírastky | | 2 434 | 47 882 | | | 846 | | | 51 162 |
| Úbytky | | | 46 199 | | | | | | 46 199 |
| Presuny | | | | | | | | | |
| Stav na konci účtov. obdobia | | 15 346 | 541 397 | | | 20 364 | | | 577 107 |
| Opravné položky | | | | | | | | | |
| Stav na začiatku účtov. obdobia | | | | | | | | | |
| Prírastky | | | | | | | | | |
| Úbytky | | | | | | | | | |
| Presuny | | | | | | | | | |
| Stav na konci účtov. obdobia | | | | | | | | | |
| Zostatková hodnota | | | | | | | | | |
| Stav na začiatku účtov. obdobia | | 11 192 | 84 958 | | | 2 731 | 0 | | 98 881 |
| Stav na konci účtov. obdobia | | 8 758 | 93 026 | | | 1 885 | 3 000 | | 106 669 |

Poznámky Úč POD 3 - 01

IČO 0 0 6 0 3 7 8 3

*NESS Slovensko a.s.*

DIČ 2 0 2 0 4 8 6 7 3 2

| Dlhodobý hmotný majetok | Bezprostredne predchádzajúce účtovné obdobie | | | | | | | | |
|---|---|---|---|---|---|---|---|---|---|
| | Pozemky | Stavby | Samostatné hnuteľné veci a súbory hnuteľných vecí | Pestovateľské celky trvalých porastov | Základné stádo a ťažné zvieratá | Ostatný DHM | Obstarávaný DHM | Poskytnuté preddavky na DHM | Spolu |
| Prvotné ocenenie | | | | | | | | | |
| Stav na začiatku účtov. obdobia | | 24 104 | 662 897 | | | 22 249 | | | 709 250 |
| Prírastky | | | 64 960 | | | | | | 64 960 |
| Úbytky | | | 103 185 | | | | | | 103 185 |
| Presuny | | | | | | | | | |
| Stav na konci účtov. obdobia | | 24 104 | 624 672 | | | 22 249 | | | 671 025 |
| Oprávky | | | | | | | | | |
| Stav na začiatku účtovn. obdobia | | 10 478 | 580 377 | | | 18 673 | | | 609 528 |
| Prírastky | | 2 434 | 62 523 | | | 845 | | | 65 802 |
| Úbytky | | | 103 186 | | | | | | 103 186 |
| Presuny | | | | | | | | | |
| Stav na konci účtov. obdobia | | 12 912 | 539 714 | | | 19 518 | | | 572 144 |
| Opravné položky | | | | | | | | | |
| Stav na začiatku účtov. obdobia | | | | | | | | | |
| Prírastky | | | | | | | | | |
| Úbytky | | | | | | | | | |
| Presuny | | | | | | | | | |
| Stav na konci účtov. obdobia | | | | | | | | | |
| Zostatková hodnota | | | | | | | | | |
| Stav na začiatku účtov. obdobia | | 13 626 | 82 520 | | | 3 576 | | | 99 722 |
| Stav na konci účtov. obdobia | | 11 192 | 84 958 | | | 2 731 | | | 98 881 |

Neoddeliteľnou súčasťou účtovnej závierky je súvaha, výkaz ziskov a strát a poznámky.

Spoločnosť nemala v roku 2014 žiadny hmotný majetok, na ktorý bolo zriadené záložné právo alebo s ktorým mala obmedzené právo nakladania.

**Poistenie majetku**

Dlhodobý majetok je poistený v poisťovni QBE Insurance (Europe) Limited. Ročný limit plnenia je 80 000 EUR pre jednu poistnú udalosť a 120 000 EUR pre všetky poistné udalosti,

Všeobecná zodpovednosť za škodu pre poistné riziko poškodenia veci a prerušenia prevádzky je 3 000 000 EUR v poisťovni AIG Europe Limited.

Poznámky Úč POD 3 - 01

IČO 0 0 6 0 3 7 8 3

*NESS Slovensko a.s.*

DIČ 2 0 2 0 4 8 6 7 3 2

**c) Dlhodobý finančný majetok**

Informácie o dlhodobom finančnom majetku

| Dlhodobý finančný majetok | Bežné účtovné obdobie | | | | | | | | |
|---|---|---|---|---|---|---|---|---|---|
| | Podie-lové CP a podie-ly v DÚJ | Podielové CP a podiely v spoloč-nosti s podstat-ným vplyvom | Ostatné dlhodobé CP a podiely | Pôžičky ÚJ v kons. celku | Ostatný DFM | Pôžičky s dobou splatnosti najviac jeden rok | Obsta-rávaný DHM | Poskyt-nuté pred-davky na DFM | Spolu |
| Prvotné ocenenie | | | | | | | | | |
| Stav na začiatku účtov. obdobia | 1 825 904 | | | | | | | | 1 825 904 |
| Prírastky | | | | | | | | | |
| Úbytky | | | | | | | | | |
| Presuny | | | | | | | | | |
| Stav na konci účtov. obdobia | 1 825 904 | | | | | | | | 1 825 904 |
| Opravné položky | | | | | | | | | |
| Stav na začiatku účtov. obdobia | | | | | | | | | |
| Prírastky | | | | | | | | | |
| Úbytky | | | | | | | | | |
| Presuny | | | | | | | | | |
| Stav na konci účtov. obdobia | | | | | | | | | |
| Zostatková hodnota | | | | | | | | | |
| Stav na začiatku účtov. obdobia | 1 825 904 | | | | | | | | 1 825 904 |
| Stav na konci účtov. obdobia | 1 825 904 | | | | | | | | 1 825 904 |

Neoddeliteľnou súčasťou účtovnej závierky je súvaha, výkaz ziskov a strát a poznámky.

Poznámky Úč POD 3 - 01

***NESS Slovensko a.s.***

IČO 0 0 6 0 3 7 8 3

DIČ 2 0 2 0 4 8 6 7 3 2

| Dlhodobý finančný majetok | Bezprostredne predchádzajúce účtovné obdobie | | | | | | | | |
|---|---|---|---|---|---|---|---|---|---|
| | Podielové CP a podiely v DÚJ | Podielové CP a podiely v spoločnosti s podstatným vplyvom | Ostatné dlhodobé CP a podiely | Pôžičky ÚJ v kons. celku | Ostatný DFM | Pôžičky s dobou splatnosti najviac jeden rok | Obstarávaný DHM | Poskytnuté preddavky na DFM | Spolu |
| Prvotné ocenenie | | | | | | | | | |
| Stav na začiatku účtov. obdobia | 1 825 904 | | | | | | | | 1 825 904 |
| Prírastky | | | | | | | | | |
| Úbytky | | | | | | | | | |
| Presuny | | | | | | | | | |
| Stav na konci účtov. obdobia | 1 825 904 | | | | | | | | 1 825 904 |
| Opravné položky | | | | | | | | | |
| Stav na začiatku účtov. obdobia | | | | | | | | | |
| Prírastky | | | | | | | | | |
| Úbytky | | | | | | | | | |
| Presuny | | | | | | | | | |
| Stav na konci účtov. obdobia | | | | | | | | | |
| Zostatková hodnota | | | | | | | | | |
| Stav na začiatku účtov. obdobia | 1 825 904 | | | | | | | | 1 825 904 |
| Stav na konci účtov. obdobia | 1 825 904 | | | | | | | | 1 825 904 |

Informácie o štruktúre dlhodobého finančného majetku

| Obchodné meno a sídlo spoločnosti, v ktorej má ÚJ umiestnený DFM | Bežné účtovné obdobie | | | | |
|---|---|---|---|---|---|
| | Podiel ÚJ na Zl v % | Podiel ÚJ na hlasovacích právach v % | Hodnota vlastného imania ÚJ, v ktorej má ÚJ umiestnený DFM | Výsledok hospodárenia ÚJ, v ktorej má ÚJ umiestnený DFM | Účtovná hodnota DFM |
| **Dcérske účtovné jednotky** | | | | | |
| NESS KDC, s.r.o. Puškinova 3, Košice | 100 % | 100 % | 6 093 019 | 973 557 | 1 825 904 |

| Obchodné meno a sídlo spoločnosti, v ktorej má ÚJ umiestnený DFM | Bezprostredne predchádzajúce účtovné obdobie | | | | |
|---|---|---|---|---|---|
| | Podiel ÚJ na Zl v % | Podiel ÚJ na hlasovacích právach v % | Hodnota vlastného imania ÚJ, v ktorej má ÚJ umiestnený DFM | Výsledok hospodárenia ÚJ, v ktorej má ÚJ umiestnený DFM | Účtovná hodnota DFM |
| **Dcérske účtovné jednotky** | | | | | |
| NESS KDC, s.r.o. Puškinova 3, Košice | 100 % | 100 % | 5 904 706 | 826 574 | 1 825 904 |

Spoločnosť neposkytla k 31.12.2014 pôžičky a úvery poskytnuté podnikom a podnikom, v ktorých má spoločnosť podstatný vplyv.

## 5. ZÁSOBY

Ocenenie nadbytočných, zastaraných a nízkoobrátkových zásob sa znižuje na nižšiu úžitkovú hodnotu prostredníctvom opravných položiek. Na materiál nebola tvorená žiadna opravná položka

Na materiál nebolo zriadené záložné právo.

## 6. ZÁKAZKOVÁ VÝROBA

Informácie o zákazkovej výrobe:

| Názov položky | Za bežné účtovné obdobie | Za bezprostredne predchádzajúce účtovné obdobie | Sumár od začiatku zákazkovej výroby až do konca bežného účtovného obdobia |
|---|---|---|---|
| Výnosy zo zákazkovej výroby | 12 181 824 | 15 112 818 | 68 627 752 |
| Náklady na zákazkovú výrobu | 8 702 688 | 13 221 048 | 72 929 317 |
| Hrubý zisk / hrubá strata | 3 479 136 | 1 891 770 | - 4 301 565 |

| Hodnota zákazkovej výroby | Za bežné účtovné obdobie | Sumár od začiatku zákazkovej výroby až do konca bežného účtovného obdobia |
|---|---|---|
| Vyfakturované nároky za vykonanú prácu na zákazkovej výrobe | 8 696 802 | 67 160 147 |
| Úprava nárokov podľa stupňa dokončenia alebo metódou nulového zisku | 3 485 022 | 1 467 605 |

Čistá hodnota otvorených zákaziek v pasívach Spoločnosť vykazuje v hodnote 528 663 EUR (3 373 713 EUR k 31.12.2013 v pasívach).

K 31.12.2014 z toho aktívne položky zákazkovej výroby tvorí 2 576 123 EUR, pasívne položky 1 108 519 EUR a rezerva na stratové projekty 1 996 267 EUR.

K 31.12.2013 z toho aktívne položky zákazkovej výroby tvorí 2 371 750 EUR, pasívne položky 3 816 198 EUR a rezerva na stratové projekty 1 929 265 EUR.

Poznámky Úč POD 3 - 01 IČO 0 0 6 0 3 7 8 3

*NESS Slovensko a.s.* DIČ 2 0 2 0 4 8 6 7 3 2

## 7. POHĽADÁVKY

Informácie o vývoji opravnej položky k pohľadávkam

| Pohľadávky | Bežné účtovné obdobie | | | | |
|---|---|---|---|---|---|
| | Stav OP na začiatku účtovného obdobia | Tvorba OP | Zúčtovanie OP z dôvodu zániku opodstatnenosti | Zúčtovanie OP z dôvodu vyradenia majetku z účtovníctva | Stav OP na konci účtovného obdobia |
| Pohľadávky z obchodného styku | 166 804 | 173 287 | | | 340 091 |
| **Pohľadávky spolu** | 166 804 | 173 287 | | | 340 091 |

| Pohľadávky | Bezprostredne predchádzajúce účtovné obdobie | | | | |
|---|---|---|---|---|---|
| | Stav OP na začiatku účtovného obdobia | Tvorba OP | Zúčtovanie OP z dôvodu zániku opodstatnenosti | Zúčtovanie OP z dôvodu vyradenia majetku z účtovníctva | Stav OP na konci účtovného obdobia |
| Pohľadávky z obchodného styku | 143 893 | 25 164 | 2 253 | | 166 804 |
| **Pohľadávky spolu** | 143 893 | 25 164 | 2 253 | | 166 804 |

V roku 2014 spoločnosť neodpísala do nákladov žiadne pohľadávky.

V roku 2013 spoločnosť odpísala do nákladov pohľadávky vo výške 21 319 EUR.

Poznámky Úč POD 3 - 01

IČO 0 0 6 0 3 7 8 3

***NESS Slovensko a.s.***

DIČ 2 0 2 0 4 8 6 7 3 2

Informácie o vekovej štruktúre pohľadávok

| Názov položky | V lehote splatnosti | Po lehote splatnosti | Pohľadávky spolu |
|---|---|---|---|
| **Dlhodobé pohľadávky** | | | |
| Pohľadávky z obchodného styku | | | |
| Pohľadávky voči dcérskej účtovnej jednotke a materskej účtovnej jednotke | | | |
| Ostatné pohľadávky v rámci konsolidovaného celku | | | |
| Pohľadávky voči spoločníkom, členom a združeniu | | | |
| Odložená daňová pohľadávka | 953 600 | | 953 600 |
| **Dlhodobé pohľadávky spolu** | 953 600 | | 953 600 |
| **Krátkodobé pohľadávky** | | | |
| Pohľadávky z obchodného styku | 1 935 416 | 924 322 | 2 859 738 |
| Pohľadávky voči dcérskej účtovnej jednotke a materskej účtovnej jednotke | | | |
| Ostatné pohľadávky v rámci konsolidovaného celku | 55 959 | | 55 959 |
| Pohľadávky voči spoločníkom, členom a združeniu | | | |
| Sociálne poistenie | | | |
| Daňové pohľadávky a dotácie | | | |
| Iné pohľadávky | 3 000 | | 3 000 |
| **Krátkodobé pohľadávky spolu** | 1 994 375 | 924 322 | 2 918 697 |

Na pohľadávky bolo v prospech banky zriadené záložné právo na základe Zmluvy o kontokorentnom úvere č. 1762/06/NOV zo dňa 3.9.2013. Celková výška úverového rámca je v sume 2 000 000 EUR.

Informácie o pohľadávkach zabezpečených záložným právom alebo inou formou zabezpečenia

| Opis predmetu záložného práva | Bežné účtovné obdobie | |
|---|---|---|
| | Hodnota predmetu | Hodnota pohľadávky |
| Pohľadávky krytè záložným právom alebo inou formou zabezpečenia | | |
| Hodnota pohľadávok, na ktoré sa zriadilo záložné právo | x | 2 000 000 |
| Hodnota pohľadávok, pri ktorých je obmedzené právo s nimi nakladať | x | |

## 8. FINANČNÉ ÚČTY

Informácie o krátkodobom finančnom majetku

| Názov položky | Bežné účtovné obdobie | Bezprostredne predchádzajúce účtovné obdobie |
|---|---|---|
| Pokladnica, ceniny | 1 369 | 863 |
| Bežné bankové účty | 5 237 614 | 6 295 482 |
| Bankové účty terminované | | |
| Peniaze na ceste | | |
| **Spolu** | 5 238 983 | 6 296 345 |

K 31. decembru 2014 nemala spoločnosť účty s obmedzeným disponovaním.

Spoločnosť má otvorený kontokorentný účet v Tatra banke, ktorý jej umožňuje čerpať úver do výšky 2 000 000 EUR (2 000 000 v roku 2013). K 31. decembru 2014 a 31. decembru 2013 nemala spoločnosť na tomto účte debetný zostatok .

## 9. ČASOVÉ ROZLÍŠENIE

Informácie o významných položkách časového rozlíšenia

| Opis položky časového rozlíšenia | Bežné účtovné obdobie | Bezprostredne predchádzajúce účtovné obdobie |
|---|---|---|
| **Náklady budúcich období dlhodobé, z toho:** | **86 191** | **23 194** |
| Rozšírenie podpory systémov | 86 191 | 23 194 |
| **Náklady budúcich období krátkodobé, z toho:** | **254 025** | **1 428 593** |
| Rozšírenie podpory systémov | 216 254 | 1 403 169 |
| Ostatné náklady budúcich období | 37 771 | 25 423 |
| **Príjmy budúcich období krátkodobé, z toho:** | **126 240** | **306 573** |
| Otvorené projekty | 126 240 | 306 573 |

## 10. MAJETOK PRENAJATÝ FORMOU FINANČNÉHO PRENÁJMU (SPOLOČNOSŤ JE PRENAJÍMATEĽOM)

Spoločnosť nie je prenajímateľom majetku finančného leasingu.

## 11. VLASTNÉ IMANIE

Základné imanie spoločnosti je zložené zo 100 listinných akcií plne splatených, s nominálnou hodnotou 399 EUR.

Poznámky Úč POD 3 - 01

IČO 0 0 6 0 3 7 8 3

***NESS Slovensko a.s.***

DIČ 2 0 2 0 4 8 6 7 3 2

Informácie o rozdelení účtovného zisku

| Názov položky | Bezprostredne predchádzajúce účtovné obdobie |
|---|---|
| **Účtovná strata** | 1 720 735 |
| **Rozdelenie účtovného zisku** | **Bežné účtovné obdobie** |
| Prídel do zákonného rezervného fondu | |
| Prídel do štatutárnych a ostatných fondov | |
| Prídel do sociálneho fondu | |
| Prídel na zvýšenie základného imania | |
| Úhrada straty minulých období | -78 935 |
| Prevod do nerozdeleného zisku minulých rokov | -1 641 800 |
| Rozdelenie podielu na zisku spoločníkom, členom | |
| Iné | |
| **Spolu** | -1 720 735 |

Neoddeliteľnou súčasťou účtovnej závierky je súvaha, výkaz ziskov a strát a poznámky.

Poznámky Úč POD 3 - 01

IČO 0 0 6 0 3 7 8 3

***NESS Slovensko a.s.***

DIČ 2 0 2 0 4 8 6 7 3 2

Informácie o zmenách vlastného imania

| Položka vlastného imania | Bežné účtovné obdobie | | | | |
|---|---|---|---|---|---|
| | Stav na začiatku účtovného obdobia | Prírastky | Úbytky | Presuny | Stav na konci účtovného obdobia |
| Základné imanie | 39 900 | | | | 39 900 |
| Vlastné akcie a vlastné obchodné podiely | | | | | |
| Zmena základného imania | | | | | |
| Pohľadávky za upísané vlastné imanie | | | | | |
| Emisné ážio | | | | | |
| Ostatné kapitálové fondy | | | | | |
| Zákonný rezervný fond a nedeliteľný fond | 16 476 | | | | 16 476 |
| Rezervný fond na vlastné akcie a vlastné podiely | | | | | |
| Štatutárne fondy | | | | | |
| Ostatné fondy | 1 126 784 | | | | 1 126 784 |
| Oceňovacie rozdiely z precenenia majetku a záväzkov | | | | | |
| Oceňovacie rozdiely z kapitálových účastín | | | | | |
| Oceňovacie rozdiely z precenenia pri zlúčení, splynutí a rozdelení | | | | | |
| Nerozdelený zisk minulých rokov | 1 641 800 | | | -1 641 800 | 0 |
| Neuhradená strata minulých rokov | | | | -78 935 | -78 935 |
| Výsledok hospodárenia bežného účtovného obdobia | -1 720 735 | 1 007 897 | | 1 720 735 | 1 007 897 |
| Vyplatené dividendy | | | | | |
| Ostatné položky vlastného imania | | | | | |
| Účet 491 – Vlastné imanie fyzickej osoby – podnikateľa | | | | | |

Neoddeliteľnou súčasťou účtovnej závierky je súvaha, výkaz ziskov a strát a poznámky.

Poznámky Úč POD 3 - 01

IČO 0 0 6 0 3 7 8 3

***NESS Slovensko a.s.***

DIČ 2 0 2 0 4 8 6 7 3 2

| Položka vlastného imania | Bezprostredne predchádzajúce účtovné obdobie | | | | |
|---|---|---|---|---|---|
| | Stav na začiatku účtovného obdobia | Prírastky | Úbytky | Presuny | Stav na konci účtovného obdobia |
| Základné imanie | 39 900 | | | | 39 900 |
| Vlastné akcie a vlastné obchodné podiely | | | | | |
| Zmena základného imania | | | | | |
| Pohľadávky za upísané vlastné imanie | | | | | |
| Emisné ážio | | | | | |
| Ostatné kapitálové fondy | | | | | |
| Zákonný rezervný fond a nedeliteľný fond | 16 476 | | | | 16 476 |
| Rezervný fond na vlastné akcie a vlastné podiely | | | | | |
| Štatutárne fondy | | | | | |
| Ostatné fondy | 1 126 784 | | | | 1 126 784 |
| Oceňovacie rozdiely z precenenia majetku a záväzkov | | | | | |
| Oceňovacie rozdiely z kapitálových účastín | | | | | |
| Oceňovacie rozdiely z precenenia pri zlúčení, splynutí a rozdelení | | | | | |
| Nerozdelený zisk minulých rokov | 2 917 479 | | | -1 275 679 | 1 641 800 |
| Neuhradená strata minulých rokov | | | | | |
| Výsledok hospodárenia bežného účtovného obdobia | -1 275 679 | -1 720 735 | | 1 275 679 | -1 720 735 |
| Vyplatené dividendy | | | | | |
| Ostatné položky vlastného imania | | | | | |
| Účet 491 – Vlastné imanie fyzickej osoby – podnikateľa | | | | | |

Ostatné fondy rozvoja spoločnosti v sume 1 126 784 EUR, tvorený na základe rozhodnutia valného zhromaždenia v januári 2005.

Zisk na akciu za rok 2014 predstavuje 10 078,97 EUR. Strata na akciu za rok 2013 predstavuje 17 207,35 EUR.

IČO 0 0 6 0 3 7 8 3

DIČ 2 0 2 0 4 8 6 7 3 2

## 12. REZERVY

Informácie o rezervách

| Názov položky | Bežné účtovné obdobie | | | | |
|---|---|---|---|---|---|
| | Stav na začiatku účtovného obdobia | Tvorba | Použitie | Zrušenie | Stav na konci účtovného obdobia |
| **Dlhodobé rezervy, z toho:** | **94 026** | **40 297** | **94 026** | | **40 297** |
| Rezerva na záruky | 94 026 | 40 297 | 94 026 | | 40 297 |
| **Krátkodobé rezervy, z toho:** | **4 150 105** | **3 906 138** | **4 150 105** | | **3 906 138** |
| Rezerva na odmeny | 252 289 | 179 216 | 252 289 | | 179 216 |
| Rezerva na nevyčerpanú dovolenku | 202 121 | 168 040 | 202 121 | | 168 040 |
| Rezerva na projekty | 3 556 825 | 3 435 622 | 3 556 825 | | 3 435 622 |
| Rezerva na iné | 138 870 | 123 260 | 138 870 | | 123 260 |
| **Rezervy spolu:** | **4 244 131** | **3 946 435** | **4 244 131** | | **3 946 435** |

| Názov položky | Bezprostredne predchádzajúce účtovné obdobie | | | | |
|---|---|---|---|---|---|
| | Stav na začiatku účtovného obdobia | Tvorba | Použitie | Zrušenie | Stav na konci účtovného obdobia |
| **Dlhodobé rezervy, z toho:** | **105 273** | **94 026** | **105 273** | | **94 026** |
| Rezerva na záruky | 105 273 | 94 026 | 105 273 | | 94 026 |
| **Krátkodobé rezervy, z toho:** | **5 261 939** | **4 150 105** | **5 261 939** | | **4 150 105** |
| Rezerva na odmeny | 570 623 | 252 289 | 570 623 | | 252 289 |
| Rezerva na nevyčerpanú dovolenku | 201 369 | 202 121 | 201 369 | | 202 121 |
| Rezerva na projekty | 4 371 167 | 3 556 825 | 4 371 167 | | 3 556 825 |
| Rezerva na audit a iné | 224 053 | 138 870 | 224 053 | | 138 870 |
| **Rezervy spolu:** | **5 367 212** | **4 244 131** | **5 367 212** | | **4 244 131** |

## 13. ZÁVÄZKY

Informácie o záväzkoch

| Názov položky | Bežné účtovné obdobie | Bezprostredne predchádzajúce účtovné obdobie |
|---|---|---|
| Záväzky po lehote splatnosti | 475 794 | 499 743 |
| Záväzky so zostatkovou dobou splatnosti do jedného roka vrátane | 4 182 663 | 9 506 234 |
| **Krátkodobé záväzky spolu** | **4 658 457** | **10 005 977** |
| Záväzky so zostatkovou dobou splatnosti jeden rok až päť rokov | 3 232 | 4 480 |
| Záväzky so zostatkovou dobou splatnosti nad päť rokov | | |
| **Dlhodobé záväzky spolu** | **3 232** | **4 480** |

Spoločnosť nemá záväzky zabezpečené záložným právom / zárukou v prospech veriteľa.

Informácie o záväzkoch zo sociálneho fondu

| Názov položky | Bežné účtovné obdobie | Bezprostredne predchádzajúce účtovné obdobie |
|---|---|---|
| **Začiatočný stav sociálneho fondu** | 4 480 | 11 856 |
| Tvorba sociálneho fondu na ťarchu nákladov | | |
| Tvorba sociálneho fondu zo zisku | | |
| Ostatná tvorba sociálneho fondu | 13 469 | 17 553 |
| **Tvorba sociálneho fondu spolu** | 13 469 | 17 553 |
| **Čerpanie sociálneho fondu** | 14 717 | 24 929 |
| **Konečný zostatok sociálneho fondu** | **3 232** | **4 480** |

## 14. BANKOVÉ ÚVERY A FINANČNÉ VÝPOMOCI

Spoločnosť má k 31.12.2014 Zmluvu o kontokorentnom úvere č.1762/06/NOV zo dňa 3.9.2013 uzatvorenú s Tatra bankou, a.s.

K 31. decembru 2014 a 31. decembru 2013 nemala spoločnosť na tomto účte debetný zostatok .

## 15. ODLOŽENÁ DAŇ Z PRÍJMOV

Informácie o odloženej daňovej pohľadávke alebo o odloženom daňovom záväzku

| Názov položky | Bežné účtovné obdobie | Bezprostredne predchádzajúce účtovné obdobie |
|---|---|---|
| **Dočasné rozdiely medzi účtovnou hodnotou majetku a daňovou základňou, z toho:** | | |
| odpočítateľné | 24 602 | 17 146 |
| zdaniteľné | | |
| **Dočasné rozdiely medzi účtovnou hodnotou záväzkov a daňovou základňou, z toho:** | | |
| odpočítateľné | 2 555 870 | 2 442 385 |
| zdaniteľné | | |
| **Možnosť umorovať daňovú stratu v budúcnosti** | 1 754 073 | 2 335 412 |
| **Možnosť previesť nevyužité daňové odpočty** | | |
| **Sadzba dane z príjmov (v %)** | 22 | 22 |
| **Odložená daňová pohľadávka** | 953 600 | 1 054 887 |
| **Uplatnená daňová pohľadávka** | | |
| Zaúčtovaná ako zníženie nákladov | 953 600 | 1 054 887 |
| Zaúčtovaná do vlastného imania | | |
| **Odložený daňový záväzok** | | |
| **Zmena odloženého daňového záväzku** | | |
| Zaúčtovaná ako náklad | | |
| Zaúčtovaná do vlastného imania | | |

Spoločnosť zaúčtovala odloženú daňovú pohľadávku vo výške 953 600 EUR z titulu očakávaných budúcich zdaniteľných ziskov.

## 16. ČASOVÉ ROZLÍŠENIE

Informácie o významných položkách časového rozlíšenia na strane pasív

| Názov položky | Bežné účtovné obdobie | Bezprostredne predchádzajúce účtovné obdobie |
|---|---|---|
| **Výnosy budúcich období dlhodobé, z toho:** | **95 864** | **24 621** |
| Update, servis, VBO z otvorených projektov | 95 864 | 24 621 |
| **Výnosy budúcich období krátkodobé, z toho:** | **335 736** | **1 728 295** |
| Update, servis, VBO z otvorených projektov | 335 736 | 1 728 295 |

## 17. DERIVÁTY

Spoločnosť nemá uzavreté zmluvy o derivátoch.

## 18. LÍZING (SPOLOČNOSŤ JE NÁJOMCOM)

Spoločnosť nemá majetok prenajatý formou finančného prenájmu.

## 19. PODMIENENÉ ZÁVÄZKY A AKTÍVA, PODSÚVAHOVÉ POLOŽKY

Informácie o podsúvahových položkách

| Názov položky | Bežné účtovné obdobie | Bezprostredne predchádzajúce účtovné obdobie |
|---|---|---|
| Prenajatý majetok | | |
| Majetok v nájme (operatívny prenájom) | 200 418 | 213 012 |
| Majetok prenajatý do úschovy | | |
| Pohľadávky z derivátov | | |
| Záväzky z opcií derivátov | | |
| Odpísané pohľadávky | | |
| Pohľadávky z leasingu | | |
| Záväzky z leasingu | | |
| Iné položky | | |

Spoločnosť nevedie žiadne pasívne súdne spory. Spoločnosť neúčtovala žiadne aktíva ani pasíva na podsúvahových účtoch.

Spoločnosť nemá žiadne budúce práva a povinnosti nevykazujúce sa v súvahe.

Spoločnosť nemá žiadne podmienené záväzky.

## 20. VÝNOSY A NÁKLADY

**Tržby**

Informácie o tržbách

| Oblasť odbytu | SW služby | |
|---|---|---|
| | Bežné účtovné obdobie | Bezprostredne predchádzajúce účtovné obdobie |
| SR | 17 864 451 | 21 473 885 |
| Zahraničie | 552 535 | 845 675 |
| **Spolu** | 18 416 986 | 22 319 560 |

Spoločnosť neaktivovala v roku 2014 a 2013 žiadne náklady a výnosy z hospodárskej činnosti, finančnej činnosti a mimoriadnej činnosti

Informácie o čistom obrate

| Názov položky | Bežné účtovné obdobie | Bezprostredne predchádzajúce účtovné obdobie |
|---|---|---|
| Tržby za vlastné výrobky | 6 130 514 | 6 376 694 |
| Tržby z predaja služieb | 104 648 | 144 470 |
| Tržby za tovar | | |
| Výnosy zo zákazky | 12 181 824 | 15 798 396 |
| Výnosy z predaje majetku | 0 | 0 |
| Iné výnosy súvisiace s bežnou činnosťou | 163 354 | 35 644 |
| **Čistý obrat celkom** | **18 580 340** | **22 355 204** |

Poznámky Úč POD 3 - 01

IČO 0 0 6 0 3 7 8 3

***NESS Slovensko a.s.***

DIČ 2 0 2 0 4 8 6 7 3 2

**Náklady**

Informácie o nákladoch

| Názov položky | Bežné účtovné obdobie | Bezprostredne predchádzajúce účtovné obdobie |
|---|---|---|
| **Náklady za poskytnuté služby, z toho:** | **14 389 476** | **19 685 015** |
| Náklady voči audítorovi, audítorskej činnosti, z toho: | *19 649* | *24 516* |
| náklady za overenie individuálnej účtovnej závierky | 17 549 | 22 416 |
| iné uisťovacie audítorské služby | 2 100 | 2 100 |
| súvisiace audítorské služby | | |
| daňové poradenstvo | | |
| ostatné neaudítorské služby | | |
| *Ostatné významné položky nákladov za poskytnuté služby, z toho:* | | |
| Implementácia, analýzy, nakupovaný servis | 12 419 723 | 17 646 092 |
| Management fee | 178 940 | 254 972 |
| Marketingové služby | 627 529 | 789 726 |
| Nájom | 416 786 | 402 837 |
| Operatívny leasing | 200 418 | 213 012 |
| Telekomunikačné služby, prenos dát | 38 354 | 41 824 |
| Ostatné služby | 367 385 | 168 488 |
| Cestovné | 49 426 | 67 317 |
| Náklady na reprezentáciu | 71 266 | 49 231 |
| **Ostatné významné položky nákladov z hospodárskej činnosti, z toho:** | **3 384 185** | **4 126 032** |
| Mzdy | 2 471 632 | 2 993 745 |
| Sociálne zabezpečenie a zdravotné poistenie | 805 452 | 1 021 334 |
| Sociálne náklady | 107 101 | 110 953 |
| | | |
| **Finančné náklady, z toho:** | | |
| *Kurzové straty, z toho:* | **59 165** | **31 033** |
| *Kurzové straty ku dňu, ku ktorému sa zostavuje účtovná závierka* | 8 692 | 11 385 |
| *Ostatné významné položky finančných nákladov, z toho:* | 50 473 | 19 648 |
| *Výnosy z dividend* | **735 245** | **525 545** |
| **Mimoriadne náklady, z toho:** | | |
| | | |

Neoddeliteľnou súčasťou účtovnej závierky je súvaha, výkaz ziskov a strát a poznámky.

Poznámky Úč POD 3 - 01

IČO 0 0 6 0 3 7 8 3

***NESS Slovensko a.s.***

DIČ 2 0 2 0 4 8 6 7 3 2

**Dane z príjmov**

Informácie o daniach z príjmov

| Názov položky | Bežné účtovné obdobie | | | Bezprostredne predchádzajúce účtovné obdobie | | |
|---|---|---|---|---|---|---|
| | Základ dane | Daň | Daň v % | Základ dane | Daň | Daň v % |
| Výsledok hospodárenia pred zdanením, z toho: | 1 115 692 | x | x | -2 289 500 | x | x |
| Teoretická daň | x | 245 452 | 22 | x | -526 585 | 23 |
| Daňovo neuznané náklady | 359 028 | 78 986 | 22 | 1 337 399 | 307 602 | 23 |
| Výnosy nepodliehajúce dani | -864 441 | -190 177 | 22 | -855 165 | -196 688 | 23 |
| Vplyv nevykázanej odloženej daňovej pohľadávky | | | | | | |
| Umorenie daňovej straty | | | | | | |
| Zmena sadzby dane | | | | | 47 859 | -1 |
| Iné | | -26 466 | 2 | | -200 953 | 9 |
| Spolu | 610 279 | 107 795 | 18 | -1 807 264 | -568 765 | 25 |
| Splatná daň z príjmov | x | 6 508 | 22 | x | 3 | 23 |
| Odložená daň z príjmov | x | 101 287 | 22 | x | -568 768 | 22 |
| Celková daň z príjmov | x | 107 795 | 25 | x | -568 765 | 25 |

Podľa zákona o daniach z príjmov môže spoločnosť previesť daňovú stratu vzniknutú v roku 2013 a v roku 2012 do nasledujúcich rokov.

**Údaje o príjmoch a výhodách členov štatutárnych, dozorných a iných orgánov**

Informácie o príjmoch a výhodách členov štatutárnych orgánov, dozorných orgánov a iných orgánov

| Druh príjmu, výhody | Hodnota príjmu, výhody súčasných členov orgánov | | | Hodnota príjmu, výhody bývalých členov orgánov | | |
|---|---|---|---|---|---|---|
| | štatutárnych | dozorných | iných | štatutárnych | dozorných | iných |
| | Časť 1 – Bežné účtovné obdobie | | | Časť 1 – Bežné účtovné obdobie | | |
| | Časť 2 – Bezprostredne predchádzajúce účtovné obdobie | | | Časť 2 – Bezprostredne predchádzajúce účtovné obdobie | | |
| Peňažné príjmy | 293 260 | 263 833 | | | | |
| | 392 686 | 312 126 | | | | |

Neoddeliteľnou súčasťou účtovnej závierky je súvaha, výkaz ziskov a strát a poznámky.

## 21. INFORMÁCIE O SPRIAZNENÝCH OSOBÁCH

Informácie o ekonomických vzťahoch medzi účtovnou jednotkou a spriaznenými osobami

| Spriaznená osoba | Kód druhu obchodu | Hodnotové vyjadrenie obchodu | |
|---|---|---|---|
| | | Bežné účtovné obdobie | Bezprostredne predchádzajúce účtovné obdobie |
| NESS Czech, s.r.o. | 62090 | 242 907 | 154 755 |

| Dcérska účtovná jednotka/ Materská účtovná jednotka | Kód druhu obchodu | Hodnotové vyjadrenie obchodu | |
|---|---|---|---|
| | | Bežné účtovné obdobie | Bezprostredne predchádzajúce účtovné obdobie |
| NESS KDC | 62090 | 19 608 | 19 942 |

| Spriaznená osoba | Pohľadávky / Záväzky | |
|---|---|---|
| | Bežné účtovné obdobie | Bezprostredne predchádzajúce účtovné obdobie |
| NESS Czech, s.r.o. | 55 959 | 83 420 |
| **Spolu pohľadávky** | **55 959** | **83 420** |
| NESS Czech, s.r.o. | 426 125 | 462 635 |
| NESS A.T. | 0 | 253 789 |
| **Spolu záväzky** | **426 125** | **716 424** |

| Dcérska účtovná jednotka/ Materská účtovná jednotka | Pohľadávky / Záväzky | |
|---|---|---|
| | Bežné účtovné obdobie | Bezprostredne predchádzajúce účtovné obdobie |
| NESS KDC | | 527 138 |
| **Spolu pohľadávky** | | **527 138** |
| NESS Europe Technologies B.V. | 1 794 244 | 1 794 244 |
| NESS KDC | 3 531 | 182 582 |
| **Spolu záväzky** | **1 797 775** | **1 976 826** |

## 22. PREHĽAD O PEŇAŽNÝCH TOKOCH

Prehľad o peňažných tokoch bol spracovaný priamou metódou.

| | | |
|---|---|---|
| počiatočný zostatok finančných účtov 1.1.2014 | | 6 296 345 |
| **cash-flow - prevádzková činnosť** | | **-2 241 862** |
| platba miezd, poistenia a pod | -3 551 018 | |
| platba prevádzkových nákladov | -1 838 861 | |
| platba projekotvých faktúr | -15 111 291 | |
| platba marketingových nákladov | -739 026 | |
| platba DPH | -706 166 | |
| platba dane z príjmov | 0 | |
| ostatné dane | -915 | |
| finančné náklady | -9 843 | |
| platba odberateľských faktúr | 19 715 258 | |
| **cash-flow - investičná činnosť** | | **-76 500** |
| nákup majektu | -76 500 | |
| **cash-flow - finanční činnost** | | **1 261 000** |
| dividendy | 1 261 000 | |
| **kurzové rozdiely** | | |
| konečný zostatok finančných účtov 31.12.2014 | | 5 238 983 |

| | | |
|---|---|---|
| počiatočný zostatok finančných účtov 1.1.2013 | | 3 957 670 |
| **cash-flow - prevádzková činnosť** | | **2 403 635** |
| platba miezd, poistenia a pod | -4 490 508 | |
| platba prevádzkových nákladov | -1 508 127 | |
| platba projekotvých faktúr | -21 006 255 | |
| platba marketingových nákladov | -868 367 | |
| platba DPH | -1 486 682 | |
| platba dane z príjmov | -35 985 | |
| ostatné dane | -1 716 | |
| finančné náklady | -13 583 | |
| platba odberateľských faktúr | 31 814 858 | |
| **cash-flow - investičná činnosť** | | **-64 960** |
| nákup majektu | -64 960 | |
| **cash-flow - finanční činnost** | | |
| **kurzové rozdiely** | | |
| konečný zostatok finančných účtov 31.12.2013 | | 6 296 345 |

## 23. VÝZNAMNÉ UDALOSTI, KTORÉ NASTALI PO DNI, KU KTORÉMU SA ZOSTAVUJE ÚČTOVNÁ ZÁVIERKA

Po 31. decembri 2014 nenastali také udalosti, ktoré majú významný vplyv na verné zobrazenie skutočností uvádzaných v tejto účtovnej závierke.

# 20 Poďakovanie

Uvedené informácie a výsledky vo výročnej správe za rok 2014 odzrkadľujú stav spoločnosti v danom období. Za dosiahnuté úspechy patrí vďaka všetkým zamestnancom a tiež aj klientom za prejavenú dôveru a obchodným partnerom za korektné vzťahy.