



***Rada pre poradenstvo v sociálnej práci , o. z.  
Samostatné pracovisko Košice***

# **VÝROČNÁ SPRÁVA**

## **za rok 2014**



Rada pre poradenstvo v sociálnej práci pracovisko Košičiach  
Zvonárska 12, 040 01 Košice  
IČO: 31965903

<http://www.rpsp.sk>  
[www.domovnapolceste.sk](http://www.domovnapolceste.sk)  
e-mail: office@rpsp.sk

Občianske združenie RPSP bolo zaregistrované na MV SR dňa 11.06.2001 pod evidenčným číslom VVS/1-900/90-2900-3.

## Obsah

História organizácie .....	3
Identifikačné údaje organizácie.....	3
Predmet činnosti a kapacita zariadenia .....	3
Orgány organizácie .....	4
Štruktúra organizácie .....	5
Činnosť organizácie .....	5
Ciele a aktivity organizácie na nasledujúci rok.....	9
Správa o hospodárení.....	10

## Pod'akovanie

Ďakujeme za spoluprácu a finančnú podporu v roku 2014



**U. S. Steel Košice**

United States Steel LLC



Rada pre poradenstvo v sociálnej práci pracovisko Košiciach

Zvonárska 12, 040 01 Košice

IČO: 31965903

<http://www.rpsp.sk>

[www.domovnapolceste.sk](http://www.domovnapolceste.sk)

e-mail: [office@rpsp.sk](mailto:office@rpsp.sk)

2

## História organizácie

Pracovisko Rady pre poradenstvo v sociálnej práci v Košiciach je súčasťou celoslovenskej organizácie (ďalej RPSP) riadená výkonným centrom v Bratislave v zmysle stanov celej organizácie s predmetom činnosti poskytovania sociálnych služieb, sociálneho poradenstva, sociálnej rehabilitácie, sociálno-právnej ochrany, supervízie, vzdelávania na základe programov akreditovaných Ministerstvom školstva (ďalej len MŠ) a Ministerstva práce, sociálnych vecí a rodiny (ďalej len MPSVaR). RPSP vzniklo v roku 1990 v Bratislave a postupne sa zriaďovali pobočky v jednotlivých krajoch Slovenska a to v mestách : Malacky, Levice, Žilina, Banská Bystrica, Brezno, Košice.

S pôsobnosťou od 01.01.2001 sa pobočka Košice stala samostatnou organizačnou jednotkou. Okrem poskytovania špecializovaného sociálneho poradenstva od roku 2010 prevádzkuje tiež **Domov na pol ceste** (ďalej DnPC) pre mladých dospelých mužov po ukončení ústavnej starostlivosti alebo z dysfunkčných rodín.

Činnosť RPSP Košice v roku 2014 nadväzovala na ciele a programy, ktoré boli realizované v predchádzajúcich rokoch, rozšírené o nové projektové zámery. V druhom polroku 2014 došlo k prerušeniu poskytovania špecializovaného sociálneho poradenstva z časových a personálnych dôvodov.

## Identifikačné údaje organizácie

Názov : Rada pre poradenstvo v sociálnej práci v Košiciach, o.z.

Adresa : Zvonárska 12 Košice 040 01

IČO : 31 965 903

Email : [office@rpsp.sk](mailto:office@rpsp.sk)

Štatutárny zástupca : PhDr. Judita Varcholová

## Predmet činnosti a kapacita zariadenia

Sociálnu službu **Domov na pol ceste** vymedzuje § 27 novelizovaného Zákona o sociálnych službách. Sociálna služba je registrovaná na Úrade Košického samosprávneho kraja a finančný príspevok na prevádzku dostáva na základe Zmluvy o poskytovaní finančného príspevku na prevádzku poskytovanej sociálnej služby uzatvorenej podľa ustanovenia § 81 písm. h) bod 1 zákona 448 /2008 Z.z. o sociálnych službách v znení neskorších predpisov a ustanovenia § 51 Občianskeho zákonníka.

Sociálnu službu poskytujeme pre užívateľov na určitý čas, ktorí nemajú zabezpečené nevyhnutné podmienky na uspokojenie základných životných potrieb, a ktorí nemajú zabezpečené ubytovanie po skončení poskytovania sociálnej služby v zariadení, alebo po



skončení starostlivosti v zariadení sociálno právnej ochrany detí a sociálnej kurately ako aj v prípade dysfunkčnej rodiny, alebo po prepustení z výkonu trestu odňatia slobody, alebo väzby.

V Domove na pol ceste poskytujeme ubytovanie, sociálne poradenstvo, pomoc pri uplatňovaní práv a právom chránených záujmov, pracovnú terapiu. Utvárame podmienky na prípravu stravy, vykonávanie osobnej hygieny, pranie, žehlenie a údržbu šatstva a bielizne, záujmovú činnosť. Zariadenie presadzuje, chráni, zabezpečuje plné a rovnaké uplatňovanie všetkých ľudských práv a základných slobôd u klientov DnPC v zmysle kritérií 1,2,3, štandardov kvality - prílohy č.2 Zákona o soc. službách v neskoršom znení. Ďalej Podľa Dohovoru o právach osôb so zdravotným postihnutím Organizácia Spojených národov 2007 a Správy expertnej skupiny ad hoc o transformácii inštitucionálnej starostlivosti na komunitnú starostlivosť.

DnPC v roku 2014 malo kapacitu 10 lôžok. Zariadenie nie je koedukované, prijímateľmi sociálnych služieb sú mladí dospelí muži vo veku od 18 do 28 rokov. Prichádzajú k nám najmä z detských domovov po ukončení ústavnej starostlivosti a z dysfunkčných rodín bez prístrešia.

## Orgány organizácie

Najvyšším orgánom združenia je Plénum rady, ktoré sa schádza najmenej raz za rok. Volí spomedzi seba najmenej 7 členné Grémium rady a Revíznú komisiu. Predseda rady je predsedom združenia a je volený Grémiom rady spomedzi jeho členov. Štatutárnym zástupcom rady je riaditeľ.

**Predsedom rady je Mgr. Eva Krššáková. Členovia Grémia rady sú:**

- Mgr. Pavol Kailing
- Prof. Ján Gabura CSc.
- Prof. Marta Horňáková PhD.
- Doc. PhDr. Mária Šmidová PhD.
- PhDr. Štefan Bugár, PhD, MBA
- MUDr. Michaela Weidlichová PhD.
- PhDr. Margita Janišová.

Zástupcom Revíznej komisie je Mgr. Martina Gymerová.

Riaditeľom rady je Doc. PhDr. Slavomír Krupa, PhD.

Rada pre poradenstvo v sociálnej práci je sieťová organizácia, ktorá má okrem Centra rady v Bratislave a samostatného pracoviska RPSP Košice, regionálne odbočky v Žiline a v Leviciach.



## Štruktúra organizácie

### ORGANIZAČNÁ ŠTRUKTÚRA RADY PRE PORADENSTVO V SOCIÁLNEJ PRÁCI

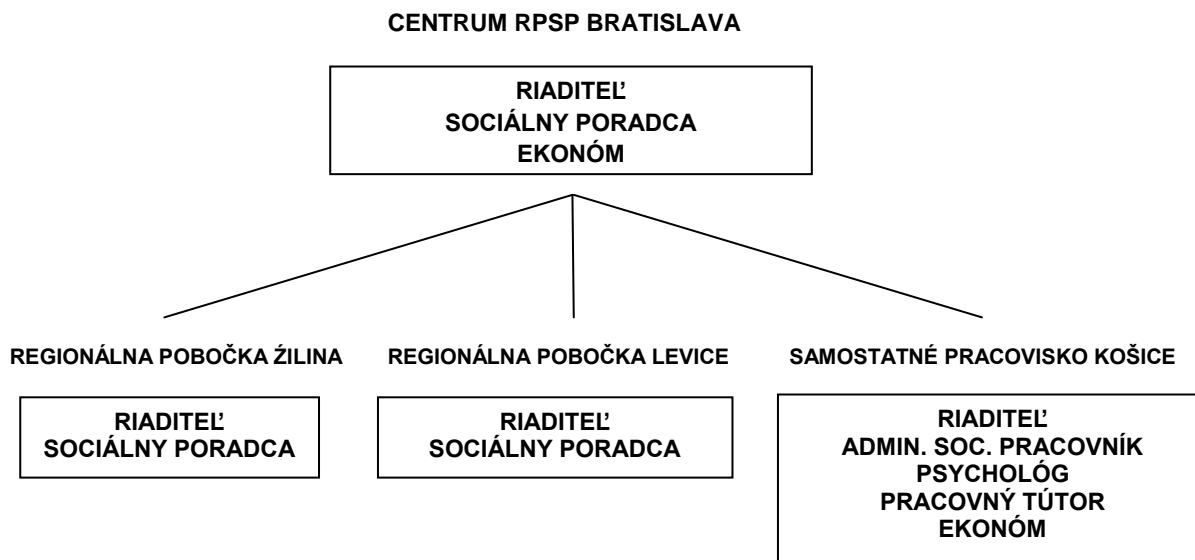

## Činnosť organizácie

### *Domov na pol ceste*

Hlavným cieľom sociálnej služby je pripraviť mladých mužov do samostatného života v oblasti profesijnej prípravy, zamestnávania, rozvoja kľúčových kvalifikácií, aby dokázali žiť hodnotný život. V areáli budovy na Zvonárskej ulici v strede mesta máme dva byty. V jednom bývajú šiesti a v druhom štyria muži. Byty sú vybavené príslušným sociálnym zariadením a kuchynkou. Koncom roka pribudli ďalšie priestory, ktoré sme interiérovovo vybavili - spoločenskú miestnosť a kanceláriu, ktoré sú umiestnené na rovnakom poschodí s bytmi. Budova je kultúrnou pamiatkou, s priestranými izbami, ktoré spája spoločný balkón. Ten sa stáva najmä v lete príjemným miestom pri večerných debatách našej pospolitosti.

Každý z užívateľov soc. služby v priebehu roka 2014 navštevoval buď školu v rámci profesijnej prípravy alebo pracoval formou pracovnej zmluvy alebo dohody o vykonaní práce. Z 10 – tich mladých dospelých 4 študovali na rôznych stredných školách (Stredná technická škola Kukučínova, Konzervatórium, VŠ sv. Alžbety.) Dvaja pracovali na trvalý pracovný pomer a pripravovali sa na skoré zaradenie do pracovného a spoločenského života, čo sa koncom roka splnilo. Štyria pracovali brigádnicke a zároveň externou formou realizovali profesijnú prípravu. V rámci pracovnej terapie pod vedením tútora sa vykonávala praktická činnosť rozvoja pracovných zručností v oblasti sebaobsluhy ( upratovanie, varenie, nákupy, pranie, žehlenie, finančné plánovanie – peňažný denník a pod.). V oblasti remeselníckych



zručností v spolupráci s dielňou Art Typ s.r.o. sa realizovala brigádnická činnosť. V zariadení pracoval psychológ, ktorý okrem iného pomáhal chlapcom zvládať školské povinnosti a budovať osobnostnú výbavu. Voľnočasové aktivity sa dotýkali najmä športovej činnosti, kultúrnych podujatí, výletov, výtvarných a tanečných krúžkov. Traja odborní zamestnanci v pozíciách pracovný tútor, psychológ, sociálny pracovník sa venovali mladým mužom v potrebných oblastiach podpory a pomoci individuálne podľa IPRO plánov v nasledovných oblastiach života : školská príprava, zamestnávanie, pracovná terapia, sociálne poradenstvo, sprevádzanie pri vybavovaní administratívnych záležitostí. O riadenie organizácie, rozvoj a získavanie diverzifikovaných finančných zdrojov sa starala riaditeľka organizácie. Ekonomické záležitosti mal na starosti externý spolupracovník ekonóm. Celkovo službu zabezpečovali 4 interní a jeden externý pracovník s primeranou požadovanou kvalifikáciou.



## Projekty

### 1. „Správne vyštartovať do života – ako sa naučiť o sebe rozhodovať a za seba zodpovedať.“

V roku 2014 pokračoval projekt, ktorý bol zahájený v septembri 2013 a končí v júni 2015 s názvom: „Správne vyštartovať do života – ako sa naučiť o sebe rozhodovať a za seba zodpovedať“. Cieľovou skupinou projektu sú mladí dospelí pred opustením DeD a následným pobytom v DnPC s hlavným cieľom prípravy na život v otvorenej spoločnosti. Zmluva o poskytnutí nenávratného finančného príspevku je podpísaná s MPSVR SR v zastúpení Fondu sociálneho rozvoja, Bratislava. Do odborných činností boli zapojení pracovníci na pozíciách: Komunitní konzultanti Mgr. Sovičová a Kafková. Pracovný koordinátor Mgr. Francanová. Doučovateľ tútor - Mgr. Sovičová. Lektori Francanová a Sovičová. Pracovníci pracovali na základe DOVP a pracovných zmlúv na polovičné a čiastkové pracovné úväzky, čím podstatne zvýšili úroveň podpory a pomoc pre užívateľov soc. služieb nielen v našom Domove na pol ceste, ale aj v nižšie uvedených organizáciách, ktoré sú do projektu zapojené:

DeD – Košická Nová Ves,

DeD - Vyšná Kamenica,

DeD - Snina,

DnPC – Dorka, Hemerkova 28; Košice

DnPC - Zvonárska 12 Košice

DnPC - Hniezdo, Relevant n.o. Prešov

#### Projekt má 4 podaktivity a to:

- vyhľadávaciu činnosť vo vzťahu k deťom a mladistvým v ústavnej starostlivosti
- preventívnu činnosť detí a mladistvých – tréningové programy / víkendové pobyty /
- aktivizáciu v oblasti uplatnenia sa na trhu práce – doučovanie, pracovná koordinácia, kurzy
- budovanie podpornej siete pre systematickú prácu s CS projektu na území Košice a okolie

Do projektu je celkovo zapojených 60 mladých dospelých z toho 42 z DeD a 18 z DnPC. Na základe zmluvy o spolupráci na projekte participuje 6 vyššie uvedených organizácií a Implementačná agentúra MPSVR SR. Napriek počiatovým ťažkostiam projekt sa podarilo rozbehnúť, v roku 2014 prebiehal plynule a má predpoklad načas a úspešne ukončiť svoju realizáciu. Je prínosom nielen v oblasti prevencie, ale aj v ďalšom procese prípravy uplatnenia sa mladých dospelých v otvorenej spoločnosti.





## Vzdelávanie

V roku 2014 sa pozornosť v rámci vzdelávania sústredila na Prešovský kraj.

1./ Z úrovne Úradu PSK došlo k dlhodobjšiemu kontraktu s RPSP Košice v rámci vzdelávania pracovníkov sociálnych služieb v správe VUCPO. Vzdelávanie sa dotýkalo štandardizácie kvality soc. služieb v zmysle zákona o soc. službách v neskoršom znení a ich implementácie do praxe. Celkovo boli zrealizované dva akreditované kurzy MPSVR SR :

- Systematické vzdelávanie pracovníkov v sociálnych službách v rozsahu 150 hodín pre riaditeľov sociálnych zariadení a pracovníkov ÚPSK.
- Štandardizácia kvality v sociálnych službách v rozsahu 100 hodín pre stredný riadiaci manažment sociálnych zariadení

Kurzy prebiehali v roku 2014 s presahom do prvého polroka 2015. Do kurzu bolo zapojených 27 zariadení soc. služieb s počtom účastníkov 92 rozdelených do 5 skupín. Prekvapujúca bola takmer 100% účasť frekventantov kurzu počas dlhodobého blokového typu vzdelávania. Bola to radostná a užitočná práca. Lektorský tím tvorili pracovníci RPSP Bratislava, Košice a MPSVR SR.



2./ Z úrovne riaditeľov zariadení soc. služieb z miest východného Slovenska ( Prešov, Poprad, Vranov nad Topľou, Bardejov ) vznikol kontrakt s RPSP Košice na spoluprácu v rámci akreditovaného vzdelávacieho kurzu „ Systematické vzdelávanie pracovníkov v sociálnych službách v rozsahu 150 hodín ukončené certifikátom v prvom polroku 2014. Vzdelávanie prebiehalo v zariadeniach soc. služieb vždy v inom meste, takže kurz splnil aj účel praktického stážovania v každom zo zariadení, prehliadku priestorov, výmenu skúseností a dialóg s pracovníkmi. Vznikli nové pracovné vzťahy a priateľstvá do budúceho obdobia vzájomnej spolupráce medzi zariadeniami. Lektormi boli pracovníci RPSP Bratislava, Košice a MPSVR SR.

## **Ciele a aktivity organizácie na nasledujúci rok**

V budúcom roku ukončíme realizáciu projektu „ Správne vyštartovať do života – ako sa naučiť o sebe rozhodovať a za seba zodpovedať.“

Hlavnou činnosťou ostáva aj v nasledujúcom období práca s mladými ľuďmi, ktorí potrebujú podporu a pomoc, pretože sú bez prístrešia a rodiny. Nechceme rásť kapacitne, ale zvyšovať kvalitu práce v priamom kontakte s užívateľmi sociálnych služieb, šandardizáciou dokumentácie, vylepšovaním prostredia a podmienok poskytovania sociálnych služieb.

Nízka kapacita zariadenia, ktorá umožňuje individuálnu prácu je finančne náročnejšia. Určite budeme musieť posilniť diverzifikáciu zdrojov financovania, tímovú spoluprácu a osobnú zaangažovanosť každého pracovníka. Zintenzívniť budovanie podpornej siete spolupráce a kontaktov v kontexte s vonkajšími spoločenskými podmienkami a dlhodobými cieľmi udržateľnosti sociálnej služby.



## Správa o hospodárení

### Prehľad záväzkov a pohľadávok

<i>Záväzky</i>	
Finančné výpomoci:	
Pôžičky	11 617
Dodávatelia:	
Služby	717
VSE a.s.	212
Zúčtovanie s inštit. SZ a ZP	113
Daň z miezd	41
Dotácia IA MPSVaR SR na rok 2015	3 518
<b>Celkom</b>	<b>16 218</b>
<i>Pohľadávky</i>	
Zamestnanci	752
Slovak Telekom	28
Alianz, a.s.	41
<b>Celkom</b>	<b>821</b>

### Prehľad príjmov podľa zdrojov

Tržby z predaja služieb	16 530,00 €
Dotácia VUC Košice	34 558,30 €
Dotácia projekt - IA MPSVaR SR	26 697,00 €
Dotácia - sponzorstvo US Steel Košice	6 000,00 €
Úroky	1,00 €
Tržby z predaja dlhodobého hmotného alebo dlhodobého nehmotného majetku	6 500,00 €
Prijaté príspevky od fyzických osôb	1 452,00 €
Úhrady za sociálnu službu	5 739,00 €



## SÚVAHA

k 31.12.2014

(v eurách zaokrúhlene na dve desatinné miesta)

Za bežné účtovné obdobie od mesiac rok do mesiac rok  
 0 1 2 0 1 4 1 2 2 0 1 4

Za bezprostredne predchádzajúce účtovné obdobie od mesiac rok do mesiac rok  
 0 1 2 0 1 3 1 2 2 0 1 3

Daňové identifikačné číslo

2 0 2 1 5 5 6 2 7 3

IČO

3 1 9 6 5 9 0 3 / SID

Kód SK NACE

9 4 . 9 9 . 1

Účtovná zavierka:



- riadna



- mimoriadna



- priebežná

Názov účtovnej jednotky

R a d a p r e p o r a d e n s t v o  
v s o c i á l n e j p r á c i

Sídlo účtovnej jednotky

Ulica a číslo

Z v o n á r s k a 1 2

PSČ

0 4 0 0 1

Názov obce

K o š i c e

Smerové číslo telefónu

0 5 5

Číslo telefónu

6 2 2 0 0 9 6

Číslo faxu

E-mailová adresa

s e m @ s e m . s k

Zostavené dňa: 13.5.2015	Podpisový záznam osoby zodpovednej za vedenie účtovníctva:	Podpisový záznam osoby zodpovednej za zostavenie účtovnej závierky:	Podpisový záznam štatutárneho orgánu alebo člena štatutárneho orgánu účtovnej jednotky:
-----------------------------	--	---	---

Strana aktív	č.r.	Bežné účtovné obdobie			Bezprostredne predchádzajúce účtovné obdobie
		Brutto	Korekcia	Netto	Netto
a	b	1	2	3	4
<b>A. NEOBEŽNÝ MAJETOK SPOLU r. 002 + r. 009 + r. 021</b>	<b>001</b>	7990,00	1498,00	6492,00	8199,00
<b>1. Dlhodobý nehmotný majetok r. 003 až r. 008</b>	<b>002</b>				
Nehmotné výsledky z vývojovej a obdobnej činnosti 012-(072+091AÚ)	003				
Softvér 013 - (073+091AÚ)	004				
Oceniteľné práva 014 - (074 + 091AÚ)	005				
Ostatný dlhodobý nehmotný majetok (018+ 019)-(078 + 079 + 091 AÚ)	006				
Obstaranie dlhodobého nehmotného majetku (041-093)	007				
Poskytnuté preddavky na dlhodobý nehmotný majetok (051-095AÚ)	008				
<b>2. Dlhodobý hmotný majetok r. 010 až r. 020</b>	<b>009</b>	7990,00	1498,00	6492,00	8199,00
Pozemky (031)	010		x		
Umelecké diela a zbierky (032)	011		x		
Stavby 021 - (081 - 092AÚ)	012				
Samostatné hnutelné veci a súbory hnutelných vecí 022 - (082 + 092AÚ)	013				
Dopravné prostriedky 023 - (083 + 092AÚ)	014	7990,00	1498,00	6492,00	8199,00
Pestovateľské celky trvalých porastov 025 - (085 + 092AÚ)	015				
Základné stádo a ťažné zvieratá 026 - (086 + 092AÚ)	016				
Drobný dlhodobý hmotný majetok 028 - (088 + 092AÚ)	017				
Ostatný dlhodobý hmotný majetok 029 - (089 +092AÚ)	018				
Obstaranie dlhodobého hmotného majetku (042 - 094)	019				
Poskytnuté preddavky na dlhodobý hmotný majetok (052 - 095AÚ)	020				
<b>3. Dlhodobý finančný majetok r. 022 až r. 028</b>	<b>021</b>				
Podielové cenné papiere a podiely v obchodných spoločnostiach v ovládanej osobe (061- 096 AÚ)	022				
Podielové cenné papiere a podiely v obchodných spoločnostiach s podstatným vplyvom (062 - 096 AÚ)	023				
Dlhové cenné papiere držané do splatnosti (065 - 096 AÚ)	024				
Pôžičky podnikom v skupine a ostatné pôžičky (066 + 067) - 096 AÚ	025				
Ostatný dlhodobý finančný majetok (069 - 096 AÚ)	026				
Obstaranie dlhodobého finančného majetku (043 - 096 AÚ)	027				
Poskytnuté preddavky na dlhodobý finančný majetok (053 - 096 AÚ)	028				

Strana aktív	č.r.	Bežné účtovné obdobie			Bezprostredne predchádzajúce účtovné obdobie
		Brutto	Korekcia	Netto	Netto
a	b	1	2	3	4
<b>B. OBEŽNÝ MAJETOK SPOLU r. 030+ r. 037+ r. 042 + r. 051</b>	<b>029</b>	21732,00		21732,00	17064,00
<b>1. Zásoby r. 031 až r. 036</b>	<b>030</b>				
Materiál (112 + 119) - 191	031				
Nedokončená výroba a polotovary vlastnej výroby (121+122)-(192+193)	032				
Výrobky (123 - 194)	033				
Zvieratá (124 - 195)	034				
Tovar (132 + 139) - 196	035				
Poskytnuté prevádzkové preddavky na zásoby (314 AÚ - 391 AÚ)	036				
<b>2. Dlhodobé pohľadávky r. 038 až r. 041</b>	<b>037</b>				
Pohľadávky z obchodného styku (311 AÚ až 314 AÚ) - 391 AÚ	038				
Ostatné pohľadávky (315 AÚ - 391AÚ)	039				
Pohľadávky voči účastníkom združení (358AÚ - 391AÚ)	040				
Iné pohľadávky (335 AÚ + 373 AÚ + 375 AÚ + 378AÚ) - 391AÚ	041				
<b>3. Krátkodobé pohľadávky r. 043 až r. 050</b>	<b>042</b>	821,00		821,00	231,00
Pohľadávky z obchodného styku (311AÚ až 314 AÚ) - 391AÚ	043				231,00
Ostatné pohľadávky (315 AÚ - 391 AÚ)	044	821,00		821,00	
Zúčtovanie so Sociálnou poisťovňou a zdravotnými poisťovňami (336 )	045		x		
Daňové pohľadávky (341 až 345)	046		x		
Pohľadávky z dôvodu finančných vzťahov k štátnemu rozpočtu a rozpočtom územnej samosprávy (346+ 348)	047		x		
Pohľadávky voči účastníkom združení (358 AÚ - 391AÚ)	048				
Spojovací účet pri združení (396 - 391AÚ)	049				
Iné pohľadávky (335AÚ + 373AÚ + 375AÚ + 378AÚ) - 391AÚ	050				
<b>4. Finančné účty r. 052 až r. 056</b>	<b>051</b>	20911,00		20911,00	16833,00
Pokladnica (211 + 213)	052	40,00	x	40,00	
Bankové účty (221 AÚ + 261)	053	20871,00	x	20871,00	16833,00
Bankové účty s dobou viazanosti dlhšou ako jeden rok (221 AÚ)	054		x		
Krátkodobý finančný majetok (251+ 253 + 255 + 256 + 257) - 291AÚ	055				
Obstaranie krátkodobého finančného majetku (259 - 291AÚ)	056				
<b>C. ČASOVÉ ROZLIŠENIE SPOLU r. 058 a r. 059</b>	<b>057</b>				52,00
<b>1. Náklady budúcich období (381)</b>	<b>058</b>				52,00
Prijmy budúcich období (385)	059				
<b>MAJETOK SPOLU r. 001 + r. 029 + r. 057</b>	<b>060</b>	29722,00	1498,00	28224,00	25315,00

Strana pasív	č.r.	Bežné účtovné obdobie	Bezprostredne predchádzajúce účtovné obdobie
a	b	5	6
<b>A. VLASTNÉ ZDROJE KRYTIA MAJETKU SPOLU</b> r. 062+ r. 068 + r. 072 + r. 073	<b>061</b>	12008,00	20216,00
<b>1. Imanie a peňažné fondy</b> r. 063 až r. 067	<b>062</b>		
Základné imanie (411)	063		
Peňažné fondy tvorené podľa osobitného predpisu (412)	064		
Fond reprodukcie (413)	065		
Oceňovacie rozdiely z precenenia majetku a záväzkov (414)	066		
Oceňovacie rozdiely z precenenia kapitálových účastín (415)	067		
<b>2. Fondy tvorené zo zisku</b> r. 069 až r. 071	<b>068</b>		
Rezervný fond (421)	069		
Fondy tvorené zo zisku (423)	070		
Ostatné fondy (427)	071		
<b>3. Nevysporiadaný výsledok hospodárenia minulých rokov (+; - 428)</b>	<b>072</b>	19116,00	9259,00
<b>4. Výsledok hospodárenia za účtovné obdobie r. 060 - (r. 062 + r. 068 + r. 072 + r. 074 + r. 101)</b>	<b>073</b>	-7108,00	10957,00
<b>B. CUDZIE ZDROJE SPOLU</b> r. 075 + r. 079 + r. 087 + r. 097	<b>074</b>	16216,00	5099,00
<b>1. Rezervy</b> r. 076 až r. 078	<b>075</b>		
Rezervy zákonné (451AÚ)	076		
Ostatné rezervy (459AÚ)	077		
Krátkodobé rezervy (323 + 451AÚ + 459AÚ)	078		
<b>2. Dlhodobé záväzky</b> r. 080 až r. 086	<b>079</b>		
Záväzky zo sociálneho fondu (472)	080		
Vydané dlhopisy (473)	081		
Záväzky z nájmu (474 AÚ)	082		
Dlhodobé prijaté preddavky (475)	083		
Dlhodobé nevyfakturované dodávky (476)	084		
Dlhodobé zmenky na úhradu (478)	085		
Ostatné dlhodobé záväzky (373 AÚ + 479 AÚ)	086		
<b>3. Krátkodobé záväzky</b> r. 088 až r. 096	<b>087</b>	4599,00	5099,00
Záväzky z obchodného styku (321 až 326) okrem 323	088	928,00	150,00
Záväzky voči zamestnancom (331+ 333)	089		471,00
Zúčtovanie so Sociálnou poisťovňou a zdravotnými poisťovňami (336)	090	113,00	956,00
Daňové záväzky (341 až 345)	091	41,00	352,00
Záväzky z dôvodu finančných vzťahov k štátnemu rozpočtu a rozpočtom územnej samosprávy (346+348)	092	3517,00	3170,00
Záväzky z upísaných nesplatených cenných papierov a vkladov (367)	093		
Záväzky voči účastníkom združení (368)	094		
Spojovací účet pri združení (396)	095		
Ostatné záväzky (379 + 373 AÚ + 474 AÚ + 479 AÚ)	096		
<b>4. Bankové výpomoci a pôžičky</b> r. 098 až r. 100	<b>097</b>	11617,00	
Dlhodobé bankové úvery (461AÚ)	098		
Bežné bankové úvery (231+ 232 + 461AÚ)	099		
Prijaté krátkodobé finančné výpomoci (241+ 249)	100	11617,00	
<b>C. ČASOVÉ ROZLIŠENIE SPOLU</b> r. 102 a r. 103	<b>101</b>		
<b>1. Výdavky budúcich období</b> (383)	<b>102</b>		
<b>Výnosy budúcich období</b> (384)	<b>103</b>		
<b>VLASTNÉ ZDROJE A CUDZIE ZDROJE SPOLU</b> r.061+ r.074 + r.101	<b>104</b>	28224,00	25315,00

## VÝKAZ ZISKOV A STRÁT

k ..... 31.12.2014 .....

Za bežné účtovné obdobie od mesiac rok do mesiac rok  
 0 1 2 0 1 4 1 2 2 0 1 4

Za bezprostredne predchádzajúce účtovné obdobie od mesiac rok do mesiac rok  
 0 1 2 0 1 3 1 2 2 0 1 3

Daňové identifikačné číslo

2 0 2 1 5 5 6 2 7 3

IČO

3 1 9 6 5 9 0 3

SID

Účtovná zavierka:



- riadna



- mimoriadna

Kód SK NACE

9 4 . 9 9 . 1

Názov účtovnej jednotky

R a d a p r e p o r a d e n s t v o  
 v s o c i á l n e j p r á c i

Sídlo účtovnej jednotky

Ulica a číslo

Z v o n á r s k a 1 2

PSČ

0 4 0 0 1

Názov obce

K o š i c e

Smerové číslo telefónu

0

Číslo telefónu

Číslo faxu

E-mailová adresa

Zostavené dňa: 13.5.2015	Podpisový záznam osoby zodpovednej za vedenie účtovníctva:	Podpisový záznam osoby zodpovednej za zostavenie účtovnej závierky:	Podpisový záznam štatutárneho orgánu alebo člena štatutárneho orgánu účtovnej jednotky:
-----------------------------	--	---	---

Číslo účtu	Náklady	Číslo riadku	Činnosť			Bezprostredne predchádzajúce účtovné obdobie
			Hlavná nezdaňovaná	Zdaňovaná	Spolu	
a	b	c	1	2	3	4
501	Spotreba materiálu	01	5078,00		5078,00	1989,00
502	Spotreba energie	02	4379,00		4379,00	2630,00
504	Predaný tovar	03				
511	Opravy a udržiavanie	04				
512	Cestovné	05				51,00
513	Náklady na reprezentáciu	06				
518	Ostatné služby	07	48830,00		48830,00	28402,00
521	Mzdové náklady	08	23530,00		23530,00	18794,00
524	Zákonné sociálne poistenie a zdravotné poistenie	09	8280,00		8280,00	6322,00
525	Ostatné sociálne poistenie	10				
527	Zákonné sociálne náklady	11				215,00
528	Ostatné sociálne náklady	12				
531	Daň z motorových vozidiel	13				
532	Daň z nehnuteľností	14				
538	Ostatné dane a poplatky	15	3,00		3,00	42,00
541	Zmluvné pokuty a penále	16	4,00		4,00	47,00
542	Ostatné pokuty a penále	17	68,00		68,00	5,00
543	Odpísanie pohľadávky	18				
544	Úroky	19				
545	Kurzové straty	20				
546	Dary	21				
547	Osobitné náklady	22				
548	Manká a škody	23				
549	Iné ostatné náklady	24	1198,00		1198,00	2063,00
551	Odpisy dlhodobého nehmotného majetku a dlhodobého hmotného majetku	25	2145,00		2145,00	2158,00
552	Zostatková cena predaného dlhodobého nehmotného majetku a dlhodobého hmotného majetku	26	7552,00		7552,00	
553	Predané cenné papiere	27				
554	Predaný materiál	28				
555	Náklady na krátkodobý finančný majetok	29				
556	Tvorba fondov	30				
557	Náklady na precenenie cenných papierov	31				
558	Tvorba a zúčtovanie opravných položiek	32				
561	Poskytnuté príspevky organizačným zložkám	33				
562	Poskytnuté príspevky iným účtovným jednotkám	34				
563	Poskytnuté príspevky fyzickým osobám	35				
565	Poskytnuté príspevky z podielu zaplatenej dane	36				
567	Poskytnuté príspevky z verejnej zbierky	37				
<b>Účtová trieda 5 spolu r. 01 až r. 37</b>		<b>38</b>	101067,00		101067,00	62718,00

Číslo účtu	Výnosy	Číslo riadku	Činnosť			Bezprostredne predchádzajúce účtovné obdobie
			Hlavná nezdaňovaná	Zdaňovaná	Spolu	
a	b	c	1	2	3	4
601	Tržby za vlastné výrobky	39				
602	Tržby z predaja služieb	40	16110,00		16110,00	11580,00
604	Tržby za predaný tovar	41				
611	Zmena stavu zásob nedokončenej výroby	42				
612	Zmena stavu zásob polotovarov	43				
613	Zmena stavu zásob výrobkov	44				
614	Zmena stavu zásob zvierat	45				
621	Aktivácia materiálu a tovaru	46				
622	Aktivácia vnútroorganizačných služieb	47				
623	Aktivácia dlhodobého nehmotného majetku	48				
624	Aktivácia dlhodobého hmotného majetku	49				
641	Zmluvné pokuty a penále	50				
642	Ostatné pokuty a penále	51				
643	Platby za odpísané pohľadávky	52				
644	Úroky	53	1,00		1,00	1,00
645	Kurzové zisky	54				
646	Prijaté dary	55				
647	Osobitné výnosy	56				
648	Zákonné poplatky	57				
649	Iné ostatné výnosy	58	6159,00		6159,00	1528,00
651	Tržby z predaja dlhodobého nehmotného majetku a dlhodobého hmotného majetku	59	6500,00		6500,00	
652	Výnosy z dlhodobého finančného majetku	60				
653	Tržby z predaja cenných papierov a podielov	61				
654	Tržby z predaja materiálu	62				
655	Výnosy z krátkodobého finančného majetku	63				
656	Výnosy z použitia fondu	64				
657	Výnosy z precenenia cenných papierov	65				
658	Výnosy z nájmu majetku	66				
661	Prijaté príspevky od organizačných zložiek	67				
662	Prijaté príspevky od iných organizácií	68	6000,00		6000,00	
663	Prijaté príspevky od fyzických osôb	69	1452,00		1452,00	10582,00
664	Prijaté členské príspevky	70				
665	Príspevky z podielu zaplatenej dane	71				
667	Prijaté príspevky z verejných zbierok	72				
691	Dotácie	73	57737,00		57737,00	49984,00
<b>Účtová trieda 6 spolu r. 39 až r. 73</b>		<b>74</b>	<b>93959,00</b>		<b>93959,00</b>	<b>73675,00</b>
<b>Výsledok hospodárenia pred zdanením r. 74 - r. 38</b>		<b>75</b>	<b>-7108,00</b>		<b>-7108,00</b>	<b>10957,00</b>
591	Daň z príjmov	76				
595	Dodatočné odvody dane z príjmov	77				
<b>Výsledok hospodárenia po zdanení (r. 75 - (r. 76 + r. 77) ) (+/-)</b>		<b>78</b>	<b>-7108,00</b>		<b>-7108,00</b>	<b>10957,00</b>