

AUTO KELLY SLOVAKIA, s.r.o.

**DODATOK SPRÁVY AUDÍTORA
O OVERENÍ SÚLADU
VÝROČNEJ SPRÁVY S ÚČTOVNOU
ZÁVIERKOU V ZMYSLE ZÁKONA
Č. 540/2007 Z.Z. § -U 23 ODSEK 5**

31. DECEMBER 2014

DODATOK SPRÁVY AUDÍTORA o overení súladu výročnej správy s účtovnou závierkou v zmysle zákona č. 540/2007 Z. z., § 23 ods. 5

Spoločníkovi a konateľovi spoločnosti AUTO KELLY SLOVAKIA, s.r.o.:

- I. Overili sme účtovnú závierku spoločnosti AUTO KELLY SLOVAKIA, s.r.o. (ďalej len „spoločnosť“) k 31. decembru 2014 uvedenú v prílohe výročnej správy, ku ktorej sme dňa 25. marca 2015 vydali správu audítora v nasledujúcom znení:

SPRÁVA NEZÁVISLÉHO AUDÍTORA

Spoločníkovi a konateľovi spoločnosti AUTO KELLY SLOVAKIA, s.r.o.:

Uskutočnili sme audit priloženej účtovnej závierky spoločnosti AUTO KELLY SLOVAKIA, s.r.o. (ďalej len „spoločnosť“), ktorá zahŕňa súvahu k 31. decembru 2014, výkaz ziskov a strát za rok, ktorý sa skončil k uvedenému dátumu, a poznámky, ktoré obsahujú prehľad významných účtovných postupov a iné doplňujúce informácie.

Zodpovednosť štatutárneho orgánu spoločnosti za účtovnú závierku

Štatutárny orgán spoločnosti zodpovedá za zostavenie a verné zobrazenie tejto účtovnej závierky v súlade so slovenským zákonom o účtovníctve č. 431/2002 Z. z. v znení neskorších predpisov (ďalej len „zákon o účtovníctve“) a za interné kontroly, ktoré štatutárny orgán spoločnosti považuje za potrebné pre zostavenie účtovnej závierky, aby neobsahovala významné nesprávnosti z dôvodu podvodu alebo chyby.

Zodpovednosť audítora

Našou zodpovednosťou je vyjadriť názor na túto účtovnú závierku na základe nášho auditu. Audit sme uskutočnili v súlade s Medzinárodnými audítorskými štandardmi. Na základe týchto štandardov sme povinní spĺňať etické normy a naplánovať a vykonať audit tak, aby sme získali primerané uistenie, že účtovná závierka neobsahuje významné nesprávnosti.

Audit zahŕňa vykonanie audítorských postupov s cieľom získať audítorské dôkazy o sumách a skutočnostiach zverejnených v účtovnej závierke. Výber audítorských postupov závisí od úsudku audítora vrátane zhodnotenia rizík, že účtovná závierka obsahuje významné nesprávnosti z dôvodu podvodu alebo chyby. Pri hodnotení týchto rizík audítor posudzuje vnútorné kontroly spoločnosti týkajúce sa zostavenia a verného zobrazenia účtovnej závierky. Cieľom posúdenia vnútorných kontrol spoločnosti je navrhnúť vhodné audítorské postupy za daných okolností, nie vyjadriť názor na účinnosť týchto vnútorných kontrol. Audit ďalej obsahuje zhodnotenie vhodnosti použitých účtovných postupov a primeranosti účtovných odhadov štatutárneho orgánu spoločnosti, ako aj zhodnotenie prezentácie účtovnej závierky ako celku.

Sme presvedčení, že získané audítorské dôkazy poskytujú dostatočný a primeraný základ na vyjadrenie nášho názoru.

Názor

Podľa nášho názoru, účtovná závierka zobrazuje verne vo všetkých významných súvislostiach finančnú situáciu spoločnosti AUTO KELLY SLOVAKIA, s.r.o. k 31. decembru 2014 a výsledky jej hospodárenia za rok, ktorý sa skončil k uvedenému dátumu, v súlade so zákonom o účtovníctve.

II. Overili sme tiež súlad výročnej správy s vyššie uvedenou účtovnou závierkou. Za správnosť zostavenia výročnej správy je zodpovedný štatutárny orgán spoločnosti. Našou úlohou je vydať na základe overenia názor o súlade výročnej správy s účtovnou závierkou.

Overenie sme vykonali v súlade s Medzinárodnými audítorskými štandardmi. Tieto štandardy požadujú, aby audítor naplánoval a vykonal overenie tak, aby získal primerané uistenie, že informácie uvedené vo výročnej správe, ktoré sú predmetom zobrazenia v účtovnej závierke, sú vo všetkých významných súvislostiach v súlade s príslušnou účtovnou závierkou. Informácie uvedené vo výročnej správe v 4. kapitole sme posúdili s informáciami uvedenými v účtovnej závierke k 31. decembru 2014. Údaje a informácie iné ako účtovné informácie získané z účtovnej závierky a účtovných kníh sme neoverovali. Sme presvedčení, že vykonané overenie poskytuje dostatočný a primeraný základ na vyjadrenie názoru audítora.

Podľa nášho názoru účtovné informácie uvedené vo výročnej správe sú vo všetkých významných súvislostiach v súlade s hore uvedenou účtovnou závierkou zostavenou k 31. decembru 2014.

Bratislava 29. júna 2015



Deloitte Audit s.r.o.
Licencia SKAu č. 014



Ing. Peter Jaroš, FCCA
zodpovedný audítor
Licencia UDVA č. 1047

AUTO KELLY SLOVAKIA, s.r.o., Radlinského 11, 957 01 Bánovce nad Bebravou

Obchodný register Okresného súdu v Trenčíne, Oddiel : Sro, Vložka číslo : 10503/R

Výročná správa o činnosti spoločnosti za rok 2014

Spracoval : Mgr. Dagmar Šenkeríková
Výkonný riaditeľ

Predkladá : Lukáš Vebr,
konateľ spoločnosti

V Bánovciach nad Bebravou, dňa 29.5.2015

Obsah

1. AUTO KELLY SLOVAKIA, s.r.o.

- 1.1. Profil spoločnosti
- 1.2. Štruktúra vlastníkov
- 1.3. Orgány spoločnosti
- 1.4. Organizačná štruktúra

2. ANALÝZA VÝVOJA SPOLOČNOSTI V ROKU 2014 A HLAVNÁ VÝVOJOVÁ ORIENTÁCIA PRE ROK 2015

- 2.1. História spoločnosti
- 2.2. Hlavné činnosti spoločnosti
- 2.3. Analýza vývoja spoločnosti v roku 2014
- 2.4. Hlavné zámery pre rok 2015

3. ZAMESTNANCI

- 3.1. Personálna politika

4. PREHLAD VYBRANÝCH FINANČNÝCH UKAZOVATEĽOV

- 4.1. Súvaha
- 4.2. Výkaz ziskov a strát
- 4.3. Vybrané ukazovatele finančnej analýzy

5. ZÁVER

- 5.1. Návrh za rozdelenie zisku
- 5.2. Udalosti po súvahovom dni

1.1. Profil spoločnosti

Obchodné meno: **AUTO KELLY SLOVAKIA, s.r.o.**

Sídlo: Radlinského 11, 957 01 Bánovce nad Bebravou

Štatutárny orgán: Lukáš Vebr – konateľ spoločnosti

Bankové spojenie: Unicredit bank

Číslo účtu: 10076801111/1111

IČO: 36298026

DIČ: 2020140815

IČ DPH: SK2020140815

E-mail: autokelly@autokelly.sk

Web: www.autokelly.sk

1.2. Štruktúra vlastníkov

Štruktúra vlastníkov Spoločnosti je takáto:

Podiel na základnom imaní/Hlasovacie práva

<i>Spoločníci</i>	<i>Podiel na základnom imaní</i>		<i>Hlasovacie práva v %</i>	<i>Iný podiel na ostatných položkách VI ako na základnom imaní v %</i>
	<i>v eurách</i>	<i>v %</i>		
Auto Kelly, a.s.	277 190	100	100	-
Spolu	277 190	100		-

Spoločnosť AUTO KELLY SLOVAKIA, s.r.o. je dcérskou spoločnosťou spoločnosti Auto Kelly, a. s. so sídlom Ocelárska 891/16, Vysočany, 190 00 Praha 9, ktorá má 100-percentný podiel na jej základnom imaní.

Jediným akcionárom materskej spoločnosti Auto Kelly, a. s. je Elit Group L.t.d. Švajčiarska konfederácia. Spoločnosť Rhiag – Inter Auto Parts Italia SpA so sídlom v Taliansku, Via Pizzoni 7, 201 51 Milano zostavuje konsolidovanú účtovnú závierku za všetky skupiny podnikov konsolidovaného celku.

1.3. Orgány spoločnosti

Štatutárnym orgánom spoločnosti je konateľ p.Lukáš Vebr

1.4. Organizačná štruktúra 2014

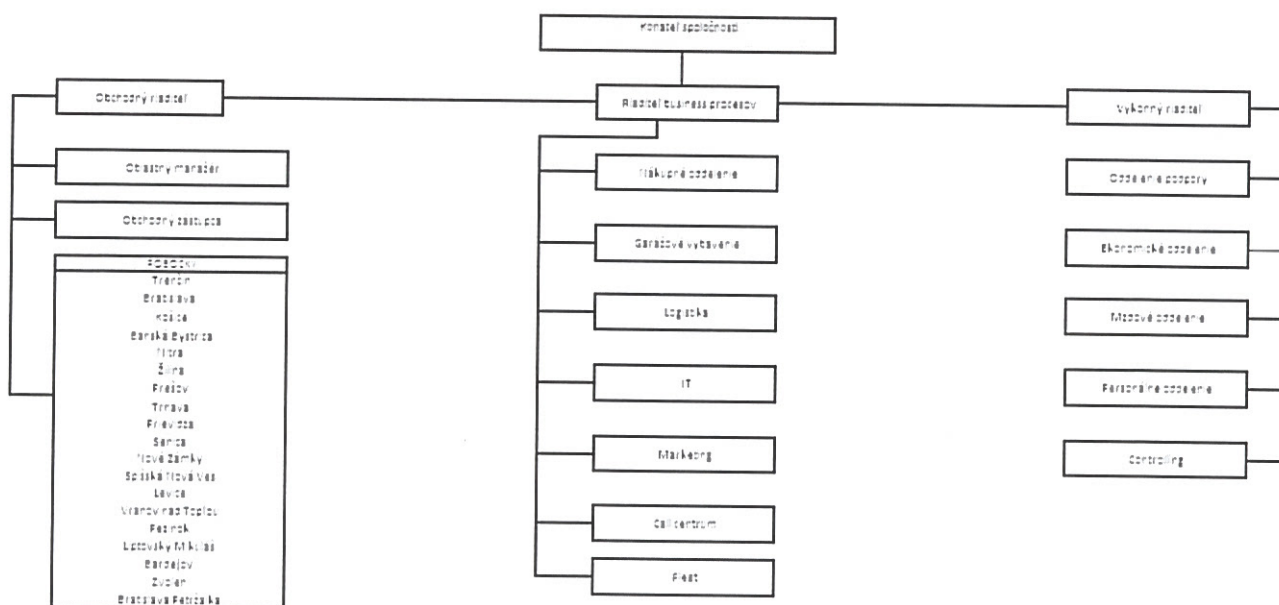

2. ANALÝZA VÝVOJA SPOLOČNOSTI V ROKU 2014 A HLAVNÁ VÝVOJOVÁ ORIENTÁCIA PRE ROK 2015

2.1. História spoločnosti

Spoločnosť AUTO KELLY SLOVAKIA, s.r.o. (ďalej len spoločnosť) bola založená 30. júla 1997 a do obchodného registra bola zapísaná 2. septembra 1997 (Obchodný register Okresného súdu Trenčín, oddiel s.r.o., vložka č. 10503/R).

AUTO KELLY SLOVAKIA, s.r.o. je významným importérom a distribútorom automobilových náhradných dielov, autopotrieb a autopríslušenstva.

Na aftermarketový trh s náhradnými dielmi vstúpila ako špecialista na karosársky sortiment a v súčasnosti patrí medzi prvých troch najdôležitejších importérov a distribútorov náhradných dielov náhradných dielov na osobné a ľahké úžitkové autá v SR a autopríslušenstva.

2.2. Hlavné činnosti spoločnosti

1. Kúpa tovaru na účely jeho predaja iným prevádzkovateľom živnosti /veľkoobchod/
2. Kúpa tovaru na účely jeho predaja konečnému spotrebiteľovi /maloobchod/
3. Predaj súčiastok a príslušenstva pre motorové vozidlá

2.3. Analýza vývoja spoločnosti 2014

V roku 2014 spoločnosť pokračovala v trende otvárania nových pobočiek v retailových centrách a to pobočkou Zvolen a Bratislava II.-Petržalka .

Okrem posilovania maloobchodných aktivít sa samozrejme sústredíme aj na rozvoj sortimentu v našej ponuke. Do portfólia boli zavedené novinky ako napríklad brzdové diely Delphi, poloosy a kĺby SKF alebo diely riadenia TRW. Neustále rozširujeme aj ponuku produktov už zavedených značiek , napríklad Blueprint a Nipparts, zamerané najmä na ázijské vozidlá. Originálne diely VAG uspokojujú dopyt po originál dieloch koncernu VW. Pribudli i originál oleje pre značky Ford, BMW a GM.

V roku 2014 sa spoločnosť AUTO KELLY SLOVAKIA, s.r.o. stala oficiálnym zástupcom výrobcu skútrov MAXON a hliníkových diskov ULTIMATE, čo prinieslo expanziu týchto produktov na slovenský trh.

Pre maloobchodných zákazníkov je zaujímavé rozšírenie sortimentu o autokozmetiku značky Starline , tekuté fólie v spreji Filiatex a autopríslušenstvo BENG.

V spoločnosti neustále prebieha i optimalizácia procesov týkajúca sa efektívnejšej práce so skladovými zásobami s cieľom poskytnúť zákazníkovi čo najvyšší service level. V rámci týchto činností sa realizovala synchronizácia systému doskladňovania s materskou spoločnosťou, zvýšila sa periodicita objednávok tovaru od externých dodávateľov a doplnili sa sklady vo všetkých pobočkách. V rámci skupiny Rhiag group prebieha relokácia zásob.

Marketingové aktivity tradične pozostávali z podpory predaja formou úspešných obratových akcií. Otvorili sme nový koncept fleet manažmentu, rozvíja sa sekcia Garážové vybavenie, spoločnosť faceliftuje svoje predjne. Novo otvorené call centrum zvýšilo obslužitelnosť veľkoobchodného zákazníka.

Fakty o spoločnosti:

- komplexný sortiment pre veľkoobchodných aj maloobchodných zákazníkov
- 19 pobočiek na Slovensku
- neustále sa rozširujúca sieť Auto Kelly Autoservis
- medzinárodné know-how vďaka členstvu v Rhiag Group

2.4. HLAVNÉ ZÁMERY PRE ROK 2015

V roku 2015 sa spoločnosť zameria na rozvoj svojho sortimentu, v tejto oblasti je jedným z najväčších driverov pre rok 2015 projekt Delphi Diesel. Do ponuky budú zaradené diely potrebné na renováciu vstrekovačov a vstrekovacích čerpadiel. Nadviazanie spolupráce s diesel centrami nám umožní rozšírenie predaja sortimentu Bosch diesel .

Ďalšou novinkou bude rozšírenie motorových dielov a doplnenie už existujúcej značky INA.

Legislatívne zmeny si vyžiadali aj zavedenie sortimentu TPS snímačov spolu s diagnostickými prístrojmi a na aktiváciu senzorov tlaku v pneumatikách. V rámci elektroniky rozšírime portfólio akumulátorov aj o strednú radu akumulátorov Exide.

V roku 2015 chceme nadviazať aj na úspech dielov VAG a rozšírime naše portfólio aj o originál diely pre vozidlá Hyundai, Ford, Renault a Fiat.

Spolu so začínajúcou prezúvacou sezónou chceme mať ukončený proces typového schválenia diskov Aluett a tým pádom sa stať zástupcom výrobcu a rozšíriť tak portfólio hliníkových diskov.

Pre maloobchodného zákazníka máme pripravené novinky v sortimente autopríslušenstva Carface.

V roku 2015 zavedieme v e-shope informáciu o presnom čase dostupnosti tovaru pre zákazníka, čo opäť navýši komfort pri objednávaní tovaru.

Rozvoj obratu v oblasti maloobchodu má pozitívne ovplyvniť i marketingová podpora predaja skútrov a Easy bike. Spoločnosť plánuje rozširovanie svojej siete predajní a bude pokračovať vo facelifte jestvujúcich.

V oblasti štandardov a noriem týkajúcich sa životného prostredia je politikou Spoločnosti snaha o dodržiavanie všetkých predpisov. Spoločnosť sa neustále aktívne rozvíja a preto je možné zabezpečiť pracovníkom dlhodobé pracovné miesta. Spoločnosť sa nevenuje činnosti v oblasti výskumu a vývoja.

3. ZAMESTNANCI

Priemerný počet zamestnancov v roku 2014 bol 245, čo je nárast oproti roku 2013 o 41 z dôvodu vytvorenia nových pracovných miest na novootvorených pobočkách a vytvorenie nových pozícií. Počet riadiacich zamestnancov z toho je 31.

3.1. Personálna politika

Hlavným cieľom personálnej politiky spoločnosti je vytvorenie tímu zamestnancov na vysokej profesionálnej úrovni, ich stabilizácia a podporovanie ďalšieho odborného rastu. Od zamestnancov očakávame vysokú prozákaznícku orientáciu a motiváciu na rozširovanie a zdokonaľovanie svojich vedomostí, schopností a zručností.

Zabezpečenie dobrých pracovných podmienok je pre nás dôležité, rovnako tak motivačný a spravodlivý systém odmeňovania za ich prácu.

4. PREHĽAD VYBRANÝCH FINANČNÝCH UKAZOVATEĽOV

4.1. Súvaha

	2012	2013	2014
	v EUR	v EUR	v EUR
AKTÍVA			
Dlhodobý nehmotný majetok	4 705	0	0
Dlhodobý hmotný majetok	594 515	853 477	985 725
Neobežný majetok	599 220	853 477	985 725
Zásoby	3 699 994	4 091 243	5 028 222
Dlhodobé pohľadávky	176 961	223 061	309 292
Krátkodobé pohľadávky	667 489	757 837	1 234 494
Peniaze	10 202	7 356	20 676
Bankové účty	1 500 126	2 205 106	2 153 419
Obežný majetok	6 054 772	7 284 603	8 746 103
Časové rozlíšenie	127 079	242 694	274 555
SPOLU MAJETOK	6 781 071	8 380 774	10 006 383
PASÍVA			
Základné imanie	272 190	272 190	272 190
Fondy zo zisku	27 219	27 219	27 219
Výsledok hospodárenia minulých rokov	2 091 625	2 590 351	3 318 712
Výsledok hospodárenia za účt .obdobie	498 726	728 361	676 821
Vlastné imanie	2 889 760	3 618 121	4 294 942
Rezervy	279 624	522 871	275 557
Dlhodobé záväzky	66 146	163 416	181 769
Krátkodobé záväzky	3 545 256	4 071 509	5 251 965
Bankové úvery a výpomoci	0	0	
Záväzky	3 891 026	4 757 796	5 709 291
Časové rozlíšenie	285	4 857	2 150
Spolu VLASTNÉ IMANIE A ZÁVAZKY	6 781 071	8 380 774	10 006 383

4.2. Výkazy ziskov a strát

	2 012 v EUR	2 013 v EUR	2 014 v EUR
Výnosy z hospodárskej činnosti,	17 319 829	21 505 078	24 687 745
z toho:			
Tržby z predaja výrobkov a služieb	53 692	63 208	47 690
Tržby z predaja tovaru	17 255 462	21 428 856	24 630 576
Tržby z predaja dlhodobého majetku a materiálu	10 675	13 014	9 479

Náklady na hospodársku činnosť,	5 161 389	6 040 797	7 003 292
z toho:			
Výrobná spotreba	2 228 981	2 596 308	3 049 924
Osobné náklady	2 641 481	3 139 789	3 558 035
Odpisy dlhodobého majetku	290 927	304 700	395 333
Výsledok hospodárenia z hospodárskej činnosti	665 862	1 053 018	992 885

Výnosy z finančnej činnosti	9 409	7 297	1 273
Náklady na finančnú činnosť	55 821	41 355	47 979
Výsledok hospodárenia z finančnej činnosti	-46 412	-34 058	-46 706

Výsledok hospodárenia z bežnej činnosti	498 726	728 361	676 821
--	----------------	----------------	----------------

Mimoriadne výnosy	0	0	0
Mimoriadne náklady	0	0	0
Výsledok hospodárenia za účtovné obdobie	498 726	728 361	676 821

Výsledkom komplexu obchodných aktivít v roku 2014 bol nárast tržieb za predaj tovaru oproti minulému roku o takmer 15%.

V nastavenom trende má Spoločnosť ambíciu pokračovať aj v rokoch budúcich, rovnako tak chce zvyšovať aj svoj hospodársky výsledok.

Celkový majetok spoločnosti v zostatkovej hodnote k 31.12.2014 predstavuje čiastku 10.006 tis.€ . Výrazne stúpila hodnota skladových zásob na úroveň 5.028 tis. €. Navýšenie o skoro 23% oproti roku 2013 je obrazom vytvárania vyššieho service levelu pre zákazníka.

4.3. Vybrané ukazovatele finančnej analýzy

Ukazovateľ	merná jednotka	2012	2013	2014
Produktivity práce z tržieb	EUR/pr/m	8 509	9 399	8 439
Tržby z predaja tovaru	tis.EUR	17 255	21 429	24 631
Celkové výnosy	tis.EUR	17 449	21 654	24 812
Doba obratu stálych aktív	deň	13	14	14
Doba obratu pohľadávok	deň	14	13	18
Doba obratu zásob	deň	77	69	74
Priemerný stav pracovníkov		169	190	231

$$\text{produktivita práce z tržieb} = \frac{\text{tržby}}{\text{počet pracovníkov}} : 12$$

$$\text{doba obratu stálych aktív} = \frac{\text{neobežný majetok}}{\text{tržby}} \times 360$$

$$\text{doba obratu pohľadávok} = \frac{\text{krátkodobé pohľadávky}}{\text{tržby}} \times 360$$

$$\text{doba obratu zásob} = \frac{\text{zásoby}}{\text{tržby}} \times 360$$

5. ZÁVER

5.1. Návrh na rozdelenie zisku

Nerozdelený zisk vo výške 676 820,35 EUR navrhujeme použiť pre potreby rozvoja spoločnosti. Bude preúčtovaný na účet nerozdeleného zisku.

5.2. Udalosti po súvahovom dni

Po 31.decembri 2014 do dňa zostavenia výročnej správy nenastali žiadne také udalosti, ktoré by významným spôsobom ovplyvnili aktíva a pasíva spoločnosti, okrem tých, ktoré sú výsledkom bežnej činnosti.

5.3. Doplnujúce informácie k výročnej správe

Spoločnosť nenadobúdala v roku 2014 vlastné akcie, dočasné listy, obchodné podiely a akcie a ani dočasné listy a obchodné podiely materskej účtovnej jednotky.

Spoločnosť nemá organizačnú zložku v zahraničí.

AUTO KELLY
SLOVAKIA s.r.o.
Radlinského 11
Bánovce n.B. 957 01
IČ: 2388026 IČ DPH: SK2020140815

Lukáš Vebr

konateľ spoločnosti

AUTO KELLY SLOVAKIA, s.r.o.

**SPRÁVA NEZÁVISLÉHO AUDÍTORA
A ÚČTOVNÁ ZÁVIERKA**

31. DECEMBER 2014

AUTO KELLY SLOVAKIA, s.r.o.

SPRÁVA NEZÁVISLÉHO AUDÍTORA

Spoločníkovi a konateľovi spoločnosti AUTO KELLY SLOVAKIA, s.r.o.:

Uskutočnili sme audit priloženej účtovnej závierky spoločnosti AUTO KELLY SLOVAKIA, s.r.o. (ďalej len „spoločnosť“), ktorá zahŕňa súvahu k 31. decembru 2014, výkaz ziskov a strát za rok, ktorý sa skončil k uvedenému dátumu, a poznámky, ktoré obsahujú prehľad významných účtovných postupov a iné doplňujúce informácie.

Zodpovednosť štatutárneho orgánu spoločnosti za účtovnú závierku

Štatutárny orgán spoločnosti zodpovedá za zostavenie a verné zobrazenie tejto účtovnej závierky v súlade so slovenským zákonom o účtovníctve č. 431/2002 Z. z. v znení neskorších predpisov (ďalej len „zákon o účtovníctve“) a za interné kontroly, ktoré štatutárny orgán spoločnosti považuje za potrebné pre zostavenie účtovnej závierky, aby neobsahovala významné nesprávnosti z dôvodu podvodu alebo chyby.

Zodpovednosť audítora

Našou zodpovednosťou je vyjadriť názor na túto účtovnú závierku na základe nášho auditu. Audit sme uskutočnili v súlade s Medzinárodnými auditorskými štandardmi. Na základe týchto štandardov sme povinní splňať etické normy a naplánovať a vykonať audit tak, aby sme získali primerané uistenie, že účtovná závierka neobsahuje významné nesprávnosti.

Audit zahŕňa vykonanie auditorských postupov s cieľom získať auditorské dôkazy o sumách a skutočnostiach zverejnených v účtovnej závierke. Výber auditorských postupov závisí od úsudku audítora vrátane zhodnotenia rizík, že účtovná závierka obsahuje významné nesprávnosti z dôvodu podvodu alebo chyby. Pri hodnotení týchto rizík audítor posudzuje vnútorné kontroly spoločnosti týkajúce sa zostavenia a verného zobrazenia účtovnej závierky. Cieľom posúdenia vnútorných kontrol spoločnosti je navrhnúť vhodné auditorské postupy za daných okolností, nie vyjadriť názor na účinnosť týchto vnútorných kontrol. Audit ďalej obsahuje zhodnotenie vhodnosti použitých účtovných postupov a primeranosti účtovných odhadov štatutárneho orgánu spoločnosti, ako aj zhodnotenie prezentácie účtovnej závierky ako celku.

Sme presvedčení, že získané auditorské dôkazy poskytujú dostatočný a primeraný základ na vyjadrenie nášho názoru.

Názor

Podľa nášho názoru, účtovná závierka zobrazuje verne vo všetkých významných súvislostiach finančnú situáciu spoločnosti AUTO KELLY SLOVAKIA, s.r.o. k 31. decembru 2014 a výsledky jej hospodárenia za rok, ktorý sa skončil k uvedenému dátumu, v súlade so zákonom o účtovníctve.

Bratislava 25. marca 2015



Deloitte Audit s.r.o.
Licencia SKAu č. 014



Ing. Peter Jaroš, FCCA
zodpovedný audítor
Licencia UDVA č. 1047

ÚČTOVNÁ ZÁVIERKA

podnikateľov v podvojnóm účtovníctve



zostavená k 3 1 . 1 2 . 2 0 1 4

Číselné údaje sa zarovnávajú vpravo, ostatné údaje sa píšú zľava. Nevyplnené riadky sa ponechávajú prázdne.

Údaje sa vyplňajú paličkovým písmom (podľa tohto vzoru), písacím strojom alebo tlačiarňou, a to čiernou alebo tmavomodrou farbou.

Á Ä B Č D É F G H Í J K L M N O P Q R Š T Ú V X Ý Ž 0 1 2 3 4 5 6 7 8 9

Daňové identifikačné číslo 2 0 2 0 1 4 0 8 1 5	Účtovná závierka <input checked="" type="checkbox"/> riadna	Účtovná jednotka <input type="checkbox"/> malá	Mesiac od 0 1	Rok 2 0 1 4
IČO 3 6 2 9 8 0 2 6	<input type="checkbox"/> mimoriadna	<input checked="" type="checkbox"/> veľká	Za obdobie do 1 2	2 0 1 4
SK NACE 4 5 . 3 0 . 1	<input type="checkbox"/> priebežná	(vyznačí sa X)	Bezprostredne predchádzajúce obdobie	od 1 2 do 0 1
				2 0 1 3 2 0 1 4

Priložené súčasti účtovnej závierky

 Súvaha (Úč POD 1-01)
(v celých eurách) Výkaz ziskov a strát (Úč POD 2-01)
(v celých eurách) Poznámky (Úč POD 3-01)
(v celých eurách)

Obchodné meno (názov) účtovnej jednotky

A U T O K E L L Y S L O V A K I A , s . r . o .

Sídlo účtovnej jednotky

Ulica

R a d l i n s k é h o

Číslo

1 1

PSC

Obec

9 5 7 0 1 B á n o v c e n a d B e b r a v o u

Označenie obchodného registra a číslo zápisu obchodnej spoločnosti

Telefónne číslo

0 9 1 5 / 8 5 3 5 0 6

Faxové číslo

/

E-mailová adresa

e k o n o m @ a u t o k e l l y . s k

Zostavená dňa:

3 0 . 0 1 . 2 0 1 5

Schválená dňa:

. . 2 0 1 5

Podpisový záznam štatutárneho orgánu účtovnej jednotky alebo člena štatutárneho orgánu účtovnej jednotky alebo podpisový záznam fyzickej osoby, ktorá je účtovnou jednotkou:

Záznamy daňového úradu

Miesto pre evidenčné číslo

Odtlačok prezentačnej pečiatky daňového úradu

Súvaha Úč
POD 1 - 01

DIČ 2 0 2 0 1 4 0 8 1 5

IČO 3 6 2 9 8 0 2 6



Ozna- čenie a	STRANA AKTÍV b	Číslo riadku c	Bežné účtovné obdobie						Bezprostredne predchádzajúce účtovné obdobie			
			1	Brutto - časť 1			Netto 2			Netto 3		
				Korakcia - časť 2								
	Spolu majetok (r. 02 + r. 33 + r. 74)	01		1 2 1 9 3 8 4 4			1 0 0 0 6 3 8 3					
				2 1 8 7 4 6 1				8 3 8 0 7 7 4				
A.	Neobežný majetok (r. 03 + r. 11 + r. 21)	02		2 7 3 2 9 4 9			9 8 5 7 2 5					
				1 7 4 7 2 2 4				8 5 3 4 7 7				
A.I.	Dlhodobý nehmotný majetok súčet (r. 04 až r. 10)	03		2 7 5 5 2								
				2 7 5 5 2								
A.I.1.	Aktivované náklady na vývoj (012) - /072, 091A/	04										
2.	Softvér (013) - /073, 091A/	05		2 2 3 5 2								
				2 2 3 5 2								
3.	Oceniteľné práva (014) - /074, 091A/	06										
4.	Goodwill (015) - /075, 091A/	07										
5.	Ostatný dlhodobý nehmotný majetok (019, 01X) - /079, 07X, 091A/	08										
6.	Obstarávaný dlhodobý nehmotný majetok (041) - 093	09		5 2 0 0								
				5 2 0 0								
7.	Poskytnuté preddavky na dlhodobý nehmotný majetok (051) - /095A/	10										
A.II.	Dlhodobý hmotný majetok súčet (r. 12 až r. 20)	11		2 7 0 5 3 9 7			9 8 5 7 2 5					
				1 7 1 9 6 7 2				8 5 3 4 7 7				
A.II.1.	Pozemky (031) - 092A	12										
2.	Stavby (021) - /081, 092A/	13		3 0 0 9 0 5			1 2 2 4 8 6					
				1 7 8 4 1 9				1 1 2 8 2 1				
3.	Samostatné hnutelné veci a súbory hnutelných vecí (022) - /082, 092A/	14		2 3 4 8 2 7 4			8 0 7 0 2 1					
				1 5 4 1 2 5 3				6 9 5 6 5 0				

Súvaha Úč
POD 1 - 01

DIČ 2 0 2 0 1 4 0 8 1 5

IČO 3 6 2 9 8 0 2 6



Označenie a	STRANA AKTÍV b	Číslo riadku c	Bežné účtovné obdobie		Bezprostredne predchádzajúce účtovné obdobie	
			1	Brutto - časť 1	Netto 2	Netto 3
				Korekcia - časť 2		
4.	Pestovateľské celky trvalých porastov (025) - /085, 092A/	15				
5.	Základné stádo a ľahné zvieratá (026) - /086, 092A/	16				
6.	Ostatný dlhodobý hmotný majetok (029, 02X, 032) - /089, 08X, 092A/	17				
7.	Obstarávaný dlhodobý hmotný majetok (042) - 094	18	5 6 2 1 8	5 6 2 1 8	4 5 0 0 6	
8.	Poskytnuté preddavky na dlhodobý hmotný majetok (052) - /095A/	19				
9.	Opravná položka k nadobudnutému majetku (+/- 097) +/- 098	20				
A.III.	Dlhodobý finančný majetok súčet (r. 22 až r. 32)	21				
A.III.1.	Podielové cenné papierne a podiely v prepojených účtovných jednotkách (061A, 062A, 063A) -	22				
2.	Podielové cenné papierne a podiely s podielovou účasťou okrem v prepojených účtovných jednotkách (062) - /096A/	23				
3.	Ostatné realizovateľné cenné papierne a podiely (063A) - 096A	24				
4.	Pôžičky prepojeným účtovným jednotkám (066A) - 096A	25				
5.	Pôžičky v rámci podielovej účasti okrem prepojeným účtovným jednotkám (066A) - 096A	26				
6.	Ostatné pôžičky (067A) - /096A/	27				
7.	Dlhové cenné papierne a ostatný dlhodobý finančný majetok (065A, 069A, 06XA) - 096A	28				

Súvaha Úč
POD 1 - 01

DIČ 2 0 2 0 1 4 0 8 1 5

IČO 3 6 2 9 8 0 2 6



Ozna- čenie a	STRANA AKTÍV b	Číslo nauku c	Bežné účtovné obdobie		Bezprostredne predchádzajúce účtovné obdobie
			1	2	
			Brutto - časť 1	Netto 2	Netto 3
8.	Pôžičky a ostatný dlhodobý finančný majetok so zostatkovou dobou splatnosti najviac jeden rok (066A, 067A, 069A, 06XA) /096A	29			
9.	Účty v bankách s dobou viazanosti dlhšou ako jeden rok (22XA)	30			
10.	Obstarávaný dlhodobý finančný majetok (043) - /096A/	31			
11.	Poskytnuté preddavky na dlhodobý finančný majetok (053) - /095A/	32			
B.	Obežný majetok (r. 34 + r. 41 + r. 53 + r. 66 + r. 71)	33	9 1 8 6 3 4 0	8 7 4 6 1 0 3	
			4 4 0 2 3 7		7 2 8 4 6 0 3
B.I.	Zásoby súčet (r. 35 až r. 40)	34	5 3 4 1 4 0 2	5 0 2 8 2 2 2	
			3 1 3 1 8 0		4 0 9 1 2 4 3
B.I.1.	Materiál (112, 119, 11X) - /191, 19X/	35	4 3 6 9 5	4 3 6 9 5	
					4 9 0 4 1
2.	Nedokončená výroba a polotovary vlastnej výroby (121, 122, 12X) - /192, 193, 19X/	36			
3.	Výrobky (123) - 194	37			
4.	Zvieratá (124) - 195	38			
5.	Tovar (132, 133, 13X, 139) - /196, 19X/	39	5 2 9 7 7 0 7	4 9 8 4 5 2 7	
			3 1 3 1 8 0		4 0 4 2 2 0 2
6.	Poskytnuté preddavky na zásoby (314A) - /391A/	40			
B.II.	Dlhodobé pohľadávky súčet (r. 42 + r. 46 až r. 52)	41	3 0 9 2 9 2	3 0 9 2 9 2	
					2 2 3 0 6 1
B.II.1	Pohľadávky z obchodného styku súčet (r. 43 až r. 45)	42	1 1 0 4 3 1	1 1 0 4 3 1	

Súvaha Úč
POD 1 - 01

DIČ 2 0 2 0 1 4 0 8 1 5

IČO 3 6 2 9 8 0 2 6



Označenie a	STRANA AKTÍV b	Číslo riadku c	Bežné účtovné obdobie		Bezprostredne predchádzajúce účtovné obdobie
			1	2	3
			Brutto - časť 1	Netto 2	Netto 3
			Korekcia - časť 2		
1.a.	Pohľadávky z obchodného styku voči prepojeným účtovným jednotkám (311A, 312A, 313A, 314A, 315A, 31XA) - /391A/	43			
1.b.	Pohľadávky z obchodného styku v rámci podielovej účasti okrem pohľadávok voči prepojeným účtovným jednotkám (311A, 312A, 313A, 314A, 315A, 31XA) - /391A/	44			
1.c.	Ostatné pohľadávky z obchodného styku (311A, 312A, 313A, 314A, 315A, 31XA) - /391A/	45	1 1 0 4 3 1	1 1 0 4 3 1	
2.	Čistá hodnota zákazky (316A)	46			
3.	Ostatné pohľadávky voči prepojeným účtovným jednotkám (351A) - /391A/	47			
4.	Ostatné pohľadávky v rámci podielovej účasti okrem pohľadávok voči prepojeným účtovným jednotkám (351A) - /391A/	48			
5.	Pohľadávky voči spoločníkom, členom a združeniu (354A, 355A, 358A, 35XA) - /391A/	49			
6.	Pohľadávky z derivátových operácií (373A, 376A)	50			
7.	Iné pohľadávky (335A, 336A, 33XA, 371A, 374A, 375A, 378A) - /391A/	51	6 3 3 6 4	6 3 3 6 4	4 0 4 0 2
8.	Odložená daňová pohľadávka (481A)	52	1 3 5 4 9 7	1 3 5 4 9 7	1 8 2 6 5 9
B.III.	Krátkodobé pohľadávky súčet (r. 54 + r. 58 až r. 65)	53	1 3 6 1 5 5 1	1 2 3 4 4 9 4	7 5 7 8 3 7
B.III.1.	Pohľadávky z obchodného styku súčet (r. 55 až r. 57)	54	1 2 5 2 3 2 4	1 1 2 5 2 6 7	7 4 4 6 7 7
1.a.	Pohľadávky z obchodného styku voči prepojeným účtovným jednotkám (311A, 312A, 313A, 314A, 315A, 31XA) - /391A/	55			
1.b.	Pohľadávky z obchodného styku v rámci podielovej účasti okrem pohľadávok voči prepojeným účtovným jednotkám (311A, 312A, 313A, 314A, 315A, 31XA) - /391A/	56			

Súvaha Úč
POD 1 - 01

DIČ 2 0 2 0 1 4 0 8 1 5

IČO 3 6 2 9 8 0 2 6



Označenie a	STRANA AKTÍV b	Číslo riadku c	Bežné účtovné obdobie										Bezprostredne predchádzajúce účtovné obdobie									
			1	Brutto - časť 1					Netto 2					Netto 3								
				Korekcia - časť 2																		
1.c.	Ostatné pohľadávky z obchodného styku (311A, 312A, 313A, 314A, 315A, 31XA) - /391A/	57	1	2	5	2	3	2	4	1	1	2	5	2	6	7						
			1	2	7	0	5	7								7	4	4	6	7	7	
2	Čistá hodnota zákazky (316A)	58																				
3.	Ostatné pohľadávky voči prepojeným účtovným jednotkám (351A) - /391A/	59																				
4.	Ostatné pohľadávky v rámci podielovej účasti okrem pohľadávok voči prepojeným účtovným jednotkám (351A) - /391A/	60																				
5.	Pohľadávky voči spoločnostiam, členom a združeniu (354A, 355A, 358A, 35XA, 398A) - /391A/	61																				
6.	Sociálne poistenie (336) - /391A/	62																				
7.	Daňové pohľadávky a dotácie (341, 342, 343, 345 346, 347) - /391A/	63			9	0	0	4	9			9	0	0	4	9						
8.	Pohľadávky z derivátových operácií (373A, 376A)	64																				
9.	Iné pohľadávky (335A, 33XA, 371A, 374A, 375A, 378A) - /391A/	65			1	9	1	7	8			1	9	1	7	8						
																			1	3	1	6
B.IV.	Krátkodobý finančný majetok súčet (r. 67 až r. 70)	66																				
B.IV.1.	Krátkodobý finančný majetok v prepojených účtovných jednotkách (251A, 253A, 256A, 257A, 25XA) - /291A, 29XA/	67																				
2.	Krátkodobý finančný majetok bez krátkodobého finančného majetku v prepojených účtovných jednotkách (251A, 253A, 256A, 257A, 25XA) - /291A, 29XA/	68																				
3.	Vlastné akcie a vlastné obchodné podiely (252)	69																				
4.	Obstarávaný krátkodobý finančný majetok (259, 314A) - 291A	70																				

Súvaha Úč
POD 1 - 01

DIČ 2 0 2 0 1 4 0 8 1 5

IČO 3 6 2 9 8 0 2 6



Označenie a	STRANA AKTÍV b	Číslo riadku c	Bežné účtovné obdobie		Bezprostredne predchádzajúce účtovné obdobie
			1	2	3
			Brutto - časť 1		Netto 3
			Korekcia - časť 2		Netto 3
B.V.	Finančné účty súčet r. 72 až r. 73	71	2 1 7 4 0 9 5	2 1 7 4 0 9 5	
					2 2 1 2 4 6 2
B.V.1.	Peniaze (211, 213, 21X)	72	2 0 6 7 6	2 0 6 7 6	
					7 3 5 6
2.	Účty v bankách (221A, 22X +/-261)	73	2 1 5 3 4 1 9	2 1 5 3 4 1 9	
					2 2 0 5 1 0 6
C.	Časové rozlíšenie súčet (r. 75 až r. 78)	74	2 7 4 5 5 5	2 7 4 5 5 5	
					2 4 2 6 9 4
C.1.	Náklady budúcich období dlhodobé (381A, 382A)	75			
2.	Náklady budúcich období krátkodobé (381A, 382A)	76	3 6 5 2 3	3 6 5 2 3	
					4 6 2 2 7
3.	Príjmy budúcich období dlhodobé (385A)	77			
4.	Príjmy budúcich období krátkodobé (385A)	78	2 3 8 0 3 2	2 3 8 0 3 2	
					1 9 6 4 6 7

Označenie a	STRANA PASÍV d	Číslo riadku c	Bežné účtovné obdobie	Bezprostredne predchádzajúce účtovné obdobie
			4	5
	Spolu vlastné imanie a záväzky r. 80 + r. 101 + r. 141	79	1 0 0 0 6 3 8 3	8 3 8 0 7 7 4
A.	Vlastné imanie (r. 81 + r. 85 + r. 86 + r. 87 + r. 90 + r. 93 + r. 97 + r. 100)	80	4 2 9 4 9 4 2	3 6 1 8 1 2 1
A.I.	Základné imanie súčet (r. 82 až r. 84)	81	2 7 2 1 9 0	2 7 2 1 9 0
A.I.1.	Základné imanie (411 alebo +/- 491)	82	2 7 2 1 9 0	2 7 2 1 9 0
	2. Zmena základného imania +/- 419	83		
	3. Pohľadávky za upísané vlastné imanie (/-/353)	84		
A.II.	Emisné ážio (412)	85		
A.III.	Ostatné kapitálové fondy (413)	86		
A.IV.	Zákonné rezervné fondy r. 88 + r. 89	87	2 7 2 1 9	2 7 2 1 9
A.IV.1.	Zákonný rezervný fond a nedeliteľný fond (417A, 418, 421A, 422)	88	2 7 2 1 9	2 7 2 1 9
2.	Rezervný fond na vlastné akcie a vlastné podiely (417A, 421A)	89		

Súvaha Úč
POD 1 - 01

DIČ 2 0 2 0 1 4 0 8 1 5

IČO 3 6 2 9 8 0 2 6



Označenie a	STRANA PASÍV b	Číslo riadku c	Bežné účtovné obdobie 4	Bezprostredne predchádzajúce účtovné obdobie 5
A.V.	Ostatné fondy zo zisku r. 91 + r. 92	90		
A.V.1.	Štatutárne fondy (423, 42X)	91		
	2. Ostatné fondy (427, 42X)	92		
A.VI.	Oceňovacie rozdiely z precenenia súčet (r. 94 až r. 96)	93		
A.VI.1.	Oceňovacie rozdiely z precenenia majetku a záväzkov (+/- 414)	94		
	2. Oceňovacie rozdiely z kapitálových účasí (+/- 415)	95		
	3. Oceňovacie rozdiely z precenenia pri zlúčení, splynutí a rozdelení (+/- 416)	96		
A.VII.	Výsledok hospodárenia minulých rokov r. 98 + r. 99	97	3 3 1 8 7 1 2	2 5 9 0 3 5 1
A.VII.1.	Nerozdelený zisk minulých rokov (428)	98	3 3 1 8 7 1 2	2 5 9 0 3 5 1
	2. Neuhradená strata minulých rokov (-/429)	99		
A.VIII.	Výsledok hospodárenia za účtovné obdobie po zdanení +/- r. 01 - (r. 81 + r. 85 + r. 86 + r. 87 + r. 90 + r. 93 + r. 97 + r. 101 + r. 141)	100	6 7 6 8 2 1	7 2 8 3 6 1
B.	Záväzky (r. 102 + r. 118 + r. 121 + r. 122 + r. 136 + r. 139 + r. 140)	101	5 7 0 9 2 9 1	4 7 5 7 7 9 5
B.I.	Dlhodobé záväzky súčet (r. 103 + r. 107 až r. 117)	102	1 8 1 7 6 9	1 6 3 4 1 6
B.I.1.	Dlhodobé záväzky z obchodného styku súčet (r. 104 až r. 106)	103		
	1.a. Záväzky z obchodného styku voči prepojeným účtovným jednotkám (321A, 475A, 476A)	104		
	1.b. Záväzky z obchodného styku v rámci podielovej účasti okrem záväzkov voči prepojeným účtovným jednotkám (321A, 475A, 476A)	105		
	1.c. Ostatné záväzky z obchodného styku (321A, 475A, 476A)	106		
	2. Čistá hodnota zákazky (316A)	107		
	3. Ostatné záväzky voči prepojeným účtovným jednotkám (471A, 47XA)	108		
	4. Ostatné záväzky v rámci podielovej účasti okrem záväzkov voči prepojeným účtovným jednotkám (471A, 47XA)	109		
	5. Ostatné dlhodobé záväzky (479A, 47XA)	110		
	6. Dlhodobé prijaté preddavky (475A)	111		
	7. Dlhodobé zmenky na úhradu (478A)	112		
	8. Vydané dlhopisy (473A/-/255A)	113		
	9. Záväzky zo sociálneho fondu (472)	114	8 6 1 4	1 2 5 7 2
	10. Iné dlhodobé záväzky (336A, 372A, 474A, 47XA)	115	1 7 3 1 5 5	1 5 0 8 4 4
	11. Dlhodobé záväzky z derivátových operácií (373A, 377A)	116		
	12. Odložený daňový záväzok (481A)	117		

Súvaha (Úč
POD 1-01)

DIČ 2 0 2 0 1 4 0 8 1 5

IČO 3 6 2 9 8 0 2 6



Oznenie a	STRANA PASÍV b	Číslo riadku c	Bežné účtovné obdobie 4	Bezprostredne predchádzajúce účtovné obdobie 5
B.II.	Dlhodobé rezervy r. 119 + r. 120	118	1 8 4 2 3	1 8 5 4 7
B.II.1.	Zákonné rezervy (451A)	119		
	2. Ostatné rezervy (459A, 45XA)	120	1 8 4 2 3	1 8 5 4 7
B.III.	Dlhodobé bankové úvery (461A, 46XA)	121		
B.IV.	Krátkodobé záväzky súčet (r. 123 + r. 127 až r. 135)	122	5 2 5 1 9 6 5	4 0 7 1 5 0 8
B.IV.1	Záväzky z obchodného styku súčet (r. 124 až r. 126)	123	4 4 9 9 3 0 9	3 2 5 6 0 2 4
1.a.	Záväzky z obchodného styku voči prepojeným účtovným jednotkám (321A, 322A, 324A, 325A, 326A, 32XA, 475A, 476A, 478A, 47XA)	124		
1.b.	Záväzky z obchodného styku v rámci podielovej účasti okrem záväzkov voči prepojeným účtovným jednotkám (321A, 322A, 324A, 325A, 326A, 32XA, 475A, 476A, 478A, 47XA)	125		
1.c.	Ostatné záväzky z obchodného styku (321A, 322A, 324A, 325A, 326A, 32XA, 475A, 476A, 478A, 47XA)	126	4 4 9 9 3 0 9	3 2 5 6 0 2 4
	2. Čistá hodnota zákazky (316A)	127		
	3. Ostatné záväzky voči prepojeným účtovným jednotkám (361A, 36XA, 471A, 47XA)	128		
	4. Ostatné záväzky v rámci podielovej účasti okrem záväzkov voči prepojeným účtovným jednotkám (361A, 36XA, 471A, 47XA)	129		
	5. Záväzky voči spoločníkom a združeniu (364, 365, 366, 367, 368, 398A, 478A, 479A)	130		
	6. Záväzky voči zamestnancom (331, 333, 33X, 479A)	131	1 8 2 0 2 3	1 7 3 7 9 0
	7. Záväzky zo sociálneho poistenia (336A)	132	1 0 6 2 9 6	9 6 4 1 2
	8. Daňové záväzky a dotácie (341, 342, 343, 345, 346, 347, 34X)	133	2 8 5 4 3 7	4 2 8 5 9 7
	9. Záväzky z derivátových operácií (373A, 377A)	134		
	10. Iné záväzky (372A, 379A, 474A, 475A, 479A, 47XA)	135	1 7 8 9 0 0	1 1 6 6 8 5
B.V.	Krátkodobé rezervy r. 137 + r. 138	136	2 5 7 1 3 4	5 0 4 3 2 4
B.V.1.	Zákonné rezervy (323A, 451A)	137	9 6 0 5 7	7 1 9 6 4
	2. Ostatné rezervy (323A, 32X, 459A, 45XA)	138	1 6 1 0 7 7	4 3 2 3 6 0
B.VI.	Bežné bankové úvery (221A, 231, 232, 23X, 461A, 46XA)	139		
B.VII.	Krátkodobé finančné výpomoci (241, 249, 24X, 473A, /-255A)	140		
C.	Časové rozlíšenie súčet (r. 142 až r. 145)	141	2 1 5 0	4 8 5 8
C.1.	Výdavky budúcich období dlhodobé (383A)	142		
	2. Výdavky budúcich období krátkodobé (383A)	143	2 1 5 0	4 8 5 8
	3. Výnosy budúcich období dlhodobé (384A)	144		
	4. Výnosy budúcich období krátkodobé (384A)	145		

Výkaz ziskov a
strát Úč POD
2 - 01

DIČ 2 0 2 0 1 4 0 8 1 5

IČO 3 6 2 9 8 0 2 6



Ozna- čenie 8	Text b	Číslo riadku c	Skutočnosť	
			Bežné účtovné obdobie	Bezprostredne predchádzajúce účtovné obdobie
			1	2
.	Čistý obrat (časť účt. tr. 6 podľa zákona)	01	2 4 8 1 9 0 9 9	2 1 6 5 3 5 5 3
..	Výnosy z hospodárskej činnosti spolu súčet (r. 03 až r. 09)	02	2 4 8 1 6 8 2 6	2 1 6 4 6 2 5 5
I.	Tržby z predaja tovaru (604, 607)	03	2 4 6 3 0 5 7 6	2 1 4 2 8 8 5 6
II.	Tržby z predaja vlastných výrobkov (601)	04		
III.	Tržby z predaja služieb (602, 606)	05	4 7 6 9 0	6 3 2 0 8
IV.	Zmeny stavu vnútroorganizačných zásob (+/- účtová skupina 61)	06		
V.	Aktivácia (účtová skupina 62)	07		
VI.	Tržby z predaja dlhodobého nehmotného majetku, dlhodobého hmotného majetku a materiálu (641, 642)	08	9 4 7 9	1 3 0 1 4
VII.	Ostatné výnosy z hospodárskej činnosti (644, 645, 646, 648, 655, 657)	09	1 2 9 0 8 1	1 4 1 1 7 7
**	Náklady na hospodársku činnosť spolu (r. 11 + r. 12 + r. 13 + r. 14 + r. 15 + r. 20 + r. 21 + r. 24 + r. 25 + r. 26)	10	2 3 8 2 3 9 4 1	2 0 5 9 3 2 3 7
A.	Náklady vynaložené na obstaranie predaného tovaru (504, 507)	11	1 6 3 8 5 5 1 4	1 4 2 1 5 9 2 2
B.	Spotreba materiálu, energie a ostatných neskladovateľných dodávok (501, 502, 503)	12	1 0 4 0 3 5 4	9 8 7 1 7 1
C.	Opravné položky k zásobám (+/-) (505)	13	2 6 1 3 0	- 3 8 6 2 4
D.	Služby (účtová skupina 51)	14	2 0 0 9 5 7 0	1 6 0 9 1 3 7
E.	Osobné náklady súčet (r. 16 až r. 19)	15	3 5 5 8 0 3 5	3 1 3 9 7 8 9
E.1.	Mzdové náklady (521, 522)	16	2 5 1 7 8 5 4	2 1 8 8 0 4 3
2.	Odmeny členom orgánov spoločnosti a družstva (523)	17	7 2 3 0 0	1 0 6 5 0 1
3.	Náklady na sociálne poistenie (524, 525, 526)	18	8 8 2 7 4 4	7 6 3 8 6 5
4.	Sociálne náklady (527, 528)	19	8 5 1 3 7	8 1 3 8 0
F.	Dane a poplatky (účtová skupina 53)	20	3 2 0 1 3	2 7 2 4 9
G.	Odpisy a opravné položky k dlhodobému nehmotnému majetku a dlhodobému hmotnému majetku (r. 22 + r. 23)	21	3 9 5 3 3 3	3 0 4 7 0 0
G.1.	Odpisy dlhodobého nehmotného majetku a dlhodobého hmotného majetku (551)	22	3 9 5 3 3 3	3 0 4 7 0 0
2.	Opravné položky k dlhodobému nehmotnému majetku a dlhodobému hmotnému majetku (+/-) (553)	23		
H.	Zostatková cena predaného dlhodobého majetku a predaného materiálu (541, 542)	24	4 4 8 9 1	2 2 9 2 0
I.	Opravné položky k pohľadávkam (+/-) (547)	25	2 1 0 6 6	9 4 0 6
J.	Ostatné náklady na hospodársku činnosť (543, 544, 545, 546, 548, 549, 555, 557)	26	3 1 1 0 3 5	3 1 5 5 6 7
***	Výsledok hospodárenia z hospodárskej činnosti (+/-) (r. 02 - r. 10)	27	9 9 2 8 8 5	1 0 5 3 0 1 8



Ozna- čenie a	Text b	Číslo riadku c	Skutočnosť	
			Bežné účtovné obdobie	Bezprostredne predchádzajúce účtovné obdobie
			1	2
.	Pridaná hodnota (r. 03 + r. 04 + r. 05 + r. 06 + r. 07) - (r. 11 + r. 12 + r. 13 + r. 14)	28	5 2 1 6 6 9 8	4 7 1 8 4 5 8
..	Výnosy z finančnej činnosti spolu (r. 30 + r. 31 + r. 35 + r. 39 + r. 42 + r. 43 + r. 44)	29	1 2 7 3	7 2 9 7
VIII.	Tržby z predaja cenných papierov a podielov (661)	30		
IX.	Výnosy z dlhodobého finančného majetku súčet (r. 32 až r. 34)	31		
IX.1.	Výnosy z cenných papierov a podielov od prepojených účtovných jednotiek (665A)	32		
2.	Výnosy z cenných papierov a podielov v podielevej účasti okrem výnosov prepojených účtovných jednotiek (665A)	33		
3.	Ostatné výnosy z cenných papierov a podielov (665A)	34		
X.	Výnosy z krátkodobého finančného majetku súčet (r. 36 až r. 38)	35		
X.1.	Výnosy z krátkodobého finančného majetku od prepojených účtovných jednotiek (666A)	36		
2.	Výnosy z krátkodobého finančného majetku v podielevej účasti okrem výnosov prepojených účtovných jednotiek (666A)	37		
3.	Ostatné výnosy z krátkodobého finančného majetku (666A)	38		
XI.	Výnosové úroky (r. 40 + r. 41)	39	1 9 6	2 8 3
XI.1.	Výnosové úroky od prepojených účtovných jednotiek (662A)	40		
2.	Ostatné výnosové úroky (662A)	41	1 9 6	2 8 3
XII.	Kurzové zisky (663)	42	1 0 7 7	7 0 1 4
XIII.	Výnosy z precenenia cenných papierov a výnosy z derivátových operácií (664, 667)	43		
XIV.	Ostatné výnosy z finančnej činnosti (668)	44		
..	Náklady na finančnú činnosť spolu (r. 46 + r. 47 + r. 48 + r. 49 + r. 52 + r. 53 + r. 54)	45	4 7 9 7 9	4 1 3 5 5
K.	Predané cenné papiere a podiely (561)	46		
L.	Náklady na krátkodobý finančný majetok (566)	47		
M.	Opravné položky k finančnému majetku (+/-) (565)	48		
N.	Nákladové úroky (r. 50 + r. 51)	49	1 0 2 3 4	6 4 4 7
N.1.	Nákladové úroky pre prepojené účtovné jednotky (562A)	50		
2.	Ostatné nákladové úroky (562A)	51	1 0 2 3 4	6 4 4 7
O.	Kurzové straty (563)	52	2 7 0 4	4 5 5 9
P.	Náklady na precenenie cenných papierov a náklady na derivátové operácie (564, 567)	53		
Q.	Ostatné náklady na finančnú činnosť (568, 569)	54	3 5 0 4 1	3 0 3 4 9



Ozna- čenia a	Text b	Číslo riadku c	Skutočnosť	
			Bežné účtovné obdobie	Bezprostredne predchádzajúce účtovné obdobie
			1	2
...	Výsledok hospodárenia z finančnej činnosti (+/-) (r. 29 - r. 45)	55	- 4 6 7 0 6	- 3 4 0 5 8
....	Výsledok hospodárenia za účtovné obdobie pred zdanením (+/-) (r. 27 + r. 55)	56	9 4 6 1 7 9	1 0 1 8 9 6 0
R.	Daň z príjmov (r. 58 + r. 59)	57	2 6 9 3 5 8	2 9 0 5 9 9
R.1	Daň z príjmov splatná (591, 595)	58	2 2 2 1 9 6	3 2 6 6 0 7
2	Daň z príjmov odložená (+/-) (592)	59	4 7 1 6 2	- 3 6 0 0 8
S.	Prevod podielov na výsledku hospodárenia spoločníkom (+/- 596)	60		
...	Výsledok hospodárenia za účtovné obdobie po zdanení (+/-) (r. 56 - r. 57 + r. 60)	61	6 7 6 8 2 1	7 2 8 3 6 1

AUTO KELLY SLOVAKIA, s.r.o.

Poznámky individuálnej účtovnej závierky

Zostavenej k 31. decembru 2014

(údaje v tabuľkách sú uvedené v celých eurách, ak nie je uvedené inak)

Poznámka:

V poznámkach sa uvádzajú informácie ustanovené opatrením o obsahu poznámok k individuálnej účtovnej závierke, pre ktoré má účtovná jednotka obsahovú náplň. Všetky údaje a informácie uvedené v týchto poznámkach vychádzajú z účtovníctva a nadväzujú na individuálne účtovné výkazy. Hodnotové údaje sú uvedené v eurocentoch alebo celých eurách (pokiaľ nie je uvedené inak).

I. VŠEOBECNÉ INFORMÁCIE**1. Základné údaje o spoločnosti**

Obchodné meno a sídlo	AUTO KELLY SLOVAKIA, s.r.o.
Dátum založenia	30. júla 1997
Dátum vzniku (podľa obchodného registra)	2. septembra 1997
Hospodárska činnosť	<ul style="list-style-type: none"> - Kúpa tovaru na účely jeho predaja konečnému spotrebiteľovi (maloobchod) - Kúpa tovaru na účely jeho predaja iným prevádzkovateľom živnosti (veľkoobchod) - Sprostredkovanie obchodu a služieb - Vydávanie časopisov a iných periodických publikácií - Predaj motorových vozidiel - Predaj súčiastok a príslušenstva pre motorové vozidlá - Zabezpečovanie služieb potrebných na prevádzku objektov, zariadení a budov - Prenájom motorových vozidiel - Prenájom kancelárskych strojov a zariadení - Poradenská služba k technickému vybaveniu počítača (hardware) - Poradenská služba a dodávanie programového vybavenia počítača (software) - Spracovanie údajov - Služby súvisiace s databázami - Činnosť organizačných a ekonomických poradcov - Prieskum trhu a verejnej mienky - Podnikateľské poradenstvo v rozsahu voľnej živnosti - Baliace činnosti - Kancelárske a sekretárske služby vrátane kopírovacích a rozmnožovacích služieb - Faktoring a forfaiting - Reklamná, propagačná a marketingová činnosť - Osobná cestná doprava - Nákladná cestná doprava vozidlami do celkovej hmotnosti 3,5t vrátane prípojného vozidla - Prenájom hnuteľných vecí v rozsahu voľnej živnosti - Vykonávanie mimoškolskej vzdelávacej aktivity - Administratívne práce v oblasti colnej deklarácie - Počítačové služby - Údržba motorových vozidiel bez zásahu do motorickej časti vozidla - Diagnostika a opravy cestných motorových vozidiel - Opravy karosérií - Servis a údržba chladiacích klimatizačných zariadení a tepelných čerpadel s obsahom kontrolovanej látky

2. Zamestnanci

Názov položky	2014	2013
Priemerný prepočítaný počet zamestnancov	231	190
Stav zamestnancov ku dňu, ku ktorému sa zostavuje účtovná závierka	245	204
<i>z toho: vedúci zamestnanci</i>	31	31

3. Právny dôvod zostavenia účtovnej závierky

Táto účtovná závierka je riadna individuálna účtovná závierka spoločnosti AUTO KELLY SLOVAKIA, s.r.o., (ďalej len „spoločnosť“). Bola zostavená za účtovné obdobie od 1. januára do 31. decembra 2014 podľa slovenských právnych predpisov, a to zákona o účtovníctve a postupov účtovania pre podnikateľov.

AUTO KELLY SLOVAKIA, s.r.o.

Poznámky individuálnej účtovnej zvierky

Zostavenej k 31. decembru 2014

(údaje v tabuľkách sú uvedené v celých eurách, ak nie je uvedené inak)

Účtovná zvierka je zostavená na všeobecné použitie. Informácie v nej uvedené nie je možné použiť na účely akéhokoľvek špecifického používateľa ani na posúdenie jednotlivých transakcií. Používatelia účtovnej zvierky by sa pri rozhodovaní nemali spoliehať na túto účtovnú zvierku ako jediný zdroj informácií.

4. Schválenie účtovnej zvierky za rok 2013

Účtovnú zvierku spoločnosti AUTO KELLY SLOVAKIA, s.r.o., za rok 2013 bola schválená rozhodnutím jediného spoločníka dňa 5. mája 2014.

5. Členovia orgánov spoločnosti

Orgán	Funkcia	Meno
Štatutárny orgán	konateľ	Lukáš Vebr

6. Štruktúra spoločníkov a ich podiel na základnom imaní

Spoločníci	Podiel na základnom imaní		Hlasovacie práva v %	Iný podiel na ostatných položkách VI ako na základnom imaní v %
	v eurách	v %		
Auto Kelly, a.s.	272 190	100	100	-
Spolu	272 190	100		-

7. Konsolidovaná účtovná zvierka

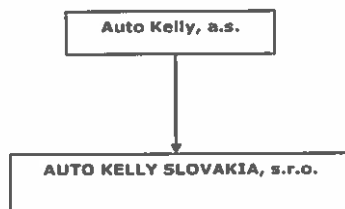

Spoločnosť AUTO KELLY SLOVAKIA, s.r.o., je dcérskou spoločnosťou spoločnosti Auto Kelly, a. s., so sídlom U Tvrze 65, Praha 10 100, ktorá má 100-percentný podiel na jej základnom imaní. Spoločnosť Auto Kelly, a.s. zostavuje konsolidovanú účtovnú zvierku za všetky skupiny podnikov konsolidovaného celku. Konsolidovaná účtovná zvierka za skupinu Auto Kelly je uložená v sídle spoločnosti Auto Kelly, a. s., so sídlom U Tvrze 65, Praha 10 100. Spoločnosť Auto Kelly, a. s., nadobudla 10 % podiel na základnom imaní spoločnosti v roku 2011 od spoločnosti ENCELADUS, s.r.o.

Materská spoločnosť Auto Kelly, a. s., je dcérskou spoločnosťou spoločnosti Elit Group Ltd. so sídlom 6340 Baar, Oberneuhofstrasse 9, Švajčiarska konfederácia. Konsolidovaná účtovná zvierka je zostavovaná a sprístupnená v spoločnosti Rhiag – Inter Auto Parts Italia S.p.A. so sídlom Via Vincenzo Monti 23/, 20016 PERO (MI), Taliansko. ktorá zostavuje konsolidovanú účtovnú zvierku za všetky skupiny podnikov konsolidovaného celku, ktorý vedie Registrový súd Trade Register of Bergamo Largo so sídlom Largo Belotti 16, 241 21 Bergamo, Taliansko.

Účtovná jednotka nie je neobmedzene ručiacim spoločníkom v iných účtovných jednotkách

AUTO KELLY SLOVAKIA, s.r.o.

Poznámky individuálnej účtovnej závierky

Zostavenej k 31. decembru 2014

(údaje v tabuľkách sú uvedené v celých eurách, ak nie je uvedené inak)

II. POUŽITÉ ÚČTOVNÉ ZÁSADY A ÚČTOVNÉ METÓDY

1. Spoločnosť uplatňuje účtovné princípy a postupy účtovania v súlade so zákonom o účtovníctve a s postupmi účtovania pre podnikateľov, ktoré platia v Slovenskej republike. Účtovníctvo sa vedie v peňažných jednotkách slovenskej meny, t. j. v eurách.

K 31. decembru 2014 sa zmenila štruktúra súvahy a výkazu ziskov a strát. Zmena si vyžiadala aj preradenie položiek v súvahe a výkaze ziskov a strát za predchádzajúce účtovné obdobie podľa novej štruktúry výkazov. Zmena nemala žiadny vplyv na výsledok hospodárenia bežného účtovného obdobia, ani na výsledok hospodárenia minulých rokov.

2. Účtovná závierka za rok 2014 bola spracovaná za predpokladu nepretržitého pokračovania činnosti.
3. Účtovníctvo sa vedie na základe dodržania časovej a vecnej súvislosti nákladov a výnosov. Za základ sa berú všetky náklady a výnosy, ktoré sa vzťahujú na účtovné obdobie bez ohľadu na dátum ich platenia.
4. Pri oceňovaní majetku a záväzkov sa uplatňuje zásada opatrnosti, t. j. berú sa za základ všetky riziká, straty a zníženia hodnoty, ktoré sa týkajú majetku a záväzkov a ktoré sú známe ku dňu, ku ktorému sa zostavuje účtovná závierka.
5. Moment zaúčtovania výnosov – výnosy sa účtujú pri dodaní tovaru odberateľom a pri súčasnom splnení dodacích podmienok, nakoľko v tomto okamihu prechádzajú na odberateľa významné riziká a vlastnícke práva.
6. Dlhodobé a krátkodobé pohľadávky, záväzky, úvery a pôžičky – pohľadávky a záväzky sa v súvahe vykazujú ako dlhodobé alebo krátkodobé podľa zostatkovej doby splatnosti ku dňu, ku ktorému sa zostavuje účtovná závierka. Časť dlhodobej pohľadávky a časť dlhodobého záväzku, ktorých splatnosť nie je dlhšia ako jeden rok odo dňa, ku ktorému sa zostavuje účtovná závierka, sa vykazujú v súvahe ako krátkodobá pohľadávka alebo krátkodobý záväzok.
7. Použitie odhadov – zostavenie účtovnej závierky si vyžaduje, aby vedenie spoločnosti vypracovalo odhady a predpoklady, ktoré majú vplyv na vykazované sumy aktív a pasív, uvedenie možných budúcich aktív a pasív k dátumu, ku ktorému sa zostavuje účtovná závierka, ako aj na vykazovanú výšku výnosov a nákladov počas roka. Skutočné výsledky sa môžu od takýchto odhadov líšiť.
8. Vykázané dane – slovenské daňové právo je relatívne mladé s nedostatkom existujúcich precedensov a podlieha neustálym novelizáciám. Nakoľko existujú rôzne interpretácie daňových zákonov a predpisov pri uplatňovaní v rôznych typoch transakcií, sumy vykázané v účtovnej závierke sa môžu neskôr zmeniť podľa konečného stanoviska daňových úradov.

9. **Spôsob ocenenia jednotlivých zložiek majetku a záväzkov – prvé ocenenie**

Pri obstaraní majetku sa uplatňuje princíp obstarávacích cien (t. j. historických cien). Ocenenie jednotlivých položiek majetku a záväzkov je takéto:

- a) Dlhodobý hmotný a nehmotný majetok obstaraný kúpou – obstarávacou cenou. Obstarávacia cena je cena, za ktorú sa majetok obstaral, a náklady súvisiace s jeho obstaraním (prepravné a clo).
- b) Spoločnosť zahŕňa do obstarávacej ceny tovaru aj vedľajšie náklady obstarania.
- c) Dlhodobý nehmotný a hmotný majetok obstaraný iným spôsobom – reprodukčnou obstarávacou cenou v prípade bezodplatného nadobudnutia majetku alebo majetku novo zisteného pri inventarizácii, t. j. cenou, za ktorú by sa majetok obstaral v čase, keď sa o ňom účtuje.
- d) Majetok obstaraný v rámci finančného prenájmu sa účtuje do majetku vo výške svojej reálnej hodnoty ku dňu obstarania (celková suma dohodnutých platieb znížená o nerealizované finančné náklady). Súvisiaci záväzok voči prenajímateľovi je v súvahe vykázaný v *Ostatných dlhodobých záväzkoch* a krátkodobá časť v *Ostatných záväzkoch*. Nerealizované finančné náklady, ktoré predstavujú rozdiel medzi celkovou sumou dohodnutých platieb a reálnou hodnotou obstaraného majetku, sa účtujú vo výkaze ziskov a strát počas doby trvania prenájmu použitím metódy efektívnej úrokovej miery. Náklady súvisiace s obstaraním predmetu finančného prenájmu zvyšujú jeho ocenenie.

AUTO KELLY SLOVAKIA, s.r.o.

Poznámky individuálnej účtovnej zvierky

Zostavenej k 31. decembru 2014

(údaje v tabuľkách sú uvedené v celých eurách, ak nie je uvedené inak)

- e) Dlhodobý finančný majetok – obstarávacou cenou. Obstarávacia cena predstavuje cenu, za ktorú sa majetok obstaral, a náklady súvisiace s jeho obstaraním (poplatky a provízie maklérom, poradcom, burzám).
- f) Zásoby obstarané kúpou:
- Nakupovaný materiál – obstarávacou cenou. Pri úbytku rovnakého druhu zásob sa používa metóda FIFO. Do vedľajších nákladov vstupuje clo, prepravné a provízie. Vedľajšie náklady sa rozvrhujú ako odchýlka podľa podielu súčtu stavu a prírastku odchýlky na súčte stavu a prírastku zásob.
 - Nakupovaný tovar – obstarávacou cenou. Pri úbytku rovnakého druhu zásob sa používa metóda váženého aritmetického priemeru. Do vedľajších nákladov patrí prepravné, clo a provízie.
- g) Spoločnosť nevytvára zásoby vlastnou činnosťou
- h) Spoločnosť nevedie zákazkovú výrobu
- i) Pohľadávky:
- pri ich vzniku alebo bezodplatnom nadobudnutí – menovitou hodnotou,
 - pri odplatnom nadobudnutí (postúpení) alebo nadobudnutí vkladom do základného imania – obstarávacou cenou.
- Pri neúročených dlhodobých pohľadávkach a dlhodobých pôžičkách sa uvádza opravná položka v stĺpci korekcia, čím sa upravuje hodnota tejto pohľadávky a pôžičky na jej súčasnú hodnotu, napríklad metódou efektívnej úrokovej miery.
- j) Krátkodobý finančný majetok – obstarávacou cenou. Obstarávacia cena je cena, za ktorú sa majetok obstaral, a náklady súvisiace s jeho obstaraním (poplatky a provízie maklérom, poradcom, burzám).
- k) Časové rozlíšenie na strane aktív súvahy – očakávanou menovitou hodnotou.
- l) Závazky:
- pri ich vzniku – menovitou hodnotou,
 - pri prevzatí – obstarávacou cenou.
- m) Rezervy – v očakávanej výške záväzku alebo poistnomatematickými metódami.
- n) Dlhopisy, pôžičky, úvery:
- pri ich vzniku – menovitou hodnotou,
 - pri prevzatí – obstarávacou cenou.
- Úroky z dlhopisov, pôžičiek a úverov sa účtujú do obdobia, s ktorým časovo a vecne súvisia.
- o) Časové rozlíšenie na strane pasív súvahy – očakávanou menovitou hodnotou.
- p) Daň z príjmov splatná – podľa slovenského zákona o dani z príjmov sa splatné dane z príjmov určujú z účtovného zisku pred zdanením pri sadzbe 22 % po úpravách o niektoré položky na daňové účely.
- q) Daň z príjmov odložená – účtuje sa pri dočasných rozdieloch medzi účtovnou hodnotou majetku a záväzkov vykázanou v súvahe a ich daňovou základňou, pri možnosti umorovať daňovú stratu v budúcnosti a pri možnosti previesť nevyužitú daňovú odpočty do budúcich období. Pri určení výšky odloženej dane z príjmov sa použila sadzba dane z príjmov platná v nasledujúcom účtovnom období, t. j. 22 %.

AUTO KELLY SLOVAKIA, s.r.o.

Poznámky individuálnej účtovnej závierky

Zostavenej k 31. decembru 2014

(údaje v tabuľkách sú uvedené v celých eurách, ak nie je uvedené inak)

10. Spôsob ocenenia jednotlivých zložiek majetku a záväzkov – nasledujúce ocenenie

a) Predpokladané riziká, straty a zníženia hodnoty, ktoré sa týkajú majetku a záväzkov, sa vyjadrujú prostredníctvom rezerv, opravných položiek a odpisov.

- **Rezervy** – účtujú sa v očakávanej výške záväzku. Spoločnosť vytvára rezervu na nevyčerpané dovolenky, nevyfakturované dodávky, rezervu na zhotovenie a zverejnenie účtovnej závierky, rezervu na odchodné a programy na podporu predaja. Ku dňu, ku ktorému sa zostavuje účtovná závierka, sa posudzuje ich výška a odôvodnenosť.
- **Opravné položky** – účtujú sa v sume opodstatneného predpokladu zníženia hodnoty majetku oproti jeho oceneniu v účtovníctve, a to:
 - k pohľadávkam po lehote splatnosti nad 90 dní 100 % po špecifickom zvážení kvality pohľadávky.
- **Plán odpisov**

Dlhodobý hmotný a nehmotný majetok sa odpisuje podľa plánu odpisov, ktorý bol stanovený vzhľadom na odhad reálnej ekonomickej životnosti. Majetok sa odpisuje počas predpokladanej doby používania zodpovedajúcej spotrebe budúcich ekonomických úžitkov z majetku. Účtovné odpisy sú rovnomerné. Majetok sa začína odpisovať v mesiaci zaradenia do používania.

Priemerné životnosti podľa plánu odpisov sú:

<i>Druh majetku</i>	<i>Životnosť</i>	<i>Ročná sadzba odpisov</i>
Budovy a stavby	20 rokov	5,0 %
Stroje a zariadenia	6 rokov	16,7 %
Stroje a zariadenia	4 roky	25,0 %
Dopravné prostriedky	4 roky	25,0 %
Inventár	4 rokov	25,0 %
Softvér	5 roky	20,0 %
Leasingový majetok	36 – 44 mesiacov	Lineárne

Spoločnosť uplatňuje v niektorých prípadoch komponentný spôsob odpisovania, t.j. pri tvorbe odpisového plánu sa zohľadnila rôzna doba použiteľnosti a rôzny priebeh opotrebenia jednotlivých oddeliteľných súčastí dlhodobého majetku.

Daňové odpisy sa uplatňujú podľa sadzieb uvedených v zákone o dani z príjmov platných pre rovnomerné odpisovanie. Pri leasingovom majetku sa daňové odpisy uplatňujú lineárne s dobou trvania leasingu. Zaokrúhľujú sa na celé EUR nahor.

11. Prepočet údajov v cudzích menách na slovenskú menu

Majetok a záväzky vyjadrené v cudzej mene sa prepočítavajú na eurá referenčným výmenným kurzom určeným a vyhláseným Európskou centrálnou bankou (ECB) alebo Národnou bankou Slovenska (NBS) v deň predchádzajúci dňu uskutočnenia účtovného prípadu a v deň, ku ktorému sa zostavuje účtovná závierka. Prijaté a poskytnuté preddavky v cudzej mene sa ku dňu, ku ktorému sa zostavuje účtovná závierka, neprepočítavajú. Pri kúpe a predaji cudzej meny za menu euro a pri prevode peňažných prostriedkov z účtu zriadeného v cudzej mene na účet zriadený v eurách a z účtu zriadeného v eurách na účet zriadený v cudzej mene sa použil kurz, za ktorý boli tieto hodnoty nakúpené alebo predané. Ak sa predaj alebo kúpa cudzej meny uskutoční za iný kurz ako ponúka komerčná banka v kurzovom lístku, použije sa kurz, ktorý komerčná banka v deň vysporiadania obchodu ponúka v kurzovom lístku. Ak sa kúpa alebo predaj neuskutočňuje s komerčnou bankou, použije sa referenčný výmenný kurz určený a vyhlásený ECB alebo NBS v deň predchádzajúci dňu vysporiadania obchodu.

Poznámky ÚČ POD 3-01

IČO: 36 298 026

DIČ: 2020140815

AUTO KELLY SLOVAKIA, s.r.o.

Poznámky individuálnej účtovnej závierky

Zostavenej k 31. decembru 2014

(údaje v tabuľkách sú uvedené v celých eurách, ak nie je uvedené inak)

III. ÚDAJE VYKÁZANÉ NA STRANE AKTÍV SÚVAHY

1. Dlhodobý nehmotný a hmotný majetok

1.1. Pohyby na účtoch dlhodobého nehmotného majetku, oprávok, opravných položiek a zostatkovej hodnoty

31. december 2014

	Aktivované náklady na vývoj	Softvér	Oceniteľné práva	Goodwill	Ostatný dlhodobý nehmotný majetok	Obstarávaný dlhodobý nehmotný majetok	Poskytnuté preddavky	Celkom
Prvotné ocenenie								
K 1. januára 2014	-	22 352	-	-	5 200	-	-	27 552
Prírastky	-	-	-	-	-	-	-	-
Úbytky	-	-	-	-	-	-	-	-
Presuny	-	-	-	-	-	-	-	-
K 31. decembru 2014	-	22 352	-	-	5 200	-	-	27 552
Oprávky								
K 1. januára 2014	-	22 352	-	-	5 200	-	-	27 552
Prírastky	-	-	-	-	-	-	-	-
Úbytky	-	-	-	-	-	-	-	-
K 31. decembru 2014	-	22 352	-	-	5 200	-	-	27 552
Opravná položka								
K 1. januára 2014	-	-	-	-	-	-	-	-
Prírastky	-	-	-	-	-	-	-	-
Úbytky	-	-	-	-	-	-	-	-
K 31. decembru 2014	-	-	-	-	-	-	-	-
Zostatková hodnota								
K 1. januára 2014	-	-	-	-	-	-	-	-
K 31. decembru 2014	-	-	-	-	-	-	-	-

Poznámky Úč POD 3-01

IČO: 36 298 026

DIČ: 2020140815

AUTO KELLY SLOVAKIA, s.r.o.

Poznámky individuálnej účtovnej závierky

Zostavenej k 31. decembru 2014

(údaje v tabuľkách sú uvedené v celých eurách, ak nie je uvedené inak)

31. december 2013

	Aktivované náklady na vývoj	Softvér	Ocenené práva	Goodwill	Ostatný dihodobý nehmotný majetok	Obstarávaný dihodobý nehmotný majetok	Paskytnuté preddavky	Celkom
Prvotné ocenenie								
K 1. januáru 2013	-	22 352	-	-	5 200	-	-	27 552
Prírastky	-	-	-	-	-	-	-	-
Úbytky	-	-	-	-	-	-	-	-
Presuny	-	-	-	-	-	-	-	-
K 31. decembru 2013	-	22 352	-	-	5 200	-	-	27 552
Oprávy								
K 1. januáru 2013	-	17 647	-	-	5 200	-	-	22 847
Prírastky	-	4 705	-	-	-	-	-	4 705
Úbytky	-	-	-	-	-	-	-	-
K 31. decembru 2013	-	22 352	-	-	5 200	-	-	27 552
Opravná položka								
K 1. januáru 2013	-	-	-	-	-	-	-	-
Prírastky	-	-	-	-	-	-	-	-
Úbytky	-	-	-	-	-	-	-	-
K 31. decembru 2013	-	-	-	-	-	-	-	-
Zostatková hodnota								
K 1. januáru 2013	-	4 705	-	-	-	-	-	4 705
K 31. decembru 2013	-	-	-	-	-	-	-	-

Poznámky ÚČ POD 3-01

IČO: 36 298 026

DIČ: 2020140815

AUTO KELLY SLOVAKIA, s.r.o.

Poznámky individuálnej účtovnej závierky

Zostavenej k 31. decembru 2014

(údaje v tabuľkách sú uvedené v celých eurách, ak nie je uvedené inak)

1.2. Pohyby na účtoch dlhodobého hmotného majetku, oprávok, opravných položiek a zostatkovej hodnoty

31. december 2014

	Pozemky	Stavby	Samostatné hnutelné veci a súbory hnutelných vecí	Pestovateľské celky trvalých porastov	Základné stádo a ťažné zvieratá	Ostatný dlhodobý hmotný majetok	Obstarávaný dlhodobý hmotný majetok	Poskytnuté preddavky	Celkom
Prvotné ocenenie									
K 1. januára 2014	-	256 030	1 965 629	-	-	-	45 006	-	2 266 665
Prírastky	-	44 875	522 893	-	-	-	11 212	-	578 980
Úbytky	-	-	140 248	-	-	-	-	-	140 248
Presuny	-	-	-	-	-	-	-	-	-
K 31. decembru 2014	-	300 905	2 348 274	-	-	-	56 218	-	2 705 397
Oprávky									
K 1. januára 2014	-	143 209	1 269 979	-	-	-	-	-	1 413 188
Prírastky	-	35 210	411 522	-	-	-	-	-	446 732
Úbytky	-	-	140 248	-	-	-	-	-	140 248
K 31. decembru 2014	-	178 419	1 541 253	-	-	-	-	-	1 719 672
Opravná položka									
K 1. januára 2014	-	-	-	-	-	-	-	-	-
Prírastky	-	-	-	-	-	-	-	-	-
Úbytky	-	-	-	-	-	-	-	-	-
K 31. decembru 2014	-	-	-	-	-	-	-	-	-
Zostatková hodnota									
K 1. januára 2014	-	112 821	695 650	-	-	-	45 006	-	853 477
K 31. decembru 2014	-	122 486	807 021	-	-	-	56 218	-	985 725

Poznámky Úč POD 3-01

IČO: 36 298 026

DIČ: 2020140815

AUTO KELLY SLOVAKIA, s.r.o.

Poznámky individuálnej účtovnej závierky

Zostavenej k 31. decembru 2014

(údaje v tabuľkách sú uvedené v celých eurách, ak nie je uvedené inak)

31. december 2013

Pozemky	Stavby	Samostatné hnutelné veci a súbory hnutelných vecí	Pestovateľské celky trvalých porastov	Základné stádo a tažné zvieratá	Ostatný dlhodobý hmotný majetok	Obstarávaný dlhodobý hmotný majetok	Poskytnuté preddavky	Celkom
Prvotné ocenenie								
K 1. januára 2013	-	239 815	1 657 592	-	-	10 423	-	1 907 830
Prírastky	-	17 464	535 627	-	-	34 583	-	587 674
Úbytky	-	1 249	227 590	-	-	-	-	228 839
Presuny	-	-	-	-	-	-	-	-
K 31. decembru 2013	-	256 030	1 965 629	-	-	45 006	-	2 266 665
Oprávky								
K 1. januára 2013	-	116 753	1 196 562	-	-	-	-	1 313 315
Prírastky	-	27 705	301 007	-	-	-	-	328 712
Úbytky	-	1 249	227 590	-	-	-	-	228 839
K 31. decembru 2013	-	143 209	1 269 979	-	-	-	-	1 413 188
Opravná položka								
K 1. januára 2013	-	-	-	-	-	-	-	-
Prírastky	-	-	-	-	-	-	-	-
Úbytky	-	-	-	-	-	-	-	-
K 31. decembru 2013	-	-	-	-	-	-	-	-
Zostatková hodnota								
K 1. januára 2013	-	123 062	461 030	-	-	-	-	594 115
K 31. decembru 2013	-	112 821	695 650	-	-	45 006	-	853 477

AUTO KELLY SLOVAKIA, s.r.o.

Poznámky individuálnej účtovnej závierky

Zostavenej k 31. decembru 2014

(údaje v tabuľkách sú uvedené v celých eurách, ak nie je uvedené inak)

1.3. Spôsob a výška poistenia dlhodobého nehmotného a hmotného majetku

Predmet poistenia	Druh poistenia	Výška poistenia		Názov a sídlo poisťovne
		2014	2013	
Osobné automobily	proti odcudzeniu, havarijné	-	1 297 555	Kooperativa, Trenčín
Technológia, nábytok, zásoby	poistenie proti živelným pohromám	5 462 744	2 769 004	Kooperativa, Trenčín

2. Zásoby

2.1. Prehľad o opravných položkách podľa jednotlivých súvahových položiek

Položka	Stav k 1. 1. 2014	Tvorba	Zúčtovanie z dôvodu zániku opodstat- nenosti	Zúčtovanie z dôvodu vyradenia majetku z účtovníctva	Stav k 31. 12. 2014
Materiál	-	-	-	-	-
Nedokončená výroba a polotovary vlastnej výroby	-	-	-	-	-
Výrobky	-	-	-	-	-
Zvieratá	-	-	-	-	-
Tovar	287 050	39 160	13 030	-	313 180
Nehnutelnosť na predaj	-	-	-	-	-
Poskytnuté preddavky	-	-	-	-	-
Spolu	287 050	39 160	13 030	-	313 180

Pre výpočet opravnej položky k zásobám bola použitá metodika definovaná nezávislým znalcom. Opravná položka bola vytvorená na základe vekovej štruktúry tovaru.

3. Pohľadávky

3.1. Veková štruktúra pohľadávok

31. december 2014

Položka	Splatnosť		Celkom
	v lehote splatnosti	po lehote splatnosti	
Dlhodobé pohľadávky			
Pohľadávky z obchodného styku	110 431	-	110 431
Pohľadávky voči dcérskej účtovnej jednotke a materskej účtovnej jednotke	-	-	-
Ostatné pohľadávky v rámci konsolidovaného celku	-	-	-
Pohľadávky voči spoločníkom, členom a združeniu	-	-	-
Iné pohľadávky	63 364	-	63 364
Spolu dlhodobé pohľadávky	173 795	-	173 795
Krátkodobé pohľadávky			
Pohľadávky z obchodného styku	911 488	340 836	1 252 324
Pohľadávky voči dcérskej účtovnej jednotke a materskej účtovnej jednotke	-	-	-
Ostatné pohľadávky v rámci konsolidovaného celku	-	-	-
Pohľadávky voči spoločníkom, členom a združeniu	-	-	-
Sociálne poistenie	-	-	-
Daňové pohľadávky a dotácie	90 049	-	90 049
Iné pohľadávky	19 178	-	19 178
Spolu krátkodobé pohľadávky	1 020 715	340 836	1 361 551

AUTO KELLY SLOVAKIA, s.r.o.

Poznámky individuálnej účtovnej závierky

Zostavenej k 31. decembru 2014

(údaje v tabuľkách sú uvedené v celých eurách, ak nie je uvedené inak)

31. december 2013

Položka	Splatnosť		Celkom
	v lehote splatnosti	po lehote splatnosti	
Dlhodobé pohľadávky			
Pohľadávky z obchodného styku	-	-	-
Pohľadávky voči dcérskej účtovnej jednotke a materskej účtovnej jednotke	-	-	-
Ostatné pohľadávky v rámci konsolidovaného celku	-	-	-
Pohľadávky voči spoločníkom, členom a združeniu	-	-	-
Iné pohľadávky	40 402	-	40 402
Spolu dlhodobé pohľadávky	40 402	-	40 402
Krátkodobé pohľadávky			
Pohľadávky z obchodného styku	560 515	290 153	850 668
Pohľadávky voči dcérskej účtovnej jednotke a materskej účtovnej jednotke	-	-	-
Ostatné pohľadávky v rámci konsolidovaného celku	-	-	-
Pohľadávky voči spoločníkom, členom a združeniu	-	-	-
Sociálne poistenie	-	-	-
Daňové pohľadávky a dotácie	-	-	-
Iné pohľadávky	13 160	-	13 160
Spolu krátkodobé pohľadávky	573 675	290 153	863 828

Bežná lehota splatnosti pohľadávok je 14 dní.

Spoločnosť vykazuje pohľadávky po lehote splatnosti vo výške 340 836 EUR, z ktorých 37,3 % je po lehote splatnosti nad 90 dní, takže v súlade s internou smernicou k nim bola tvorená opravná položka v 100 % výške.

3.2. Pohľadávky podľa zostatkovej doby splatnosti

Položka	2014	2013
Krátkodobé pohľadávky		
Pohľadávky po lehote splatnosti	340 836	290 153
Pohľadávky so zostatkovou dobou splatnosti do jedného roka	1 020 715	573 675
Spolu krátkodobé pohľadávky	1 361 551	863 828
Dlhodobé pohľadávky		
Pohľadávky so zostatkovou dobou splatnosti jeden rok až päť rokov	173 795	40 402
Pohľadávky so zostatkovou dobou splatnosti dlhšou ako päť rokov	-	-
Spolu dlhodobé pohľadávky	173 795	40 402

3.3. Opravné položky k pohľadávkam

Položky súvahy, ku ktorým sú tvorené opravné položky:

Položka	Stav k 1. 1. 2014	Tvorba	Zúčtovanie z dôvodu zániku opodstatnenosti	Zúčtovanie z dôvodu vyradenia majetku z účtovníctva	Stav k 31. 12. 2014
Pohľadávky z obchodného styku	100 339	31 219	10 153	-	121 405
Pohľadávky voči dcérskej účtovnej jednotke a materskej účtovnej jednotke	-	-	-	-	-
Ostatné pohľadávky v rámci konsolidovaného celku	-	-	-	-	-
Pohľadávky voči spoločníkom, členom a združeniu	-	-	-	-	-
Iné pohľadávky	5 652	-	-	-	5 652
Spolu	105 991	31 219	10 153	-	127 057

Spoločnosť vytvára opravné položky k pohľadávkam pri ktorých je riziko, je ich dlžník úplne alebo čiastočne nezaplátí v závislosti od ich vekovej štruktúry

AUTO KELLY SLOVAKIA, s.r.o.

Poznámky individuálnej účtovnej závierky

Zostavenej k 31. decembru 2014

(údaje v tabuľkách sú uvedené v celých eurách, ak nie je uvedené inak)

3.4. Odložená daňová pohľadávka

<i>Položka</i>	2014	2013
Dočasné rozdiely medzi účtovnou hodnotou majetku a daňovou základňou:		
<i>odpočítateľné</i>	450 674	397 718
<i>zdaniteľné</i>	-	-
Dočasné rozdiely medzi účtovnou hodnotou záväzkov a daňovou základňou:		
<i>odpočítateľné</i>	165 222	432 550
<i>zdaniteľné</i>	-	-
Možnosť umorovať daňovú stratu v budúcnosti	-	-
Možnosť previesť nevyužitú daňovú odpočty	-	-
Sadzba dane z príjmov (v %)	22 %	22 %
Odložená daňová pohľadávka	135 497	182 659
Uplatnená daňová pohľadávka:		
<i>zaúčtovaná ako zníženie nákladov</i>	47 162	36 008
<i>zaúčtovaná do vlastného imania</i>	-	-
Odložený daňový záväzok	-	-
Zmena odloženého daňového záväzku:		
<i>zaúčtovaná ako náklad</i>	-	-
<i>zaúčtovaná do vlastného imania</i>	-	-

Spoločnosť má odloženú daňovú pohľadávku z odpočítateľných dočasných rozdielov medzi účtovnou hodnotou majetku a účtovnou hodnotou záväzkov vykázanou v súvahe a ich daňovou základňou.

3.5. Zabezpečenie pohľadávok

Spoločnosť zriadila záložné právo na pohľadávky v prospech Tatra banky, a.s. z dôvodu uzatvorenej zmluvy o kontokorentnom úvere č. 1196/2007. Obe strany sa dohodli, že aktuálna výška založených pohľadávok neklesne pod sumu 200 000 EUR.

4. **Finančné účty**4.1. Spoločnosť má finančný majetok v štruktúre

<i>Položka</i>	2014	2013
Peňažné prostriedky		
Pokladnica, ceniny	20 676	7 356
Bankové účty bežné	1 845 325	2 085 575
Bankové účty termínované	306 074	117 769
Peniaze na ceste	2 020	1 762
Spolu	2 174 095	2 212 462

5. **Časové rozlíšenie**

<i>Položka</i>	31. december 2014	31. december 2013
Náklady budúcich období dlhodobé	-	-
Náklady budúcich období krátkodobé	36 523	46 227
<i>z toho:</i>		
<i>nájomné</i>	21 290	21 034
<i>poistné</i>	4 273	10 493
<i>iné</i>	10 960	14 700
Príjmy budúcich období dlhodobé	-	-
Príjmy budúcich období krátkodobé	238 032	196 467
<i>z toho:</i>		
<i>očakávané náhrady poistných udalostí</i>	30 907	22 596
<i>očakávané dodávateľské bonusy</i>	207 125	173 796
<i>iné</i>	-	75
Spolu	274 555	242 694

V príjmoch budúcich období je zaúčtovaný očakávaný príjem bonusov od dodávateľov za odobratý tovar v r. 2014 vo výške 207 125 EUR a očakávané náhrady poistných udalostí od poisťovní vo výške 30 907 EUR.

AUTO KELLY SLOVAKIA, s.r.o.

Poznámky individuálnej účtovnej závierky

Zostavenej k 31. decembru 2014

(údaje v tabuľkách sú uvedené v celých eurách, ak nie je uvedené inak)

IV. ÚDAJE VYKÁZANÉ NA STRANE PASÍV SÚVAHY**1. Vlastné imanie****1.1. Informácie o vlastnom imaní**

Základné imanie je vo výške 272 190 EUR. Základné imanie bolo celé upísané a splatené.

Zákonný rezervný fond vo výške 27 219 EUR dosahuje výšku povinnej minimálnej tvorby podľa Obchodného zákonníka.

Výsledok hospodárenia minulých rokov sa zvýšil v položke „Nerozdelený zisk“ o 728 361 EUR na základe rozhodnutia jediného spoločníka o rozdelení hospodárskeho výsledku za rok 2013.

1.2. Rozdelenie účtovného zisku alebo vyrovnanie straty za rok 2013

<i>Položka</i>	2013
Účtovný zisk	728 361
Rozdelenie účtovného zisku	
	2014
Prídel do zákonného rezervného fondu	-
Prídel do štatutárnych a ostatných fondov	-
Prídel do sociálneho fondu	-
Prídel na zvýšenie základného imania	-
Úhrada straty minulých období	-
Prevod do nerozdeleného zisku minulých rokov	728 361
Rozdelenie podielu na zisku spoločníkom, členom	-
Iné	-
Spolu	728 361

2. Rezervy**2.1. Zákonné a ostatné rezervy**

31. december 2014

<i>Položka</i>	Stav k 1. 1. 2014	Tvorba	Použitie	Zrušenie	Stav k 31. 12. 2014
Dlhodobé rezervy					
Dlhodobé zákonné rezervy	-	-	-	-	-
Ostatné dlhodobé rezervy	18 547	-	-	124	18 423
Krátkodobé rezervy					
Krátkodobé zákonné rezervy	71 964	96 057	59 711	12 253	96 057
<i>z toho:</i>					
rezerva na nevyč. dovolenky	22 308	27 063	22 308	-	27 063
rezerva na nevyf. energie	9 000	21 829	4 221	4 779	21 829
rezerva na nevyf. dodávky	33 027	38 982	25 652	7 375	38 982
rezerva na audit, zhotovenie a zverejnenie ÚZ	7 629	8 183	7 530	99	8 183
Ostatné krátkodobé rezervy	432 360	106 441	335 253	42 471	161 077
<i>z toho:</i>					
rezerva na záručné opravy	5 604	8 129	1 138	4 466	8 129
rezerva na reklamácie	13 428	9 753	1 052	12 376	9 753
rezerva na systém podpory predaja	67 023	9 481	32 700	-	43 804
rezerva na zák. akcie	225 000	42 735	225 000	-	42 735

AUTO KELLY SLOVAKIA, s.r.o.

Poznámky individuálnej účtovnej závierky

Zostavenej k 31. decembru 2014

(údaje v tabuľkách sú uvedené v celých eurách, ak nie je uvedené inak)

31. december 2013

<i>Položka</i>	<i>Stav k 1. 1. 2013</i>	<i>Tvorba</i>	<i>Použitie</i>	<i>Zrušenie</i>	<i>Stav k 31. 12. 2013</i>
Dlhodobé rezervy					
Dlhodobé zákonné rezervy	-	-	-	-	-
Ostatné dlhodobé rezervy	17 872	675	-	-	18 547
Krátkodobé rezervy					
Krátkodobé zákonné rezervy	54 778	71 061	41 491	12 384	71 964
z toho:					
rezerva na nevyč. dovolenky	14 621	22 308	14 621	-	22 308
rezerva na nevyf. energie	12 290	9 000	3 616	8 674	9 000
rezerva na nevyf. dodávky	20 203	32 124	15 590	3 710	33 027
rezerva na audit, zhotovenie a zverejnenie ÚZ	7 664	7 629	7 664	-	7 629
Ostatné krátkodobé rezervy	206 974	327 717	26 422	75 909	432 360
z toho:					
rezerva na záručné opravy	10 350	5 604	2 039	8 311	5 604
rezerva na reklamácie	5 180	13 428	594	4 586	13 428
rezerva na systém podpory predaja	99 592	31 567	1 124	63 012	67 023
rezerva na zák. akcie	18 298	225 000	18 298	-	225 000

Spoločnosť vytvorila rezervu na budúce plnenie zákaznických akcií realizovaných v roku 2014 a programov na podporu predaja realizovaných v roku 2014, ktoré môžu zákazníci použiť pri kúpe tovaru.

Spoločnosť odhadla rezervu na odchodné a iné dlhodobé zamestnanecké požitky v roku končiacom sa 31. decembra 2014 na základe poistnomatematického ocenenia. Spoločnosť prehodnotila výpočet rezervy, do výpočtu zahrnula len pracovné pozície, pri ktorých nie je vysoké % fluktuácie (manažment a vedúci zamestnanci).

Program dlhodobých zamestnaneckých požitkov začal v spoločnosti fungovať v roku 2006. Je to program so stanovenými požitkami, podľa ktorého majú zamestnanci nárok na jednorazový príspevok pri odchode do starobného alebo invalidného dôchodku vo výške určitého percenta priemernej ročnej mzdy v spoločnosti, v závislosti od stanovených podmienok, aj na pravidelný vernostný príspevok a odmenu pri životnom jubileu. K 31. decembru 2014 sa tento program vzťahoval na 62 zamestnancov spoločnosti. K tomuto dátumu bol program tzv. nekrytý finančnými zdrojmi, teda bez osobitne určených aktív slúžiacich na krytie záväzkov, ktoré z neho vyplývajú.

3. Závazky

3.1. Výška záväzkov do lehoty a po lehote splatnosti vrátane skupiny a záväzky podľa zostatkovej doby splatnosti

<i>Položka</i>	<i>Spolu k 31. 12. 2014</i>	<i>Spolu k 31. 12. 2013</i>
Dlhodobé záväzky:		
Záväzky so zostatkovou dobou splatnosti jeden rok až päť rokov	173 155	163 416
Záväzky so zostatkovou dobou splatnosti nad päť rokov	-	-
Spolu dlhodobé záväzky	173 155	163 416
Krátkodobé záväzky:		
Záväzky po lehote splatnosti	378 414	329 803
Záväzky so zostatkovou dobou splatnosti do jedného roka vrátane	4 873 551	3 741 706
Spolu krátkodobé záväzky	5 251 965	4 071 509

3.2. Závazky zo sociálneho fondu

	2014	2013
Začiatkový stav sociálneho fondu	12 572	4 857
Tvorba sociálneho fondu na ťarchu nákladov	14 058	12 336
Tvorba sociálneho fondu zo zisku		10 091
Ostatná tvorba sociálneho fondu		
Tvorba sociálneho fondu celkom	14 058	22 427
Čerpanie sociálneho fondu	(18 016)	(14 712)
Konečný zostatok sociálneho fondu	8 614	12 572

AUTO KELLY SLOVAKIA, s.r.o.

Poznámky individuálnej účtovnej závierky

Zostavenej k 31. decembru 2014

(údaje v tabuľkách sú uvedené v celých eurách, ak nie je uvedené inak)

4. Časové rozlíšenie

<i>Položka</i>	<i>31. december 2014</i>	<i>31. december 2013</i>
Výdavky budúcich období dlhodobé	-	-
Výdavky budúcich období krátkodobé	2 150	4 857
Výnosy budúcich období dlhodobé	-	-
Výnosy budúcich období krátkodobé	-	-
Spolu	2 150	4 857

5. Závazky z finančného prenájmu u nájomcu

Celková suma dohodnutých platieb v členení na istinu a nerealizované finančné náklady je k 31. decembru 2014 a 31. decembru 2013 takáto:

	<i>31. december 2014</i>			<i>31. december 2013</i>		
	<i>Splatnosť</i>			<i>Splatnosť</i>		
	<i>do 1 roka vrátane</i>	<i>od 1 roka do 5 rokov vrátane</i>	<i>viac ako 5 rokov</i>	<i>do 1 roka vrátane</i>	<i>od 1 roka do 5 rokov vrátane</i>	<i>viac ako 5 rokov</i>
Istina	178 663	173 155	-	116 685	150 844	-
Finančný náklad	-	-	-	-	-	-
Spolu	178 663	173 155	-	116 685	150 844	-

Finančný prenájom sa týka najmä prenájmu dopravných prostriedkov a zariadení. Priemerná doba trvania prenájmu je 3 roky. Úrokové sadzby sú stanovené pevnou sadzbou ku dňu uzatvorenia zmluvy.

Všetky záväzky z finančného prenájmu sú denominované v eurách.

Záväzky spoločnosti vyplývajúce z finančného prenájmu sú zabezpečené prenájatým majetkom.

V. VÝNOSY**1. Výnosy z hospodárskej činnosti****1.1. Tržby z predaja tovaru, vlastných výrobkov a služieb**

Tržby za vlastné výkony a tovar podľa typov výrobkov a služieb a podľa hlavných oblastí odbytu:

<i>Oblasť odbytu</i>	<i>Predaj tovaru</i>		<i>Tržby za nájom</i>		<i>Ostatné služby</i>		<i>Celkom</i>	
	<i>2014</i>	<i>2013</i>	<i>2014</i>	<i>2013</i>	<i>2014</i>	<i>2013</i>	<i>2014</i>	<i>2013</i>
Slovensko	24 502 104	21 345 586	42 187	56 314	4 803	6 894	24 549 094	21 408 794
Zahraničie								
celkom	128 472	83 270	-	-	700	-	129 172	83 270
z toho:								
Česká republika	84 950	59 821	-	-	-	-	84 950	59 821
Taliansko	31 134	10 991	-	-	-	-	31 134	10 991
Spolu	24 630 576	21 428 856	42 187	56 314	5 503	6 894	24 678 266	21 492 064

Čistý obrat podľa § 19 ods. 1 písm. a) druhého bodu zákona:

<i>Položka</i>	<i>31. december 2014</i>	<i>31. december 2013</i>
Tržby za vlastné výrobky	-	-
Tržby z predaja služieb	47 690	63 208
Tržby za tovar	24 630 576	21 428 856
Výnosy zo zákazky	-	-
Výnosy z nehnuteľnosti na predaj	-	-
Iné výnosy súvisiace s bežnou činnosťou	139 833	161 489
Čistý obrat celkom	24 818 099	21 653 553

AUTO KELLY SLOVAKIA, s.r.o.

Poznámky individuálnej účtovnej závierky

Zostavenej k 31. decembru 2014

(údaje v tabuľkách sú uvedené v celých eurách, ak nie je uvedené inak)

VI. NÁKLADY**1. Náklady z hospodárskej činnosti****1.1. Náklady za služby, ostatné náklady z hospodárskej činnosti, finančné náklady a náklady výnimočného rozsahu alebo výskytu**

Položka	2014	2013
Náklady za poskytnuté služby		
Spotreba materiálu	900 076	887 907
Spotreba energie	140 278	99 264
Spotreba ostatných neskladovateľných dodávok		
Služby	2 009 570	1 609 106
z toho:		
opravy a údržba	111 914	105 004
cestovné	115 768	102 062
náklady na reprezentáciu	66 975	23 864
provízie	145 577	123 508
nájomné obchodných priestorov	683 286	514 130
technická podpora IT	13 302	34 716
ostatné marketingové náklady	69 979	57 148
Náklady voči audítorovi, auditorskej spoločnosti, z toho:	17 041	17 600
náklady na overenie individuálnej účtovnej závierky	14 500	17 600
daňové poradenstvo	2 541	2 292
Ostatné významné položky nákladov z hospodárskej činnosti	311 036	315 568
Finančné náklady	-	-
Kurzové straty, z toho:	2 704	4 559
kurzové straty ku dňu, ku ktorému sa zostavuje účtovná závierka	198	721
Ostatné významné položky finančných nákladov	35 041	30 349
Náklady výnimočného rozsahu alebo výskytu	-	-

Spoločnosť účtuje ostatné náklady z hospodárskej činnosti a to poistenie (vozidiel, hnutelného majetku, zásob), náklady na povinný odvod do recyklačného fondu a náklady súvisiace so skladovým hospodárstvom.

VII. DAŇ Z PRÍJMOV

Sadzba dane z príjmov pre rok 2014 je 22 %. Spoločnosť nemala žiadne úľavy z daní.

Na výpočet odloženej dane bola použitá sadzba dane z príjmov právnických osôb 22 %.

	2014			2013		
	Základ dane	Daň	Daň v %	Základ dane	Daň	Daň v %
Výsledok hospodárenia pred zdanením, z toho:						
teoretická daň	946 178	208 159	22	1 018 960	234 361	23
Daňovo neuznané náklady	269 665	62 023	22	627 468	144 318	23
Výnosy nepodliehajúce dani	(3 583)	(824)	22	(227 648)	(52 359)	23
Vplyv nevykázananej odloženej daňovej pohľadávky	-	-	-	-	-	-
Umorenie daňovej straty	-	-	-	-	-	-
Zmena sadzby dane	-	-	-	-	-	-
Iné	-	-	-	-	-	-
Spolu	-	269 358	-	1 418 780	326 320	-
Splatná daň z príjmov		222 196			326 607	
Odložená daň z príjmov		47 162			(36 008)	
Celková daň z príjmov		269 358			290 599	

AUTO KELLY SLOVAKIA, s.r.o.

Poznámky individuálnej účtovnej závierky

Zostavenej k 31. decembru 2014

(údaje v tabuľkách sú uvedené v celých eurách, ak nie je uvedené inak)

VIII. INÉ AKTÍVA A INÉ PASÍVA

1. Podmienené záväzky

Daňové priznania zostávajú otvorené a môžu byť predmetom kontroly počas obdobia piatich rokov. Skutočnosť, že určité obdobie alebo daňové priznanie vzťahujúce sa na toto obdobie bolo kontrolované, nemá vplyv na vylúčenie tohto obdobia z prípadnej ďalšej kontroly počas obdobia piatich rokov. V dôsledku toho sú k 31. decembru 2014 daňové priznania spoločnosti za roky 2010 až 2014 otvorené a môžu sa stať predmetom kontroly.

Podľa súčasných slovenských zákonov má spoločnosť povinnosť vyplatiť zamestnancom pri odchode do starobného dôchodku odchodné vo výške priemerného mesačného zárobku. Spoločnosť odhadla, že výška takéhoto záväzku nie je významná. Účtovné výkazy neobsahujú žiadnu úpravu z tohto titulu.

2. Transakcie so spriaznenými osobami

Spoločnosť uskutočnila počas roka 2014 významné transakcie so spriaznenými osobami. Manažment spoločnosti je presvedčený, že transakcie so spriaznenými osobami boli vykonané na princípe nezávislých vzťahov. Na transakcie so spriaznenými osobami sa vzťahujú požiadavky transferového oceňovania. V týchto požiadavkách sa uvádza, že spoločnosť musí mať vypracovanú dokumentáciu za každú transakciu so zahraničnou spriaznenou osobou, ktorá potvrdzuje, že transakcia sa uskutočnila na princípe nezávislých vzťahov. Ministerstvo financií SR vydalo osobitné usmernenie týkajúce sa uchovávanía dokumentácie transferového oceňovania od roku 2009. Spoločnosť sa v súčasnosti spolieha na dokumentáciu týkajúcu sa transferového oceňovania transakcií so spriaznenými osobami na úrovni skupiny, ktorá definuje aj transakcie vykonávané spoločnosťou so spriaznenými osobami.

IX. SPRIAZNENÉ OSOBY

Medzi spriaznené osoby patria akcionári, členovia predstavenstva, sesterské spoločnosti a spoločnosti, v ktorých podiel na základnom imaní presahuje 20 % (dcérske a pridružené spoločnosti a spoločné podniky).

Obchody medzi týmito osobami a spoločnosťou sa uskutočňujú za obvyklých podmienok a za obvyklé ceny. O obchodoch so spriaznenými osobami rozhoduje predstavenstvo. Komentár k týmto obchodom je v jednotlivých častiach poznámok.

<i>Dcérska účtovná jednotka/ Materská účtovná jednotka</i>	<i>Kód druhu obchodu</i>	<i>Hodnotové vyjadrenie obchodu</i>	
		<i>2014</i>	<i>2013</i>
Auto Kelly, a.s.	01	10 223 291	7 968 446
	02	41 884	12 750
	03	64 641	10 235

Operácie so spriaznenými osobami predstavujú najmä nákup tovaru (kód transakcie 1).

X. SKUTOČNOSTI, KTORÉ NASTALI PO DNI, KU KTORÉMU SA ZOSTAVUJE ÚČTOVNÁ ZÁVIERKA, A DO DŇA ZOSTAVENIA ÚČTOVNEJ ZÁVIERKY

Po 31. decembri 2014 a do dňa zostavenia účtovnej závierky nenastali žiadne také udalosti, ktoré by významným spôsobom ovplyvnili aktíva a pasíva spoločnosti, okrem tých, ktoré sú výsledkom bežnej činnosti.

AUTO KELLY SLOVAKIA, s.r.o.

Poznámky individuálnej účtovnej závierky

Zostavenej k 31. decembru 2014

(údaje v tabuľkách sú uvedené v celých eurách, ak nie je uvedené inak)

XI. PREHĽAD ZMIEN VLASTNÉHO IMANIA31. december 2014

<i>Položka</i>	<i>Stav</i> <i>k 1. 1. 2014</i>	<i>Prírastky</i>	<i>Úbytky</i>	<i>Presuny</i>	<i>Stav</i> <i>k 31. 12. 2014</i>
Základné imanie	272 190	-	-	-	272 190
Vlastné akcie a vlastné obchodné podiely	-	-	-	-	-
Zmena základného imania	-	-	-	-	-
Pohľadávky za upísané vlastné imanie	-	-	-	-	-
Emisné ážio	-	-	-	-	-
Ostatné kapitálové fondy	-	-	-	-	-
Zákonný rezervný fond (nedeliteľný fond) z kapitálových vkladov	27 219	-	-	-	27 219
Oceňovacie rozdiely z precenenia majetku a záväzkov	-	-	-	-	-
Oceňovacie rozdiely z kapitálových účastín	-	-	-	-	-
Oceňovacie rozdiely z precenenia pri zlúčení, splynutí a rozdelení	-	-	-	-	-
Zákonný rezervný fond	-	-	-	-	-
Nedeliteľný fond	-	-	-	-	-
Štatutárne fondy a ostatné fondy	-	-	-	-	-
Nerozdeľený zisk minulých rokov	2 590 351	-	-	728 361	3 318 712
Neuhradená strata minulých rokov	-	-	-	-	-
Výsledok hospodárenia bežného účtovného obdobia	728 361	676 821	-	(728 361)	676 821
Vyplatené dividendy	-	-	-	-	-
Ostatné položky vlastného imania	-	-	-	-	-
Účet 491 - Vlastné imanie fyzickej osoby - podnikateľa	-	-	-	-	-

31. december 2013

<i>Položka</i>	<i>Stav</i> <i>k 1. 1. 2013</i>	<i>Prírastky</i>	<i>Úbytky</i>	<i>Presuny</i>	<i>Stav</i> <i>k 31. 12. 2013</i>
Základné imanie	272 190	-	-	-	272 190
Vlastné akcie a vlastné obchodné podiely	-	-	-	-	-
Zmena základného imania	-	-	-	-	-
Pohľadávky za upísané vlastné imanie	-	-	-	-	-
Emisné ážio	-	-	-	-	-
Ostatné kapitálové fondy	-	-	-	-	-
Zákonný rezervný fond (nedeliteľný fond) z kapitálových vkladov	27 219	-	-	-	27 219
Oceňovacie rozdiely z precenenia majetku a záväzkov	-	-	-	-	-
Oceňovacie rozdiely z kapitálových účastín	-	-	-	-	-
Oceňovacie rozdiely z precenenia pri zlúčení, splynutí a rozdelení	-	-	-	-	-
Zákonný rezervný fond	-	-	-	-	-
Nedeliteľný fond	-	-	-	-	-
Štatutárne fondy a ostatné fondy	-	-	-	-	-
Nerozdeľený zisk minulých rokov	2 091 625	498 726	-	-	2 590 351
Neuhradená strata minulých rokov	-	-	-	-	-
Výsledok hospodárenia bežného účtovného obdobia	498 726	728 361	(498 726)	-	728 361
Vyplatené dividendy	-	-	-	-	-
Ostatné položky vlastného imania	-	-	-	-	-
Účet 491 - Vlastné imanie fyzickej osoby - podnikateľa	-	-	-	-	-

AUTO KELLY SLOVAKIA, s.r.o.

Poznámky individuálnej účtovnej závierky

Zostavenej k 31. decembru 2014

(údaje v tabuľkách sú uvedené v celých eurách, ak nie je uvedené inak)

XII. PREHĽAD PEŇAŽNÝCH TOKOV

Prehľad peňažných tokov je uvedený v prílohe, tabuľka č. 1.

Peňažné prostriedky sú peňažné hotovosti, ekvivalenty peňažných hotovostí, peňažné prostriedky na bežných účtoch v bankách, kontokorentný účet a časť zostatku účtu „Peniaze na ceste“.

Peňažné ekvivalenty sú krátkodobý finančný majetok, ktorý je zameniteľný za vopred známu sumu peňažných prostriedkov, pri ktorom nehrozí riziko výraznej zmeny jeho hodnoty v najbližších troch mesiacoch ku dňu, ku ktorému sa zostavuje účtovná závierka.



Štruktúra peňažných prostriedkov a peňažných ekvivalentov:

Položka	Účet	2014	2013
Peniaze	211	20 676	7 356
Ceniny	213	-	-
Účty v bankách	221.1	2 151 399	2 203 343
Kontokorentný účet	221.2	-	-
Peniaze na ceste	216	2 020	1 763
Krátkodobý finančný majetok - akcie	251.2	-	-
Krátkodobý finančný majetok - dlhopisy	252.2	-	-
Spolu		2 174 095	2 212 462

Spoločnosť použila na vykazovanie peňažných tokov z prevádzkovej činnosti nepriamu metódu.

Prílohy:

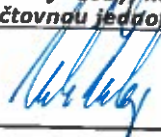
Tabuľka č. 1 - Prehľad peňažných tokov

Zostavené dňa:	Podpisový záznam člena štatutárneho orgánu účtovnej jednotky alebo fyzickej osoby, ktorá je účtovnou jednotkou:	Podpisový záznam osoby zodpovednej za zostavenie účtovnej závierky:	Podpisový záznam osoby zodpovednej za vedenie účtovníctva:
30.1.2015			
Schválené dňa:			

Tabuľka č. 1 - Prehľad peňažných tokov

Označenie	Názov položky	Skutočnosť v eurách	
		Bežné účtovné obdobie	Minulé účtovné obdobie
Peňažné toky z prevádzkovej činnosti			
Z/S	Výsledok hospodárenia z bežnej činnosti pred zdanením daňou z príjmov (+/-)	946 177	1 018 960
A.1.	Nepenazne operácie ovplyvňujúce výsledok hospodárenia z bežnej činnosti pred zdanením daňou z	353 351	604 323
	Odplys dlhodobého nehmotného majetku a dlhodobého hmotného majetku (+)	395 333	304 701
	Zmena stavu rezerv (+/-)	(247 314)	243 247
	Zmena stavu opravných položiek (+/-)	47 197	7 642
	Zmena stavu položiek časového rozlíšenia nákladov a výnosov (+/-)	(34 569)	(111 043)
	Úroky účtované do nákladov (+)	-	6 447
	Úroky účtované do výnosov (-)	-	(283)
	Kurzový zisk/strata vycislený k penazným prostriedkom a penazným ekvivalentom ku dnu, ku ktorému sa	-	62
	Výsledok z predaja dlhodobého majetku, s výnimkou majetku, ktorý sa považuje za penazný ekvivalent (+/-)	35 721	9 967
	Ostatné položky nepeňažného charakteru (+/-)	156 983	143 583
A.2.	Vplyv zmien stavu pracovného kapitálu na výsledok hospodárenia z bežnej činnosti	(394 525)	(329 333)
	Zmena stavu pohľadávok z prevádzkovej činnosti (-/+)	(541 067)	(183 936)
	Zmena stavu záväzkov z prevádzkovej činnosti (+/-)	1 266 634	375 525
	Zmena stavu zásob (-/+)	(1 118 655)	(520 922)
	Zmena stavu krátkodobého finančného majetku, s výnimkou majetku, ktorý je súčasťou penazných	(1 437)	-
	Peňažné toky z prevádzkovej činnosti s výnimkou príjmov a výdavkov, ktoré sa uvádzajú osobitne v	905 003	1 293 950
	Prijaté úroky (+)	-	283
	Výdavky na zaplatené úroky (-)	-	(6 447)
	Výdavky na daň z príjmov účtovnej jednotky (-/+)	(464 358)	(112 550)
A.	Čisté peňažné toky z prevádzkovej činnosti	440 645	1 175 235
Peňažné toky z investičnej činnosti			
	Výdavky na obstaranie dlhodobého hmotného majetku (-)	(228 666)	(215 267)
	Príjmy z predaja dlhodobého hmotného majetku (+)	9 072	12 398
B.	Čisté peňažné toky z investičnej činnosti	(219 594)	(202 869)
Peňažné toky z finančnej činnosti			
C.1.	Peňažné toky vo vlastnom imaní	-	-
C.2.	Peňažné toky vznikajúce z dlhodobých záväzkov a krátkodobých záväzkov z finančnej činnosti	(259 419)	(270 233)
	Výdavky na úhradu záväzkov z finančného lízingu (-)	(259 419)	(270 233)
C.	Čisté peňažné toky z finančnej činnosti	(259 419)	(270 234)
D.	Čisté zvýšenie alebo čisté zníženie peňažných prostriedkov a penazných ekvivalentov (+/-)	(38 368)	702 134
E.	Stav peňažných prostriedkov a peňažných ekvivalentov na začiatku účtovného obdobia	2 212 462	1 510 328
F.	Stav peňažných prostriedkov a peňažných ekvivalentov na konci účtovného obdobia pred zohľadnením	2 174 095	2 212 462
G.	Kurzové rozdiely vycislené k penazným prostriedkom a penazným ekvivalentom ku dnu, ku ktorému sa	-	-
H.	Zostatok penazných prostriedkov a penazných ekvivalentov na konci účtovného obdobia upravený o	2 174 095	2 212 462