

SPRÁVA NEZÁVISLÉHO AUDÍTORA
pre spoločníkov spoločnosti

Uskutočnili sme audit priloženej účtovnej závierky spoločnosti:

JT – PARTNER, s.r.o., Krivec 3132, Hriňová 962 05, IČO: 36 040 720, ktorá obsahuje súvahu k 31. decembru 2014, výkaz ziskov a strát za rok končiaci sa k uvedenému dátumu a poznámky, ktoré obsahujú súhrn významných účtovných zásad a účtovných metód a ďalšie vysvetľujúce informácie.

Zodpovednosť štatutárneho orgánu

Štatutárny orgán spoločnosti je zodpovedný za zostavenie tejto účtovnej závierky, ktorá poskytuje pravdivý a verný obraz v súlade so Zákonom o účtovníctve č. 431/2002 Z.z. v znení neskorších predpisov /ďalej len „zákon o účtovníctve“, a za interné kontroly, ktoré štatutárny orgán považuje za potrebné pre zostavenie účtovnej závierky, ktorá neobsahuje významné nesprávnosti, či už v dôsledku podvodu alebo chyby.

Zodpovednosť audítora

Našou zodpovednosťou je vyjadriť názor na túto účtovnú závierku na základe nášho auditu. Audit sme uskutočnili v súlade s Medzinárodnými audítorskými štandardmi. Podľa týchto štandardov máme dodržiavať etické požiadavky, naplánovať a vykonať audit tak, aby sme získali primerané uistenie, že účtovná závierka neobsahuje významné nesprávnosti.

Súčasťou auditu je uskutočnenie postupov na získanie audítorských dôkazov o sumách a údajoch vykázaných v účtovnej závierke. Zvolené postupy závisia od úsudku audítora, vrátane posúdenia rizík významnej nesprávnosti v účtovnej závierke, či už v dôsledku podvodu alebo chyby. Pri posudzovaní tohto rizika audítor berie do úvahy interné kontroly relevantné pre zostavenie účtovnej závierky účtovnej jednotky, ktorá poskytuje pravdivý a verný obraz, aby mohol vypracovať audítorské postupy vhodné za daných okolností, nie však na účely vyjadrenia názoru na účinnosť interných kontrol účtovnej jednotky. Audit ďalej zahŕňa zhodnotenie vhodnosti použitých účtovných zásad a účtovných metód a primeranosti účtovných odhadov uskutočnených štatutárnym orgánom spoločnosti, ako aj vyhodnotenie prezentácie účtovnej závierky.

Sme presvedčení, že audítorské dôkazy, ktoré sme získali, poskytujú dostatočný a vhodný základ pre náš názor.

Názor

Podľa nášho názoru, účtovná závierka poskytuje pravdivý a verný obraz finančnej situácie spoločnosti JT – PARTNER, s.r.o. k 31. decembru 2014 a výsledku jej hospodárenia za rok končiaci k uvedenému dátumu v súlade so zákonom o účtovníctve.

Banská Bystrica, 13. mája 2015
EKONAUDIT s.r.o.
Kvetinová 16, Banská Bystrica
Licencia SKAU č. 22
O.R. Okresný súd Banská Bystrica
Oddiel Sro vl. č. 949/S

Ing. Janka Gregorová
Banská Bystrica
Zodpovedný audítor
Licencia SKAU č. 72

ÚČTOVNÁ ZÁVIERKA

podnikateľov v podvojnóm účtovníctve



zostavená k 31.12.2014

Číselné údaje sa zarovnávajú vpravo, ostatné údaje sa píšú zľava. Nevyplnené riadky sa ponechávajú prázdne.

Údaje sa vyplňajú paličkovým písmom (podľa tohto vzoru), písacím strojom alebo tlačiarňou, a to čiernou alebo tmavomodrou farbou.

Á Ä B Č D É F G H Í J K L M N O P Q R Š T Ú V X Ý Ž 0 1 2 3 4 5 6 7 8 9

Daňové identifikačné číslo 2020068985 iČO 36040720 SK NACE 41.20.2	Účtovná závierka X riadna mimoriadna príbežná	Účtovná jednotka malá veľká (vyznačí sa x)	Mesiac Rok Za obdobie od 1 2 0 1 4 do 1 2 2 0 1 4 Bezprostredne predchádzajúce obdobie od 1 2 0 1 3 do 1 2 2 0 1 3
---	--	---	--

Priložené súčasťou účtovnej závierky

 Súvaha (Úč POD 1-01)
(v celých eurách)

 Výkaz ziskov a strát (Úč POD 2-01)
(v celých eurách)

 Poznámky (Úč POD 3-01)
(v celých eurách alebo eurocentoch)

Obchodné meno (názov) účtovnej jednotky

JT - PARTNER, s.r.o.

Sídlo účtovnej jednotky

Ulica

KRIVEC

Číslo

3132

PSČ

Obec

96205 HRIŇOVÁ

Označenie obchodného registra a číslo zápisu obchodnej spoločnosti

Okresný súd Banská Bystrica oddiel | s
ro, vložka číslo | 6366/S

Telefónne číslo

Faxové číslo

E-mailová adresa

Zostavená dňa:

31.03.2015

Schválená dňa:

. . 20

Podpisový záznam štatutárneho orgánu účtovnej jednotky
alebo člena štatutárneho orgánu účtovnej jednotky alebo
podpisový záznam fyzickej osoby, ktorá je účtovnou jednotkou:

Záznamy daňového úradu

Miesto pre evidenčné číslo

Odtlačok prezentačnej pečiatky daňového úradu



Ozna- čenie a	STRANA AKTÍV b	Číslo riadku c	Bežné účtovné obdobie		Bezprostredne predchádzajúce účtovné obdobie
			1	2	
			Brutto - časť 1	Netto	Netto 3
	SPOLU MAJETOK r. 02 + r. 33 + r. 74	01	1 6 7 2 0 4 9 5	1 6 4 5 5 0 8 0	
			2 6 5 4 1 5		5 3 5 7 1 5 7
A.	Neobežný majetok r. 03 + r. 11 + r. 21	02	1 2 3 9 7 3 3 5	1 2 1 3 1 9 2 0	
			2 6 5 4 1 5		2 7 3 1 0
A.I.	Dlhodobý nehmotný majetok súčet (r. 04 až r. 10)	03	2 1 9 7 5	2 1 5 1 7	
			4 5 8		0
A.I.1.	Aktivované náklady na vývoj (012) - /072, 091A/	04			
2.	Softvér (013) - /073, 091A/	05	2 1 9 7 5	2 1 5 1 7	
			4 5 8		
3.	Oceniteľné práva (014) - /074, 091A/	06			
4.	Goodwill (015) - /075, 091A/	07			
5.	Ostatný dlhodobý nehmotný majetok (019, 01X) - /079, 07X, 091A/	08			
6.	Obstarávaný dlhodobý nehmotný majetok (041) - /093/	09			
7.	Poskytnuté preddavky na dlhodobý nehmotný majetok (051) - /095A/	10			
A.II.	Dlhodobý hmotný majetok súčet (r. 12 až r. 20)	11	1 2 3 7 5 3 6 0	1 2 1 1 0 4 0 3	
			2 6 4 9 5 7		2 7 3 1 0
A.II.1.	Pozemky (031) - /092A/	12			
2.	Slavby (021) - /081, 092A/	13			
3.	Samostatné hnuťelné veci a súbory hnuťelných vecí (022) - /082, 092A/	14	6 6 9 9 1 7 5	6 4 3 4 2 1 8	
			2 6 4 9 5 7		6 8 6 0



Označenie a	STRANA AKTÍV b	Číslo riadku c	Bežné účtovné obdobie		Bezprostredne predchádzajúce účtovné obdobie
			1	2	
			Brutto - časť 1 Korekcia - časť 2	Netto	
			Netto 3		
4.	Pestovateľské celky trvalých porastov (025) - /085, 092A/	15			
5.	Základné stádo a ťažné zvieratá (026) - /086, 092A/	16			
6.	Ostatný dlhodobý hmotný majetok (029, 02X, 032) - /089, 08X, 092A/	17			
7.	Obstarávaný dlhodobý hmotný majetok (042) - /094/	18	5 6 7 6 1 8 5	5 6 7 6 1 8 5	2 0 4 5 0
8.	Poskytnuté preddavky na dlhodobý hmotný majetok (052) - /095A/	19			
9.	Opravná položka k nadobudnutému majetku (+/- 097) +/- 098	20			
A.III.	Dlhodobý finančný majetok súčet (r. 22 až r. 32)	21	0		
A.III.1.	Podielové cenné papiere a podiely v prepojených účtovných jednotkách (061A, 062A, 063A) - /096A/	22			
2.	Podielové cenné papiere a podiely s podielovou účasťou okrem v prepojených účtovných jednotkách (062A) - /096A/	23			
3.	Ostatné realizovateľné cenné papiere a podiely (063A) - /096A/	24			
4.	Pôžičky prepojeným účtovným jednotkám (066A) - /096A/	25			
5.	Pôžičky v rámci podielovej účasti okrem prepojeným účtovným jednotkám (066A) - /096A/	26			
6.	Ostatné pôžičky (067A) - /096A/	27			
7.	Dlhové cenné papiere a ostatný dlhodobý finančný majetok (065A, 069A, 06XA) - /096A/	28			



Označenie a	STRANA AKTÍV b	Číslo riadku c	Bežné účtovné obdobie		Bezprostredne predchádzajúce účtovné obdobie	
			1	Brutto - časť 1	Netto 2	Netto 3
				Korekcia - časť 2		
8.	Pôžičky a ostatný dlhodobý finančný majetok so zostatkovou dobou splatnosti najviac jeden rok (066A, 067A, 069A, 06XA) - /096A/	29				
9.	Účty v bankách s dobou viazanosti dlhšou ako jeden rok (22XA)	30				
10.	Obstarávaný dlhodobý finančný majetok (043) - /096A/	31				
11.	Poskytnuté preddávky na dlhodobý finančný majetok (053) - /095A/	32				
B.	Obežný majetok r. 34 + r. 41 + r. 53 + r. 66 + r. 71	33	4 3 1 6 9 6 4	4 3 1 6 9 6 4	5 3 2 9 2 9 6	
B.I.	Zásoby súčet (r. 35 až r. 40)	34	3 6 4 0 1 4	3 6 4 0 1 4	6 3 1 1 7 9	
B.I.1.	Materiál (112, 119, 11X) - /191, 19X/	35			6 3 1 1 7 9	
2.	Nedokončená výroba a polotovary vlastnej výroby (121, 122, 12X) - /192, 193, 19X/	36				
3.	Výrobky (123) - /194/	37	3 6 4 0 1 4	3 6 4 0 1 4		
4.	Zvieratá (124) - /195/	38				
5.	Tovar (132, 133, 13X, 139) - /196, 19X/	39				
6.	Poskytnuté preddávky na zásoby (314A) - /391A/	40				
B.II.	Dlhodobé pohľadávky súčet (r. 42 + r. 46 až r. 52)	41				
B.II.1.	Pohľadávky z obchodného styku súčet (r. 43 až r. 45)	42	0			



Označenie a	STRANA AKTÍV b	Číslo riadku c	Bežné účtovné obdobie		Bezprostredne predchádzajúce účtovné obdobie		
			1	Brutto - časť 1		Netto 2	Netto 3
				Korekcia - časť 2			
1.a.	Pohľadávky z obchodného styku voči prepojeným účtovným jednotkám (311A, 312A, 313A, 314A, 315A, 31XA) - /391A/	43					
1.b.	Pohľadávky z obchodného styku v rámci podielovej účasti okrem pohľadávok voči prepojeným účtovným jednotkám (311A, 312A, 313A, 314A, 315A, 31XA) - /391A/	44					
1.c.	Ostatné pohľadávky z obchodného styku (311A, 312A, 313A, 314A, 315A, 31XA) - /391A/	45					
2.	Čistá hodnota zákazky (316A)	46					
3.	Ostatné pohľadávky voči prepojeným účtovným jednotkám (351A) - /391A/	47					
4.	Ostatné pohľadávky v rámci podielovej účasti okrem pohľadávok voči prepojeným účtovným jednotkám (351A) - /391A/	48					
5.	Pohľadávky voči spoločníkom, členom a združeniu (354A, 355A, 358A, 35XA) - /391A/	49					
6.	Pohľadávky z derivátových operácií (373A, 376A)	50					
7.	Iné pohľadávky (335A, 336A, 33XA, 371A, 374A, 375A, 378A) - /391A/	51					
8.	Odložená daňová pohľadávka (481A)	52					
B.III.	Krátkodobé pohľadávky súčet (r. 54 + r. 58 až r. 65)	53	3 9 5 2 6 6 9	3 9 5 2 6 6 9			
			0	4 6 9 7 5 0 3			
B.III.1.	Pohľadávky z obchodného styku súčet (r. 55 až r. 57)	54	5 1 1 6 7 8	5 1 1 6 7 8			
			0	4 3 3 6 9 7 6			
1.a.	Pohľadávky z obchodného styku voči prepojeným účtovným jednotkám (311A, 312A, 313A, 314A, 315A, 31XA) - /391A/	55					
1.b.	Pohľadávky z obchodného styku v rámci podielovej účasti okrem pohľadávok voči prepojeným účtovným jednotkám (311A, 312A, 313A, 314A, 315A, 31XA) - /391A/	56					



Ozna- čenie a	STRANA AKTÍV b	Číslo riadku c	Bežné účtovné obdobie		Bezprostredne predchádzajúce účtovné obdobie
			1	2	
			Brutto - časť 1	Netto	Netto
			Korekcia - časť 2		
1.c.	Ostatné pohľadávky z obchodného styku (311A, 312A, 313A, 314A, 315A, 31XA) - /391A/	57	5 1 1 6 7 8	5 1 1 6 7 8	4 3 3 6 9 7 6
2.	Čistá hodnota zákazky (316A)	58			
3.	Ostatné pohľadávky voči prepojeným účtovným jednotkám (351A) - /391A/	59			
4.	Ostatné pohľadávky v rámci podielovej účasti okrem pohľa- dávok voči prepojeným účtovným jednotkám (351A) - /391A/	60			
5.	Pohľadávky voči spoločníkom, členom a združeniu (354A, 355A, 358A, 35XA, 398A) - /391A/	61			
6.	Sociálne poistenie (336A) - /391A/	62			
7.	Daňové pohľadávky a dotácie (341, 342, 343, 345, 346, 347) - /391A/	63	3 4 3 5 7 1 1	3 4 3 5 7 1 1	3 5 5 2 3 5
8.	Pohľadávky z derivátových operácií (373A, 376A)	64			
9.	Iné pohľadávky (335A, 33XA, 371A, 374A, 375A, 378A) - /391A/	65	5 2 8 0	5 2 8 0	5 2 9 2
B.IV.	Krátkodobý finančný majetok súčet (r. 67 až r. 70)	66	0		
B.IV.1.	Krátkodobý finančný majetok v prepoje- ných účtovných jednotkách (251A, 253A, 256A, 257A, 25XA) - /291A, 29XA/	67			
2.	Krátkodobý finančný majetok bez krátkodobé- ho finančného majetku v prepojených účtov- ných jednotkách (251A, 253A, 256A, 257A, 25XA) - /291A, 29XA/	68			
3.	Vlastné akcie a vlastné obchodné podieľy (252)	69			
4.	Obstarávaný krátkodobý finančný majetok (259, 314A) - /291A/	70			



Ozna- čenie a	STRANA AKTÍV b	Číslo riadku c	Bežné účtovné obdobie		Bezprostredne predchádzajúce účtovné obdobie
			1	2	
			Brutto - časť 1		Netto
Korekcia - časť 2					
B.V.	Finančné účty r. 72 + r. 73	71	2 8 1	2 8 1	6 1 4
B.V.1.	Peniaze (211, 213, 21X)	72			
2.	Účty v bankách (221A, 22X, +/- 261)	73	2 8 1	2 8 1	6 1 4
C.	Časové rozlíšenie súčet (r. 75 až r. 78)	74	6 1 9 6	6 1 9 6	5 5 1
C.1.	Náklady budúcich období dlhodobé (381A, 382A)	75			
2.	Náklady budúcich období krátkodobé (381A, 382A)	76	6 1 9 6	6 1 9 6	5 5 1
3.	Prijmy budúcich období dlhodobé (385A)	77			
4.	Prijmy budúcich období krátkodobé (385A)	78			

Ozna- čenie a	STRANA PASÍV b	Číslo riadku c	Bežné účtovné obdobie 4	Bezprostredne predchádzajúce účtovné obdobie 5
	SPOLU VLASTNÉ IMANIE A ZÁVÄZKY r. 80 + r. 101 + r. 141	79	1 6 4 5 5 0 8 0	5 3 5 7 1 5 7
A.	Vlastné imanie r. 81 + r. 85 + r. 86 + r. 87 + r. 90 + r. 93 + r. 97 + r. 100	80	3 5 9 7 7 6	3 3 4 6 4 1
A.I.	Základné imanie súčet (r. 82 až r. 84)	81	6 6 3 9	6 6 3 9
A.I.1.	Základné imanie (411 alebo +/- 491)	82	6 6 3 9	6 6 3 9
2.	Zmena základného imania +/- 419	83		
3.	Pohľadávky za upísané vlastné imanie (/-353)	84		
A.II.	Emisné ážio (412)	85		
A.III.	Ostatné kapitálové fondy (413)	86		
A.IV.	Zákonné rezervné fondy r. 88 + r. 89	87	3 3 2	3 3 2
A.IV.1.	Zákonný rezervný fond a nedeliteľný fond (417A, 418, 421A, 422)	88	3 3 2	3 3 2
2.	Rezervný fond na vlastné akcie a vlastné podieľy (417A, 421A)	89		



Označenie a	STRANA PASÍV b	Číslo riadku c	Bežné účtovné obdobie 4	Bezprostredne predchádzajúce účtovné obdobie 5
A.V.	Ostatné fondy zo zisku r. 91 + r. 92	90		
A.V.1.	Štatutárne fondy (423, 42X)	91		
2.	Ostatné fondy (427, 42X)	92		
A.VI.	Oceňovacie rozdiely z precenenia súčet (r. 94 až r. 96)	93		
A.VI.1.	Oceňovacie rozdiely z precenenia majetku a záväzkov (+/- 414)	94		
2.	Oceňovacie rozdiely z kapitálových účasí (+/- 415)	95		
3.	Oceňovacie rozdiely z precenenia pri zlúčení, splnutí a rozdelení (+/- 416)	96		
A.VII.	Výsledok hospodárenia minulých rokov r. 98 + r. 99	97	3 2 7 6 7 0	2 5 5 8 5 5
A.VII.1.	Nerozdelený zisk minulých rokov (428)	98	3 2 7 6 7 0	2 5 5 8 5 5
2.	Neuhradená strata minulých rokov (/-/429)	99		
A.VIII.	Výsledok hospodárenia za účtovné obdobie po zdanení +/- r. 01 - (r. 81 + r. 85 + r. 86 + r. 87 + r. 90 + r. 93 + r. 97 + r. 101 + r. 141)	100	2 5 1 3 5	7 1 8 1 5
B.	Záväzky r. 102 + r. 118 + r. 121 + r. 122 + r. 136 + r. 139 + r. 140	101	1 2 8 7 7 7 0 0	5 0 2 2 5 1 6
B.I.	Dlhodobé záväzky súčet (r. 103 + r. 107 až r. 117)	102	1 1 0 7	6 8 0 3 4 8
B.I.1.	Dlhodobé záväzky z obchodného styku súčet (r. 104 až r. 106)	103	0	6 7 9 8 0 7
1.a.	Záväzky z obchodného styku voči prepojeným účtovným jednotkám (321A, 475A, 476A)	104		
1.b.	Záväzky z obchodného styku v rámci podielovej účasí okrem záväzkov voči prepojeným účtovným jednotkám (321A, 475A, 476A)	105		
1.c.	Ostatné záväzky z obchodného styku (321A, 475A, 476A)	106		6 7 9 8 0 7
2.	Čistá hodnota zákazky (316A)	107		
3.	Ostatné záväzky voči prepojeným účtovným jednotkám (471A, 47XA)	108		
4.	Ostatné záväzky v rámci podielovej účasí okrem záväzkov voči prepojeným účtovným jednotkám (471A, 47XA)	109		
5.	Ostatné dlhodobé záväzky (479A, 47XA)	110		
6.	Dlhodobé prijaté preddavky (475A)	111		
7.	Dlhodobé zmenky na úhradu (478A)	112		
8.	Vydané dlhopisy (473A/-/255A)	113		
9.	Záväzky zo sociálneho fondu (472)	114	1 1 0 7	5 4 1
10.	Iné dlhodobé záväzky (336A, 372A, 474A, 47XA)	115		
11.	Dlhodobé záväzky z derivátových operácií (373A, 377A)	116		
12.	Odložený daňový záväzok (481A)	117		



Označenie a	STRANA PASÍV b	Číslo riadku c	Bežné účtovné obdobie 4	Bezprostredne predchádzajúce účtovné obdobie 5
B.II.	Dlhodobé rezervy r. 119 + r. 120	118		
B.II.1.	Zákonné rezervy (451A)	119		
2.	Ostatné rezervy (459A, 45XA)	120		
B.III.	Dlhodobé bankové úvery (461A, 46XA)	121	1 0 7 2 2 6 4 1	3 0 0 0 0 0 0
B.IV.	Krátkodobé záväzky súčet (r. 123 + r. 127 až r. 135)	122	2 1 4 2 8 1 8	1 3 3 5 2 2 2
B.IV.1.	Záväzky z obchodného styku súčet (r. 124 až r. 126)	123	8 9 1 5 4 3	1 3 2 7 1 4 4
1.a.	Záväzky z obchodného styku voči prepojeným účtovným jednotkám (321A, 322A, 324A, 325A, 326A, 32XA, 475A, 476A, 478A, 47XA)	124		
1.b.	Záväzky z obchodného styku v rámci podielovej účasti okrem záväzkov voči prepojeným účtovným jednotkám (321A, 322A, 324A, 325A, 326A, 32XA, 475A, 476A, 478A, 47XA)	125		
1.c.	Ostatné záväzky z obchodného styku (321A, 322A, 324A, 325A, 326A, 32XA, 475A, 476A, 478A, 47XA)	126	8 9 1 5 4 3	1 3 2 7 1 4 4
2.	Čistá hodnota zákazky (316A)	127	1 6	1 6
3.	Ostatné záväzky voči prepojeným účtovným jednotkám (361A, 36XA, 471A, 47XA)	128		
4.	Ostatné záväzky v rámci podielovej účasti okrem záväzkov voči prepojeným účtovným jednotkám (361A, 36XA, 471A, 47XA)	129		
5.	Záväzky voči spoločníkom a združeniu (364, 365, 366, 367, 368, 398A, 478A, 479A)	130		
6.	Záväzky voči zamestnancom (331, 333, 33X, 479A)	131	1 3 7 2 9	3 5 5 3
7.	Záväzky zo sociálneho poistenia (336A)	132	8 6 3 6	2 2 8 5
8.	Daňové záväzky a dotácie (341, 342, 343, 345, 346, 347, 34X)	133	1 5 8 7	2 2 2 4
9.	Záväzky z derivátových operácií (373A, 377A)	134		
10.	Iné záväzky (372A, 379A, 474A, 475A, 479A, 47XA)	135	1 2 2 7 3 0 7	
B.V.	Krátkodobé rezervy r. 137 + r. 138	136	1 1 1 3 4	6 9 4 6
B.V.1.	Zákonné rezervy (323A, 451A)	137	1 1 1 3 4	6 9 4 6
2.	Ostatné rezervy (323A, 32X, 459A, 45XA)	138		
B.VI.	Bežné bankové úvery (221A, 231, 232, 23X, 461A, 46XA)	139		
B.VII.	Krátkodobé finančné výpomoci (241, 249, 24X, 473A, /-255A)	140		
C.	Časové rozlíšenie súčet (r. 142 až r. 145)	141	3 2 1 7 6 0 4	0
C.1.	Výdavky budúcich období dlhodobé (383A)	142		
2.	Výdavky budúcich období krátkodobé (383A)	143		
3.	Výnosy budúcich období dlhodobé (384A)	144	3 2 1 7 6 0 4	0
4.	Výnosy budúcich období krátkodobé (384A)	145		



Označenie a	Text b	Číslo riadku c	Skutočnosť	
			bažné účtovné obdobie 1	bezprostredne predchádzajúce účtovné obdobie 2
			*	Čistý obrat (časť účt. tr. 6 podľa zákona)
**	Výnosy z hospodárskej činnosti spolu súčet (r. 03 až r. 09)	02	3 0 0 8 3 2 3	3 5 6 0 3 5 7
I.	Tržby z predaja tovaru (604, 607)	03	0	5 9 5 6 6 7
II.	Tržby z predaja vlastných výrobkov (601)	04	5 0 0 1 1 5	1 3 5 3 9 6 7
III.	Tržby z predaja služieb (602, 606)	05	1 2 2 9 4 3 1	7 1 1 4 0 3
IV.	Zmeny stavu vnútroorganizačných zásob (+/-) (účtová skupina 61)	06	3 6 4 0 1 4	0
V.	Aktivácia (účtová skupina 62)	07	0	0
VI.	Tržby z predaja dlhodobého nehmotného majetku, dlhodobého hmotného majetku a materiálu (641, 642)	08	7 8 8 9 1 6	8 9 9 3 2 0
VII.	Ostatné výnosy z hospodárskej činnosti (644, 645, 646, 648, 655, 657)	09	1 2 5 8 4 7	0
**	Náklady na hospodársku činnosť spolu r. 11 + r. 12 + r. 13 + r. 14 + r. 15 + r. 20 + r. 21 + r. 24 + r. 25 + r. 26	10	2 7 4 8 8 6 2	3 3 7 3 3 7 2
A.	Náklady vynaložené na obstaranie predaného tovaru (504, 507)	11	0	4 2 1 0 0 5
B.	Spotreba materiálu, energie a ostatných neskladovateľných dodávok (501, 502, 503)	12	1 1 0 1 6 3 6	8 3 0 5 2 1
C.	Opravné položky k zásobám (+/-) (505)	13	0	0
D.	Služby (účtová skupina 51)	14	6 0 5 2 6 6	1 1 3 9 8 0 8
E.	Osobné náklady (r. 16 až r. 19)	15	1 4 3 2 1 6	7 6 3 0 0
E.1.	Mzdové náklady (521, 522)	16	1 0 4 0 5 9	5 5 4 5 2
2.	Odmeny členom orgánov spoločnosti a družstva (523)	17	0	0
3.	Náklady na sociálne poistenie (524, 525, 526)	18	3 6 4 4 5	1 9 3 9 1
4.	Sociálne náklady (527, 528)	19	2 7 1 2	1 4 5 7
F.	Dane a poplatky (účtová skupina 53)	20	2 7 8 2	3 9 1
G.	Odpisy a opravné položky k dlhodobému nehmotnému majetku a dlhodobému hmotnému majetku (r. 22 + r. 23)	21	2 4 8 0 9 9	2 9 4 0
G.1.	Odpisy dlhodobého nehmotného majetku a dlhodobého hmotného majetku (551)	22	2 4 8 0 9 9	2 9 4 0
2.	Opravné položky k dlhodobému nehmotnému majetku a dlhodobému hmotnému majetku (+/-) (553)	23	0	0
H.	Zostatková cena predaného dlhodobého majetku a predaného materiálu (541, 542)	24	6 3 1 2 9 3	8 6 9 9 9 7
I.	Opravné položky k pohľadávkam (+/-) (547)	25	0	0
J.	Ostatné náklady na hospodársku činnosť (543, 544, 545, 546, 548, 549, 555, 557)	26	1 6 5 7 0	3 2 4 1 0
***	Výsledok hospodárenia z hospodárskej činnosti (+/-) (r. 02 - r. 10)	27	2 5 9 4 6 1	1 8 6 9 8 5



Ozna- čenie a	Text b	Číslo riadku c	Skutočnosť	
			bežné účtovné obdobie 1	bezprostredne predchádzajúce účtovné obdobie 2
*	Pridaná hodnota (r. 03 + r. 04 + r. 05 + r. 06 + r. 07) - (r. 11 + r. 12 + r. 13 + r. 14)	28	3 8 6 6 5 8	2 6 9 7 0 3
**	Výnosy z finančnej činnosti spolu r. 30 + r. 31 + r. 35 + r. 39 + r. 42 + r. 43 + r. 44	29	2 6 4	0
VIII.	Tržby z predaja cenných papierov a podielov (661)	30		
IX.	Výnosy z dlhodobého finančného majetku súčet (r. 32 až r. 34)	31		
IX.1.	Výnosy z cenných papierov a podielov od prepojených účtovných jednotiek (665A)	32		
2.	Výnosy z cenných papierov a podielov v podielovej úasti okrem výnosov prepojených účtovných jednotiek (665A)	33		
3.	Ostatné výnosy z cenných papierov a podielov (665A)	34		
X.	Výnosy z krátkodobého finančného majetku súčet (r. 36 až r. 38)	35		
X.1.	Výnosy z krátkodobého finančného majetku od prepojených účtovných jednotiek (666A)	36		
2.	Výnosy z krátkodobého finančného majetku v podielovej úasti okrem výnosov prepojených účtovných jednotiek (666A)	37		
3.	Ostatné výnosy z krátkodobého finančného majetku (666A)	38		
XI.	Výnosové úroky (r. 40 + r. 41)	39	3	
XI.1.	Výnosové úroky od prepojených účtovných jednotiek (662A)	40		
2.	Ostatné výnosové úroky (662A)	41	3	
XII.	Kurzové zisky (663)	42	2 6 1	
XIII.	Výnosy z precenenia cenných papierov a výnosy z derivátových operácií (664, 667)	43		
XIV.	Ostatné výnosy z finančnej činnosti (668)	44		
**	Náklady na finančnú činnosť spolu r. 46 + r. 47 + r. 48 + r. 49 + r. 52 + r. 53 + r. 54	45	2 2 2 6 7 7	8 7 8 1 5
K.	Predané cenné papiere a podiely (561)	46		
L.	Náklady na krátkodobý finančný majetok (566)	47		
M.	Opravné položky k finančnému majetku (+/-) (565)	48		
N.	Nákladové úroky (r. 50 + r. 51)	49	2 0 8 4 2 0	7 1 2 4 1
N.1.	Nákladové úroky pre prepojené účtovné jednotky (562A)	50		
2.	Ostatné nákladové úroky (562A)	51	2 0 8 4 2 0	7 1 2 4 1
O.	Kurzové straty (563)	52		2 0 2
P.	Náklady na precenenie cenných papierov a náklady na derivátové operácie (564, 567)	53		
Q.	Ostatné náklady na finančnú činnosť (568, 569)	54	1 4 2 5 7	1 6 3 7 2



Ozna- čenie a	Text b	Číslo riadku c	Skutočnosť	
			bežné účtovné obdobie	bezprostredne predchádzajúce účtovné obdobie
			1	2
***	Výsledok hospodárenia z finančnej činnosti (+/-) (r. 29 - r. 45)	55	- 2 2 2 4 1 3	- 8 7 8 1 5
****	Výsledok hospodárenia za účtovné obdobie pred zdanením (+/-) (r. 27 + r. 55)	56	3 7 0 4 8	9 9 1 7 0
R.	Daň z príjmov (r. 58 + r. 59)	57	1 1 9 1 3	2 7 3 5 5
R.1.	Daň z príjmov splatná (591, 595)	58	1 1 9 1 3	2 7 3 5 5
2.	Daň z príjmov odložená (+/-) (592)	59		
S.	Prevod podielov na výsledku hospodárenia spoločníkom (+/- 596)	60		
****	Výsledok hospodárenia za účtovné obdobie po zdanení (+/-) (r. 56 - r. 57 - r. 60)	61	2 5 1 3 5	7 1 8 1 5

A. Všeobecné údaje**a. Obchodné meno účtovnej jednotky**

JT – PARTNER, s.r.o.

b. Sídlo účtovnej jednotky

Krivec 3132

962 05 Hriňová

IČO: 36 040 720

c. Dátum založenia

28.03.2000

d. Opis hospodárskej činnosti

1. Kúpa tovaru za účelom jeho predaja iným prevádzkovateľom živnosti (veľkoobchod) v rozsahu voľných živností
2. Kúpa tovaru za účelom jeho predaja konečnému spotrebiteľovi (maloobchod) v rozsahu voľných živností
3. Sprostredkovanie obchodu a služieb
4. Zemné práce v rozsahu voľných živností
5. Výroba, montáž, servis zariadení pre poľnohospodársku a potravinársku výrobu v rozsahu remeselných živností
6. Vývoj zariadení pre poľnohospodársku a potravinársku výrobu
7. Uskutočňovanie stavieb a ich zmien
8. Uskutočňovanie jednoduchých stavieb, drobných stavieb a ich zmien
9. Výkon činnosti stavebného dozoru - pozemné stavby
10. Spracovanie srvátky
11. Opracovanie drevnej hmoty a výroba komponentov z dreva
12. Prevádzkovanie verejnej kanalizácie vrátane čistiarne odpadových vôd
13. Spracovanie iných ako nebezpečných odpadov z čistiarne odpadových vôd na energetické a krmné účely
14. Výroba krmných zmesí
15. Výroba tepla, rozvod tepla

Informácie k prílohe č. 3 časti A. písm. c) o počte zamestnancov

Názov položky	Bežné účtovné obdobie	Bezprostredne predchádzajúce účtovné obdobie
Priemerný prepočítaný počet zamestnancov	21	5
Stav zamestnancov ku dňu, ku ktorému sa zostavuje účtovná závierka, z toho:	21	5
počet vedúcich zamestnancov	3	1

Informácie k prílohe č.3 časti A. písm. e) o právnom dôvode na zostavenie účtovnej závierky

Spoločnosť zostavila účtovnú závierku za predpokladu nepretržitého pokračovania vo svojej činnosti. Účtovná závierka spoločnosti k 31.12.2014 je zostavená ako riadna účtovná závierka podľa § 17 ods. 6 zákona o účtovníctve - za účtovné obdobie od 1.1.2014 do 31.12.2014 ako riadna.

Informácie k prílohe č.3 časti A. písm. f) o dátume schválenia účtovnej závierky za bezprostredne predchádzajúce účtovné obdobie príslušným orgánom účtovnej jednotky

Valné zhromaždenie schválilo účtovnú závierku za rok 2013 dňa 31.5.2014.

E. Účtovné metódy a zásady

1. Dôvod zostavenia účtovnej závierky

Spoločnosť zostavila účtovnú závierku za predpokladu nepretržitého pokračovania vo svojej činnosti. Spoločnosť uplatňuje účtovné princípy a postupy účtovania v súlade so zákonom o účtovníctve a postupmi účtovania pre podnikateľov, ktoré platia v SR. V súlade s týmito predpismi je účtovná závierka zostavená na základe účtovníctva vedeného v peňažných jednotkách meny EURO.

2. Zmeny účtovných zásad a metód

V roku 2014 nenastali zmeny v účtovných zásadách a metódach, okrem zákonom daných zmien a opatrení.

3. Spôsob oceňovania majetku a záväzkov

Majetok a záväzky sme oceňovali ku dňu uskutočnenia účtovného prípadu:

- obstarávacou cenou – a to : dlhodobý hmotný majetok obstaraný kúpou, zásoby obstarané kúpou, pohľadávky pri odplatnom nadobudnutí, záväzky pri ich prevzatí
- menovitou hodnotou - a to: peňažné prostriedky a ceniny, pohľadávky a záväzky
- zákazky oceňujeme metódou určenia stupňa dokončenia zákazkovej výroby – pomer skutočne vynaložených nákladov na zákazku k celkovým nákladom na zákazku podľa rozpočtu

4. Daň z príjmov za bežné účtovné obdobie

Daň z príjmu zahŕňa bežnú daň, o odloženej dani účtovná jednotka neúčtovala.

Daň z príjmov z bežnej činnosti – splatná je 11 913 €.

O odloženej daňovej pohľadávke spoločnosť neúčtovala, nakoľko nie je pravdepodobné, že budúci základ dane, voči ktorému bude možné vyrovnať dočasné rozdiely, je dosiahnuteľný. Z hľadiska zásad opatrnosti sa o odloženej daňovej pohľadávke neúčtuje.

5. Tvorba odpisového plánu

Nehmotný majetok, ktorého ocenenie sa rovná sume 2 400 €, alebo nižšie a hmotný majetok, ktorého ocenenie sa rovná sume 1 700 €, alebo nižšie sa účtuje na sklad (účet 112xxx) a potom na ťarchu účtu 501xxx. Hmotný investičný majetok, ktorého ocenenie je vyššie ako 1 700 € sa zaraďuje do dlhodobého hmotného majetku a odpisuje sa na základe odpisového plánu pre dlhodobý majetok, ktorý obsahuje dobu odpisovania (daňovú a účtovnú), sadzby odpisov a odpisové metódy. Počet rokov odpisovania je stanovený v súlade so zákonom o dani z príjmov. Daňové a účtovné odpisy sa rovnajú.

F. Údaje vykázané na strane aktív

Informácie k prílohe č. 3 časti F. písm. a) o dlhodobom nehmotnom majetku

Tabuľka č. 1

Dlhodobý nehmotný majetok a	Bežné účtovné obdobie							Spolu i
	Aktivované náklady na vývoj b	Softvér c	Oceniiteľné práva d	Goodwill e	Ostatný DNM f	Obstarávaný DNM g	Poskytnuté preddavky na DNM h	
Prvotné ocenenie								
Stav na začiatku účtovného obdobia		0						0
Prírastky						21975		21975
Úbytky								
Presuny		21975				-21975		
Stav na konci účtovného obdobia		21975						21975
Oprávky								
Stav na začiatku účtovného obdobia		0						0
Prírastky		458						458
Úbytky								
Presuny								
Stav na konci účtovného obdobia		458						458
Zostatková hodnota								
Stav na začiatku účtovného obdobia		0						
Stav na konci účtovného obdobia		21517						21517

G. Údaje vykázané na strane aktív

Informácie k prílohe č. 3 časti F. písm. a) o dlhodobom hmotnom majetku

Tabuľka č. 1

Dlhodobý hmotný majetok	Bežné účtovné obdobie								
	Pozemky	Stavby	Samostatné hnutelné veci a súbory hnutelných vecí	Pestovateľské celky trvalých porastov	Základné stádo a ťažné zvieratá	Ostatný DHM	Obstarávaný DHM	Poskytnuté predavky na DHM	Spolu
a	b	c	d	e	f	g	h	i	j
Prvotné ocenenie									
Stav na začiatku účtovného obdobia			24175				20450		44625
Prírastky							12330735		12330735
Úbytky									
Presuny			6675000				-6675000		
Stav na konci účtovného obdobia			6699175				5676185		12375360
Oprávky									
Stav na začiatku účtovného obdobia			17315						17315
Prírastky			247641						247641
Úbytky									
Presuny									
Stav na konci účtovného obdobia			264956						264956
Stav na začiatku účtovného obdobia			6860				20450		27310
Stav na konci účtovného obdobia			6434219				0		12110404

Tabuľka č. 2

Dlhodobý hmotný majetok	Bezprostredne predchádzajúce účtovné obdobie								
	Pozemky	Stavby	Samos- tatné hnutel- né veci a súbory hnutel- ných vecí	Pestova- teľské celky trvalých porastov	Základné stádo a ťažné zvieratá	Os- tatný DHM	Ob- stará- vaný DHM	Poskyt- nuté pred- davky na DHM	Spolu
a	b	c	d	e	f	g	h	i	j
Prvotné ocenenie									
Stav na začiatku účtovného obdobia			24175				20450		44625
Prírastky									
Úbytky									
Presuny									
Stav na konci účtovného obdobia			24175				20450		44625
Oprávky									
Stav na začiatku účtovného obdobia			14375						14375
Prírastky			2940						2940
Úbytky									
Presuny									
Stav na konci účtovného obdobia			17315						17315
Stav na konci účtovného obdobia									
Zostatková hodnota									
Stav na začiatku účtovného obdobia			9800				20450		30250
Stav na konci účtovného obdobia			6860				20450		27310

Informácie k prílohe č.3 časti F. písm. b) o spôsobe a výške poistenia majetku

Spoločnosť má poistený hmotný majetok – dopravné prostriedky- zákonné poistenie.

Spoločnosť má poistený investičný majetok nakúpený z dotácií v poisťovni ALLIANZ.

Informácie k prílohe č.3 časti F. písm. c) o majetku, na ktorý je zriadené záložné právo

Záložné právo na investičný majetok je v prospech VUB, a.s. bolo zriadené na základe záložných zmlúv.

Záložné právo je zriadené z dôvodu čerpania investičných úverov Majetok bol nadobudnutý z dotácií na investičné projekty, ktorý sa v pomernej časti účtovných odpisov rozpúšťa podrobne do výnosov. Rozpustili sa do výnosov aj v roku 2014..

Informácie k prílohe č. 3 časti F. písm. s) o vekovej štruktúre pohľadávok

Názov položky a	V lehote splatnosti b	Po lehote splatnosti c	Pohľadávky spolu d
Krátkodobé pohľadávky			
Pohľadávky z obchodného styku	511678	0	511678
Pohľadávky voči DÚJ a MÚJ			
Ostatné pohľadávky v rámci konsolidovaného celku			
Pohľadávky voči spoločníkom, členom a združeniu			
Sociálne poistenie			
Daňové pohľadávky a dotácie	3435711	0	3435711
Iné pohľadávky	5280	0	5280
Krátkodobé pohľadávky spolu	3952669	0	3952669

Informácie k prílohe č. 3 časti F. písm. w) o krátkodobom finančnom majetku

Tabuľka č. 1

Názov položky	Bežné účtovné obdobie	Bezprostredne predchádzajúce účtovné obdobie
Pokladnica, ceniny	0	0
Bežné účty v banke alebo v pobočke zahraničnej banky	281	614
Vkladové účty v banke alebo v pobočke zahraničnej banky termínované		
Peniaze na ceste		
Spolu	281	614

H. Údaje vykázané na strane pasív**Informácie k prílohe č. 3 časti G. písm. a) tretiemu bodu o rozdelení účtovného zisku alebo o vysporiadaní účtovnej straty**

Tabuľka č. 1

Názov položky	Bezprostredne predchádzajúce účtovné obdobie
Účtovný zisk	71815
Rozdelenie účtovného zisku	Bežné účtovné obdobie
Prídel do zákonného rezervného fondu	
Prídel do štatutárnych a ostatných fondov	
Prídel do sociálneho fondu	
Prídel na zvýšenie základného imania	
Úhrada straty minulých období	
Prevod do nerozdeleného zisku minulých rokov	71815
Rozdelenie podielu na zisku spoločníkom, členom	
Iné	
Spolu	71815

Informácie k prílohe č. 3 časti G. písm. b) o rezervách

Tabuľka č. 1

Názov položky a	Bežné účtovné obdobie				
	Stav na začiatku účtovného obdobia b	Tvorba c	Použitie d	Zrušenie e	Stav na konci účtovného obdobia f
Dlhodobé rezervy, z toho:	0	0	0	0	0
Krátkodobé rezervy, z toho:	6945	11134	6945		11134
Dovolenky a poisťné	5989	9134	5989		9134
Audit	956	2000	956		2000

Tabuľka č. 2

Názov položky a	Bezprostredne predchádzajúce účtovné obdobie				
	Stav na začiatku účtovného obdobia b	Tvorba c	Použitie d	Zrušenie e	Stav na konci účtovného obdobia f
Dlhodobé rezervy, z toho:	0	0	0	0	0
Krátkodobé rezervy, z toho:	6670	6945	6670		6945
Dovolenky a poisťné	4670	5989	4670		5989
Audit	2000	956	2000		956

Informácie k prílohe č. 3 časti G. písm. c) a d) o záväzkoch

Názov položky	Bežné účtovné obdobie	Bezprostredne predchádzajúce účtovné obdobie
Krátkodobé záväzky spolu	2142818	1328535
Záväzky so zostatkovou dobou splatnosti do jedného roka vrátane	2055002	828159
Záväzky po lehote splatnosti	87816	507063

Informácie k prílohe č. 3 časti G. písm. g) o záväzkoch zo sociálneho fondu

Názov položky	Bežné účtovné obdobie	Bezprostredne predchádzajúce účtovné obdobie
Začiatkový stav sociálneho fondu	541	234
Tvorba sociálneho fondu na ťarchu nákladov	566	307
Tvorba sociálneho fondu zo zisku	0	0
Ostatná tvorba sociálneho fondu	0	0
Tvorba sociálneho fondu spolu	566	307
Čerpanie sociálneho fondu	0	0
Konečný zostatok sociálneho fondu	1107	541

Informácie k prílohe č. 3 časti G. písm. i) o bankových úveroch, pôžičkách a krátkodobých finančných výpomociach

Tabuľka č. 1

Názov položky	Mena	Úrok p. a. v %	Dátum splatnosti	Suma istiny v eurách za bežné účtovné obdobie	Suma istiny v príslušnej mene za bezprostredne predchádzajúce účtovné obdobie
a	b	c	d	f	g
Investičný úver	EUR	2,3%	20.01.2020	2374000	2600000
Investičný úver	EUR	1,7%	31.12.2014	3337500	400000
Investičný úver	EUR	1,7%	31.12.2015	2831141	0
Investičný úver	EUR	2,30%	20.03.2021	2180000	0

Tabuľka č. 2

Názov položky	Mena	Úrok p. a. v %	Dátum splatnosti	Suma istiny v príslušnej mene za bežné účtovné obdobie	Suma istiny v eurách za bežné účtovné obdobie	Suma istiny v príslušnej mene za bezprostredne predchádzajú- ce účtovné obdobie
a	b	c	d	e	f	g
Dlhodobé pôžičky						
KOLIBA Trade s.r.o.	EUR	8,76%	31.12.2015	524507	524507	651807
KOLIBA, a.s.	EUR	0	31.12.2015	702800	702800	0

I. Informácie o výnosoch

Informácie k prílohe č. 3 časti H. písm. g) o čistom obrate

Názov položky	Bežné účtovné obdobie	Bezprostredne predchádzajúce účtovné obdobie
Tržby za vlastné výrobky	500115	390657
Tržby z predaja služieb	1229431	711400
Tržby za tovar	0	595667
Čistý obrat celkom	1729546	1697724

J. Informácie o nákladoch

Náklady celkom : 2 971 539,00 €, z toho .

Spotreba materiálu a energie

1 101 636,00 €

Služby

605 266,00 €

Osobné náklady

143 216,00 €

Zostatková cena predaného materiálu

631 293,00 €

Nákladové úroky

208 420,00 €

Informácie k prílohe č. 3 časti I. o nákladoch voči audítovi, audítorskej spoločnosti

Názov položky	Bežné účtovné obdobie	Bezprostredne predchádzajúce účtovné obdobie
Náklady voči audítovi, audítorskej spoločnosti, z toho:	2000	2000
náklady za overenie individuálnej účtovnej závierky	2000	2000
iné uisťovacie audítorské služby	0	0
súvisiace audítorské služby	0	0
daňové poradenstvo	0	0
ostatné neaudítorské služby	0	0

K. Daň z príjmu

Informácie k prílohe č. 3 časti J. písm. f) a g) o daniach z príjmov

Názov položky a	Bežné účtovné obdobie			Bezprostredne predchádzajúce účtovné obdobie		
	Základ dane b	Daň c	Daň v % d	Základ dane e	Daň f	Daň v % g
Výsledok hospodárenia pred zdanením, z toho:	37048	x	x	99170	x	x
teoretická daň	x	8151	22	x	22809	23
Daňovo neuznané náklady	17953	3950	22	19765	4546	23
Výnosy nepodliehajúce dani	850	187	22			
Spolu	54151	11913	22	118935	27355	23
Splatná daň z príjmov	x	11913	22	x	27355	23
Odložená daň z príjmov	x	0		x	0	
Celková daň z príjmov	x	11913	22	x	27355	23

- O. Do dňa zostavenia účtovnej závierky nenastali žiadne skutočnosti, ktoré by vyžadovali zmeniť aktíva a pasíva, náklady a výnosy.**

P. Prehľad zmien vlastného imania

Informácie k prílohe č. 3 časti P. o zmenách vlastného imania

Tabuľka č. 1

Položka vlastného imania a	Bežné účtovné obdobie				Stav na konci účtovného obdobia f
	Stav na začiatku účtovného obdobia b	Prírastky c	Úbytky d	Presuny e	
Základné imanie	6639				6639
Vlastné akcie a vlastné obchodné podiely					
Zmena základného imania					
Pohľadávky za upísané vlastné imanie					
Emisné ážio					
Ostatné kapitálové fondy					
Zákonný rezervný fond (nedeliteľný fond) z kapitálových vkladov					
Oceňovacie rozdiely z precenenia majetku a záväzkov					
Oceňovacie rozdiely z kapitálových účastín					
Oceňovacie rozdiely z precenenia pri zlúčení, splynutí a rozdelení					
Zákonný rezervný fond	332				332
Nedeliteľný fond					
Štatutárne fondy a ostatné fondy					
Nerozdelený zisk minulých rokov	255855			71815	327670
Neuhradená strata minulých rokov	0				0
Výsledok hospodárenia bežného účtovného obdobia	71815	25135		71815	25135

Tabuľka č. 2

Položka vlastného imania a	Bezprostredne predchádzajúce účtovné obdobie				
	Stav na začiatku účtovného obdobia b	Prírastky c	Úbytky d	Presuny e	Stav na konci účtovného obdobia f
Základné imanie	6639				6639
Vlastné akcie a vlastné obchodné podiely					
Zmena základného imania					
Pohľadávky za upísané vlastné imanie					
Emisné ážio					
Ostatné kapitálové fondy					
Zákonný rezervný fond (nedeliteľný fond) z kapitálových vkladov	332				332
Zákonný rezervný fond					
Nedeliteľný fond					
Štatutárne fondy a ostatné fondy					
Nerozdelený zisk minulých rokov	175558			80296	255854
Neuhradená strata minulých rokov					
Výsledok hospodárenia bežného účtovného obdobia	80296	67973		80296	67973
Ostatné položky vlastného imania					
Účet 491 - Vlastné imanie fyzickej osoby – podnikateľa					

R. Účtovná jednotka zostavila Prehľad peňažných tokov nepriamou metódou vykazovania.

PREHLAD PEŇAŽNÝCH TOKOV (nepriama metóda vykazovania)
(CASH FLOW STATEMENTS)

Peňažné toky z prevádzkovej činnosti

Označenie položky	Obsah položky	Skutočnosť v eurách	
		Bežné účt. obdobie	Minulé účt. obdobie
Z/S	Výsledok hospodárenia z bežnej činnosti pred zdanením daňou z príjmov (+/-)	37 048	99 171
A.1.	Nepeňažné operácie ovplyvňujúce HV z bežnej činnosti pred zdanením daňou z príjmov (súčet A 1.1 až A 1.13) (+/-)	3 675 171	81 869
A.1.1.	Odpisy dlhodobého nehmotného a hmotného majetku (+)	248 099	2 940
A.1.2.	Zostatková hodnota dlhodobého nehmotného majetku a dlhodobého hmotného majetku účtovaná pri vyradení do nákladov na bežnú činnosť, s výnimkou jeho predaja (+)		
A.1.3.	Odpis opravnej položky k nadobudnutému majetku (+/-)		
A.1.4.	Zmena stavu dlhodobých rezerv (+/-)		
A.1.5.	Zmena stavu opravných položiek (+/-)		
A.1.6.	Zmena stavu položiek časového rozlíšenia nákladov a výnosov (+/-)	3 211 959	-4
A.1.7.	Dividendy a iné podiely na zisku účtované do výnosov (-)		
A.1.8.	Úroky účtované do nákladov (+)	-3	71 241
A.1.9.	Úroky účtované do výnosov (-)	208 420	2
A.1.10.	Kurzový zisk vyčíslený k peňažným prostriedkom a peňažným ekvivalentom ku dňu, ku ktorému sa zostavuje účtovná závierka (-)		
A.1.11.	Kurzová strata vyčíslená k peňažným prostriedkom a peňažným ekvivalentom ku dňu, ku ktorému sa zostavuje účtovná závierka (+)		
A.1.12.	Výsledok z predaja dlhodobého majetku, s výnimkou majetku, ktorý sa považuje za peňažný ekvivalent (+/-)		
A.1.13.	Ostatné položky nepeňaž. charakteru, ktoré ovplyvňujú výsledok hospod. z bežnej činnosti, s výnimkou tých ktoré sa uvádzajú osobitne v iných častiach (+/-)	6 696	7 690
A.2.	Vplyv zmien stavu pracovného kapitálu (súčet A.2.1 až A.2.4.)	1 151 229	-3 075 621
A.2.1.	Zmena stavu pohľadávok z prevádzkových činností (-/+)	744 834	-2 116 603
A.2.2.	Zmena stavu záväzkov z prevádzkovej činnosti (+/-)	139 230	-2 249 785
A.2.3.	Zmena stavu zásob (-/+)	267 165	1 290 767
A.2.4.	Zmena stavu krátkodobého finančného majetku (len toho, ktorý nie je súčasťou peňažných ekvivalentov) (-/+)		
A*	Peňažné toky z prevádzkovej činnosti s výnimkou príjmov a výdavkov, ktoré sa uvádzajú osobitne v iných častiach Cash Flow (+/-) (súčet Z/S + A.1.+A.2.)	4 863 448	-2 894 581
A.3.	Prijaté úroky s výnimkou tých, ktoré sa začleňujú do invest. činností (+)	3	4
A.4.	Výdavky na zaplatené úroky (-)	-208 420	-71 241
A.5.	Príjmy z dividend a iných podielov na zisku (+)		
A.6.	Výdavky na zaplatené dividend a iné podiely na zisku (-)		
	Peňažné toky z prevádzkových činností (+/-) súčet Z/S + A.1. až A.6.)	4 655 031	-2 965 818
A.7.	Výdavky na daň z príjmov účtovnej jednotky z výnimkou tých, ktoré sa začleňujú do investičných činností, alebo finančných činností (-/+)	-25 295	-33 901
A.8.	Príjmy výnimočného rozsahu vzťahujúce sa na prevádzkovú čin. (+)		
A.9.	Výdavky výnimočného rozsahu vzťahujúce sa na prevádzkovú činnosť (-)		
A.	Čisté peňažné toky z prevádzkovej činnosti (súčet Z/S+ A 1 až A 9)	4 629 736	-2 999 719

Peňažné toky z investičnej činnosti

Ozn. polož.	Obsah položky	Skutočnosť v eurách	
		Bežné účt. obdobie	Minulé účt. obdobie
B.1.	Výdavky s obstaraním DNM (-)	-21 975	
B.2.	Výdavky na obstaranie DHM (-)	-12 330 735	
B.3.	Výdavky na obstaranie dlhodobých cenných papierov a podielov v iných účtovných jednotkách, s výnimkou cenných papierov, ktoré sa považujú za peňažné ekvivalenty, resp. sú určené na obchod. (-)		
B.4.	Príjmy z predaja DNM (+)		
B.5.	Príjmy z predaja DHM (+)		
B.6.	Príjmy z predaja dlhodobých cenných papierov a podielov v iných účtovných jednotkách s výnimkou cenných papierov, ktoré sa považujú za peňažné ekvivalenty a cenných papierov určených na predaj a obchodovanie (+)		
B.7.	Výdavky na dlhodobé pôžičky poskytnuté účtovnou jednotkou inej účtovnej jednotke, ktorá je súčasťou konsolidovaného celku (-)		
B.8.	Príjmy zo splácania dlhodobých pôžičiek poskytnutých UJ inej UJ, ktorá je súčasťou konsolidovaného celku (+)		
B.9.	Výdavky na dlhodobé pôžičky poskytnuté účtovnou jednotkou tretím osobám s výnimkou dlhodobých pôžičiek poskytovaných UJ, ktorá je súčasťou konsolidovaného celku (-)		
B.10.	Príjmy zo splácania dlhodobých pôžičiek poskytnutých UJ tretím osobám s výnimkou dlhodobých pôžičiek poskytovaných UJ, ktorá je súčasťou konsolidovaného celku (+)		
B.11.	Príjaté úroky s výnimkou tých, ktoré sa začleňujú do prevádzkových činností (+)		
B.12.	Príjmy z dividend a iných podielov na zisku, s výnimkou tých, ktoré sa začleňujú do prevádzkových činností (+)		
B.13.	Výdavky súvisiace s derivátmi s výnimkou ak sú určené na predaj alebo na obchodovanie alebo ak sa tieto výdavky považujú za peňažné toky z finančných činností (-)		
B.14.	Príjmy súvisiace s derivátmi s výnimkou, ak sú určené na predaj alebo na obchodovanie alebo, ak sa považujú za peňažné toky z finančných činností (+)		
B.15.	Výdavky na daň z príjmov účtovnej jednotky, ak je možné ich začleniť do investičných činností (-)		
B.16.	Príjmy výnimočného rozsahu vzťahujúce sa na investičnú činnosť (+)		
B.17.	Výdavky výnimočného rozsahu vzťahujúce sa na inv.činnosť (-)		
B.18.	Ostatné príjmy vzťahujúce sa na investičnú činnosť (+)		
B.19.	Ostatné výdavky vzťahujúce sa na investičnú činnosť (-)		
B.	Čisté peňažné toky z investičnej činnosti (súčet B 1 až B 19)	-12 352 710	0

Peňažné toky z finančnej činnosti			
Ozn. polož.	Obsah položky	Skutočnosť v eurách	
		Bežné účt. obdobie	Minulé účt. obdobie
C.1.	Peňažné toky vo vlastnom imaní (súčet C.1.1 až C.1.8.)	0	0
C.1.1.	Príjmy z upísaných akcií a obchodných podielov (+)		
C.1.2.	Príjmy z ďalších vkladov do vl.imania spoločníkmi alebo fyzickou osobou, ktorá je účtovnou jednotkou (+)		
C.1.3.	Prijaté peňažné dary (+)		
C.1.4.	Príjmy z úhrady straty spoločníkmi (+)		
C.1.5.	Výdavky na obstaranie alebo spätné odkúpenie vlastných akcií a vlastných obchodných podielov (-)		
C.1.6.	Výdavky spojené zo znížením fondov vytvorených účt. jednotkou (-)		
C.1.7.	Výdavky na vyplatenie podielu na vlastnom imaní spoločníkmi účtovnej jednotky a fyzickou osobou, ktorá je účtovnou jednotkou (-)		
C.1.8.	Výdavky z iných dôvodov, ktoré súvisia so znížením vl.imania (-)		
C.2	Peňažné toky vznikajúce z dlhodobých a krátkodobých záväzkov z finančnej činnosti (súčet C.2.1 až C.2.9.)	7 722 641	3 000 000
C.2.1	Príjmy z emisie dlhových cenných papierov (+)		
C.2.2.	Výdavky na úhradu záväzkov z dlhových cenných papierov (-)		
C.2.3.	Príjmy z úverov, ktoré účt.jednotke poskytla banka s výnimkou úverov, ktoré boli poskytnuté na zabezpečenie hlavného predmetu činnosti (+)	7 722 641	3 000 000
C.2.4.	Výdavky na splácanie úverov, ktoré poskytla UJ banka s výnimkou úverov, ktoré boli poskytnuté na zabezpečenie hlavného predmetu činnosti (-)		
C.2.5.	Príjmy z prijatých pôžičiek (+)		
C.2.6.	Výdavky na splácanie pôžičiek (-)		
C.2.7.	Výdavky na úhradu záväzkov z používania majetku, ktorý je predmetom zmluvy o kúpe prenajatej veci (-)		
C.2.8.	Príjmy z ostatných dlhodobých záväzkov a krátkodobých záväzkov vyplývajúcich z finančnej činnosti UJ, s výnimkou tých, ktoré sa uvádzajú osobitne v inej časti prehľadu peňažných tokov(+)		
C.2.9.	Výdavky na splácanie ostatných dlhodobých a krátkodobých záväzkov vyplývajúcich z finančnej činnosti účtovnej jednotky s výnimkou tých, ktoré sa uvádzajú osobitne v inej časti CF (-)		
C.3.	Výdavky na zaplatené úroky s výnimkou tých, ktoré sa začleňujú do prevádzkových činností (-)		
C.4.	Výdavky na vyplatené dividendy a iné podiely na zisku s výnimkou tých čo sa začleňujú do prevádzkových činností (-)		
C.5.	Výdavky súvisiace s derivátmi, s výnimkou ak sú určené na predaj alebo na obchodovanie alebo ak sa považujú za peňažné toky z investičnej činnosti (-)		
C.6.	Príjmy súvisiace s derivátmi, s výnimkou ak sú určené na predaj alebo obchodovanie alebo ak sa považujú za peňažné toky z investičnej činnosti (+)		
C.7.	Výdavky na daň z príjmov UJ, ak ich možno začleniť do finančných činností (-)		
C.8.	Príjmy výnimočného rozsahu vzťahujúce sa na finanč.činnosti (+)		
C.9.	Výdavky mimoriadneho charakteru vzťahujúce sa na finan.činnosti (-)		
C.	Čisté peňažné toky z finančných činností (súčet C 1 až C 9)	7 722 641	3 000 000

Ozn. polož.	Obsah položky	Skutočnosť v eurách	
		Bežné účt. obdobie	Minulé účt. obdobie
D.	Čisté zvýšenie, alebo zníženie peňažných prostriedkov (+/-) (súčet A + B + C)	-333	279
E.	Stav peňažných prostriedkov a peňažných ekvivalentov na začiatku účtovného obdobia (+/-)	614	335
F.	Stav peňažných prostriedkov a peňažných ekvivalentov na konci účtovného obdobia pred zohľadnením kurzových rozdielov vyčíslených ku dňu ku ktorému sa zostavuje účtovná závierka (+/-)	281	614
G.	Kurzové rozdiely vyčíslené k peňažným prostriedkom a peňažným ekvivalentom ku dňu, ku ktorému sa zostavuje účtovná závierka (+/-)		
H.	Zostatok peňažných prostriedkov a peňažných ekvivalentov ku koncu účtovného obdobia, upravený o kurzové rozdiely vyčíslené ku dňu ku ktorému sa zostavuje účtovná závierka (+/-)	281	614

Dodatok správy audítora
o overení súladu výročnej správy s účtovnou závierkou
v zmysle zákona č. 540/2007 Z.z. § 23 odsek 5 spoločníkom spoločnosti

I. Overili sme účtovnú závierku spoločnosti JT – PARTNER, s.r.o., Krivec 3132, Hriňová 962 05, IČO: 36 040 720, k 31. decembru 2014, uvedenú vo výročnej správe, ku ktorej sme dňa 13. mája 2015 vydali správu nezávislého audítora a v ktorej sme vyjadrili svoj názor v nasledujúcom znení:

Názor

Podľa nášho názoru, účtovná závierka poskytuje pravdivý a verný obraz finančnej situácie spoločnosti JT – PARTNER, s.r.o. k 31. decembru 2014 a výsledku jej hospodárenia za rok končiaci k uvedenému dátumu v súlade so zákonom o účtovníctve.

II. Overili sme súlad výročnej správy s vyššie uvedenou účtovnou závierkou. Za správnosť zostavenia výročnej správy je zodpovedný štatutárny orgán Spoločnosti. Našou úlohou je overiť súlad výročnej správy s účtovnou závierkou a na základe toho vydať dodatok správy audítora o súlade výročnej správy s účtovnou závierkou.

Overenie sme uskutočnili v súlade s Medzinárodnými audítorskými štandardami. Tieto štandardy požadujú, aby audítor naplánoval a vykonal overenie tak, aby získal primerané uistenie, že informácie uvedené vo výročnej správe, ktoré sú predmetom zobrazenia v účtovnej závierke, sú vo všetkých významných súvislostiach v súlade s príslušnou účtovnou závierkou. Informácie uvedené vo výročnej správe sme posúdili s informáciami uvedenými v účtovnej závierke k 31. decembru 2014. Iné údaje a informácie, ako účtovné informácie získané z účtovnej závierky a účtovných kníh sme neoverovali. Sme presvedčení, že vykonané overovanie poskytuje dostatočný a vhodný základ pre náš názor.

Podľa nášho názoru sú účtovné informácie uvedené vo výročnej správe spoločnosti JT – PARTNER, s.r.o. v súlade s účtovnou závierkou k 31. decembru 2014

V Banskej Bystrici, 30. septembra 2015

EKONAUDIT s.r.o.
Kvetinová 16
Banská Bystrica
Licencia SKAU č. 22
O.R. Okresný súd Banská Bystrica
Oddiel Sro vl. č. 949/S

Ing. Janka Gregorová
Banská Bystrica
Zodpovedný audítor
Licencia SKAU 72



Výročná správa za účtovné obdobie

k 31.12.2014

Obchodné meno

účtovnej jednotky: **JT PARTNER, s.r.o.**

Sídlo: Krivec 3132, 962 05 Hriňová

Zapísaná v obchodnom registri Okresného súdu Banská Bystrica, oddiel Sro, vložka č. 6366/S

OBSAH

1. Identifikácia spoločnosti

1.1. Základné údaje

- 1.1.1. Obchodné meno a právna forma spoločnosti
- 1.1.2. Identifikačné číslo
- 1.1.3. Sídlo spoločnosti
- 1.1.4. Dátum založenia a registrácie spoločnosti
- 1.1.5. Základné imanie
- 1.1.6. Štatutárny orgán spoločnosti

2. Podnikateľská činnosť spoločnosti

- 2.1. Predmet podnikania spoločnosti
- 2.2. Správa o podnikateľskej činnosti spoločnosti v roku 2014
 - 2.2.1. Správa o podnikateľskej činnosti
 - 2.2.2. Prehľad vybraných ukazovateľov hospodárskej činnosti za rok 2014
 - 2.2.3. Návrh na vysporiadanie hospodárskeho výsledku za rok 2014
- 2.3. Predpokladaný budúci vývoj spoločnosti
- 2.4. Udalosti osobitného významu po skončení účtovného obdobia

1. Identifikácia spoločnosti v roku 2014

1.1. Základné údaje

- 1.1.1. Obchodné meno a právna forma spoločnosti
JT – PARTNER s.r.o., - spoločnosť s ručením obmedzením
- 1.1.2. Identifikačné číslo
36 040 720
- 1.1.3. Sídlo spoločnosti
Krivec 3132, 962 05 Hriňová
- 1.1.4. Dátum založenia a registrácie spoločnosti
Spoločnosť bola založená dňa 28.03.2000 zapísaná v obchodnom registri Banská Bystrica, oddiel Sro, vložka č. 6366/S dňa 28.03.2000
- 1.1.5. Základné imanie
Základné imanie spoločnosti je 6 639,00 EUR
- 1.1.6. Štatutárny orgán spoločnosti
- konateľ

2. Podnikateľská činnosť spoločnosti

2.1. Predmet podnikania spoločnosti

1. - kúpa tovaru za účelom jeho predaja iným prevádzkovateľom živnosti(veľkoobchod) v rozsahu voľných živností
2. - kúpa tovaru za účelom jeho predaja konečnému spotrebiteľovi(maloobchod) v rozsahu voľných živností
3. - sprostredkovanie obchodu a služieb
4. - zemné práce v rozsahu voľných živností
5. - výroba, montáž, servis zariadení pre poľnohospodársku a potravinársku výrobu v rozsahu remeselných živností
6. - vývoj zariadení pre poľnohospodársku a potravinársku výrobu
7. - uskutočňovanie stavieb a ich zmien
8. - uskutočňovanie jednoduchých stavieb, drobných stavieb a ich zmien
9. - výkon činnosti stavebného dozoru – pozemné stavby
10. – spracovanie srvátky

Prevažujúcim predmetom podnikania spoločnosti je stavebná činnosť, rekonštrukcia stavebných objektov pre poľnohospodárstvo a potravinárstvo.

2.2. Správa o podnikateľskej činnosti spoločnosti v roku 2014

2.2.1. Správa o podnikateľskej činnosti

Spoločnosť zahájila svoju činnosť v roku 2000. Pre zabezpečenie svojej podnikateľskej činnosti vytvorila technické a personálne predpoklady a súčasne získala obchodných partnerov. Táto skutočnosť umožnila spoločnosti od začiatku svojej činnosti dosahovať obraty, ktoré vytvárali potrebné ekonomické výsledky pre ďalšie rozvíjanie spoločnosti. Spoločnosť sa zaoberala stavebnými prácami.

V roku 2014 dokončila tieto aktivity a v budúcnosti sa plánuje zaoberať spracovaním srvátky a výroby produktu KP1, KP2,KP3,KP4. Srvátka je druhotná surovina pri výrobe syra, vzniká ako vedľajší produkt, ktorý sa v súčasnej dobe v žiadnom podniku na Slovensku nespracováva. Väčšina tohto produktu sa v našej krajine používa na kŕmne účely. Naša spoločnosť ako jedna z prvých v krajinách bývalej východnej Európy bude vyrábať uvedený produkt, ktorý sa v súčasnosti vyrába len v Poľskej republike a v krajinách západnej Európy. Plánovaný výrobný postup je najmodernejším technologickým riešením nielen v Európskej únii ale aj v celosvetovom meradle. Zahŕňa nové zdokonalené výrobné metódy na spracovanie daného produktu. K zvýšeniu konkurencieschopnosti našej spoločnosti dôjde v celosvetovom

meradle, nakoľko výrobou tohto výrobku sa naša spoločnosť stane lídrom na trhu vo východnej Európe a budeme sa presadzovať na celosvetových trhoch. Uvedený výrobok budeme predávať priamym predajom pre farmaceutické a potravinárske firmy a taktiež prostredníctvom burzy. Z tohto zdroja sme čerpali aj informácie ohľadne dopytu po tomto výrobku a ceny za tonu daného výrobku. Zvýšením konkurencieschopnosti našej spoločnosti sa posilní aj konkurencieschopnosť a atraktivita Banskobystrického kraja. Dôjde k hospodárskemu rastu v danom kraji, ktorý je založený na sociálnom a vedomostnom raste.

Špecifické ciele:

Zavedením inovovaného výrobného postupu na spracovanie srvátky a výrobu produktu KP1s kapacitou 250 m³ denne sa vytvorí 8 nových pracovných miest a pri kapacite 500 m³ denne sa vytvorí 12 nových pracovných miest. Uvedené pracovné miesta je možné obsadiť ženským aj mužským pohlavím, čím projekt prispieva k zlepšeniu rovnosti príležitostí. V našom regióne je vysoké percento nezamestnanosti, v súčasnosti je to takmer 17%. Naš projekt korešponduje s cieľmi Národného strategického referenčného rámca a s cieľmi, ktoré sú stanovené v pláne hospodárskeho a sociálneho rozvoja mesta Hriňová a strategickým cieľom uvedeným v Diverzifikovanej regionálnej politike Banskobystrického samosprávneho kraja. Zavedením inovatívnej technológie na výrobu produktu KP1 znížime negatívny vplyv výroby na životné prostredie. V súčasnosti sa pri zahusťovaní srvátky sa vo výrobnom procese používa pitná voda, ktorá následne po výrobnom procese odchádza do mestskej kanalizácie. Taktiež srvátka, ktorá sa predáva do zahraničia sa prepravuje na veľké vzdialenosti, čím dochádza k poškodzovaniu životného prostredia cestnou nákladnou dopravou. Po zavedení novej technológie sa vo výrobnom procese bude používať prečistená voda zo suroviny, čím dôjde k úspore pitnej vody a taktiež k ochrane životného prostredia v oblasti odpadových vôd. Keďže výroba bude prebiehať v mieste tvorby druhotnej suroviny, dôjde k ochrane životného prostredia v oblasti emisií pri prevádzke nákladných motorových vozidiel, nakoľko preprava suroviny bude zabezpečená vnútropodnikovou prepravou – potrubím priamo od dodávateľa k odberateľovi. Plánovaná technológia prispeje k významným zmenám, ktoré sa prejavujú vo vysokej efektívnosti výroby, vo vyššej pružnosti výroby a taktiež dôjde k efektívnejšiemu využívaniu vzácnych zdrojov. Technológia prispieva k rastu pridanej hodnoty v podniku. Rast pridanej hodnoty je zobrazený v bode 6.1 Finančná udržateľnosť projektu. V tejto tabuľke je zohľadnený zisk a pridaná hodnota len z plánovanej výrobných činnosti, nie z činnosti celého podniku.

K rastu pridanej hodnoty dôjde aj z medzirezortného hľadiska, nakoľko sa cena srvátky v súčasnosti pohybuje v rozmedzí 5 až 8 EUR za tisíc litrov a naša plánovaná nákupná cena je 15 EUR na tisíc litrov.

Predpokladaná situácia v budúcnosti:

Naším hlavným cieľom je zvýšenie konkurencieschopnosti nášho podniku v celosvetovom meradle. Po ukončení plánovanej investície a spustení inovovaného výrobného postupu na spracovanie srvátky a výrobu produktu KP1 dôjde k rastu pridanej hodnoty a zvyšovaniu zisku v našej spoločnosti. Budeme jediným výrobcom daného produktu na Slovensku a v rámci Európy budeme konkurovať spoločnostiam ako sú POLMLEK OLSZTYN Sp. z o.o., Poland, NESTLÉ S.A., Switzerland, MEGGLE AG, Germany a FRIESLAND CAMPINA, The Netherlands, ktoré vyrábajú ekvivalent produktu KP1. Naša konkurencieschopnosť vzrastie nielen v oblasti odbytovej v rámci ponuky nového produktu, ale rastom pridanej hodnoty a zisku vzrastie naša konkurencieschopnosť z hľadiska ekonomického a finančného postavenia nášho podniku a staneme sa zaujímavým a spoľahlivým obchodným partnerom a zaujímavým klientom finančných inštitúcií.

Po spustení výrobného procesu bude prijatých 8 zamestnancov do trvalého pracovného pomeru, t.j. pri využívaní kapacity 250 m³ spracovanej suroviny za deň a po zvýšení množstva spracovanej suroviny na 500 m³ za deň sa vytvoria ďalšie 4 nové pracovné miesta. Výrobný proces nie je možné spustiť bez toho, aby sme zamestnali uvedený počet pracovníkov, nakoľko si to vyžaduje výrobná linka. Keďže v súčasnosti zamestnávame v priemere 10 pracovníkov dosiahneme zvýšenie zamestnanosti v prvej etape 80% a v druhej etape 120%.

V prvej etape a po spustení uvedeného technologického zariadenia naša spoločnosť plánuje spracovanie srvátky len od spoločnosti Koliba a.s., Hriňová. Následne chceme vykupovať surovinu aj od producentov zo širšieho okolia. Máme rozpracované kontrakty s Bryndziarňou a syrárňou, s.r.o., Zvolenská Slatina, Orava Milk, záujmové združenie, Leštiny a Milsy, a.s., Bánovce nad Bebravou. Z dlhodobého hľadiska je možné prikupovať zahustenú srvátku, ktorú je možné prisúvať z hľadiska dopravných nákladov z Poľska, Maďarska a Českej Republiky. Po spustení výrobnéj linky nám bude postačovať surovina zo spoločnosti Koliba a.s., až v ďalšom období uvažujeme s prikupovaním suroviny, v prípade že Koliba, a.s. nezvýši objem výroby syrov a tým aj produkciu srvátky.

Pri plánovanom spracovávaní srvátky sa spotrebuje 1 500 kg pary na spracovanie 10 000 litrov srvátky, z ktorej sa vyrobí 450 kg produktu KP1. Predajná cena KP1 sa pohybuje v rozpätí 1 000 až 1100 EUR na tonu suchej hmoty. V porovnaní so súčasným

stavom, kde sa na usušenie 400 kg srvátky spotrebuje 3 100 kg pary, je táto technológia vysoko energeticky úsporná.

Po zavedení novej technológie sa vo výrobnom procese bude používať prečistená voda zo suroviny, čím dôjde k úspore pitnej vody a taktiež k ochrane životného prostredia v oblasti odpadových vôd. Keďže výroba bude prebiehať v mieste tvorby druhej suroviny, dôjde k ochrane životného prostredia v oblasti emisií pri prevádzke nákladných motorových vozidiel, nakoľko preprava suroviny bude zabezpečená vnútropodnikovou prepravou – potrubím priamo od dodávateľa k odberateľovi.

2.2.2. Prehľad vybraných ukazovateľov hospodárskej činnosti za rok 2014

Tržby a výnosy v €	2013	2014
Tržby s predaja výrobkov a služieb	2 065 368	1 729 546
Tržby z predaja materiálu	899320	788 916
Tržby za tovar	595667	0
Zmena stavu zásob	0	364 014
Úroky	2	3
Kurzový zisk	0	261
Ostatné výnosy	0	125 847
Výnosy celkom :	3560357	3 008 587

Náklady podľa druhu v €	2013	2014
Spotreba materiálov	830 521	1 101 636
Prijaté služby výrobnej povahy	1 139 808	605 266
Mzdové náklady	55 452	104 059
Sociálne poistenie	19 391	36 445
Sociálne náklady	1 457	2 712
Dane	391	2 782
Odpisy	2 940	248 099
Zost.cena HIM	869 997	631 293
Ostatné náklady/odpísaná pohľadávka	0	0
Ostatné náklady/nákl.úroky, daň,....	120 225	239 247
Náklady celkom	3 040 182	2 971 539

Stav peňažných prostriedkov, pohľadávky, záväzky k 31.12.2014 v €

Peňažné prostriedky na bankových účtoch	281
pohľadávky spolu	3 952 669
- z toho z obchodného styku	511 678
- Ostatné pohľadávky	3 440 991
Záväzky spolu	12 877 700
- dlhodobé záväzky	1 107
- rezervy	11 134
- z obchodného styku	891 543
- záväzky voči zamestnancom	13 729
- záväzky zo sociálneho poistenia	8 636
- daňové záväzky a dotácie	1 587
- iné záväzky	1 227 307
- úvery	10 722 641

V roku 2014 sme dosiahli zisk +37 048 € a v roku 2013 bol dosiahnutý zisk + 99 170 €

Štruktúra majetku

	2013	2014
AKTÍVA	5 357 157	16 455 080
Neobežný majetok	27 310	12 131 920
Samost. hnut. veci	6 860	6 434 218
Obstaraný HIM	20 450	5 676 185
dl.pohl'.-čistá hod.zákazky	0	0
Obežný majetok	5 329 296	4 316 964
Z toho zásoby	631 179	364 014
- materiál	631 179	0
- výrobky	0	364 014
Krátkodobé pohľadávky	4 697 503	3 952 669
Finančný majetok	614	281
Časové rozlíšenie	551	6 196

PASÍVA	5 357 157	16 455 080
Vlastné imanie	334 641	359 776
Základné imanie	6 639	6 639
Fondy zo zisku	332	332
HV bežného obdobia	71 815	25 135
Závazky	5 022 516	12 877 700
Rezervy	6 946	11 134
Dlhodobé záväzky	680 348	1 107
Krátkodobé záväzky	1 335 222	2 142 818
- z obchodného styku	1 327 144	891 543
- voči zamestnancom	3 553	13 729
- zo soc.poistenia	2 285	8 636
- daňové záväzky	2 224	1 587
- ostat.záväzky	0	0
Záväzky voči spoločníkom	0	0

2.2.3. Návrh na vysporiadanie hospodárskeho výsledku za rok 2014

Spoločnosť v roku 2014 zaznamenala 25 135 € hospodársky výsledok.
Hospodársky výsledok sa prevedie do nerozdeleného zisku minulých rokov.

2.3. Predpokladaný budúci vývoj činnosti

Naším hlavným cieľom je zvýšenie konkurencieschopnosti nášho podniku v celosvetovom meradle. Po spustení inovovaného výrobného postupu na spracovanie srvátky a výrobu produktu KP1,KP2,KP3,KP4 dôjde k rastu pridanej hodnoty a zvyšovaniu zisku v našej spoločnosti. Budeme jediným výrobcom daného produktu na Slovensku a v rámci Európy budeme konkurovať spoločnostiam ako sú POLMLEK OLSZTYN Sp. z o.o., Poland, NESTLÉ S.A., Switzerland, MEGGLE AG, Germany a FRIESLAND CAMPINA, The Netherlands, ktoré vyrábajú ekvivalent produktu KP1. Naša konkurencieschopnosť vzrastie nielen v oblasti odbytovej v rámci ponuky nového produktu, ale rastom pridanej

hodnoty a zisku vzrastie naša konkurencieschopnosť z hľadiska ekonomického a finančného postavenia nášho podniku a staneme sa zaujímavým a spoľahlivým obchodným partnerom a zaujímavým klientom finančných inštitúcií.

Hlavným cieľom projektu je zvýšenie konkurencieschopnosti zavedením inovovaného výrobného postupu na spracovanie srvátky a výrobu produktu KP1. Srvátka je druhotná surovina pri výrobe syra, čiže vzniká ako vedľajší produkt, ktorý sa v súčasnej dobe v žiadnom podniku na Slovensku nespracováva. Väčšina tohto produktu sa v našej krajine používa na kŕmne účely a v lepšom prípade sa suší alebo zahusťuje a v tomto stave predáva do zahraničia.

Naša spoločnosť ako jedna z prvých v krajinách bývalej východnej Európy vyrába uvedený produkt, ktorý sa v súčasnosti vyrába len v Poľskej republike a v krajinách západnej Európy. Plánovaný výrobný postup je najmodernejším technologickým riešením nielen v Európskej únii ale aj v celosvetovom meradle. Zahŕňa nové zdokonalené výrobné metódy na spracovanie daného produktu.

Ďalším projektom je výroba nových produktov KP2, KP3 a KP4. Hlavným cieľom projektu je zvýšenie konkurencieschopnosti nášho podniku a zavedenie inovovaného výrobného postupu pri spracovaní mliečnych bielych vôd, technologických vôd, retentátu a výroba nových produktov KP2, KP3 a KP4. Uvedené mliečne vody vznikajú ako druhotná surovina pri spracovaní mlieka. V žiadnom podniku na Slovensku sa táto surovina nespracováva, čiže zložky, ktoré táto surovina obsahuje nie sú zhodnotenú. Týmto projektom chceme zabezpečiť, aby všetky zložky, ktoré mlieko obsahuje boli využité na 100 %.

Zvyšovanie efektívnosti výroby

V súčasnosti sa suroviny tzv. biela voda, technologické vody a retentát v podniku nespracovávajú, čiže nezhodnocujú. Uvedené suroviny odvážame do blízkych poľnohospodárskych podnikov, ktoré ich využívajú ako hnojivo a ich zhodnotenie je minimálne, nakoľko cena týchto surovín je takmer nulová a náklady na prepravu sú vysoké. V prípade, že suroviny spracujeme u nás v podniku využijeme zložky, ktoré sa v týchto surovinách nachádzajú, čím zvýšime pridanú hodnotu aj zisk v našom podniku a tým dôjde k celkovému zvýšeniu efektívnosti výroby.

ŠTRUKTÚRA KAPITÁLU

AKTÍVA	€	%	PASÍVA	€	%
<i>Nehmotný dlhodobý majetok</i>	21 517	0,13	<i>Základné imanie</i>	6 639	0,04
<i>Dlhodobý hmotný majetok</i>	12 110 403	73,60	<i>Fondy</i>	332	0,00
<i>Finančný majetok</i>	0	0,00	<i>Zisk (bežné+minulé obd.)</i>	352 805	2,14
Neobežný majetok	12 131 920	73,73	Vlastný kapitál	359 776	2,19
<i>Peňažné prostriedky</i>	281	0,00	<i>Dlhodobý cudzí kapitál</i>	10 723 748	65,17
<i>Pohľadávky</i>	3 952 669	24,02	<i>Krátkodobý cudzí kapitál</i>	2 153 952	13,09
<i>Zásoby</i>	364 014	2,21			
Obežný majetok	4 316 964	26,23	Cudzí kapitál - záväzky	12 877 700	78,26
<i>Položky čas. rozlíšenia</i>	6 196	0,04	<i>Položky čas.rozlíšenia</i>	3 217 604	19,55
Aktíva celkom	16 455 080	100,00	Pasíva celkom	16 455 080	100,00

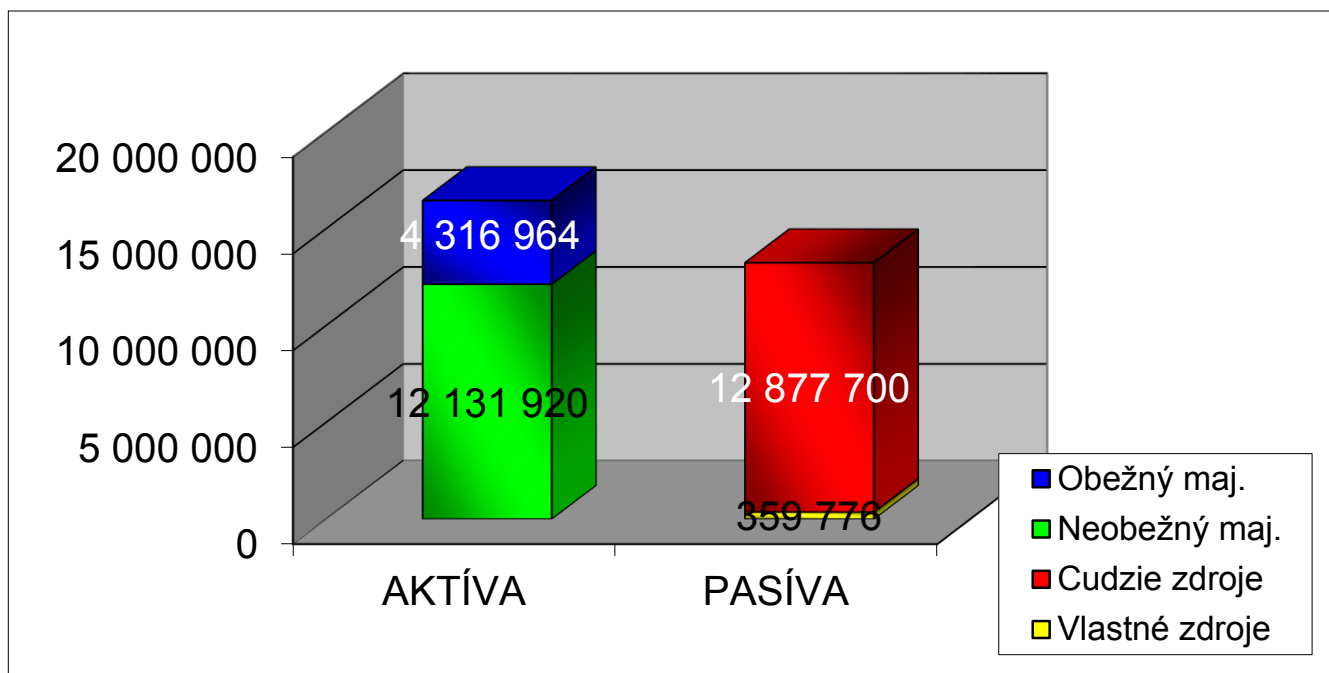
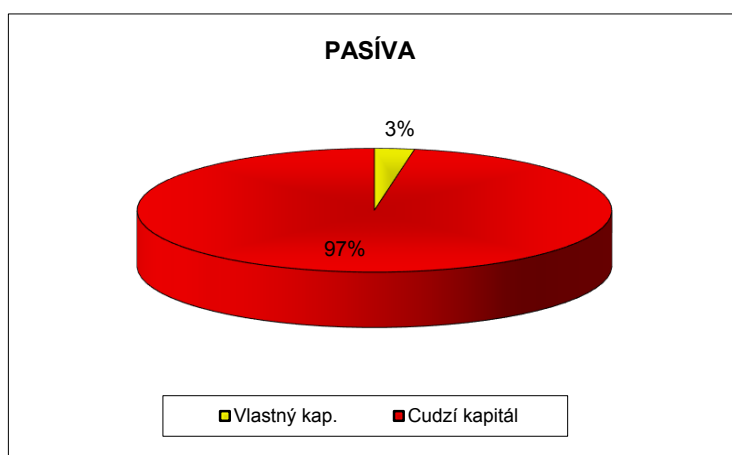
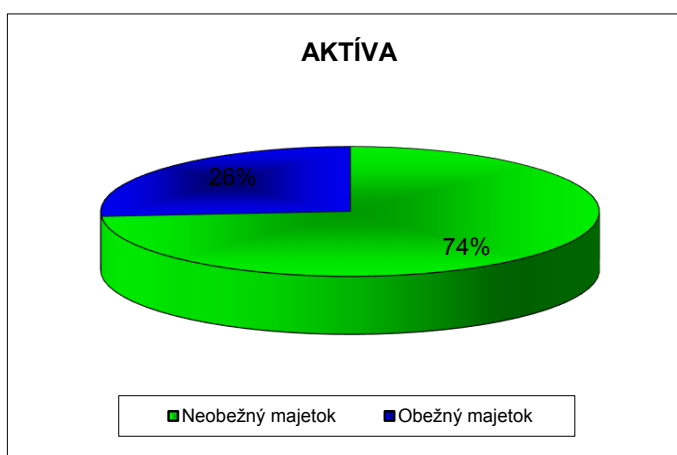

FINANČNÁ ANALÝZA

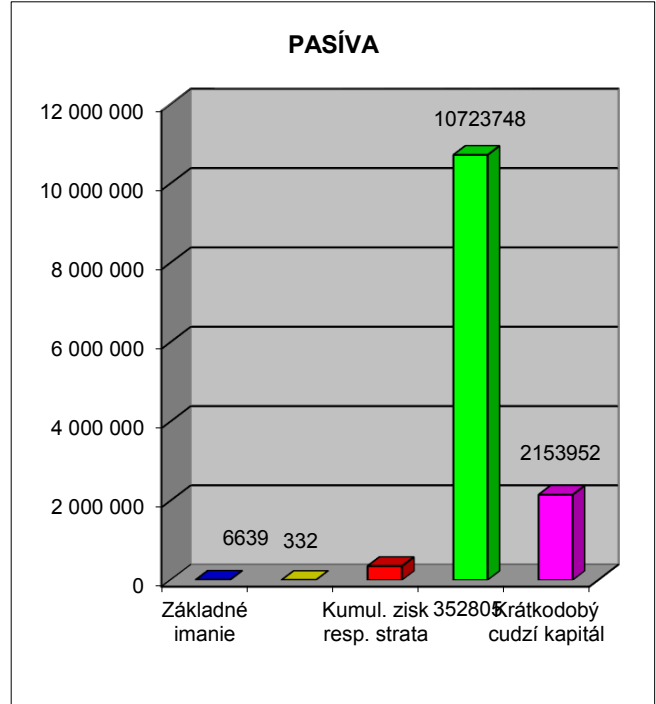
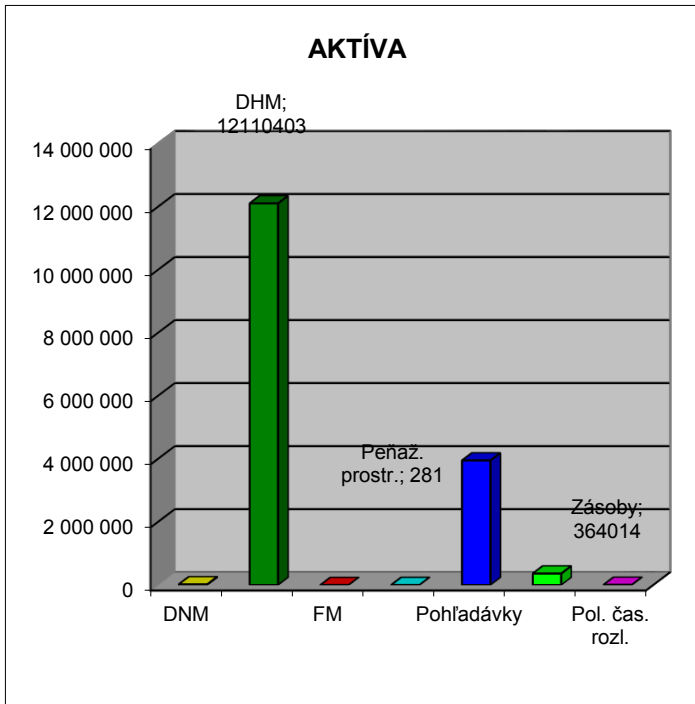

Miera krytia dlhodobého majetku

$$\frac{\text{Vlastný kapitál} + \text{dlhodobý cudzí kapitál}}{\text{Neobežný majetok}} = \frac{359\,776 + \text{#####}}{12\,131\,920} = 91,36\%$$

Na začiatku obdobia = 14701,53%

Štandardná hodnota z trhových ekonomík je: > 100%

Zlaté bilančné pravidlo

$$\frac{\text{Vlastný kapitál}}{\text{Neobežný majetok}} = \frac{359\,776}{12\,131\,920} = 2,97\%$$

Na začiatku obdobia = 1225,34%

Štandardná hodnota z trhových ekonomík je: > 70%

Miera finančnej samostatnosti

$$\frac{\text{Vlastný kapitál}}{\text{Cudzí kapitál}} = \frac{359\,776}{12\,877\,700} = 2,79\%$$

Na začiatku obdobia = 6,66%

Štandardná hodnota z trhových ekonomík je: > 150%

FINANČNÁ ANALÝZA

Podiel cudzieho kapitálu

Cudzí kapitál	=	$\frac{12\,877\,700}{359\,776}$	=	3579,37%
Vlastný kapitál				
			=	1500,87%
Štandardná hodnota z trhových ekonomík je:			<	65%

Podiel vlastného kapitálu

Vlastný kapitál	=	$\frac{359\,776}{16\,455\,080}$	=	2,19%
Pasíva celkom				
			=	6,25%
Štandardná hodnota z trhových ekonomík je:			>	50%

Celková zadíženosť

Cudzí kapitál	=	$\frac{12\,877\,700}{16\,455\,080}$	=	78,26%
Aktíva celkom				
			=	93,75%
Štandardná hodnota z trhových ekonomík je:			<	50%

Miera dlhodobej zadíženosti

Cudzí kapitál dlhodobý	=	$\frac{10\,723\,748}{359\,776}$	=	2980,67%
Vlastný kapitál				
			=	1099,79%
Štandardná hodnota z trhových ekonomík je:			<	30%

Ukazovateľ úverovej zadíženosti

Úvery	=	$\frac{0}{16\,455\,080}$	=	0,00%
Majetok				
			=	0,00%

LIKVIDITA

Okamžitá likvidita

Peňažné prostriedky	=	$\frac{281}{2\ 153\ 952}$	=	0,01%
Krátkodobý cudzí kapitál				
				Na začiatku obdobia = 0,05%
Štandardná hodnota z trhových ekonomík je:				90% - 120%

Bežná likvidita

Peň. prostriedky + krátkodobé pohľ.	=	$\frac{281 + 3\ 952\ 669}{2\ 153\ 952}$	=	183,52%
Krátkodobý cudzí kapitál				
				Na začiatku obdobia = 350,04%
Štandardná hodnota z trhových ekonomík je:				100% - 150%

Celková likvidita

Obežný majetok	=	$\frac{4\ 316\ 964}{2\ 153\ 952}$	=	200,42%
Krátkodobý cudzí kapitál				
				Na začiatku obdobia = 397,07%
Štandardná hodnota z trhových ekonomík je:				150% - 200%

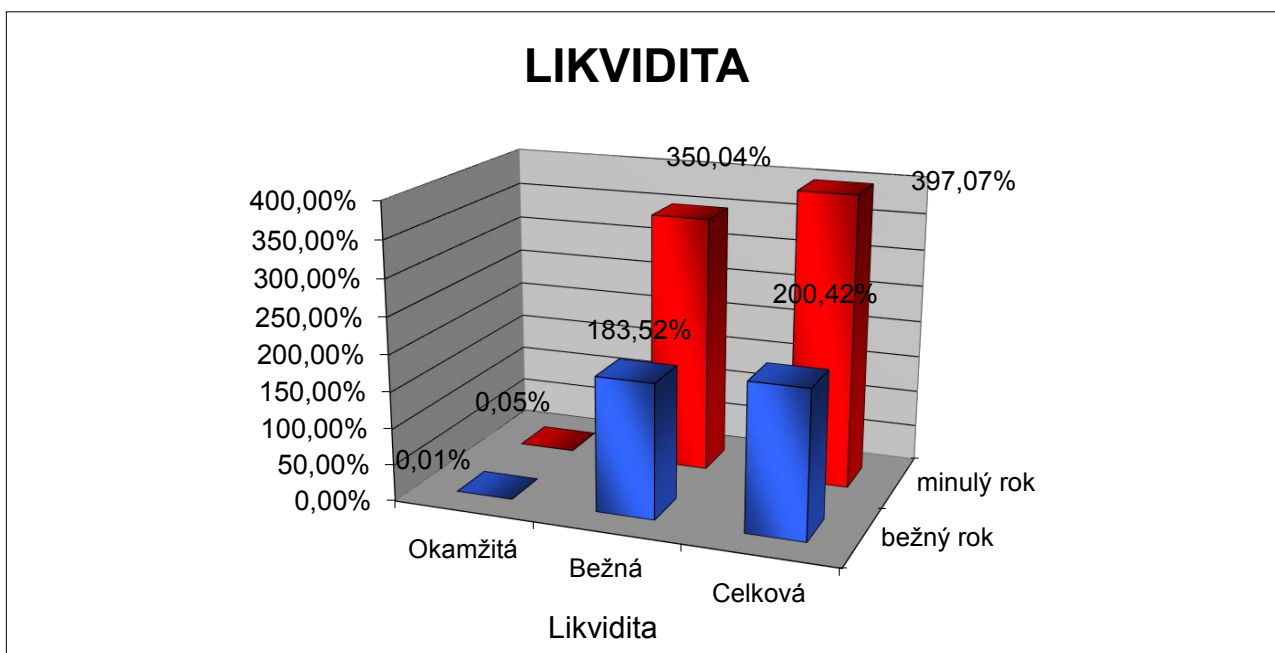

FINANČNÁ ANALÝZA

Priemerná doba inkasa (doba obratu pohľadávok)

$$\frac{\text{Pohľadávky}}{\text{Tržby}} * \text{počet dní} = \frac{3\,952\,669}{3\,008\,323} * 360 = 473,01$$

Na začiatku obdobia = 474,98

Doba obratu zásob

$$\frac{\text{Zásoby (priem. stav)}}{\text{Tržby}} * \text{počet dní} = \frac{497\,597}{3\,008\,323} * 360 = 59,55$$

Na začiatku obdobia = 63,82

RENTABILITA

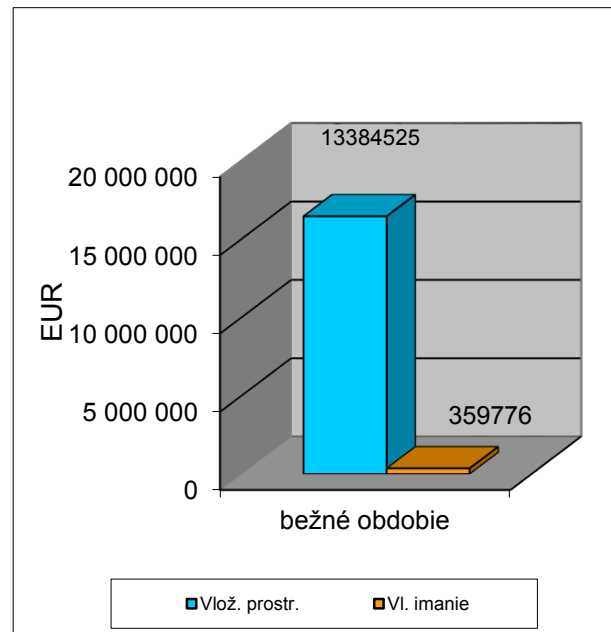
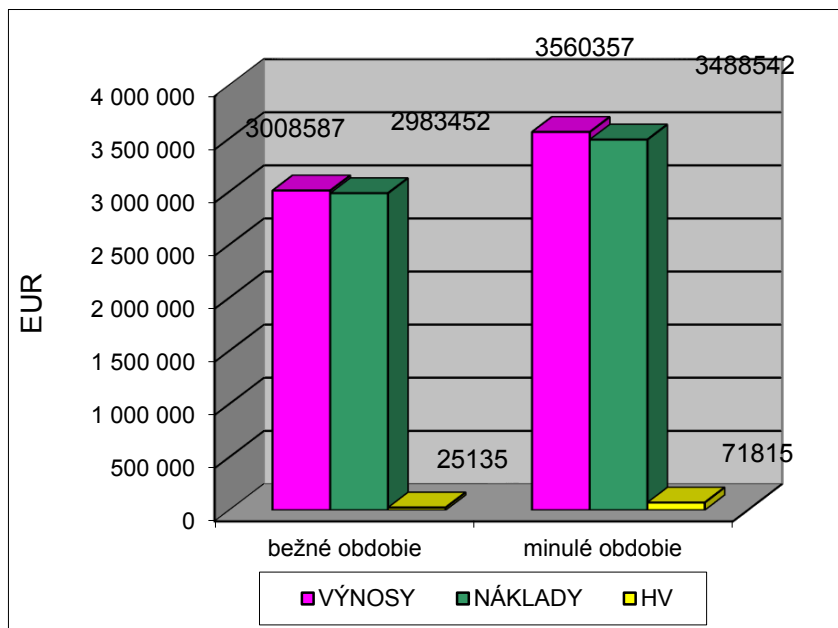

Rentabilita vložených prostriedkov

$$\frac{\text{zisk}}{\text{vložené prostriedky}} = \frac{25\,135}{16\,455\,080} = 0,15\%$$

t.j. na 1,- € vložených prostriedkov pripadá 0,2 centov zisku.
Na začiatku obdobia = 1,34%

$$\frac{\text{zisk}}{\text{vlastné imanie}} = \frac{25\,135}{359\,776} = 6,99\%$$

FINANČNÁ ANALÝZA

t.j. na 1,- € vlastného imania pripadá 7,0 centov zisku.
 Na začiatku obdobia = 21,46%

Rentabilita výnosov

zisk	=	25 135	=	
výnosy		3 008 587		0,84%

t.j. na 1,- € výnosov pripadá 0,8 centov zisku.
 Na začiatku obdobia = 2,02%

Rentabilita nákladov

zisk	=	25 135	=	
náklady		2 983 452		0,84%

t.j. na 1,- € nákladov pripadá 0,8 centov zisku.
 Na začiatku obdobia = 2,06%

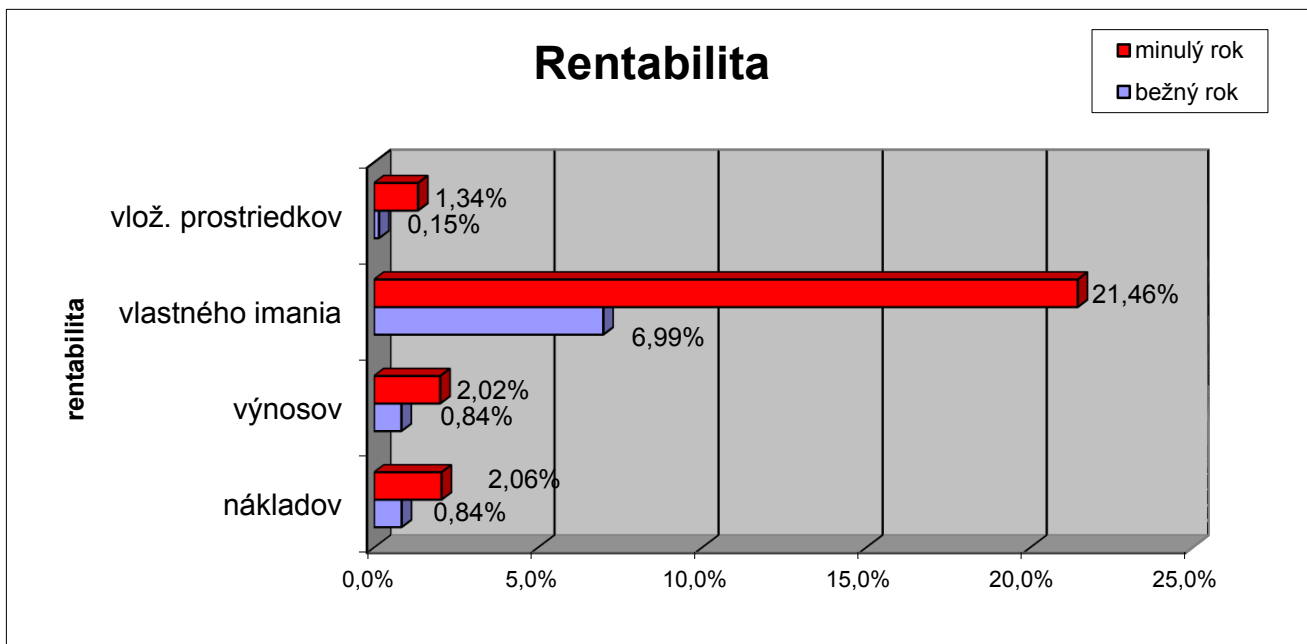

Výsledok hospodárenia

