

**Výroční správa za rok 2014**  
**VRAMON, s.r.o.**

**OBSAH:**

1. *Informácie o vývoji účtovnej jednotky a o jej finančnej situácii*
2. *Udalosti osobitného významu, ktoré nastali po skončení účtovného obdobia, za ktoré je vyhotovená správa*
3. *Informácie o predpokladanom budúcom vývoji činnosti účtovnej jednotky*
4. *Informácie o výdavkoch na činnosť v oblasti vývoja a výskumu*
5. *Informácie o obstarávaní vlastných akcií, dočasných listov a obchodného podielu ovládajúcej osoby*
6. *Návrh na rozdelenie výsledku hospodárenia v schvaľovacom konaní*
7. *Informácie o organizačnej zložke v zahraničí*

**1. INFORMÁCIE O VÝVOJI ÚČTOVNEJ JEDNOTKY A JEJ FINANČNEJ SITUÁCIÍ**

Spoločnosť Vramon s.r.o. bola založená spoločenskou zmluvou zo dňa 30.04.2001, ako rodinná firma manželov Mojmíra a Márie Vrablecových.

*Ing. Mojmír Vrablec* je spoločníkom a konateľom spoločnosti. Je absolvent vysokej školy strojníckej, ktorého zásluhou vznikla firma VRAMON – je zakladateľom a mozgom firmy, preto je názov firmy odvodený od jeho mena: **VRA** – Vrablec

**MO** – Mojmír

**N** - je prvé písmeno rodného mena

manželky

*Mária Vrablecová /Náhliková/* je spoločníčkou a konateľkou spoločnosti, ktorá sa stará o personálnu, mzdovú a sčasti o ekonomickú agendu firmy.

Od roku 2012 v spoločnosti pôsobí aj dcéra manželov *Mgr. Lucia Vrablecová* ako prokuristka, ktorej podlieha riadenie firmy.

V začiatkoch spoločnosti boli predmetom činnosti montáže častí a súčastí tkáčskych strojov pre spoločnosť DECLERCK Belgicko, ktorá vyvážala montážne časti pre firmu VDW. Firma začínala v prevádzke vo Vrábľoch s počtom zamestnancov od 4 do 10.

V roku 2005 sa podarilo nadviazať priamu spoluprácu s firmou VDW Belgicko, čo znamenalo pre spoločnosť viac zákaziek a počet zamestnancov stúpol na 25 a postupne až na 50. Nové pracovné možnosti, stúpajúci počet zamestnancov znamenal potrebu presťahovať sa do väčších priestorov. Spoločnosť sa z Vrábľov presťahovala do prenajatých priestorov v Sereďi na Trnavskej ceste 812/1.

V roku 2011 spoločnosť odkúpila prenajaté priestory na Trnavskej ceste 812/1 v Sereďi a v tomto roku sa táto adresa stala aj sídlom spoločnosti.

Firma stále montuje časti a súčasti tkáčskych strojov z dodávaného materiálu pre firmu VDW Belgicko.

Keďže je naša práca založená na 100 % kvalite ručnej práce a udržuje si ju už 14 rokov, dostáva stále novšie zákazky.

**História montáže:**

- 2001 – montáž: Bonasy
- 2002 – montáž: Bonasy, Moduly, Pružiny
- 2005 – montáž: Bonasy, Moduly, Pružiny, LJ, ZJ, LJV
- 2006 – montáž: Bonasy, Moduly, Pružiny, LJ, ZJ, LJV, Lanká, Lastovičky
- 2007 – montáž: Moduly, Pružiny, LJ, ZJ, LJV, Lanká, MJC, MJV
- 2011 – montáž: Moduly, Pružiny, LJ, ZJ, LJV, Lanká, MJC, MJV, Heddles
- 2012 – montáž: Moduly, Pružiny, LJ, ZJ, LJV, Lanká, MJC, MJV, Heddles, DRK
- 2013 – montáž: Moduly, Pružiny, LJ, ZJ, LJV, Lanká, MJC, MJV, Heddles, DRK, Webrahmen
- 2014 – montáž: Moduly, Pružiny, LJ, ZJ, LJV, Lanká, MJC, Heddles, DRK, Webrahmen, Smart Creel a Tensioning, Griffé assy

Spoločnosť v roku 2014 rozšírila svoju činnosť o montáž Smart Creel pre belgického obchodného partnera VDW Belgicko. Odkúpila priestory, ktoré mala do roku 2014 prenajaté. Priestory novej prevádzky boli zrekonštruované a zariadené. V novej prevádzke bolo vytvorených 8 nových pracovných miest.

**Orgány spoločnosti:**

A/ Valné zhromaždenie

B/ Konatelia spoločnosti

- Ing. Mojmir Vrablec, bytom 1580, 925 52 Šoporňa

- Mária Vrablecová, bytom 1580, 925 52 Šoporňa

Spoločnosť zastupujú a za ňu konajú konatelia každý samostatne.

**Vedenie spoločnosti**

Konatelia spoločnosti: Ing. Mojmir Vrablec, bytom 1580, 925 52 Šoporňa

Mária Vrablecová, bytom 1580, 925 52 Šoporňa

Prokurista spoločnosti: Mgr. Lucia Vrablecová, bytom Argentínska 1415, 925 52 Šoporňa

### Organizačné členenie spoločnosti:

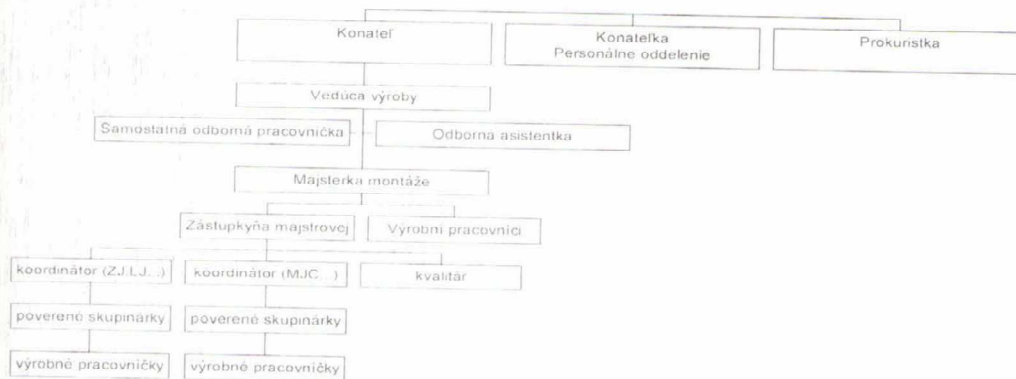

### Analýza nákladov a výnosov spoločnosti:

V tomto roku spoločnosť dosiahla výsledok hospodárenia 342 tis. €. Čo je v porovnaní s predchádzajúcim rokom nárast o 40%. Spoločnosť v roku 2014 očakávala nárast výnosov oproti roku 2013, nakoľko plánovala rozšíriť svoju činnosť o novú prevádzku. Plánovaná nová prevádzka bola úspešne spustená a naplnila očakávania spoločnosti, čo sa jednak prejavilo na náraste tržieb ale aj na náraste zisku spoločnosti.

Došlo k nárastu celkových výnosov o 35% oproti roku 2013 a k nárastu celkových nákladov o 11%. Najväčší medziročný nárast je v spotrebe materiálu o 16,65% a v osobných nákladoch, kde medziročný nárast je o 59,54%. Nárast osobných nákladov bol spôsobený vytvorením nových pracovných pozícií pre osem zamestnancov.

Štruktúra nákladov sa v priebehu štyroch rokov nemenila. Osobné náklady tvoria najväčší podiel na celkových nákladoch, v roku 2014 vo výške 56,36%, služby tvoria 14,93%, spotreba materiálu a energie 11,07%.

Tabuľka 1

Ukazovateľ	M.J.	Rok 2014	Podiel %	Rok 2013	Podiel %	Rok 2012	Podiel %	Rok 2011	Podiel %
Tržby z predaja tovaru	tis EUR	0	0,00	0	0,00	0	0,00	0	0,00
Tržby z predaja vlastných výrobkov a služieb	tis EUR	1569	100,51	1148	98,97	998	99,90	1247	99,84
Zmena stavu vnútroorgani začných zásob	tis EUR	-11	-0,70						
Tržby z predaja DM a materiálu	tis EUR	3	0,19	0	0,00	1	0,10	0	0,00
Ostatné výnosy z hospodárskej činnosti	tis EUR	0	0,00	0	0,00	0	0,00	0	0,00
Finančné výnosy	tis EUR	0	0,00	12	1,03	0	0,00	0	0,00
Mimoriadne výnosy	tis EUR		0,00	0	0,00	0	0,00	2	0,16
<b>Výnosy celkom</b>	<b>tis EUR</b>	<b>1561</b>	<b>100,00</b>	<b>1160</b>	<b>100,00</b>	<b>999</b>	<b>100,00</b>	<b>1249</b>	<b>100,00</b>
Ukazovateľ	M.J.	Rok 2014	Podiel %	Rok 2013	Podiel %	Rok 2012	Podiel %	Rok 2011	Podiel %
Náklady na predaný tovar	tis EUR	0	0,00	0	0,00	0	0,00	0	0,00
Spotreba materiálu a energie	tis EUR	135	11,07	117	12,77	137	16,65	295	30,13
Služby	tis EUR	182	14,93	109	11,90	79	9,60	46	4,70
Osobné náklady	tis EUR	687	56,36	547	59,72	490	59,54	492	50,26
Dane a poplatky	tis EUR	6	0,49	5	0,55	4	0,49	4	0,41
Odpisy majetku	tis EUR	97	7,96	59	6,44	65	7,90	70	7,15
Ostatné náklady na hosp. činnosť	tis EUR	8	0,66	5	0,55	7	0,85	1	0,10
Finančné náklady	tis EUR	7	0,57	1	0,11	0	0,00	7	0,72
Mimoriadne náklady	tis EUR		0,00		0,00	0	0,00		0,00
Daň z príjmu	tis EUR	97	7,96	73	7,97	41	4,98	64	6,54
<b>Náklady celkom</b>	<b>tis EUR</b>	<b>1219</b>	<b>100,00</b>	<b>916</b>	<b>100,00</b>	<b>823</b>	<b>100,00</b>	<b>979</b>	<b>100,00</b>

**Analýza majetku spoločnosti:**

Spoločnosť zaznamenala nárast celkového majetku o 49% oproti roku 2013. Štruktúra majetku spoločnosti sa oproti minulým rokom nezmenila, najväčší podiel má stále neobežný majetok 71,94%, obežný majetok predstavuje 27,76% z celkového majetku a časové rozlíšenie 0,30%.

Za posledné štyri roky došlo k nárastu neobežného majetku až o 53%. Investovali sme do dlhodobého hmotného majetku 414tis.€. Najväčšie investície boli vynaložené na odkúpenie budovy, v ktorej spoločnosť sídli a podniká a do budovy, v ktorej má spoločnosť novú prevádzku. Investície sa nám podarilo financovať z časti z vlastných zdrojov a aj z cudzích zdrojov.

Tabuľka 3

Druh majetku	M.J.	Rok 2014	%	Rok 2013	%	Rok 2012	%	Rok 2011	%
Neobežný majetok	tis. EUR	1192	71,94	784	70,63	794	74,41	778	64,67
Dlhodobý nehmotný majetok	tis. EUR		0,00		0,00		0,00		0,00
Dlhodobý hmotný majetok	tis. EUR	1192	71,94	784	70,63	794	74,41	778	64,67
Finančný majetok	tis. EUR		0,00		0,00		0,00		0,00
Obežný majetok	tis. EUR	460	27,76	321	28,92	265	24,84	420	34,91
Zásoby	tis. EUR	7	0,42	17	1,53	6	0,56	1	0,08
Pohľadávky	tis. EUR	219	13,22	73	6,58	77	7,22	114	9,48
Finančné účty	tis. EUR	234	14,12	231	20,81	182	17,06	305	25,35
Časové rozlíšenie	tis. EUR	5	0,30	5	0,45	8	0,75	5	0,42
Celkom	tis. EUR	1657	100,00	1110	100,00	1067	100,00	1203	100,00
Zmena majetku	EUR			43	x	-136	x		x

**Analýza zdrojov krytia:**

Štruktúra zdrojov krytia sa v spoločnosti nezmenila. Najväčší podiel na zdrojoch krytia majú vlastné zdroje 57,21% a cudzie zdroje sú 42,79%.

Tabuľka 4

Druh krytia majetku	M.J.	Rok 2014	%	Rok 2013	%	Rok 2012	%	Rok 2011	%
Vlastné zdroje	tis. EUR	948	57,21	766	69,01	624	58,48	450	37,41
Závazky	tis. EUR	709	42,79	344	30,99	443	41,52	753	62,59
Časové rozlíšenie	tis. EUR		0	0	0,00	0	0,00	0	0,00
Celkom	tis. EUR	1657	100	1110	100,00	1067	100,00	1203	100,00

**Finančná situácia spoločnosti (vývoj finančných ukazovateľov):**

Finančná situácia spoločnosti je dlhodobo dobrá, spoločnosť je solventná a z dlhodobého hľadiska možno hodnotiť spoločnosť ako prosperujúcu.

Hodnotenie finančnej situácie spoločnosti nám potvrdzuje aj analýza pomerových finančných ukazovateľov likvidity, aktivity, zadlženosti a rentability. Vývoj dosiahnutých hodnôt jednotlivých finančných ukazovateľov za posledné štyri roky je zachytený v nasledujúcich tabuľkách.

*Analýza likvidity* sa týka schopnosti spoločnosti vyrovnávať a kryť svoje platobné záväzky. Schopnosť bezodkladne za ne platiť je daná výškou finančného majetku, krátkodobých pohľadávok a stavom zásob. Tieto krátkodobé aktíva majú rôznu likviditu.

Spoločnosť v roku 2014 nedosiahla odporúčané hodnoty pri pohotovostnej a bežnej likvidite, ale aj keď spoločnosť nedosahuje odporúčané hodnoty, možno hodnotiť likviditu spoločnosti priaznivo nakoľko je nad hodnotou 1, t.j. krátkodobé aktíva prevyšujú krátkodobé pasíva spoločnosti.

Tabuľka 5

Ukazovateľ	Doporučené hodnoty	Rok 2014	Rok 2013	Rok 2012	Rok 2011
Pohotovostná likvidita	1	0,66	0,99	0,77	0,41
Bežná likvidita	1,1 - 1,5	1,29	1,30	1,10	0,56
Celková likvidita	2,5	1,31	1,38	1,13	0,56
Stupeň samofinancovania		0,57	0,69	0,58	0,37
Stupeň zadlženosti		0,43	0,31	0,42	0,63

*Analýza aktivity* nám umožňuje vyjadriť ako účinne spoločnosť využíva svoj majetok. Doba obratu pohľadávok vyjadruje koľko dní trvá v priemere, kým od fakturácie dôjde k inkasu. Vývoj ukazovateľa mal klesajúcu tendenciu kým v roku 2011 to bolo 33 dní, v roku 2012 28 dní v roku 2013 to bolo len 23 dní. V roku 2014 došlo k nárastu ukazovateľa o 28 dní.

Doba splácania záväzku nám kvantifikuje dobu trvania úhrady záväzku od momentu jeho vzniku. V poslednom roku došlo k miernemu nárastu doby splácania záväzkov.

Ukazovatele doby obratu vlastného kapitálu a celkového kapitálu vypovedajú o tom koľko dní trvá jedna obrátka vlastného a celkového kapitálu.

Tabuľka 6

Ukazovateľ	Doporučené hodnoty	Rok 2014	Rok 2013	Rok 2012	Rok 2011
Doba obratu pohľadávok	30	51	23	28	33
Doba splácania záväzkov	30	105	93	104	279
Doba obratu vl kapitálu		221	244	228	132
Doba obratu celkového kapitálu		385	353	390	352

*Analýza zadlženosti* kvantifikuje mieru použitia cudzieho a vlastného kapitálu na financovaní potrieb spoločnosti.

Celková zadlženosť nám vyjadruje podiel cudzích zdrojov na financovaní aktív, t.j. v akom pomere sa na financovaní potrieb podniku podieľajú veritelia a vlastníci. Tento ukazovateľ má dlhodobo pozitívny vývoj, v roku 2014 cudzie zdroje kryjú len 43% aktív, t.j. zvyšných

75% je krytých vlastnými zdrojmi. Zadlženosť vlastného imania je pod hodnotou 1 a to je tiež veľmi pozitívny vývoj, ktorý naznačuje, že pomer medzi vlastnými a cudzími zdrojmi je veľmi pozitívny a možno hodnotiť, že spoločnosť je schopná splácať svoje dlhy.

Tabuľka 7

Ukazovateľ	Rok 2014	Rok 2013	Rok 2012	Rok 2011
Celková zadlženosť	0,43	0,31	0,42	0,37
Zadlženosť vlastného imania	0,75	0,45	0,71	1,67

*Analýza rentability* vyjadruje výnosnosť podnikového úsilia. Do ich úrovne a vývoja sa premietajú úroveň a vývoj likvidity, aktivity a zadlženosti. Tieto ukazovatele majú v roku 2013 a 2014 v porovnaní s rokom 2012 narastajúci vývoj. Najväčší dopad na tom má nárast tržieb a následne aj nárast zisku.

Tabuľka 8

Ukazovateľ	Rok 2014	Rok 2013	Rok 2012	Rok 2011
ROI	0,21	0,22	0,16	0,22
ROA	0,21	0,22	0,16	0,22
ROE	0,36	0,32	0,28	0,60
Rentabilita tržieb	0,22	0,21	0,18	0,22
Rentabilita výnosov	0,22	0,21	0,18	0,22

## 2. UDALOSTI OSOBITNÉHO VÝZNAMU, KTORÉ NASTALI PO SKONČENÍ ÚČTOVNÉHO OBDOBIA, ZA KTORÉ JE VYHOTOVENÁ SPRÁVA.

V oblasti, od skončenia účtovného obdobia, ku dňu vypracovania výročnej správy, v spoločnosti VRAMON, s.r.o. Sereď nastali zmeny v štruktúre spoločníkov spoločnosti a v štruktúre konateľov. Z dôvodu úmrtia Ing. Mojmíra Vrableca, sa stopercentným vlastníkom spoločnosti stala Mária Vrablecová.

## 3. INFORMÁCIE O PREDPOKLADANOM BUDÚCOM VÝVOJI ÚČTOVNEJ JEDNOTKY A JEJ FINANČNEJ SITUÁCIÍ

Spoločnosť v roku 2014 bude pokračovať v predmete svojej činnosti.

Plánovaný obrát a plánovaný výsledok hospodárenia pre rok 2015

Ukazovateľ	M.J	Rok 2015
Výnosy	tis. EUR	1 700
Náklady	tis. EUR	1 350
Výsledok hospodárenia	tis. EUR	350

**4. INFORMÁCIE O VÝDAVKOCH NA ČINNOSŤ V OBLASTI VÝVOJA A VÝSKUMU**

Spoločnosť v účtovnom období 2014, neúčtovala v oblasti vývoja a výskumu o žiadnych výdavkoch.

**5. INFORMÁCIE O OBSTARANÍ VLASTNÝCH AKCIÍ, DOČASNÝCH LISTOV A OBCHODNÉHO PODIELU OVLÁDAJÚCEJ OSOBY.**

Spoločnosť neobstarala v účtovnom období 2014 žiadne vlastné akcie, dočasné listy. Spoločnosť nevlastní, žiadne obchodné podiely v iných firmách.

**6. NÁVRH NA ROZDELENIE VÝSLEDKU HOSPODÁRENIA V SCHVAĽOVACOM KONANÍ**

Dosiahnutý výsledok hospodárenia za rok 2014, spoločnosť navrhuje preúčtovať na účet 428-Nerozdelený zisk minulých rokov.

**7. INFORMÁCIE O ORGANIZAČNEJ ZLOŽKE V ZAHRANIČÍ.**

Spoločnosť v účtovnom období 2014, ani ku dňu vypracovania výročnej správy, nemá žiadnu organizačnú zložku v zahraničí.

Prílohy k výročnej práve:

- o Správa nezávislého audítora a účtovná závierka spoločnosti k 31.12.2014

VRAMON spol. s r.o.  
Trnavská cesta 812/1  
926 01 Sered'

Mária Vrabecová  
konateľka spoločnosti

V Trnave, dňa 31.07.2015



Správa nezávislého audítora a účtovná zvierka zostavená za rok,  
ktorý sa skončil 31. decembra 2014 spoločnosti

**VRAMON, spol. s r. o.**

Trnavská cesta 812/1, 926 01 Sereď

## Správa nezávislého audítora pre spoločníkov spoločnosti VRAMON, spol. s r.o.

Uskutočnili sme audit priloženej účtovnej závierky spoločnosti VRAMON, spol. s r.o. (spoločnosť), ktorá obsahuje súvahu k 31. decembru 2014, výkaz ziskov a strát za rok končiaci k uvedenému dátumu, a poznámky, ktoré obsahujú prehľad významných účtovných zásad a účtovných metód a ďalšie vysvetľujúce informácie.

### Zodpovednosť štatutárneho orgánu za účtovnú závierku

Štatutárny orgán je zodpovedný za zostavenie tejto účtovnej závierky v súlade so Zákonom o účtovníctve č. 431/2002 Z. z. v znení neskorších predpisov (ďalej len „zákon o účtovníctve“) a za interné kontroly, ktoré štatutárny orgán považuje za potrebné pre zostavenie účtovnej závierky, ktorá neobsahuje významné nesprávnosti, či už v dôsledku podvodu alebo chyby.

### Zodpovednosť audítora

Našu zodpovednosťou je vyjadriť stanovisko k tejto účtovnej závierke na základe nášho auditu. Audit sme vykonali v súlade s medzinárodnými auditorskými štandardmi. Podľa týchto štandardov máme dodržiavať etické požiadavky, napláňovať a vykonať audit tak, aby sme získali primerané uistenie, že účtovná závierka neobsahuje významné nesprávnosti.

Súčasťou auditu je uskutočnenie postupov na získanie auditorských dôkazov o sumách a údajoch vykázaných v účtovnej závierke. Zvolené postupy závisia od úsudku audítora, vrátane posúdenia rizík významnej nesprávnosti v účtovnej závierke, či už v dôsledku podvodu alebo chyby. Pri posudzovaní tohto rizika audítor berie do úvahy interné kontroly relevantné na zostavenie účtovnej závierky účtovnej jednotky, ktorá poskytuje pravdivý a verný obraz, aby mohol navrhnúť auditorské postupy vhodné za daných okolností, nie však za účelom vyjadrenia stanoviska k účinnosti interných kontrol účtovnej jednotky. Audit ďalej zahŕňa vyhodnotenie vhodnosti použitých účtovných zásad a účtovných metód ako aj primeranosti účtovných odhadov uskutočnených štatutárnym orgánom spoločnosti, ako aj vyhodnotenie prezentácie účtovnej závierky ako celku.

Sme presvedčení, že auditorské dôkazy, ktoré sme získali, poskytujú dostatočný a vhodný základ pre naše auditorské stanovisko.

### Stanovisko

Podľa nášho stanoviska, účtovná závierka poskytuje vo všetkých významných súvislostiach pravdivý a verný obraz finančnej situácie spoločnosti VRAMON, spol. s r.o. k 31. decembru 2014 a výsledku jej hospodárenia za rok končiaci k uvedenému dátumu v súlade so zákonom o účtovníctve.

Trnava 11. mája 2015

KLT AUDIT, spol. s r. o.  
Vajanského 23/B,  
917 01 Trnava,  
licencia SKAU č.212

Ing. Natália Herdová  
licencia SKAU č. 1005



UZPODv14\_1

Úč POD

# ÚČTOVNÁ ZÁVIERKA

podnikateľov v podvojnóm účtovníctve



zostavená k 3 1 . 1 2 . 2 0 1 4

Číselné údaje sa zarovňávajú vpravo, ostatné údaje sa píšú zľava. Nevyplnené riadky sa ponechávajú prázdne.

Údaje sa vyplňajú paličkovým písmom (podľa tohto vzoru), písacím strojom alebo tlačiarňou, a to čiernou alebo tmavomodrou farbou.

Á Ā B Č D Ě F G H Í J K L M N O P Q R Š T Ú V X Y Ž 0 1 2 3 4 5 6 7 8 9

Daňové identifikačné číslo 2 0 2 0 1 6 6 1 1 5	Účtovná závierka X riadna	Účtovná jednotka malá	Mesiac Rok Za obdobie od 0 1 2 0 1 4
IČO 3 6 2 4 3 2 6 4	mimoriadna	veľká	do 1 2 2 0 1 4
SK NACE 2 8 . 9 4 . 0	priebežná	(vyznačí sa x)	Bezprostredne predchádzajúce obdobie od 0 1 2 0 1 3
			do 1 2 2 0 1 3

Priložené súčasti účtovnej závierky

 Súvaha (Úč POD 1-01)  
(v celých eurách)

 Výkaz ziskov a strát (Úč POD 2-01)  
(v celých eurách)

 Poznámky (Úč POD 3-01)  
(v celých eurách alebo eurocentoch)

Obchodné meno (názov) účtovnej jednotky

VRAMON s . r . o .

Sídlo účtovnej jednotky

Ulica

TRNAVSKÁ CESTA

Číslo

8 1 2 / 1

PSČ

Obec

9 2 6 0 1 SEREĎ

Označenie obchodného registra a číslo zápisu obchodnej spoločnosti

Telefónne číslo

7 8 9 2 5 9 8

Faxové číslo

5 5 8 4 3 3 4

E-mailová adresa

Zostavená dňa:

0 8 . 0 3 . 2 0 1 5

Schválená dňa:

. . 2 0

Podpisový záznam štatutárneho orgánu účtovnej jednotky alebo člena štatutárneho orgánu účtovnej jednotky alebo podpisový záznam fyzickej osoby, ktorá je účtovnou jednotkou:

VRAMON spol. s r.o.  
Trnavská cesta 812/1  
926 01 Sered

Záznamy daňového úradu

Miesto pre evidenčné číslo

Odtlačok prezentačnej pečiatky daňového úradu

UZPODv14.2

Súvaha  
Úč POD 1 - 01

DIČ 2 0 2 0 1 6 6 1 1 5

IČO 3 6 2 4 3 2 6 4



Ozna- čenie a	STRANA AKTIV b	Číslo riadku c	Bežné účtovné obdobie		Bezprostredne predchádzajúce
			1	2	úctovné obdobie
			Brutto - časť 1	Netto	Netto 3
	SPOLU MAJETOK r. 02 + r. 33 + r. 74	01	2 1 2 3 4 9 8	1 6 5 7 0 8 3	
			4 6 6 4 1 5		1 1 1 0 1 8 3
A.	Neobežný majetok r. 03 + r. 11 + r. 21	02	1 6 5 8 3 0 8	1 1 9 1 8 9 3	
			4 6 6 4 1 5		7 8 3 8 3 2
A.I.	Dlhodobý nehmotný majetok súčet (r. 04 až r. 10)	03			
A.I.1.	Aktivované náklady na vývoj (012) - /072, 091A/	04			
2.	Softver (013) - /073, 091A/	05			
3.	Oceniteľné práva (014) - /074, 091A/	06			
4.	Goodwill (015) - /075, 091A/	07			
5.	Ostatný dlhodobý nehmotný majetok (019, 01X) - /079, 07X, 091A/	08			
6.	Obstarávaný dlhodobý nehmotný majetok (041) - /093/	09			
7.	Poskytnuté preddavky na dlhodobý nehmotný majetok (051) - /095A/	10			
A.II.	Dlhodobý hmotný majetok súčet (r. 12 až r. 20)	11	1 6 5 8 3 0 8	1 1 9 1 8 9 3	
			4 6 6 4 1 5		7 8 3 8 3 2
A.II.1.	Pozemky (031) - /092A/	12	2 9 8 0 0 5	2 9 8 0 0 5	
					1 4 9 2 2 3
2.	Stavby (021) - /081, 092A/	13	8 7 0 5 6 4	6 8 3 3 9 1	
			1 8 7 1 7 3		5 7 2 5 1 2
3.	Samostatné huteľné veci a súbory huteľných vecí (022) - /082, 092A/	14	4 8 9 7 3 9	2 1 0 4 9 7	
			2 7 9 2 4 2		6 2 0 9 7

UZPODV14\_3

Súvaha  
UČPOD 1 - 01

DIČ 2 0 2 0 1 6 6 1 1 5

IČO 3 6 2 4 3 2 6 4



Označenie a	STRANA AKTÍV b	Číslo riadku c	Bežné účtovné obdobie		Bezprostredne predchádzajúce účtovné obdobie	
			1	2		3
			Brutto - časť 1 Korekcia - časť 2	Netto		
4.	Pestovateľské celky trvalých porastov (025) - /085, 092A/	15				
5.	Základné stádo a ťažné zvieratá (026) - /086, 092A/	16				
6.	Ostatný dlhodobý hmotný majetok (029, 02X, 032) - /089, 08X, 092A/	17				
7.	Obstarávaný dlhodobý hmotný majetok (042) - /094/	18				
8.	Poskytnuté preddávky na dlhodobý hmotný majetok (052) - /095A/	19				
9.	Opravná položka k nadobudnutému majetku (+/- 097) +/- 098	20				
A.III.	Dlhodobý finančný majetok súčet (r. 22 až r. 32)	21				
A.III.1	Podielové cenné papiere a podiely v prepojených účtovných jednotkách (061A, 062A, 063A) - /096A/	22				
2.	Podielové cenné papiere a podiely s podielovou účasťou okrem v prepojených účtovných jednotkách (062A) - /096A/	23				
3.	Ostatné realizovateľné cenné papiere a podiely (063A) - /096A/	24				
4.	Pôžičky prepojeným účtovným jednotkám (066A) - /096A/	25				
5.	Pôžičky v rámci podielovej účasti okrem prepojeným účtovným jednotkám (066A) - /096A/	26				
6.	Ostatné pôžičky (067A) - /096A/	27				
7.	Dlhové cenné papiere a ostatný dlhodobý finančný majetok (065A, 069A, 06XA) - /096A/	28				

UZPODv14\_4

Súvaha  
Úč POD 1 - 01

DIČ 2 0 2 0 1 6 6 1 1 5

IČO 3 6 2 4 3 2 6 4



Ozna- čenie a	STRANA AKTÍV b	Číslo riadku c	Bežné účtovné obdobie		Bezprostredne predchádzajúce účtovné obdobie
			1	2	
			Brutto - časť 1 Korekcia - časť 2	Netto	
					Netto 3
8.	Požičky a ostatný dlhodobý finančný majetok so zostatkovou dobou splatnosti nájsiac jedni rok (066A, 067A, 069A, 06XA) - /096A/	29			
9.	Účty v bankách s dobou viazanosti dlhšou ako jeden rok (22XA)	30			
10.	Obstarávaný dlhodobý finančný majetok (043) - /096A/	31			
11.	Poskytnuté preddavky na dlhodobý finančný majetok (053) - /095A/	32			
B.	Obežný majetok r. 34 + r. 41 + r. 53 + r. 66 + r. 71	33	4 6 0 3 7 5	4 6 0 3 7 5	3 2 1 6 5 2
B.I.	Zásoby súčet (r. 35 až r. 40)	34	6 7 3 3	6 7 3 3	1 6 7 5 0
B.I.1.	Materiál (112, 119, 11X) - /191, 19X/	35	6 7 3 3	6 7 3 3	6 0 0 7
2.	Nedokončená výroba a polotovary vlastnej výroby (121, 122, 12X) - /192, 193, 19X/	36			1 0 7 4 3
3.	Výrobky (123) - /194/	37			
4.	Zvieratá (124) - /195/	38			
5.	Tovar (132, 133, 13X, 139) - /196, 19X/	39			
6.	Poskytnuté preddavky na zásoby (314A) - /391A/	40			
B.II.	Dlhodobé pohľadávky súčet (r. 42 + r. 46 až r. 52)	41			
B.II.1.	Pohľadávky z obchodného styku súčet (r. 43 až r. 45)	42			

UZPODv14\_5

Súvaha  
Úč POD 1 - 01

DIČ 2 0 2 0 1 6 6 1 1 5

IČO 3 6 2 4 3 2 6 4



Označenie a	STRANA AKTÍV b	Číslo riadku c	Bežné účtovné obdobie		Bezprostredne predchádzajúce účtovné obdobie
			1	2	
			Brutto - časť 1 Korekcia - časť 2	Netto	
			Netto		3
1 a.	Pohľadávky z obchodného styku voči prepojeným účtovným jednotkám (311A, 312A, 313A, 314A, 315A, 31XA) - /391A/	43			
1 b.	Pohľadávky z obchodného styku v rámci podielovej účasti okrem pohľadávok voči prepojeným účtovným jednotkám (311A, 312A, 313A, 314A, 315A, 31XA) - /391A/	44			
1 c.	Ostatné pohľadávky z obchodného styku (311A, 312A, 313A, 314A, 315A, 31XA) - /391A/	45			
2.	Čistá hodnota zákazky (316A)	46			
3.	Ostatné pohľadávky voči prepojeným účtovným jednotkám (351A) - /391A/	47			
4.	Ostatné pohľadávky v rámci podielovej účasti okrem pohľadávok voči prepojeným účtovným jednotkám (351A) - /391A/	48			
5.	Pohľadávky voči spoločníkom, členom a združeniu (354A, 355A, 358A, 35XA) - /391A/	49			
6.	Pohľadávky z derivátových operácií (373A, 376A)	50			
7.	Iné pohľadávky (335A, 336A, 33XA, 371A, 374A, 375A, 378A) - /391A/	51			
8.	Odložena daňová pohľadávka (461A)	52			
B.III.	Krátkodobé pohľadávky súčet (r. 54 + r. 58 až r. 65)	53	2 1 9 3 7 5	2 1 9 3 7 5	6 9 9 6 4
B.III.1.	Pohľadávky z obchodného styku súčet (r. 55 až r. 57)	54	2 1 1 0 4 1	2 1 1 0 4 1	6 2 0 3 7
1 a.	Pohľadávky z obchodného styku voči prepojeným účtovným jednotkám (311A, 312A, 313A, 314A, 315A, 31XA) - /391A/	55			
1 b.	Pohľadávky z obchodného styku v rámci podielovej účasti okrem pohľadávok voči prepojeným účtovným jednotkám (311A, 312A, 313A, 314A, 315A, 31XA) - /391A/	56			

UZP0Dv14 6

Súvaha  
Úč POD 1 - 01

DIČ 2 0 2 0 1 6 6 1 1 5

IČo 3 6 2 4 3 2 6 4



Ozna- čenie a	STRANA AKTIV b	Číslo riadku c	Bežné účtovné obdobie		Bezprostredne predchádzajúce
			Brutto - časť 1	Netto 2	účtovné obdobie
			1	Korekcia - časť 2	Netto 3
1.c.	Ostatné pohľadávky z obchodného styku (311A, 312A, 313A, 314A, 315A, 31XA) - /391A/	57	2 1 1 0 4 1	2 1 1 0 4 1	6 2 0 3 7
2.	Čísla hodnota zákazky (316A)	58			
3.	Ostatné pohľadávky voči prepojeným účtovným jednotkám (351A) - /391A/	59			
4.	Ostatné pohľadávky v rámci podielovej účasti okrem pohľadávok voči prepojeným účtovným jednotkám (351A) - /391A/	60			
5.	Pohľadávky voči spoločnikom, členom a združeniu (354A, 355A, 358A, 35XA, 398A) - /391A/	61			
6.	Sociálne poistenie (336A) - /391A/	62			
7.	Daňové pohľadávky a dotácie (341, 342, 343, 345, 346, 347) - /391A/	63	8 3 3 4	8 3 3 4	7 9 2 7
8.	Pohľadávky z derivátových operácií (373A, 376A)	64			
9.	Iné pohľadávky (335A, 33XA, 371A, 374A, 375A, 378A) - /391A/	65			
B.IV.	Krátkodobý finančný majetok súčet (r. 67 až r. 70)	66			3 1 4 0
B.IV.1	Krátkodobý finančný majetok v prepojených účtovných jednotkách (251A, 253A, 256A, 257A, 25XA) - /291A, 29XA/	67			
2.	Krátkodobý finančný majetok bez krátkodobého finančného majetku v prepojených účtovných jednotkách (251A, 253A, 256A, 257A, 25XA) - /291A, 29XA/	68			
3.	Vlastné akcie a vlastné obchodné podiely (252)	69			
4.	Obstarávaný krátkodobý finančný majetok (259, 314A) - /291A/	70			3 1 4 0

UZPODv14\_7

Súvaha  
Uč POD 1 - 01

DIČ 2 0 2 0 1 6 6 1 1 5

IČO 3 6 2 4 3 2 6 4



Označenie a	STRANA AKTIV b	Číslo riadku c	Bežné účtovné obdobie		Bezprostredne predchádzajúce účtovné obdobie
			1	2	
			Brutto - časť 1 Korekcia - časť 2	Netto	
			Netto 3		
B.V.	Finančné účty r. 72 + r. 73	71	2 3 4 2 6 7	2 3 4 2 6 7	2 3 1 7 9 8
B.V.1	Peniaze (211, 213, 21X)	72	2 1 3 3	2 1 3 3	2 7 1
2.	Účty v bankách (221A, 22X, +/- 261)	73	2 3 2 1 3 4	2 3 2 1 3 4	2 3 1 5 2 7
C.	Časové rozlíšenie súčet (r. 75 až r. 78)	74	4 8 1 5	4 8 1 5	4 6 9 9
C.1	Náklady budúcich období dlhodobé (381A, 382A)	75			
2	Náklady budúcich období krátkodobé (381A, 382A)	76	4 8 1 5	4 8 1 5	4 6 9 9
3.	Príjmy budúcich období dlhodobé (385A)	77			
4.	Príjmy budúcich období krátkodobé (385A)	78			
Označenie a	STRANA PASÍV b	Číslo riadku c	Bežné účtovné obdobie 4		Bezprostredne predchádzajúce účtovné obdobie 5
	SPOLU VLASTNÉ IMANIE A ZÁVÄZKY r. 80 + r. 101 + r. 141	79	1 6 5 7 0 8 3	1 1 1 0 1 8 3	
A.	Vlastné imanie r. 81 + r. 85 + r. 86 + r. 87 + r. 90 + r. 93 + r. 97 + r. 100	80	9 4 7 9 1 1	7 6 6 4 7 2	
A.I.	Základné imanie súčet (r. 82 až r. 84)	81	6 6 4 0	6 6 4 0	
A.I.1.	Základné imanie (411 alebo +/- 491)	82	6 6 4 0	6 6 4 0	
2	Zmena základného imania +/- 419	83			
3.	Pohľadávky za upísané vlastné imanie (-/353)	84			
A.II.	Emisné ážio (412)	85			
A.III.	Ostatné kapitálové fondy (413)	86	1 8 3 4 9 7	1 8 3 4 9 7	
A.IV.	Zákonné rezervné fondy r. 88 + r. 89	87	2 7 5 4	2 7 5 4	
A.IV.1	Zákonný rezervný fond a nedeliteľný fond (417A, 418, 421A, 422)	88			
2.	Rezervný fond na vlastné akcie a vlastné podieľy (417A, 421A)	89	2 7 5 4	2 7 5 4	





Označenie a	STRANA PASIV b	Číslo riadku c	Bežné účtovné obdobie 4	Bezprostredne predchádzajúce účtovné obdobie 5
A.V.	Ostatné fondy zo zisku r. 91 + r. 92	90	1	1
A.V.1.	Statutárne fondy (423, 42X)	91		
2.	Ostatné fondy (427, 42X)	92	1	1
A.VI.	Oceňovacie rozdiely z precenenia súčet (r. 94 až r. 96)	93		
A.VI.1.	Oceňovacie rozdiely z precenenia majetku a záväzkov (+/- 414)	94		
2.	Oceňovacie rozdiely z kapitálových účinov (+/- 415)	95		
3.	Oceňovacie rozdiely z precenenia pri zlúčení, splnutí a rozdelení (+/- 416)	96		
A.VII.	Výsledok hospodárenia minulých rokov r. 98 + r. 99	97	4 1 3 0 0 0	3 3 0 0 0 0
A.VII.1.	Nerozdelený zisk minulých rokov (428)	98	4 1 3 0 0 0	3 3 0 0 0 0
2.	Neuhradená strata minulých rokov (-/429)	99		
A.VIII.	Výsledok hospodárenia za účtovné obdo- bie po zdanení (+/- r. 01 - (r. 81 + r. 85 + r. 86 + r. 87 + r. 90 + r. 93 + r. 97 + r. 101 + r. 141)	100	3 4 2 0 1 9	2 4 3 5 8 0
B.	Závazky r. 102 + r. 118 + r. 121 + r. 122 + r. 136 + r. 139 + r. 140	101	7 0 9 1 7 2	3 4 3 7 1 1
B.I.	Dlhodobé záväzky súčet (r. 103 + r. 107 až r. 117)	102	2 7 8 4 4	2 8 0 6
B.I.1.	Dlhodobé záväzky z obchodného styku súčet (r. 104 až r. 106)	103		
1.a.	Závazky z obchodného styku voči prepojeným účtovným jednotkám (321A, 475A, 476A)	104		
1.b.	Závazky z obchodného styku v rámci podielo- vej účasti okrem záväzkov voči prepojeným účtovným jednotkám (321A, 475A, 476A)	105		
1.c.	Ostatné záväzky z obchodného styku (321A, 475A, 476A)	106		
2.	Čistá hodnota zákazky (316A)	107		
3.	Ostatné záväzky voči prepojeným účtovným jednotkám (471A, 47XA)	108		
4.	Ostatné záväzky v rámci podielovej účasti okrem záväzkov voči prepojeným účtovným jednotkám (471A, 47XA)	109		
5.	Ostatné dlhodobé záväzky (479A, 47XA)	110		
6.	Dlhodobá prijaté preddavky (475A)	111		
7.	Dlhodobé zmenky na úhradu (478A)	112		
8.	Vydané dlhopisy (473A/-/255A)	113		
9.	Závazky zo sociálneho fondu (472)	114	4 5 4 1	2 8 0 6
10.	Iné dlhodobé záväzky (336A, 372A, 474A, 47XA)	115	2 3 3 0 3	
11.	Dlhodobé záväzky z derivátových operácií (373A, 377A)	116		
12.	Odloženy daňový záväzok (481A)	117		