

Správa o overení súladu výročnej správy s účtovnou závierkou v zmysle zákona 540/2007 Z. z. § 23 ods.5

Spoločníkom spoločnosti RoTTeL Energy, s.r.o. so sídlom Jarková 42, Prešov 080 01:

- I. Overili sme účtovnú závierku spoločnosti RoTTeL Energy, s.r.o. so sídlom Jarková 42, Prešov 080 01 (ďalej len Spoločnosť) zostavenú k 31. decembru 2014, ku ktorej sme dňa 03.08.2015 vydali správu v nasledujúcom znení:

SPRÁVA NEZÁVISLÉHO AUDÍTORA

**Spoločníkom spoločnosti
RoTTeL Energy, s.r.o., Jarková 42, Prešov 080 01:**

Uskutočnili sme audit priloženej účtovnej závierky spoločnosti RoTTeL Energy, s.r.o. so sídlom Jarková 42, Prešov 080 01 („spoločnosť“), ktorá obsahuje súvahu k 31. decembru 2014, výkaz ziskov a strát a poznámky za rok končiaci k tomuto dátumu, ako aj prehľad významných účtovných zásad a účtovných metód a ďalších vysvetľujúcich poznámok.

Zodpovednosť štatutárneho orgánu za účtovnú závierku

Štatutárny orgán je zodpovedný za zostavenie tejto účtovnej závierky, ktorá poskytuje pravdivý a verný obraz v súlade so Zákonom o účtovníctve č. 431/2002 v znení neskorších predpisov (ďalej len „zákon o účtovníctve“) a za interné kontroly, ktoré štatutárny orgán považuje za potrebné pre zostavenie účtovnej závierky, ktorá neobsahuje významné nesprávnosti, či už v dôsledku podvodu alebo chyby.

Zodpovednosť audítora

Našou zodpovednosťou je vyjadriť názor na túto účtovnú závierku na základe auditu. Audit sme uskutočnili v súlade s Medzinárodnými audítorskými štandardmi. Podľa týchto štandardov máme dodržiavať etické požiadavky, naplánovať a vykonať audit tak, aby sme získala primerané uistenie, že účtovná závierka neobsahuje významné nesprávnosti.

Súčasťou auditu je uskutočnenie postupov na získanie audítorských dôkazov o sumách a údajoch vykázaných v účtovnej závierke. Zvolené postupy závisia od rozhodnutia audítora, vrátane posúdenia rizika významných nesprávností v účtovnej závierke, či už v dôsledku podvodu alebo chyby. Pri posudzovaní tohto rizika audítor berie do úvahy interné kontroly relevantné pre zostavenie účtovnej závierky účtovnej jednotky, ktorá poskytuje pravdivý a verný obraz, aby mohol vypracovať audítorské postupy vhodné za daných okolností, nie však za účelom vyjadrenia názoru na účinnosť interných kontrol účtovnej jednotky. Audit ďalej zahŕňa zhodnotenie vhodnosti použitých účtovných zásad a účtovných metód a primeranosti účtovných odhadov uskutočnených štatutárnym orgánom, ako aj vyhodnotenie prezentácie účtovnej závierky.

Sme presvedčení, že audítorské dôkazy, ktoré sme získali, poskytujú dostatočný a vhodný základ pre náš názor.

Názor

Podľa nášho názoru účtovná závierka poskytuje pravdivý a verný obraz finančnej situácie spoločnosti RoTTeL Energy, s.r.o., so sídlom Jarková 42, Prešov 080 01 k 31. decembru 2014 a výsledku jej hospodárenia za rok končiaci k danému dátumu v súlade so zákonom o účtovníctve.

II. Overili sme súlad Výročnej správy s vyššie uvedenou účtovnou závierkou.

Za správnosť zostavenia výročnej správy je zodpovedný štatutárny orgán Spoločnosti. Našou úlohou je overiť súlad výročnej správy s účtovnou závierkou a na základe toho vydať dodatok správy audítora o súlade výročnej správy s účtovnou závierkou.

Overenie sme uskutočnili v súlade s Medzinárodnými audítorskými štandardami. Tieto štandardy požadujú, aby audítor naplánoval a vykonal overenie tak, aby získal primeranú istotu, že informácie uvedené vo výročnej správe, ktoré sú predmetom zobrazenia v účtovnej závierke sú vo všetkých významných súvislostiach v súlade s príslušnou účtovnou závierkou.

Informácie uvedené vo výročnej správe sme posúdili s informáciami uvedenými v účtovnej závierke zostavenej k 31.12.2014. Iné údaje a informácie ako účtovné údaje a informácie získané z účtovnej závierky a účtovných kníh sme neoverovali. Sme presvedčení, že vykonané overovanie poskytuje dostatočný a vhodný základ pre náš názor.

Podľa nášho názoru sú účtovné informácie uvedené vo výročnej správe spoločnosti RoTTeL Energy, s.r.o. so sídlom Jarková 42, Prešov 080 01 v súlade s účtovnou závierkou k 31. decembru 2014.

V Košiciach dňa 3. augusta 2015



AUDIT MASKOVÁ, s.r.o.
Licencia UDVA č. 374
Palárikova 1, Košice



Ing. Alena Masková
Licencia SKAU č. 430
Palárikova 1, Košice

RoTTeL Energy, s.r.o., Jarková 42, 080 01 Prešov

Zapísaná v obchodnom registri Okresného súdu Prešov, oddiel Sro, vložka č. 18949/5

VÝROČNÁ SPRÁVA 2014

OBSAH

1. Identifikácia spoločnosti

1.1. Základné údaje

- 1.1.1. Obchodné meno a právna forma spoločnosti
- 1.1.2. Identifikačné číslo
- 1.1.3. Sídlo spoločnosti
- 1.1.4. Dátum založenia a registrácie spoločnosti
- 1.1.5. Základné imanie
- 1.1.6. Štatutárny orgán spoločnosti
- 1.1.7. Organizačná štruktúra

2. Podnikateľská činnosť spoločnosti

- 2.1. Predmet podnikania spoločnosti
- 2.2. Správa o podnikateľskej činnosti spoločnosti v roku 2014
 - 2.2.1. Významné udalosti v roku 2014
 - 2.2.2. Správa o podnikateľskej činnosti
 - 2.2.3. Návrh na vysporiadanie hospodárskeho výsledku za rok 2014
- 2.3. Predpokladaný budúci vývoj spoločnosti
- 2.4. Udalosti osobitného významu po skončení účtovného obdobia
- 2.5. Výdavky na činnosť v oblasti výskumu a vývoja
- 2.6. Obstaranie vlastných akcií
- 2.7. Vplyv na životné prostredie a zamestnanosť
- 2.8. Organizačná jednotka v zahraničí

3. Ekonomické údaje

- 4. Zhodnotenie dodávky a distribúcie elektriky, plynu a vody za rok 2014 a predpoklad na rok 2015

1. Identifikácia spoločnosti

1.1. Základné údaje

- 1.1.1. Obchodné meno a právna forma spoločnosti
RoTTeL Energy, s.r.o.
- 1.1.2. Identifikačné číslo
36815616
- 1.1.3. Sídlo spoločnosti
Jarková 42
- 1.1.4. Dátum založenia a registrácie spoločnosti
Spoločnosť bola založená a zapísaná v obchodnom registri Okresného súdu Prešov, dňa 8.8.2007
- 1.1.5. Základné imanie
Základné imanie spoločnosti je 13 345,- €
- 1.1.6. Štatutárny orgán spoločnosti
- konateľ
- 1.1.7. Organizačná štruktúra k 31.12.2014

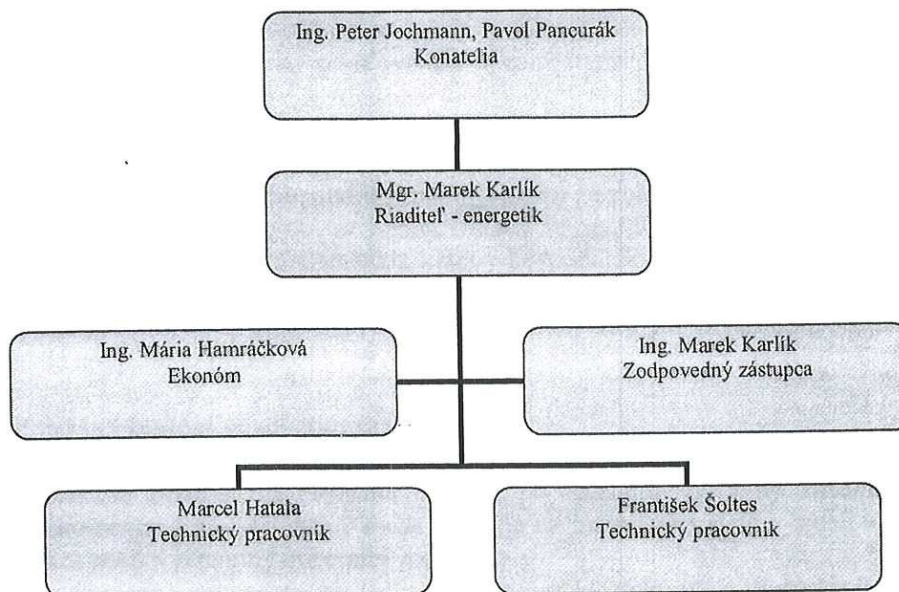

2. Podnikateľská činnosť spoločnosti

2.1. Predmet podnikania spoločnosti

Hlavným predmetom podnikania spoločnosti je dodávka a distribúcia elektrickej energie, plynu a vody.

2.2. Správa o podnikateľskej činnosti spoločnosti v roku 2014

2.2.1. Významné udalosti v roku 2014

Za spoločnosť konajú:

- Ing. Peter Jochmann
- Pavol Pancurák

2.2.2. Správa o podnikateľskej činnosti

Spoločnosť zahájila svoju činnosť od 8.8.2007. Pre zabezpečenie svojej podnikateľskej činnosti vytvorila technické a personálne predpoklady a súčasne získala obchodných partnerov. V septembri 2007 získala povolenie na podnikanie v oblasti elektroenergetiky a plynárenstva vydané Úradom pre reguláciu sieťových odvetví. Od spoločnosti TECHNOINVENT, s.r.o. kúpila v decembri 2014 inžinierske siete v areáli na Solivarskej, ktoré mala od roku 2007 v nájme. Od spoločnosti Technoinvent, s.r.o. v decembri 2014 tiež kúpila nehnuteľnosť pri vstupe do areálu, ktorú prenajíma.

Spoločnosť hradí svoje záväzky v riadnych termínoch splatnosti. Voči orgánom štátnej správy, dodávateľom, poisťovniam a zamestnancom nevykazuje žiadne záväzky po splatnosti.

2.2.3. Návrh na vysporiadanie hospodárskeho výsledku za rok 2014

Spoločnosť v roku 2014 zaznamenala kladný hospodársky výsledok vo výške 55 509,-€

Predpokladané rozdelenie 55 200,-€ na nerozdelený zisk minulých období, 309€ prídela do sociálneho fondu.

2.3. Predpokladaný budúci vývoj činnosti

Spoločnosť neplánuje meniť predmet činnosti ale chce sa zamerať na rozširovanie pôsobnosti. Je predpoklad zvýšenia obrátov po zahájení výstavby zábavno – nákupného centra Solivaria, ktoré by sa napojilo na inžinierske siete v areáli a tým by vznikol nový významný odberateľ médií.

Spoločnosť plánuje rekonštrukciu inžinierskych sietí ktoré kúpila a výstavbu lapača ropných látok, čím by zanikol náklad z prenájmu kalových polí.

2.4. Udalosti osobitného významu po skončení účtovného obdobia

Spoločnosť nezaznamenala žiadnu udalosť osobitného významu po skončení účtovného obdobia

2.5. Výdavky na činnosť v oblasti výskumu a vývoja

V roku 2014 nevyňaložila žiadne prostriedky na oblasť výskumu a vývoja.

2.6. Obstaranie vlastných akcií

Spoločnosť v roku 2014 neobstarala žiadne vlastné akcie.

2.7. Vplyv na životné prostredie a zamestnanosť

Spoločnosť zamestnáva 6 zamestnancov z toho 3 na hlavný a 3 na vedľajší pracovný pomer a v roku 2014 nemala významný vplyv na zamestnanosť.

Vzhľadom na hlavnú činnosť spoločnosti – dodávka a distribúcia energií v roku 2014 nezaznamenala spoločnosť žiaden vplyv na životné prostredie.

2.8. Organizačná jednotka v zahraničí

V roku 2014 spoločnosť nemala a ani nezriadila žiadnu svoju organizačnú jednotku v zahraničí.

3. Ekonomické a finančné ukazovatele

	MAJETOK	1,575,666	394,591	415,550
A.	Neobežný majetok	371,884	8,529	19,379
A. I.	Dlhodobý nehmotný majetok			
A. II.	Dlhodobý hmotný majetok	371,884	8,529	19,379
A. III.	Dlhodobý finančný majetok			
B.	Obežný majetok	1,203,751	386,001	395,538
B. I.	Zásoby			
B. II.	Dlhodobé pohľadávky			
B. III.	Krátkodobé pohľadávky	1,076,389	265,323	285,655
B. IV.	Krátkodobý finančný majetok			
B. V.	Finančné účty	127,362	120,678	109,883
C.	Časové rozlíšenie	31	61	633
	Strana pasív			
	VLASTNÉ IMANIE A ZÁVAZKY	1,575,666	394,591	415,550
A.	Vlastné imanie	134,944	79,435	79,091
A. I.	Základné imanie	13,345	13,345	13,345
A. II.	Emisné ážio			

A.	III.	Ostatné kapitálové fondy			
A.	IV.	Zákonné rezervné fondy	2,050	2,050	2,050
A.	V.	Ostatné fondy zo zisku			
A.	VI.	Oceňovacie rozdiely z precenenia			
A.	VII.	VH minulých rokov	64,040		
A.	VIII.	VH za účtovné obdobie po zdanení	55,509	64,040	63,696
B.		Závazky	1,440,722	315,156	336,459
B.	I.	Dlhodobé záväzky	123	182	239
B.	II.	Dlhodobé rezervy			
B.	III.	Dlhodobé bankové úvery	714,500		
B.	IV.	Krátkodobé záväzky	634,773	307,262	331,268
B.	V.	Krátkodobé rezervy	5,826	7,698	4,952
B.	VI.	Bežné bankové úvery	85,500	14	
B.	VII.	Krátkodobé finančné výpomoci			
C.		Časové rozlíšenie			

VÝKAZ ZISKOV A STRÁT

*	Čistý obrat	1,460,889		
**	Výnosy z hospodárskej činnosti	1,462,425	1,621,496	1,694,446
I.	Tržby z predaja tovaru			
II.	Tržby z predaja vlastných výrobkov			
III.	Tržby z predaja služieb	1,460,889	1,611,133	1,694,341
IV.	Zmeny stavu vnútroorg. zásob			
V.	Aktivácia			
VI.	Tržby z predaja DHM a materiálu		10,280	
VII.	Ostatné výnosy z hospod. činnosti	1,536	83	105
**	Náklady na hospodársku činnosť	1,390,488	1,537,499	1,614,653
A.	Náklady na obstaranie predaného tovaru			
B.	Spotreba materiálu a energie	1,163,378	1,300,264	1,369,400
C.	Opravné položky k zásobám			
D.	Služby	138,199	134,809	159,152
E.	Osobné náklady	87,979	89,758	83,823

Finančné ukazovatele

	k 31.12.2013	k 31.12.2012	k 31.12.2011
Výnosy celkom	1,460,889	1,611,133	1,694,341

Ukazovatele ziskovosti

Hrubá ziskovosť (výnosy/ VI a záväzky)	0.93	4.08	2.63
Ziskovosť kapitálu (VH/ VI a záväzky)	0.04	0.16	0.15
Ziskovosť vlastného imania (VH/ VI)	0.41	0.20	0.55
Čistý pracovný kapitál (obežný majetok - bežné P)	477,652.00	71,027.00	281,148.00
Ziskovosť ČPK	0.12	0.90	0.23

Ukazovatele aktivity

Obrat ČPK v dňoch (ČPK/(výnosy/365))	119.34	13.00	60.00
Obrat zásob v dňoch (zásoby/(výnosy/365))	0.00	0.00	0.00
Obrat pohľadávok v dňoch (pohl./ (výnosy/365))	268.93	33.00	20.00

Ukazovatele finančnej závislosti

Celková zadlženosť (záväzky/ VI a záväzky)	0.91	0.80	0.81
Bežná zadlženosť (krát. záväzky, Ú, ČR/ VI a záv.)	0.46	0.78	0.80
Podkapitalizovanie (VI+ dlhod. záväzky)/ neob. maj.)	2.14	9.33	4.09
Krytie stálych aktív (VI/ neob. majetok)	0.19	9.31	4.08

Ukazovatele likvidity

Solventnosť (peniaze/ splatné krátke Z)	0.20	0.39	0.33
Cash ratio (fin. účty/ bežné P)	0.18	0.38	0.33
Quick ratio (fin. účty+ krátkodobé pohl./bežné P)	1.66	1.22	1.18
Current ratio (obežný majetok/ bežné P)	0.24	0.78	0.69
Výnosy / 365	4,002.44	4,414.06	4,669.00

4. Zhodnotenie dodávky a distribúcie elektriky, plynu a vody za rok 2014 a predpoklad na rok

Spoločnosť RoTTeL Energy, s.r.o. ako prevádzkovateľ lokálnych distribučných sietí a zariadení slúžiacich k distribúcií médií elektriny, plynu, vody v areáli Technoinventu na Solivarskej 1/A v Prešove (v minulosti závod ZPA KŘÍŽIK) distribuuje a dodáva elektrinu, plyn a vodu všetkým odberateľom nachádzajúcich sa v areáli.

Počet odberateľov RoTTeL Energy, s.r.o. v r. 2014 pre jednotlivé média:

a) elektrina – 10 odber. miest: 6 x veľkoodberatelia (spotreba nad 30 000kWh/rok)
4 x malý podnik (spotreba do 30 000kWh/rok)

b) plyn – 4 odberatelia: 1x veľkoodber
1x stredoodber
2x maloodber

c) voda – 7 odberatelia.

d) povrchové vody – 9 odberatelia

a) Elektrina:

Dodávateľom elektriny spoločnosti RoTTeL Energy, s.r.o. v roku 2014 bola spoločnosť ČEZ Slovensko, s. r. o., s ktorou bola uzatvorenú zmluva o združenej dodávke elektriny. Nákup elektriny spolu tvoril 7 799,921 MWh elektriny, čo predstavuje 1,17 % pokles nákupu elektriny oproti nákupu elektriny v roku 2013. Z celkového nakúpeného množstva elektriny bolo v r. 2014 distribuované koncovým odberateľom elektriny RoTTeL Energy, s.r.o. 7 612,0 MWh elektriny t.j. oproti roku 2013 pokles distribúcie elektriny o 1,10 %. Rozdiel medzi nákupom a predajom elektriny v roku 2014 vo výške 187,921 MWh je spôsobený stratami pri distribúcii elektriny 163,568 MWh a vlastnou spotrebou elektriny pri distribúcii 24,353 MWh. Na základe tejto skutočnosti údajov bola vypočítaná energetická účinnosť distribúcie elektriny podľa vyhlášky č. 88/2015 Z. z. pre rok 2014 vo výške 97,59% (viď príloha č.5 k vyhláške č. 88/2015 Z. z.)

V podkladoch vypracovaných dňa 21.10.2010 pre ÚRSO bola predpokladaná distribúcia elektriny na rok 2014 vo výške 7 700 MWh, straty pri distribúcii 221MWh a vlastná spotreba elektriny pri distribúcii 20 MWh. Pri stanovení týchto údajov sa vychádzalo z požiadaviek odberateľov RoTTeL Energy, s.r.o. na rok 2014. Tento plán bol takmer naplnený a zaznamenali sme len minimálnu odchýlku oproti plánu o 1,14 %, dôvodom mierneho poklesu bol menší skutočný odber elektriny našimi odberateľmi ako bol plánovaný z dôvodu úsporných opatrení zo strany odberateľov. S touto skutočnosťou súvisí aj medzoročný pokles odberu elektriny (medzi rokom 2013 a 2014) o 1,10 %. Tieto okolnosti boli zohľadnené v návrhu ceny za prístup do distribučnej siete a distribúciu elektriny na rok 2015, ktorý bol predložený na ÚRSO.

Plán distribúcie elektriny na rok 2015 vypracovaný dňa 18.12.2014 pre ÚRSO predpokladá množstvo elektriny odobranej z distribučnej sústavy RoTTeL Energy, s.r.o. koncovými odberateľmi elektriny vo výške 7 600 MWh, vlastná spotreba elektriny pri distribúcii 17 MWh a straty pri distribúcii elektriny 183 MWh. Množstvo distribuovanej elektriny v návrhu na ÚRSO bolo dané súčtom predpokladov oznámených odberateľmi RoTTeL Energy, s.r.o. na rok 2015.

b)Plyn:

Plyn pre RoTTeL Energy, s.r.o. v roku 2014 dodávala spoločnosť VEMEX Energo, s. r. o.. Nákup plynu bol v množstve 8 394,645(7 494,897) MWh čo predstavuje cca 783 033 m³ plynu. Predaj plynu koncovým odberateľom bol bez strát pri distribúcii a bez vlastnej spotreby, čiže rovný nákupu 8 394,645 MWh. Oproti predaju plynu koncovým odberateľom v roku 2013 predstavuje rok 2014 nárast predaja plynu o cca 12,00%. Koncoví odberatelia používajú plyn prevažne na vykurovanie a silnejšie mrazy a dlhšie vykurovacie obdobie sú dôsledkom zvýšenia odberu plynu. Vypočítaná energetická náročnosť distribúcie plynu podľa vyhlášky č. 88/2015 Z. z. pre rok 2014 je 0 (viď príloha č.7 k vyhláške č. 88/2015 Z. z.).

V porovnaní s podkladmi vypracovanými pre ÚRSO na roky 2014-2016 dňa 15.07.2013 bola distribúcia plynu v r. 2014 nižšia o 13,95% ako bol predpoklad (plán distribúcie bol 910 000 m³ plynu) . Tato skutočnosť bola zohľadnená v návrhu ceny za prístup do distribučnej siete a distribúciu plynu na rok.

Plán distribúcie plynu koncovým odberateľom RoTTeL Energy pre rok 2015 je 910 000 m³, čo sa predpokladá aj v podkladoch návrhu na rok , ktorý bol predložený na ÚRSO.

c)Voda:

Nákup pitnej vody v r. 2014, bol od spoločnosti VVS, a.s.. Voda je médium, ktorého distribúcia v lokálnej sieti RoTTeLu Energy, s.r.o je neregulovaná ÚRSO. Preto pre rok 2014 boli ceny vodného a stočného RoTTeL Energy prevzaté od VVS, a.s., a navýšené o sumu 0,2087 €/m³ čo predstavuje cenu za distribúciu vody v areáli. V cene distribúcie vody sú zahrnuté všetky prevádzkové náklady spojené s vodovodným a kanalizačným potrubím. Nákup vody v r. 2014 predstavuje objem 22 916 m³. Predaj vody koncovým odberateľom spolu bol 22 500 m³. Rozdiel medzi nákupom a predajom za rok 2014 je 416 m³ vody. Tento rozdiel v distribúcii vody bol spôsobený stratami a nepresnosťou meračov, ktoré sú len pomernými meradlami a majú dovolenú nepresnosť merania 5%.

Plán v predaji vody pre rok 2015 predpokladá predaj vody v objeme 22 000 m³, z čoho vyplýva, že aj cena za distribúciu vody bude rovná cene za rok 2014.

d)Povrchové vody:

Spoločnosť RoTTeL Energy, s.r.o. zabezpečuje odvádzanie povrchových (zrážkových) vôd v areáli od 6 odberateľov. Tieto služby odberateľom v r. 2013 boli účtované vo výške 0,6772 €/m³ zrážkovej vody. Táto cena za odvádzanie zrážkových vôd v sebe zahŕňa prevádzkovanie a údržbu dažďovej kanalizácie, prenájom a prevádzkovanie kalových polí, cez ktoré voda preteká do toku rieky Sekčov. Celkové množstvo odvádzaných povrchových vôd v r. 2014 bolo 40 850 m³. Objem zrážkových vôd je závislé od charakteru plochy, rozlohy (m²), z ktorej sa zrážkové vody odvádzajú a koeficientu zrážok pre danú oblasť na daný rok.

Na rok 2015 je naplánované odvádzanie povrchových vôd v rovnakom objeme a za rovnakú cenu ako v roku 2014.

Prílohy k bodu 4 Výročnej správy:

- 1, Príloha č.5 k vyhláške č. 88/2015 Z. z.- elektrina
- 2, Príloha č.7 k vyhláške č. 88/2015 Z. z.- plyn

V Prešove

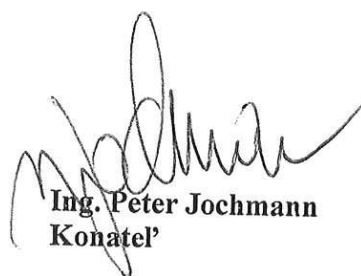

Ing. Peter Jochmann
Konateľ

ROZSAH HODNOTENIA A SPÔSOB VÝPOČTU ENERGETICKEJ ÚČINNOSTI DISTRIBÚCIE ELEKTRINY

Názov prevádzkovateľa distribučnej sústavy: **RoTTeL Energy, s.r.o.**

Adresa: **Jarková 42, 080 01 Prešov**

IČO: **36 815 616**

Rozsah hodnotenia

Energetická účinnosť distribúcie elektriny sa hodnotí na základe ročných bilančných údajov za príslušnú distribučnú sústavu v rozsahu podľa tabuľky:

Rok	Množstvo elektriny na vstupe do distribučnej sústavy	Straty elektriny pri distribúcii	Vlastná spotreba elektriny pri distribúcii	Energetická účinnosť distribúcie	Komentár
	MWh	MWh	MWh	%	
2014	7 799,921	163,566	24,353	97,59	

V komentári prevádzkovateľ distribučnej sústavy uvedie všetky relevantné prevádzkové okolnosti, ktoré v hodnotenom období vplývali na energetickú účinnosť distribúcie elektriny.

Spôsob výpočtu

Energetická účinnosť distribúcie elektriny sa vypočíta z bilančných údajov podľa vzorca:

$$\eta_d = ((E_v - E_s - E_{vs}) / E_v) \times 100$$

$$\eta_d = ((7\,799,921 - 163,566 - 24,353) / 7\,799,921) \times 100$$

$$\eta_d = 97,59\%$$

kde

η_d - účinnosť distribúcie elektriny vyjadrená v percentách,

E_s - straty elektriny pri distribúcii vyjadrené v MWh,

E_{vs} - vlastná spotreba elektriny pri distribúcii vyjadrená v MWh,

E_v - množstvo elektriny na vstupe do distribučnej sústavy vyjadrené v MWh.

ROZSAH HODNOTENIA A SPÔSOB VÝPOČTU ENERGETICKEJ NÁROČNOSTI DISTRIBÚCIE PLYNU

Názov prevádzkovateľa distribučnej sústavy: RoTTeL Energy, s.r.o.
Adresa: Jarková 42, 080 01 Prešov
IČO: 36 815 616

Rozsah hodnotenia

Energetická náročnosť distribúcie plynu sa hodnotí na základe ročných bilančných údajov za príslušnú distribučnú sieť v rozsahu podľa tabuľky:

Rok	Množstvo energie spotrebovanej na distribúciu plynu				Množstvo distribuovaného plynu	Energetická náročnosť distribúcie plynu	Komentár
	Spotreba plynu na prevádzku regulačných staníc	Spotreba elektriny na prevádzku regulačných staníc	Ostatná spotreba elektriny na prevádzku distribučnej siete	SPOLU			
	MWh	MWh	MWh	MWh			
2014	0	0	0	0	8 394,645	0	ide o OM typu STL Nákup = Predaju plynu

V komentári prevádzkovateľ distribučnej sústavy uvedie všetky relevantné prevádzkové okolnosti, ktoré v hodnotenom období vplývali na energetickú náročnosť distribúcie plynu.

Spôsob výpočtu

Energetická náročnosť distribúcie plynu sa vypočíta z bilančných údajov podľa vzorca:

$$\Sigma_{dp} = E_{dp} / M_{dp}$$

$$\Sigma_{dp} = 0 / 8\,394,645$$

$$\Sigma_{dp} = 0$$

kde

Σ_{dp} – energetická náročnosť distribúcie plynu vyjadrená v MWh na MWh,

E_{dp} – množstvo energie spotrebovanej na distribúciu plynu vyjadrené v MWh,

M_{dp} – množstvo distribuovaného plynu vyjadrené v MWh.

SPRÁVA NEZÁVISLÉHO AUDÍTORA

Spoločníkom spoločnosti

RoTTeL Energy, s.r.o., Jarková 42, Prešov, 080 01:

Uskutočnili sme audit priloženej účtovnej závierky spoločnosti RoTTeL Energy, s.r.o. so sídlom Jarková 42, Prešov, 080 01 („spoločnosť“), ktorá obsahuje súvahu k 31. decembru 2014, výkaz ziskov a strát a poznámky za rok končiaci k tomuto dátumu, ako aj prehľad významných účtovných zásad a účtovných metód a ďalších vysvetľujúcich poznámok.

Zodpovednosť štatutárneho orgánu za účtovnú závierku

Štatutárny orgán je zodpovedný za zostavenie tejto účtovnej závierky, ktorá poskytuje pravdivý a verný obraz v súlade so Zákonom o účtovníctve č. 431/2002 v znení neskorších predpisov (ďalej len „zákon o účtovníctve“) a za interné kontroly, ktoré štatutárny orgán považuje za potrebné pre zostavenie účtovnej závierky, ktorá neobsahuje významné nesprávnosti, či už v dôsledku podvodu alebo chyby.

Zodpovednosť audítora

Našou zodpovednosťou je vyjadriť názor na túto účtovnú závierku na základe auditu. Audit sme uskutočnili v súlade s Medzinárodnými audítorskými štandardmi. Podľa týchto štandardov máme dodržiavať etické požiadavky, naplánovať a vykonať audit tak, aby sme získala primerané uistenie, že účtovná závierka neobsahuje významné nesprávnosti.

Súčasťou auditu je uskutočnenie postupov na získanie audítorských dôkazov o sumách a údajoch vykázaných v účtovnej závierke. Zvolené postupy závisia od rozhodnutia audítora, vrátane posúdenia rizika významných nesprávností v účtovnej závierke, či už v dôsledku podvodu alebo chyby. Pri posudzovaní tohto rizika audítor berie do úvahy interné kontroly relevantné pre zostavenie účtovnej závierky účtovnej jednotky, ktorá poskytuje pravdivý a verný obraz, aby mohol vypracovať audítorské postupy vhodné za daných okolností, nie však za účelom vyjadrenia názoru na účinnosť interných kontrol účtovnej jednotky. Audit ďalej zahŕňa zhodnotenie vhodnosti použitých účtovných zásad a účtovných metód a primeranosti účtovných odhadov uskutočnených štatutárnym orgánom, ako aj vyhodnotenie prezentácie účtovnej závierky.

Sme presvedčení, že audítorské dôkazy, ktoré sme získali, poskytujú dostatočný a vhodný základ pre náš názor.

Názor

Podľa nášho názoru účtovná závierka poskytuje pravdivý a verný obraz finančnej situácie spoločnosti RoTTeL Energy, s.r.o. so sídlom Jarková 42, Prešov 080 01 k 31. decembru 2014 a výsledku jej hospodárenia za rok končiaci k danému dátumu v súlade so zákonom o účtovníctve.

03.08.2015

Košice, Slovenská republika

AUDIT MASKOVÁ, s.r.o.
Licencia UDVA č.374
Palárikova 1, Košice

Ing. Alena Masková
Licencia SKAU č. 430
Palárikova 1, Košice

ÚČTOVNÁ ZÁVIERKA

podnikateľov v podvojnom účtovníctve



zostavená k 31.12.2014

Číselné údaje sa zarovnávajú vpravo, ostatné údaje sa píšú zľava. Nevyplnené riadky sa ponechávajú prázdne.

Údaje sa vyplňajú paličkovým písmom (podľa tohto vzoru), písacím strojom alebo tlačiarňou, a to čiernou alebo tmavomodrou farbou.

Á Ā B Ć D Ę F G H Í J K L M N O P Q R Š T Ú V X Ý Ž 0 1 2 3 4 5 6 7 8 9

Daňové identifikačné číslo 2 0 2 2 4 2 7 7 7 0 IČO 3 6 8 1 5 6 1 6 SK NACE 3 5 . 1 4 . 0	Účtovná závierka X riadna mimoriadna priebežná	Účtovná jednotka malá veľká (vyznačí sa x)	Mesiac Rok Za obdobie od 0 1 2 0 1 4 do 1 2 2 0 1 4 Bezprostredne predchádzajúce obdobie od 0 1 2 0 1 3 do 1 2 2 0 1 3
---	---	---	--

Priložené súčasti účtovnej závierky

Súvaha (Úč POD 1-01)
(v celých eurách)

Výkaz ziskov a strát (Úč POD 2-01)
(v celých eurách)

Poznámky (Úč POD 3-01)
(v celých eurách alebo eurocentoch)

Obchodné meno (názov) účtovnej jednotky

ROTTel Energy, s. r. o.

Sídlo účtovnej jednotky

Ulica

JARKOVÁ

Číslo

4 2

PSČ Obec

0 8 0 0 1, PREŠOV

Označenie obchodného registra a číslo zápisu obchodnej spoločnosti

OR OKRESNÉHO SÚDU V PREŠOVE, ODD. SRO,
VLOŽKA Č. 18949/P

Telefónne číslo

0 9 1 7 9 7 5 5 1 4

Faxové číslo

0 5 5 6 8 0 5 3 0 1

E-mailová adresa

HAMRACKOVA@ROTTELENERGY.SK

Zostavená dňa:

0 4 . 0 5 . 2 0 1 5

Schválená dňa:

3 0 . 0 6 . 2 0 1 5

Podpisový záznam štatutárneho orgánu účtovnej jednotky alebo člena štatutárneho orgánu účtovnej jednotky alebo podpisový záznam fyzickej osoby, ktorá je účtovnou jednotkou:

Záznamy daňového úradu

Miesto pre evidenčné číslo

Odtlačok prezentačnej pečiatky daňového úradu



Označenie a	STRANA AKTÍV b	Číslo riadku c	Bežné účtovné obdobie		Bezprostredne predchádzajúce účtovné obdobie
			1	2	
			Brutto - časť 1 Korekcia - časť 2	Netto	
	SPOLU MAJETOK r. 02 + r. 33 + r. 74	01	1 5 7 9 8 8 4	1 5 7 5 6 6 6	
			4 2 1 8		3 9 4 5 9 1
A.	Neobežný majetok r. 03 + r. 11 + r. 21	02	3 7 6 1 0 2	3 7 1 8 8 4	
			4 2 1 8		8 5 2 9
A.I.	Dlhodobý nehmotný majetok súčet (r. 04 až r. 10)	03			
A.I.1.	Aktivované náklady na vývoj (012) - /072, 091A/	04			
2.	Softvér (013) - /073, 091A/	05			
3.	Oceniteľné práva (014) - /074, 091A/	06			
4.	Goodwill (015) - /075, 091A/	07			
5.	Ostatný dlhodobý nehmotný majetok (019, 01X) - /079, 07X, 091A/	08			
6.	Obstarávaný dlhodobý nehmotný majetok (041) - /093/	09			
7.	Poskytnuté preddavky na dlhodobý nehmotný majetok (051) - /095A/	10			
A.II.	Dlhodobý hmotný majetok súčet (r. 12 až r. 20)	11	3 7 6 1 0 2	3 7 1 8 8 4	
			4 2 1 8		8 5 2 9
A.II.1.	Pozemky (031) - /092A/	12	2 8 9 1	2 8 9 1	
					2 8 9 1
2.	Stavby (021) - /081, 092A/	13			
3.	Samostatné hnuteľné veci a súbory hnuteľných vecí (022) - /082, 092A/	14	6 0 6 6	1 8 4 8	
			4 2 1 8		2 4 1 8



Označenie a	STRANA AKTÍV b	Číslo riadku c	Bežné účtovné obdobie		Bezprostredne predchádzajúce účtovné obdobie
			1	2	
			Brutto - časť 1 Korekcia - časť 2	Netto	Netto 3
4.	Pestovateľské celky trvalých porastov (025) - /085, 092A/	15			
5.	Základné stádo a ľahné zvieratá (026) - /086, 092A/	16			
6.	Ostatný dlhodobý hmotný majetok (029, 02X, 032) - /089, 08X, 092A/	17			
7.	Obstarávaný dlhodobý hmotný majetok (042) - /094/	18	3 6 7 1 4 5	3 6 7 1 4 5	3 2 2 0
8.	Poskytnuté preddavky na dlhodobý hmotný majetok (052) - /095A/	19			
9.	Opravná položka k nadobudnutému majetku (+/- 097) +/- 098	20			
A.III.	Dlhodobý finančný majetok súčet (r. 22 až r. 32)	21			
A.III.1.	Podielové cenné papiere a podiely v prepojených účtovných jednotkách (061A, 062A, 063A) - /096A/	22			
2.	Podielové cenné papiere a podiely s podielovou účasťou okrem v prepojených účtovných jednotkách (062A) - /096A/	23			
3.	Ostatné realizovateľné cenné papiere a podiely (063A) - /096A/	24			
4.	Pôžičky prepojeným účtovným jednotkám (066A) - /096A/	25			
5.	Pôžičky v rámci podielovej účasti okrem prepojeným účtovným jednotkám (066A) - /096A/	26			
6.	Ostatné pôžičky (067A) - /096A/	27			
7.	Dlhové cenné papiere a ostatný dlhodobý finančný majetok (065A, 069A, 06XA) - /096A/	28			



Ozna- čenie a	STRANA AKTÍV b	Číslo riadku c	Bežné účtovné obdobie		Bezprostredne predchádzajúce účtovné obdobie
			1	2	
			Brutto - časť 1	Netto	3
			Korekcia - časť 2		Netto
8.	Pôžičky a ostatný dlhodobý finančný majetok so zostatkovou dobou splatnosti najviac jeden rok (066A, 067A, 069A, 06XA) - /096A/	29			
9.	Účty v bankách s dobou viazanosti dlhšou ako jeden rok (22XA)	30			
10.	Obstarávaný dlhodobý finančný majetok (043) - /096A/	31			
11.	Poskytnuté preddavky na dlhodobý finančný majetok (053) - /095A/	32			
B.	Obežný majetok r. 34 + r. 41 + r. 53 + r. 66 + r. 71	33	1 2 0 3 7 5 1	1 2 0 3 7 5 1	3 8 6 0 0 1
B.I.	Zásoby súčet (r. 35 až r. 40)	34			
B.I.1.	Materiál (112, 119, 11X) - /191, 19X/	35			
2.	Nedokončená výroba a polotovary vlastnej výroby (121, 122, 12X) - /192, 193, 19X/	36			
3.	Výrobky (123) - /194/	37			
4.	Zvieratá (124) - /195/	38			
5.	Tovar (132, 133, 13X, 139) - /196, 19X/	39			
6.	Poskytnuté preddavky na zásoby (314A) - /391A/	40			
B.II.	Dlhodobé pohľadávky súčet (r. 42 + r. 46 až r. 52)	41			
B.II.1.	Pohľadávky z obchodného styku súčet (r. 43 až r. 45)	42			



Označenie a	STRANA AKTÍV b	Číslo riadku c	Bežné účtovné obdobie		Bezprostredne predchádzajúce účtovné obdobie
			1	2	
			Brutto - časť 1	Netto	Netto
			Korekcia - časť 2		
1.a.	Pohľadávky z obchodného styku voči prepojeným účtovným jednotkám (311A, 312A, 313A, 314A, 315A, 31XA) - /391A/	43			
1.b.	Pohľadávky z obchodného styku v rámci podielovej účasti okrem pohľadávok voči prepojeným účtovným jednotkám (311A, 312A, 313A, 314A, 315A, 31XA) - /391A/	44			
1.c.	Ostatné pohľadávky z obchodného styku (311A, 312A, 313A, 314A, 315A, 31XA) - /391A/	45			
2.	Čistá hodnota zákazky (316A)	46			
3.	Ostatné pohľadávky voči prepojeným účtovným jednotkám (351A) - /391A/	47			
4.	Ostatné pohľadávky v rámci podielovej účasti okrem pohľadávok voči prepojeným účtovným jednotkám (351A) - /391A/	48			
5.	Pohľadávky voči spoločníkom, členom a združeniu (354A, 355A, 358A, 35XA) - /391A/	49			
6.	Pohľadávky z derivátových operácií (373A, 376A)	50			
7.	Iné pohľadávky (335A, 336A, 33XA, 371A, 374A, 375A, 378A) - /391A/	51			
8.	Odložená daňová pohľadávka (481A)	52			
B.III.	Krátkodobé pohľadávky súčet (r. 54 + r. 58 až r. 65)	53	1 0 7 6 3 8 9	1 0 7 6 3 8 9	2 6 5 3 2 3
B.III.1.	Pohľadávky z obchodného styku súčet (r. 55 až r. 57)	54	1 2 0 1 1 4	1 2 0 1 1 4	1 5 8 5 3 6
1.a.	Pohľadávky z obchodného styku voči prepojeným účtovným jednotkám (311A, 312A, 313A, 314A, 315A, 31XA) - /391A/	55			
1.b.	Pohľadávky z obchodného styku v rámci podielovej účasti okrem pohľadávok voči prepojeným účtovným jednotkám (311A, 312A, 313A, 314A, 315A, 31XA) - /391A/	56			



Označenie a	STRANA AKTÍV b	Číslo riadku c	Bežné účtovné obdobie		Bezprostredne predchádzajúce účtovné obdobie
			1	2	
			Brutto - časť 1	Netto 2	Netto 3
			Korekcia - časť 2		
1.c.	Ostatné pohľadávky z obchodného styku (311A, 312A, 313A, 314A, 315A, 31XA) - /391A/	57	1 2 0 1 1 4	1 2 0 1 1 4	1 5 8 5 3 6
2.	Čistá hodnota zákazky (316A)	58			
3.	Ostatné pohľadávky voči prepojeným účtovným jednotkám (351A) - /391A/	59			
4.	Ostatné pohľadávky v rámci podielovej účasti okrem pohľadávok voči prepojeným účtovným jednotkám (351A) - /391A/	60			
5.	Pohľadávky voči spoločníkom, členom a združeniu (354A, 355A, 358A, 35XA, 398A) - /391A/	61	9 0 6 1 4 4	9 0 6 1 4 4	1 0 6 1 4 3
6.	Sociálne poistenie (336A) - /391A/	62			
7.	Daňové pohľadávky a dotácie (341, 342, 343, 345, 346, 347) - /391A/	63	5 0 0 8 9	5 0 0 8 9	4 5 4
8.	Pohľadávky z derivátových operácií (373A, 376A)	64			
9.	Iné pohľadávky (335A, 33XA, 371A, 374A, 375A, 378A) - /391A/	65	4 2	4 2	1 9 0
B.IV.	Krátkodobý finančný majetok súčet (r. 67 až r. 70)	66			
B.IV.1.	Krátkodobý finančný majetok v prepojených účtovných jednotkách (251A, 253A, 256A, 257A, 25XA) - /291A, 29XA/	67			
2.	Krátkodobý finančný majetok bez krátkodobého finančného majetku v prepojených účtovných jednotkách (251A, 253A, 256A, 257A, 25XA) - /291A, 29XA/	68			
3.	Vlastné akcie a vlastné obchodné podiely (252)	69			
4.	Obstarávaný krátkodobý finančný majetok (259, 314A) - /291A/	70			



Ozna- čenie a	STRANA AKTÍV b	Číslo riadku c	Bežné účtovné obdobie		Bezprostredne predchádzajúce účtovné obdobie
			1	2	
			Brutto - časť 1 Korekcia - časť 2	Netto	Netto
B.V.	Finančné účty r. 72 + r. 73	71	1 2 7 3 6 2	1 2 7 3 6 2	1 2 0 6 7 8
B.V.1.	Peniaze (211, 213, 21X)	72	2 1 9	2 1 9	4 6 0
2.	Účty v bankách (221A, 22X, +/- 261)	73	1 2 7 1 4 3	1 2 7 1 4 3	1 2 0 2 1 8
C.	Časové rozlíšenie súčet (r. 75 až r. 78)	74	3 1	3 1	6 1
C.1.	Náklady budúcich období dlhodobé (381A, 382A)	75			
2.	Náklady budúcich období krátkodobé (381A, 382A)	76	3 1	3 1	6 1
3.	Príjmy budúcich období dlhodobé (385A)	77			
4.	Príjmy budúcich období krátkodobé (385A)	78			

Ozna- čenie a	STRANA PASÍV b	Číslo riadku c	Bežné účtovné obdobie 4	Bezprostredne predchádzajúce účtovné obdobie 5
	SPOLU VLASTNÉ IMANIE A ZÁVÄZKY r. 80 + r. 101 + r. 141	79	1 5 7 5 6 6 6	3 9 4 5 9 1
A.	Vlastné imanie r. 81 + r. 85 + r. 86 + r. 87 + r. 90 + r. 93 + r. 97 + r. 100	80	1 3 4 9 4 4	7 9 4 3 5
A.I.	Základné imanie súčet (r. 82 až r. 84)	81	1 3 3 4 5	1 3 3 4 5
A.I.1.	Základné imanie (411 alebo +/- 491)	82	1 3 3 4 5	1 3 3 4 5
2.	Zmena základného imania +/- 419	83		
3.	Pohľadávky za upísané vlastné imanie (/-/353)	84		
A.II.	Emisné ážio (412)	85		
A.III.	Ostatné kapitálové fondy (413)	86		
A.IV.	Zákonné rezervné fondy r. 88 + r. 89	87	2 0 5 0	2 0 5 0
A.IV.1.	Zákonný rezervný fond a nedeliteľný fond (417A, 418, 421A, 422)	88	2 0 5 0	2 0 5 0
2.	Rezervný fond na vlastné akcie a vlastné podieľy (417A, 421A)	89		



Označenie a	STRANA PASÍV b	Číslo riadku c	Bežné účtovné obdobie 4	Bezprostredne predchádzajúce účtovné obdobie 5
A.V.	Ostatné fondy zo zisku r. 91 + r. 92	90		
A.V.1.	Štatutárne fondy (423, 42X)	91		
2.	Ostatné fondy (427, 42X)	92		
A.VI.	Oceňovacie rozdiely z precenenia súčet (r. 94 až r. 96)	93		
A.VI.1.	Oceňovacie rozdiely z precenenia majetku a záväzkov (+/- 414)	94		
2.	Oceňovacie rozdiely z kapitálových účastín (+/- 415)	95		
3.	Oceňovacie rozdiely z precenenia pri zlúčení, splnutí a rozdelení (+/- 416)	96		
A.VII.	Výsledok hospodárenia minulých rokov r. 98 + r. 99	97	6 4 0 4 0	
A.VII.1.	Nerozdelený zisk minulých rokov (428)	98	6 4 0 4 0	
2.	Neuhradená strata minulých rokov (-/429)	99		
A.VIII.	Výsledok hospodárenia za účtovné obdobie po zdanení +/- r. 01 - (r. 81 + r. 85 + r. 86 + r. 87 + r. 90 + r. 93 + r. 97 + r. 101 + r. 141)	100	5 5 5 0 9	6 4 0 4 0
B.	Záväzky r. 102 + r. 118 + r. 121 + r. 122 + r. 136 + r. 139 + r. 140	101	1 4 4 0 7 2 2	3 1 5 1 5 6
B.I.	Dlhodobé záväzky súčet (r. 103 + r. 107 až r. 117)	102	1 2 3	1 8 2
B.I.1.	Dlhodobé záväzky z obchodného styku súčet (r. 104 až r. 106)	103		
1.a.	Záväzky z obchodného styku voči prepojeným účtovným jednotkám (321A, 475A, 476A)	104		
1.b.	Záväzky z obchodného styku v rámci podielovej účasti okrem záväzkov voči prepojeným účtovným jednotkám (321A, 475A, 476A)	105		
1.c.	Ostatné záväzky z obchodného styku (321A, 475A, 476A)	106		
2.	Čistá hodnota zákazky (316A)	107		
3.	Ostatné záväzky voči prepojeným účtovným jednotkám (471A, 47XA)	108		
4.	Ostatné záväzky v rámci podielovej účasti okrem záväzkov voči prepojeným účtovným jednotkám (471A, 47XA)	109		
5.	Ostatné dlhodobé záväzky (479A, 47XA)	110		
6.	Dlhodobé prijaté preddavky (475A)	111		
7.	Dlhodobé zmenky na úhradu (478A)	112		
8.	Vydané dlhopisy (473A/-/255A)	113		
9.	Záväzky zo sociálneho fondu (472)	114	1 2 3	1 8 2
10.	Iné dlhodobé záväzky (336A, 372A, 474A, 47XA)	115		
11.	Dlhodobé záväzky z derivátových operácií (373A, 377A)	116		
12.	Odložený daňový záväzok (481A)	117		



Označenie a	STRANA PASÍV b	Číslo riadku c	Bežné účtovné obdobie 4	Bezprostredne predchádzajúce účtovné obdobie 5
B.II.	Dlhodobé rezervy r. 119 + r. 120	118		
B.II.1.	Zákonné rezervy (451A)	119		
2.	Ostatné rezervy (459A, 45XA)	120		
B.III.	Dlhodobé bankové úvery (461A, 46XA)	121	7 1 4 5 0 0	
B.IV.	Krátkodobé záväzky súčet (r. 123 + r. 127 až r. 135)	122	6 3 4 7 7 3	3 0 7 2 6 2
B.IV.1.	Záväzky z obchodného styku súčet (r. 124 až r. 126)	123	6 2 4 6 0 2	2 9 7 5 2 6
1.a.	Záväzky z obchodného styku voči prepojeným účtovným jednotkám (321A, 322A, 324A, 325A, 326A, 32XA, 475A, 476A, 478A, 47XA)	124		
1.b.	Záväzky z obchodného styku v rámci podielovej účasti okrem záväzkov voči prepojeným účtovným jednotkám (321A, 322A, 324A, 325A, 326A, 32XA, 475A, 476A, 478A, 47XA)	125		
1.c.	Ostatné záväzky z obchodného styku (321A, 322A, 324A, 325A, 326A, 32XA, 475A, 476A, 478A, 47XA)	126	6 2 4 6 0 2	2 9 7 5 2 6
2.	Čistá hodnota zákazky (316A)	127		
3.	Ostatné záväzky voči prepojeným účtovným jednotkám (361A, 36XA, 471A, 47XA)	128		
4.	Ostatné záväzky v rámci podielovej účasti okrem záväzkov voči prepojeným účtovným jednotkám (361A, 36XA, 471A, 47XA)	129		
5.	Záväzky voči spoločníkom a združeniu (364, 365, 366, 367, 368, 398A, 478A, 479A)	130		
6.	Záväzky voči zamestnancom (331, 333, 33X, 479A)	131	4 0 0 4	3 8 9 6
7.	Záväzky zo sociálneho poistenia (336A)	132	2 5 9 6	2 4 8 2
8.	Daňové záväzky a dotácie (341, 342, 343, 345, 346, 347, 34X)	133	8 2 0	9 2 9
9.	Záväzky z derivátových operácií (373A, 377A)	134		
10.	Iné záväzky (372A, 379A, 474A, 475A, 479A, 47XA)	135	2 7 5 1	2 4 2 9
B.V.	Krátkodobé rezervy r. 137 + r. 138	136	5 8 2 6	7 6 9 8
B.V.1.	Zákonné rezervy (323A, 451A)	137	5 8 2 6	7 6 9 8
2.	Ostatné rezervy (323A, 32X, 459A, 45XA)	138		
B.VI.	Bežné bankové úvery (221A, 231, 232, 23X, 461A, 46XA)	139	8 5 5 0 0	1 4
B.VII.	Krátkodobé finančné výpomoci (241, 249, 24X, 473A, /-/255A)	140		
C.	Časové rozlíšenie súčet (r. 142 až r. 145)	141		
C.1.	Výdavky budúcich období dlhodobé (383A)	142		
2.	Výdavky budúcich období krátkodobé (383A)	143		
3.	Výnosy budúcich období dlhodobé (384A)	144		
4.	Výnosy budúcich období krátkodobé (384A)	145		



Ozna- čenie a	Text b	Číslo riadku c	Skutočnosť	
			bežné účtovné obdobie 1	bezprostredne predchádzajúce účtovné obdobie 2
			*	Čistý obrat (časť účt. tr. 6 podľa zákona)
**	Výnosy z hospodárskej činnosti spolu súčet (r. 03 až r. 09)	02	1 4 6 2 4 2 5	1 6 2 1 4 9 6
I.	Tržby z predaja tovaru (604, 607)	03		
II.	Tržby z predaja vlastných výrobkov (601)	04		
III.	Tržby z predaja služieb (602, 606)	05	1 4 6 0 8 8 9	1 6 1 1 1 3 3
IV.	Zmeny stavu vnútroorganizačných zásob (+/-) (účtová skupina 61)	06		
V.	Aktivácia (účtová skupina 62)	07		
VI.	Tržby z predaja dlhodobého nehmotného majetku, dlhodobého hmotného majetku a materiálu (641, 642)	08		1 0 2 8 0
VII.	Ostatné výnosy z hospodárskej činnosti (644, 645, 646, 648, 655, 657)	09	1 5 3 6	8 3
**	Náklady na hospodársku činnosť spolu r. 11 + r. 12 + r. 13 + r. 14 + r. 15 + r. 20 + r. 21 + r. 24 + r. 25 + r. 26	10	1 3 9 0 4 8 8	1 5 3 7 4 9 9
A.	Náklady vynaložené na obstaranie predaného tovaru (504, 507)	11		
B.	Spotreba materiálu, energie a ostatných neskladovateľných dodávok (501, 502, 503)	12	1 1 6 3 3 7 8	1 3 0 0 2 6 4
C.	Opravné položky k zásobám (+/-) (505)	13		
D.	Služby (účtová skupina 51)	14	1 3 8 1 9 9	1 3 4 8 0 9
E.	Osobné náklady (r. 16 až r. 19)	15	8 7 9 7 9	8 9 7 5 8
E.1.	Mzdové náklady (521, 522)	16	6 5 8 0 5	6 6 6 9 3
2.	Odmeny členom orgánov spoločnosti a družstva (523)	17		
3.	Náklady na sociálne poistenie (524, 525, 526)	18	2 0 4 4 4	2 1 3 3 0
4.	Sociálne náklady (527, 528)	19	1 7 3 0	1 7 3 5
F.	Dane a poplatky (účtová skupina 53)	20	2 6 2	2 8 7
G.	Odpisy a opravné položky k dlhodobému nehmotnému majetku a dlhodobému hmotnému majetku (r. 22 + r. 23)	21	5 7 0	5 7 0
G.1.	Odpisy dlhodobého nehmotného majetku a dlhodobého hmotného majetku (551)	22	5 7 0	5 7 0
2.	Opravné položky k dlhodobému nehmotnému majetku a dlhodobému hmotnému majetku (+/-) (553)	23		
H.	Zostatková cena predaného dlhodobého majetku a predaného materiálu (541, 542)	24		1 0 2 8 0
I.	Opravné položky k pohľadávkam (+/-) (547)	25		
J.	Ostatné náklady na hospodársku činnosť (543, 544, 545, 546, 548, 549, 555, 557)	26	1 0 0	1 5 3 1
***	Výsledok hospodárenia z hospodárskej činnosti (+/-) (r. 02 - r. 10)	27	7 1 9 3 7	8 3 9 9 7



Ozna- čenie a	Text b	Číslo riadku c	Skutočnosť	
			bežné účtovné obdobie 1	bezprostredne predchádzajúce účtovné obdobie 2
*	Pridaná hodnota (r. 03 + r. 04 + r. 05 + r. 06 + r. 07) - (r. 11 + r. 12 + r. 13 + r. 14)	28	1 5 9 3 1 2	1 7 6 0 6 0
**	Výnosy z finančnej činnosti spolu r. 30 + r. 31 + r. 35 + r. 39 + r. 42 + r. 43 + r. 44	29	5 4 4 6	3 6
VIII.	Tržby z predaja cenných papierov a podielov (661)	30		
IX.	Výnosy z dlhodobého finančného majetku súčet (r. 32 až r. 34)	31		
IX.1.	Výnosy z cenných papierov a podielov od prepojených účtovných jednotiek (665A)	32		
2.	Výnosy z cenných papierov a podielov v podielovej účasti okrem výnosov prepojených účtovných jednotiek (665A)	33		
3.	Ostatné výnosy z cenných papierov a podielov (665A)	34		
X.	Výnosy z krátkodobého finančného majetku súčet (r. 36 až r. 38)	35		
X.1.	Výnosy z krátkodobého finančného majetku od prepojených účtovných jednotiek (666A)	36		
2.	Výnosy z krátkodobého finančného majetku v podielovej účasti okrem výnosov prepojených účtovných jednotiek (666A)	37		
3.	Ostatné výnosy z krátkodobého finančného majetku (666A)	38		
XI.	Výnosové úroky (r. 40 + r. 41)	39	1 5	3 6
XI.1.	Výnosové úroky od prepojených účtovných jednotiek (662A)	40		
2.	Ostatné výnosové úroky (662A)	41	1 5	3 6
XII.	Kurzové zisky (663)	42		
XIII.	Výnosy z precenenia cenných papierov a výnosy z derivátových operácií (664, 667)	43		
XIV.	Ostatné výnosy z finančnej činnosti (668)	44	5 4 3 1	
**	Náklady na finančnú činnosť spolu r. 46 + r. 47 + r. 48 + r. 49 + r. 52 + r. 53 + r. 54	45	6 1 9 8	3 9 7
K.	Predané cenné papiere a podiely (561)	46		
L.	Náklady na krátkodobý finančný majetok (566)	47		
M.	Opravné položky k finančnému majetku (+/-) (565)	48		
N.	Nákladové úroky (r. 50 + r. 51)	49		
N.1.	Nákladové úroky pre prepojené účtovné jednotky (562A)	50		
2.	Ostatné nákladové úroky (562A)	51		
O.	Kurzové straty (563)	52		
P.	Náklady na precenenie cenných papierov a náklady na derivátové operácie (564, 567)	53		
Q.	Ostatné náklady na finančnú činnosť (568, 569)	54	6 1 9 8	3 9 7



Ozna- čenie a	Text b	Číslo riadku c	Skutočnosť	
			bežné účtovné obdobie 1	bezprostredne predchádzajúce účtovné obdobie 2
***	Výsledok hospodárenia z finančnej činnosti (+/-) (r. 29 - r. 45)	55	- 7 5 2	- 3 6 1
****	Výsledok hospodárenia za účtovné obdobie pred zdanením (+/-) (r. 27 + r. 55)	56	7 1 1 8 5	8 3 6 3 6
R.	Daň z príjmov (r. 58 + r. 59)	57	1 5 6 7 6	1 9 5 9 6
R.1.	Daň z príjmov splatná (591, 595)	58	1 5 6 7 6	1 9 5 9 6
2.	Daň z príjmov odložená (+/-) (592)	59		
S.	Prevod podielov na výsledku hospodárenia spoločníkom (+/- 596)	60		
****	Výsledok hospodárenia za účtovné obdobie po zdanení (+/-) (r. 56 - r. 57 - r. 60)	61	5 5 5 0 9	6 4 0 4 0

A. INFORMÁCIE O ÚČTOVNEJ JEDNOTKE

a) Založenie spoločnosti

Spoločnosť RoTTeL Energy, s.r.o. (ďalej len Spoločnosť), bola založená 8.8.2007 a do Obchodného registra Okresného súdu v Prešove bola zapísaná v oddieli sro vložka číslo 18949/P dňa 8.8.2007

b) Hlavnými činnosťami Spoločnosti sú:

- dodávka a distribúcia elektrickej energie
- dodávka a distribúcia plynu
- dodávka vody

c) Počet zamestnancov

Údaje o počte zamestnancov za bežné účtovné obdobie a bezprostredne predchádzajúce účtovné obdobie sú uvedené v nasledujúcom prehľade:

Názov položky	Bežné účtovné obdobie	Bezprostredne predchádzajúce účtovné obdobie
Priemerný prepočítaný počet zamestnancov	6	7
Stav zamestnancov ku dňu, ku ktorému sa zostavuje účtovná závierka, z toho:	6	7
počet vedúcich zamestnancov	1	1

d) Údaje o neobmedzenom ručení

Spoločnosť nie je neobmedzene ručiacim spoločníkom v iných spoločnostiach podľa § 56 ods. 5 Obchodného zákonníka.

e) Právny dôvod na zostavenie účtovnej závierky

Účtovná závierka Spoločnosti k 31. decembru 2014 je zostavená ako riadna účtovná závierka podľa § 17 ods. 6 zákona NR SR č. 431/2002 Z. z. o účtovníctve za účtovné obdobie od 1. januára 2014 do 31. decembra 2014.

f) Dátum schválenia účtovnej závierky za predchádzajúce účtovné obdobie

Účtovná závierka Spoločnosti k 31. decembru 2013, za predchádzajúce účtovné obdobie, bola schválená valným zhromaždením Spoločnosti dňa 25.5.2014

g) Zverejnenie účtovnej závierky za predchádzajúce účtovné obdobie

Účtovná závierka Spoločnosti k 31. decembru 2013 spolu so správou audítora o overení účtovnej závierky k 31. decembru 2013 a výročnou správou a dodatkom správy audítora o overení súladu výročnej správy s účtovnou závierkou bola uložená do registra účtovných závierok 11.06.2015

h) Schválenie audítora

Valné zhromaždenie 25. 06. 2014 schválilo spoločnosť Audit Masková, s.r.o. ako audítora na overenie účtovnej závierky za účtovné obdobie od 1. januára 2014 do 31. decembra 2014.

B. INFORMÁCIE O ORGÁNOCH ÚČTOVNEJ JEDNOTKY

a)

Konatelia	Ing. Peter Jochmann Pavol Pancurák
-----------	---------------------------------------

C. INFORMÁCIE O KONSOLIDOVANOM CELKU

Účtovná jednotka nie je súčasťou konsolidovaného celku.

D. V POZNÁMKACH SA UVÁDZAJÚ ĎALŠIE INFORMÁCIE O:

- a) použitých účtovných zásadách a účtovných metódach,
- b) údajoch vykázaných na strane aktív súvahy,
- c) údajoch vykázaných na strane pasív súvahy,
- d) výnosoch,
- e) nákladoch,
- f) daniach z príjmov,
- g) údajoch na podsúvahových účtoch,
- h) iných aktívach a iných pasívach,
- i) spriaznených osobách,
- j) skutočnostiach, ktoré nastali medzi dňom, ku ktorému sa zostavuje účtovná závierka a dňom jej zostavenia,
- k) prehľade zmien vlastného imania,
- l) prehľade peňažných tokov.

E. INFORMÁCIE O ÚČTOVNÝCH ZÁSADÁCH A ÚČTOVNÝCH METÓDACH

a) Východiská pre zostavenie účtovnej závierky

Účtovná závierka bola zostavená za predpokladu, že Spoločnosť bude nepretržite pokračovať vo svojej činnosti (going concern).

b) Účtovné metódy a všeobecné účtovné zásady boli účtovnou jednotkou konzistentne aplikované, okrem:

Uvedené zmeny nemajú vplyv na výsledok hospodárenia vykázaný v predchádzajúcich účtovných obdobiach, keďže sa aplikujú prospektívne na účtovné prípady, ktoré vznikli po 1. januári 2014.

V súvislosti so zmenou účtovania zákazkovej výroby, zákazkovej výstavby nehnuteľnosti a obstarania nehnuteľnosti na účel ďalšieho predaja boli do súvahy a výkazu ziskov a strát doplnené nové účty.

V účtovnom období 2014 Spoločnosť nevykonala žiadne opravy významných chýb minulých účtovných období.

c) Spôsob oceňovania jednotlivých zložiek majetku a záväzkov

1. Dlhodobý nehmotný majetok a dlhodobý hmotný majetok

Dlhodobý majetok nakupovaný sa oceňuje obstarávacou cenou, ktorá zahŕňa cenu obstarania a náklady súvisiace s obstaraním (clo, prepravu, montáž, poisťné a pod.).

Súčasťou obstarávacej ceny dlhodobého hmotného majetku od 1. januára 2003 nie sú úroky z cudzích zdrojov ani realizované kurzové rozdiely, ktoré vznikli do momentu uvedenia dlhodobého majetku do používania.

Súčasťou obstarávacej ceny dlhodobého nehmotného majetku nie sú od 1. júla 2010 úroky z cudzích zdrojov, ktoré vznikli do momentu zaradenia dlhodobého nehmotného majetku do používania.

Dlhodobý majetok vytvorený vlastnou činnosťou sa oceňuje vlastnými nákladmi. Vlastnými nákladmi sú všetky priame náklady vynaložené na výrobu alebo inú činnosť a nepriame náklady, ktoré sa vzťahujú na výrobu alebo inú činnosť.

Náklady na výskum sa neaktivujú, účtujú sa do nákladov účtovného obdobia, v ktorom vznikli. Náklady na vývoj sa účtujú do obdobia, v ktorom vznikli, ale tie náklady na vývoj, ktoré sa vzťahujú na jasne definovaný výrobok alebo proces, pri ktorých je možné preukázať technickú realizovateľnosť a možnosť predaja a spoločnosť má dostatočné zdroje na dokončenie projektu, jeho predaj alebo na vnútorné využitie jeho výsledkov, sa aktivujú, a to vo výške, ktorá je pravdepodobná, že sa získa späť z budúcich ekonomických úžitkov.

Aktivované náklady na vývoj sa odpisujú počas maximálne 5 rokov, a to v tých účtovných obdobiach, v ktorých sa očakáva predaj produktu alebo využívanie procesu. Ak sa zníži ich hodnota, odpisujú sa na sumu, ktorá je pravdepodobná, že sa získa späť z budúcich ekonomických úžitkov.

Odpisy dlhodobého nehmotného majetku sú stanovené vychádzajúc z predpokladanej doby jeho používania a predpokladaného priebehu jeho opotrebenia. Odpisovať sa začína prvým dňom mesiaca nasledujúceho po uvedení dlhodobého majetku do používania. Drobný dlhodobý nehmotný majetok, ktorého obstarávací cena (resp. vlastné náklady) je 2 400 EUR a nižšia, sa odpisuje jednorazovo pri uvedení do používania. Predpokladaná doba používania, metóda odpisovania a odpisová sadzba sú uvedené v nasledujúcej tabuľke:

	Predpokladaná doba používania v rokoch	Metóda odpisovania	Ročná odpisová sadzba v %
Aktivované náklady na vývoj	5	lineárna	20
Softvér	4	lineárna	25
Oceniteľné práva (licencia)	8	lineárna	12.5
Drobný dlhodobý nehmotný majetok	rôzna	jednorázový odpis	100

Odpisy dlhodobého hmotného majetku sú stanovené vychádzajúc z predpokladanej doby jeho používania a predpokladaného priebehu jeho opotrebenia. Odpisovať sa začína prvým dňom mesiaca nasledujúceho po uvedení dlhodobého majetku do používania. Drobný dlhodobý hmotný majetok, ktorého obstarávacia cena (resp. vlastné náklady) je 1 700 EUR a nižšia, sa odpisuje jednorazovo pri uvedení do používania. Pozemky sa neodpisujú. Predpokladaná doba používania, metóda odpisovania a odpisová sadzba sú uvedené v nasledujúcej tabuľke:

	Predpokladaná doba používania v rokoch	Metóda odpisovania	Ročná odpisová sadzba v %
Stavby	20	lineárna	5
Stroje, prístroje a zariadenia	4 až 12	lineárna	25 až 8
Dopravné prostriedky	4 až 6	lineárna	26 až 16
Drobný dlhodobý hmotný majetok	rôzna	jednorázový odpis	100

2. Cenné papiere a podiely

Cenné papiere a podiely (okrem cenných papierov na obchodovanie) sa oceňujú obstarávacími cenami vrátane nákladov súvisiacich s obstaraním. Od obstarávacej ceny je odpočítané zníženie hodnoty cenných papierov a podielov.

Cenné papiere na obchodovanie sa pri ich obstaraní oceňujú reálnou hodnotou.

3. Zásoby

Zásoby sa oceňujú nižšou z nasledujúcich hodnôt: obstarávacou cenou (nakupované zásoby) alebo vlastnými nákladmi (zásoby vytvorené vlastnou činnosťou) alebo čistou realizačnou hodnotou.

Obstarávacia cena zahŕňa cenu zásob a náklady súvisiace s obstaraním (clo, prepravu, poisťenie, provízie, skonto a pod.).

Úroky z cudzích zdrojov nie sú súčasťou obstarávacej ceny. Nakupované zásoby sa oceňujú váženým aritmetickým priemerom z obstarávacích cien.

Vlastné náklady zahŕňajú priame náklady (priamy materiál, priame mzdy a ostatné priame náklady) a časť nepriamych nákladov bezprostredne súvisiacich s vytvorením zásob vlastnou činnosťou (výrobná réžia). Výrobná réžia sa do vlastných nákladov zahŕňa v závislosti od stupňa rozpracovanosti týchto zásob. Správna réžia a odbytové náklady nie sú súčasťou vlastných nákladov. Súčasťou vlastných nákladov nie sú úroky z cudzích zdrojov.

Čistá realizačná hodnota je predpokladaná predajná cena znížená o predpokladané náklady na ich dokončenie a o predpokladané náklady súvisiace s ich predajom.

Zníženie hodnoty zásob sa zohľadňuje vytvorením opravnej položky.

Neskladovateľnými zásobami (účtujú sa priamo do spotreby) sú:

- náhradné diely na stroje, prístroje, zariadenia alebo na dopravné prostriedky, pracovné náradia a to za podmienky, že inými dokladmi je preukazateľná montáž alebo inštalácia takéhoto materiálu a že jeho spotreba priamo alebo nepriamo vyplýva zo servisných záznamov,
- kancelárske potreby, hygienické čistiaci materiál, knihy, odborné časopisy, noviny a iné publikácie vrátane novín a periodík
- ochranné pracovné pomôcky (ochranný odev, obuv a iné pomôcky),
- ochranné prospekty, plagáty, samolepky, obalové štítky a podobne.

Do noriem prirodzených úbytkov pri účtovaní zásob z činnosti pri veľkoobchodnej činnosti s ovocím a zeleninou uhnitie, plesnenie, zmraznutie, zaparenie.

4. Zákazková výroba

Zákazková výroba sa vykazuje použitím metódy stupňa dokončenia zákazky (angl. percentage-of-completion-method).

5. Zákazková výstavba nehnuteľnosti

Zákazková výstavba nehnuteľnosti – priebežný transfer

Zákazková výstavba nehnuteľnosti určenej na predaj sa vykazuje podľa metódy stupňa dokončenia.

Zákazková výstavba nehnuteľnosti – ostatná (nie priebežný transfer)

Zákazková výstavba nehnuteľnosti určenej na predaj – ostatná (nie priebežný transfer) sa vykazuje metódou tzv. nulového zisku, t. j. zisk sa vykáže až pri predaji nehnuteľnosti.

6. Pohľadávky

Pohľadávky pri ich vzniku sa oceňujú ich menovitou hodnotou; postúpené pohľadávky a pohľadávky nadobudnuté vkladom do základného imania sa oceňujú obstarávacou cenou vrátane nákladov súvisiacich s obstaraním. Toto ocenenie sa znižuje o pochybné a nevyžiteľné pohľadávky.

7. Peňažné prostriedky a ceniny

Peňažné prostriedky a ceniny sa oceňujú ich menovitou hodnotou. Zníženie ich hodnoty sa vyjadruje opravnou položkou.

8. Náklady budúcich období a príjmy budúcich období

Náklady budúcich období a príjmy budúcich období sa vykazujú vo výške, ktorá je potrebná na dodržanie zásady vecnej a časovej súvislosti s účtovným obdobím.

9. Rezervy

Rezervy sú záväzky s neurčitým časovým vymedzením alebo výškou; tvoria sa na krytie známych rizík alebo strát z podnikania. Oceňujú sa v očakávanej výške záväzku.

10. Záväzky

Záväzky pri ich vzniku sa oceňujú menovitou hodnotou. Záväzky pri ich prevzatí sa oceňujú obstarávacou cenou. Ak sa pri inventarizácii zistí, že suma záväzkov je iná ako ich výška v účtovníctve, uvedú sa záväzky v účtovníctve a v účtovnej závierke v tomto zistenom ocenení.

11. Daň z príjmov splatná a odložená

Daň z príjmov splatná sa účtuje ako náklad za bežné obdobie. Účtovný výsledok hospodárenia sa predpísaným spôsobom transformuje na daňový základ, z ktorého sa vypočíta výška daňovej povinnosti splatnej v bežnom období.

Odložené dane (odložená daňová pohľadávka a odložený daňový záväzok) sa vzťahujú na:

- dočasné rozdiely medzi účtovnou hodnotou majetku a účtovnou hodnotou záväzkov vykázanou v súvahe a ich daňovou základňou,
- možnosť umorovať daňovú stratu v budúcnosti, ktorou sa rozumie možnosť odpočítať daňovú stratu od základu dane v budúcnosti,
- možnosť previesť nevyužitú daňovú odpočty a iné daňové nároky do budúcich období.

Odložená daň z príjmov sa účtuje použitím záväzkovej metódy.

O odloženej dani z príjmov sa neúčtuje, ak vzniká pri prvotnom zaúčtovaní majetku alebo záväzku v účtovníctve, ak v čase prvotného zaúčtovania nemá tento účtovný prípad vplyv ani na výsledok hospodárenia ani na základ dane a zároveň nejde o účtovný prípad vznikajúci pri kúpe podniku alebo časti podniku, u príjmateľa vkladu pri vklade podniku alebo časti podniku alebo u nástupníckej účtovnej jednotky pri zlúčení, splynutí alebo rozdelení.

Odložená daň z príjmov sa stanovuje pomocou daňovej sadzby, ktorá bola známa ku dňu, ku ktorému sa zostavuje účtovná závierka a očakáva sa ich platnosť v čase realizácie príslušnej odloženej daňovej pohľadávky alebo vyrovnania odloženého daňového záväzku.

Odložené daňové pohľadávky sa účtujú, ak je pravdepodobné, že v budúcnosti bude generovaný zdaniteľný zisk, voči ktorému sa budú môcť dočasné rozdiely zrealizovať.

12. Výdavky budúcich období a výnosy budúcich období

Výdavky budúcich období a výnosy budúcich období sa vykazujú vo výške, ktorá je potrebná na dodržanie zásady vecnej a časovej súvislosti s účtovným obdobím.

13. Emisné kvóty

Bezodplatne pripísaný proporčný podiel emisných kvót v ocenení reprodukčnou obstarávacou cenou sa účtuje v prospech výnosov budúcich období.

Zúčtovanie výnosov budúcich období sa uskutočňuje v časovej a vecnej súvislosti s použitím bezodplatne pripísaných emisných kvót z dôvodu ich predaja alebo tvorby rezervy alebo splnenia povinnosti odovzdania emisných kvót.

Nakúpené emisné kvóty sa oceňujú obstarávacou cenou.

14. Dotácie zo štátneho rozpočtu

O nároku na dotácie zo štátneho rozpočtu sa účtuje, ak je takmer isté, že sa splnia všetky podmienky súvisiace s dotáciou a súčasne, že sa dotácia poskytne.

Dotácie na hospodársku činnosť Spoločnosti sa najskôr vykazujú ako výnosy budúcich období a do výkazu ziskov a strát sa rozpúšťajú ako výnosy z hospodárskej činnosti v časovej a vecnej súvislosti s vynaložením nákladov na príslušný účel.

Dotácie na obstaranie dlhodobého hmotného majetku a dlhodobého nehmotného majetku sa najskôr vykazujú ako výnosy budúcich období a do výkazu ziskov a strát sa rozpúšťajú v časovej a vecnej súvislosti so zaúčtovaním odpisov z tohto dlhodobého majetku.

15. Prenájom (lízing)

Majetok prenajatý na základe operatívneho prenájmu vykazuje ako svoj majetok jeho vlastník, nie nájomca.

Finančný prenájom (s kúpnu opciou; bez kúpnej opcie je považovaný za operatívny prenájom) je obstaranie dlhodobého hmotného majetku na základe nájomnej zmluvy s dojednaným právom kúpy prenajatej veci za dohodnuté platby počas dohodnutej doby nájmu. Majetok prenajatý formou finančného prenájmu vykazuje ako svoj majetok a odpisuje ho jeho nájomca, nie vlastník.

Prijatie majetku nájomcom sa v účtovníctve nájomcu účtuje v deň prijatia majetku na ľarchu príslušného účtu majetku so súvzťažným zápisom v prospech účtu 474 – Závazky z nájmu vo výške dohodnutých platieb znížených o nerealizované finančné náklady.

Súčasťou dohodnutých platieb je aj kúpna cena, za ktorú na konci dohodnutej doby finančného prenájmu prechádza vlastnícke právo k prenajatému majetku z prenajímateľa na nájomcu. Dohodnutá doba nájmu je najmenej 60 % doby odpisovania podľa daňových predpisov, minimálne však 3 roky. Platba nájomného je alokovaná medzi splátku istiny a finančné náklady, vypočítané metódou efektívnej úrokovej miery. Finančné náklady sa účtujú na ľarchu účtu 562 – Úroky.

16. Deriváty

Deriváty sa oceňujú reálnou hodnotou.

Zmeny reálnych hodnôt zabezpečovacích derivátov sa účtujú bez vplyvu na výsledok hospodárenia, priamo do vlastného imania.

Zmeny reálnych hodnôt derivátov určených na obchodovanie na tuzemskej burze, zahraničnej burze alebo na inom verejnom trhu sa účtujú s vplyvom na výsledok hospodárenia.

Zmeny reálnych hodnôt derivátov určených na obchodovanie na neverejnom trhu sa účtujú bez vplyvu na výsledok hospodárenia, priamo do vlastného imania.

17. Majetok a záväzky zabezpečené derivátmi

Majetok a záväzky zabezpečené derivátmi sa oceňujú reálnou hodnotou. Zmeny reálnych hodnôt majetku a záväzkov zabezpečených derivátmi sa účtujú bez vplyvu na výsledok hospodárenia, priamo do vlastného imania.

18. Cudzía mena

Majetok a záväzky vyjadrené v cudzej mene sa ku dňu uskutočnenia účtovného prípadu prepočítavajú na menu euro referenčným výmenným kurzom určeným a vyhláseným Európskou centrálnou bankou alebo Národnou bankou Slovenska v deň predchádzajúci dňu uskutočnenia účtovného prípadu.

Na ocenenie prírastku cudzej meny nakúpenej za euro sa použije kurz, za ktorý bola táto cudzia mena nakúpená.

Na úbytok rovnakej cudzej meny v hotovosti alebo z devízového účtu sa na prepočet cudzej meny na eurá použije referenčný výmenný kurz určený a vyhlásený Európskou centrálnou bankou alebo Národnou bankou Slovenska v deň predchádzajúci dňu uskutočnenia účtovného prípadu.

Majetok a záväzky vyjadrené v cudzej mene (okrem prijatých a poskytnutých preddavkov) sa ku dňu, ku ktorému sa zostavuje účtovná závierka, prepočítavajú na menu euro referenčným výmenným kurzom určeným a vyhláseným Európskou centrálnou bankou alebo Národnou bankou Slovenska v deň, ku ktorému sa zostavuje účtovná závierka, a účtujú sa s vplyvom na výsledok hospodárenia.

Prijaté a poskytnuté preddavky v cudzej mene prostredníctvom účtu vedeného v tejto cudzej mene sa prepočítavajú na menu euro referenčným výmenným kurzom určeným a vyhláseným Európskou centrálnou bankou alebo Národnou bankou Slovenska v deň predchádzajúci dňu uskutočnenia účtovného prípadu. Ku dňu, ku ktorému sa zostavuje účtovná závierka, sa už neprepočítavajú.

Prijaté a poskytnuté preddavky v cudzej mene na účet zriadený v eurách a z účtu zriadeného v eurách sa prepočítavajú na menu euro kurzom, za ktorý boli tieto hodnoty nakúpené alebo predané.

Nakúpené emisné kvóty sa oceňujú obstarávacou cenou.

14. Dotácie zo štátneho rozpočtu

O nároku na dotácie zo štátneho rozpočtu sa účtuje, ak je takmer isté, že sa splnia všetky podmienky súvisiace s dotáciou a súčasne, že sa dotácia poskytne.

Dotácie na hospodársku činnosť Spoločnosti sa najskôr vykazujú ako výnosy budúcich období a do výkazu ziskov a strát sa rozpúšťajú ako výnosy z hospodárskej činnosti v časovej a vecnej súvislosti s vynaložením nákladov na príslušný účel.

Dotácie na obstaranie dlhodobého hmotného majetku a dlhodobého nehmotného majetku sa najskôr vykazujú ako výnosy budúcich období a do výkazu ziskov a strát sa rozpúšťajú v časovej a vecnej súvislosti so zaúčtovaním odpisov z tohto dlhodobého majetku.

15. Prenájom (lízing)

Majetok prenajatý na základe operatívneho prenájmu vykazuje ako svoj majetok jeho vlastník, nie nájomca.

Finančný prenájom (s kúpnu opciou; bez kúpnej opcie je považovaný za operatívny prenájom) je obstaranie dlhodobého hmotného majetku na základe nájomnej zmluvy s dojednaným právom kúpy prenajatej veci za dohodnuté platby počas dohodnutej doby nájmu. Majetok prenajatý formou finančného prenájmu vykazuje ako svoj majetok a odpisuje ho jeho nájomca, nie vlastník.

Prijatie majetku nájomcom sa v účtovníctve nájomcu účtuje v deň prijatia majetku na ľarchu príslušného účtu majetku so súvzťažným zápisom v prospech účtu 474 – Závazky z nájmu vo výške dohodnutých platieb znížených o nerealizované finančné náklady.

Súčasťou dohodnutých platieb je aj kúpna cena, za ktorú na konci dohodnutej doby finančného prenájmu prechádza vlastnícke právo k prenajatému majetku z prenajímateľa na nájomcu. Dohodnutá doba nájmu je najmenej 60 % doby odpisovania podľa daňových predpisov, minimálne však 3 roky. Platba nájomného je alokovaná medzi splátku istiny a finančné náklady, vypočítané metódou efektívnej úrokovej miery. Finančné náklady sa účtujú na ľarchu účtu 562 – Úroky.

16. Deriváty

Deriváty sa oceňujú reálnou hodnotou.

Zmeny reálnych hodnôt zabezpečovacích derivátov sa účtujú bez vplyvu na výsledok hospodárenia, priamo do vlastného imania.

Zmeny reálnych hodnôt derivátov určených na obchodovanie na tuzemskej burze, zahraničnej burze alebo na inom verejnom trhu sa účtujú s vplyvom na výsledok hospodárenia.

Zmeny reálnych hodnôt derivátov určených na obchodovanie na neverejnom trhu sa účtujú bez vplyvu na výsledok hospodárenia, priamo do vlastného imania.

17. Majetok a záväzky zabezpečené derivátmi

Majetok a záväzky zabezpečené derivátmi sa oceňujú reálnou hodnotou. Zmeny reálnych hodnôt majetku a záväzkov zabezpečených derivátmi sa účtujú bez vplyvu na výsledok hospodárenia, priamo do vlastného imania.

18. Cudzia mena

Majetok a záväzky vyjadrené v cudzej mene sa ku dňu uskutočnenia účtovného prípadu prepočítavajú na menu euro referenčným výmenným kurzom určeným a vyhláseným Európskou centrálnou bankou alebo Národnou bankou Slovenska v deň predchádzajúci dňu uskutočnenia účtovného prípadu.

Na ocenenie prírastku cudzej meny nakúpenej za euro sa použije kurz, za ktorý bola táto cudzia mena nakúpená.

Na úbytok rovnakej cudzej meny v hotovosti alebo z devízového účtu sa na prepočet cudzej meny na eurá použije referenčný výmenný kurz určený a vyhlásený Európskou centrálnou bankou alebo Národnou bankou Slovenska v deň predchádzajúci dňu uskutočnenia účtovného prípadu.

Majetok a záväzky vyjadrené v cudzej mene (okrem prijatých a poskytnutých preddavkov) sa ku dňu, ku ktorému sa zostavuje účtovná závierka, prepočítavajú na menu euro referenčným výmenným kurzom určeným a vyhláseným Európskou centrálnou bankou alebo Národnou bankou Slovenska v deň, ku ktorému sa zostavuje účtovná závierka, a účtujú sa s vplyvom na výsledok hospodárenia.

Prijaté a poskytnuté preddavky v cudzej mene prostredníctvom účtu vedeného v tejto cudzej mene sa prepočítavajú na menu euro referenčným výmenným kurzom určeným a vyhláseným Európskou centrálnou bankou alebo Národnou bankou Slovenska v deň predchádzajúci dňu uskutočnenia účtovného prípadu. Ku dňu, ku ktorému sa zostavuje účtovná závierka, sa už neprepočítavajú.

Prijaté a poskytnuté preddavky v cudzej mene na účet zriadený v eurách a z účtu zriadeného v eurách sa prepočítavajú na menu euro kurzom, za ktorý boli tieto hodnoty nakúpené alebo predané.

19. Výnosy

Tržby za vlastné výkony a tovar neobsahujú daň z pridanej hodnoty. Sú tiež znížené o zľavy a zrážky (rabaty, bonusy, skontá, dobropisy a pod.), bez ohľadu na to, či zákazník mal vopred na zľavu nárok, alebo či ide o dodatočne uznanú zľavu.

F. INFORMÁCIE O ÚDAJOCH NA STRANE AKTÍV SÚVAHY

1. Dlhodobý nehmotný majetok a dlhodobý hmotný majetok

Prehľad o pohybe dlhodobého hmotného majetku od 1. januára 2014 do 31. decembra 2014 a za porovnateľné obdobie od 1. januára 2013 do 31. decembra 2013 je uvedený v nasl. tabuľkách:

Dlhodobý hmotný majetok	Bežné účtovné obdobie								
	Pozemky	Stavby	Samostatné hnutelné veci a súbory hnutelných vecí	Pestovateľské celky trvalých porastov	Základné stádo a ťažné zvieratá	Ostatný DHM	Obstarávaný DHM	Poskytnuté preddavky na DHM	Spolu
a	b	c	d	e	f	g	h	i	j
Prvotné ocenenie									
Stav na začiatku účtovného obdobia	2,891		6,066				3,220		12,177
Prírastky							363,925		363,925
Úbytky									0
Presuny									0
Stav na konci účtovného obdobia	2,891	0	6,066	0	0	0	367,145	0	376,102
Oprávkový									
Stav na začiatku účtovného obdobia			-3,648						-3,648
Prírastky			-570						-570
Úbytky									0
Presuny									0
Stav na konci účtovného obdobia	0	0	-4,218	0	0	0	0	0	-4,218
Opravné položky									
Stav na začiatku účtovného obdobia									0
Prírastky									0
Úbytky									0
Presuny									0
Stav na konci účtovného obdobia	0	0	0	0	0	0	0	0	0

G. INFORMÁCIE O ÚDAJOCH NA STRANE PASÍV SÚVAHY

1. Vlastné imanie

Účtovný zisk za rok 2013 bol rozdelený takto:

Názov položky	Bezprostredne predchádzajúce účtovné obdobie
Účtovný zisk	64,040
Rozdelenie účtovného zisku	Bežné účtovné obdobie
Prídel do zákonného rezervného fondu	
Prídel do štatutárnych a ostatných fondov	
Prídel do sociálneho fondu	
Prídel na zvýšenie základného imania	
Úhrada straty minulých období	
Prevod do nerozdeleného zisku minulých rokov	64,040
Rozdelenie podielu na zisku spoločníkom, členom	
Iné	
Spolu	64,040

2. Rezervy

Prehľad o rezervách za bežné účtovné obdobie je uvedený v nasledujúcej tabuľke:

Názov položky	Bežné účtovné obdobie				
	Stav na začiatku účtovného obdobia	Tvorba	Použitie	Zrušenie	Stav na konci účtovného obdobia
a	b	c	d	e	f
Dlhodobé rezervy, z toho:	0	0	0	0	0
<i>Ostatné rezervy dlhodobé</i>					
Záručné opravy					0
Odchodné do dôchodku					0
<i>Ostatné rezervy dlhodobé spolu</i>	0	0	0	0	0
Krátkodobé rezervy, z toho:	7,698	4,782	5,757	897	5,826
<i>Zákonné rezervy krátkodobé</i>					
Na nevyčerpané dovolenky vrátane poistného	5,818	3,122	3,957	817	4,166
Rezerva na audit	1,880	1,660	1,800	80	1,660
<i>Zákonné rezervy krátkodobé spolu</i>	7,698	4,782	5,757	897	5,826
<i>Ostatné rezervy krátkodobé</i>					
<i>Ostatné rezervy krátkodobé spolu</i>	0	0	0	0	0

Prehľad o rezervách za predchádzajúce účtovné obdobie je uvedený v nasledujúcej tabuľke:

Názov položky a	Bezprostredne predchádzajúce účtovné obdobie				
	Stav na začiatku účtovného obdobia b	Tvorba c	Použitie d	Zrušenie e	Stav na konci účtovného obdobia f
Dlhodobé rezervy, z toho:	0	0	0	0	0
<i>Ostatné rezervy dlhodobé</i>					
Záručné opravy					0
Odchodné do dôchodku					0
<i>Ostatné rezervy dlhodobé spolu</i>	0	0	0	0	0
Krátkodobé rezervy, z toho:	4,952	7,698	4,922	30	7,698
<i>Zákonné rezervy krátkodobé</i>					
Na nevyčerpané dovolenky vrátane poistného	2,652	4,014	2,652		4,014
Rezerva na audit	1,830	1,800	1,800		1,830
Rezerva na vodné, stočné	470	1,884	470	30	1,854
<i>Zákonné rezervy krátkodobé spolu</i>	4,952	7,698	4,922	30	7,698
<i>Ostatné rezervy krátkodobé</i>					
<i>Ostatné rezervy krátkodobé spolu</i>	0	0	0	0	0

3. Závazky

Štruktúra záväzkov (okrem bankových úverov) podľa zostatkovej doby splatnosti je uvedená v nasledujúcom prehľade:

Názov položky	Bežné účtovné obdobie	Bezprostredne predchádzajúce účtovné obdobie
Dlhodobé záväzky spolu	0	0
Záväzky so zostatkovou dobou splatnosti nad päť rokov		
Záväzky so zostatkovou dobou splatnosti jeden rok až päť rokov		
Krátkodobé záväzky spolu	634,896	307,444
Záväzky so zostatkovou dobou splatnosti do jedného roka vrátane	634,773	307,262
Záväzky po lehote splatnosti	123	182

Spoločnosť nemá záväzky z finančného prenájmu

4. Odložený daňový záväzok

Spoločnosť neúčtovala o odloženom daňovom záväzku

5. Sociálny fond

Tvorba a čerpanie sociálneho fondu v priebehu účtovného obdobia sú znázornené v nasledujúcej tabuľke:

Názov položky	Bežné účtovné obdobie	Bezprostredne predchádzajúce účtovné obdobie
Začiatkový stav sociálneho fondu	182	239
Tvorba sociálneho fondu na ťarchu nákladov	192	195
Tvorba sociálneho fondu zo zisku		
Ostatná tvorba sociálneho fondu		
Tvorba sociálneho fondu spolu	192	195
Čerpanie sociálneho fondu	251	252
Konečný zostatok sociálneho fondu	123	182

Časť sociálneho fondu sa podľa zákona o sociálnom fonde tvorí povinne na ťarchu nákladov a časť sa môže vytvárať zo zisku. Sociálny fond sa podľa zákona o sociálnom fonde čerpá na sociálne, zdravotné, rekreačné a iné potreby zamestnancov.

6. Dlhopisy

6. Bankové úvery

Štruktúra bankových úverov je uvedená v nasledujúcej tabuľke:

Názov položky	Mena	Úrok p.a. v %	Dátum splatnosti	Suma istiny v príslušnej mene za bežné účtovné obdobie	Suma istiny v eurách za bežné účtovné obdobie	Suma istiny v príslušnej mene za bezprostredne predchádzajúce účtovné obdobie
a	b	c	d	e	f	g
Dlhodobé bankové úvery						
Unicredit Bank	EUR	3.50	30.09.2019	714,500		
<i>Dlhodobé bankové úvery spolu</i>	X	X	X	714,500	0	0
Krátkodobé bankové úvery						
Unicredit Bank	EUR	3.50	31.12.2015	85,500		
<i>Krátkodobé bankové úvery spolu</i>	X	X	X	85,500	0	0

DERIVÁTY

7. Časové rozlíšenie

Štruktúra časového rozlíšenia je uvedená v nasledujúcej tabuľke:

H. INFORMÁCIE O VÝNOSOCH

1. Tržby za vlastné výkony a tovar

Tržby za vlastné výkony a tovar podľa jednotlivých segmentov, t. j. podľa typov výrobkov a služieb, a podľa hlavných teritórií sú uvedené v nasledujúcej tabuľke:

Oblasť odbytu	Dodávka a distribúcie elektriky		Dodávka a distribúcia plynu		Ostatné služby		Spolu	
	Bežné účtovné obdobie	Bezprostredne predchádzajúce účtovné obdobie	Bežné účtovné obdobie	Bezprostredne predchádzajúce účtovné obdobie	Bežné účtovné obdobie	Bezprostredne predchádzajúce účtovné obdobie	Bežné účtovné obdobie	Bezprostredne predchádzajúce účtovné obdobie
Slovenská republika	1,029,457	1,138,339	338,757	469,194	92,675	3,600	1,460,889	1,611,133
Česká republika							0	0
Rusko							0	0
							0	0
Spolu	1,029,457	1,138,339	338,757	469,194	92,675	3,600	1,460,889	1,611,133

2. Zmena stavu zásob vlastnej výroby

3. Aktivácia nákladov, výnosy z hospodárskej činnosti, finančnej činnosti a výnosy, ktoré majú výnimočný rozsah alebo výskyt

Prehľad o výnosoch pri aktivácii nákladov, výnosoch z hospodárskej činnosti, finančnej činnosti a výnosoch, ktoré majú výnimočný rozsah alebo výskyt, je uvedený v nasledujúcej tabuľke:

Názov položky	Bežné účtovné obdobie	Bezprostredne predchádzajúce účtovné obdobie
Významné položky pri aktivácii nákladov, z toho:	0	0
Dlhodobý hmotný majetok vytvorený vlastnou činnosťou		
Ostatná aktivácia		
Ostatné významné položky výnosov z hospodárskej činnosti, z toho:	1,536	10,280
Dotácie na hospodársku činnosť		
Dotácie na obstaranie dlhodobého majetku		
Emisné kvóty		
Zmluvné pokuty a penále		
Výnosy z odpísaných pohľadávok		
Iné	1,536	
Predaj DHM		10,280
Finančné výnosy, z toho:	5,445	119
Kurzové zisky, z toho:	0	0
kurzové zisky ku dňu, ku ktorému sa zostavuje účtovná závierka		
Ostatné významné položky finančných výnosov, z toho:	5,445	119
výnos z rozdielu medzi uznanou hodnotou vkladu a účtovnou hodnotou vkladateľného majetku		
výnosy z cenných papierov a podielov v dcérskej účtovnej jednotke		
výnosové úroky	15	36
výnosy z cenných papierov a podielov v dcérskej účtovnej jednotke		
ostatné finančné výnosy	5,431	83
Výnosy, ktoré majú výnimočný rozsah alebo výskyt, z toho:	0	0
náhrada škody zo živelných pohrôm od poisťovne		

Výnosy z precenenia derivátov sa týkajú menového forwardu na nákup USD. Bližšie informácie o menovom forwarde sú uvedené v časti G.8.

4. Čistý obrat

Čistý obrat Spoločnosti na účely zistenia povinnosti overenia individuálnej účtovnej závierky audítorom [§ 19 ods. 1 písm. a) zákona o účtovníctve] je uvedený v nasledujúcom prehľade:

Názov položky	Bežné účtovné obdobie	Bezprostredne predchádzajúce účtovné obdobie
Tržby za vlastné výrobky		
Tržby z predaja služieb	1,460,889	1,611,133
Tržby za tovar		
Výnosy zo zákazky		
Výnosy z nehnuteľnosti na predaj		
Iné výnosy súvisiace s bežnou činnosťou		
Čistý obrat celkom	1,460,889	1,611,133

I. INFORMÁCIE O NÁKLADOCH

1. Náklady na poskytnuté služby, ostatné náklady na hospodársku činnosť, finančné a náklady, ktoré majú výnimočný rozsah alebo výskyt

Prehľad o nákladoch na poskytnuté služby, ostatných nákladoch na hospodársku činnosť, finančných a nákladoch, ktoré majú výnimočný rozsah alebo výskyt:

Názov položky	Bežné účtovné obdobie	Bezprostredne predchádzajúce účtovné obdobie
Náklady za poskytnuté služby, z toho:	138,199	134,809
<i>Náklady voči audítorovi, audítorskej spoločnosti, z toho:</i>	<i>1,660</i>	<i>1,660</i>
náklady za overenie individuálnej účtovnej závierky	1,660	1,660
iné uisťovacie audítorské služby		
súvisiace audítorské služby		
daňové poradenstvo		
ostatné neaudítorské služby		
<i>Ostatné významné položky nákladov za poskytnuté služby, z toho:</i>	<i>136,036</i>	<i>133,159</i>
Nájom kalové polia	9,958	9,958
Opravy a udržiavanie	23,537	20,788
Stočné	18,913	19,960
Nájom IS plyn	2,562	2,562
Nájom IS elen	7,831	8,473
Nájom IS voda	55,775	55,775
Subdodávky		200
Ostatné služby drobné	3	16
Ostatné služby rozbor vody	1,528	672
Ostatné služby semináre, školenia	52	120
Orange	1,101	1,305
Nájom kancelárskych priestorov	1,967	1,976
Softvér	183	443
Náklady na reprezentáciu	74	58
Cestovné	1,912	2,100
Poštovné	118	119
Ostatné služby marketing, reklama	10,522	8,634

Zostatková hodnota									
Stav na začiatku účtovného obdobia	2,891	0	2,418	0	0	0	3,220	0	8,529
Stav na konci účtovného obdobia	2,891	0	1,848	0	0	0	367,145	0	371,884

Dlhodobý hmotný majetok	Bezprostredne predchádzajúce účtovné obdobie								
	Pozemky	Stavby	Samostatné hnutelné veci a súbory hnutelných vecí	Pestovateľské celky trvalých porastov	Základné stádo a ťažné zvieratá	Ostatný DHM	Obstarávaný DHM	Poskytnuté preddavky na DHM	Spolu
a	b	c	d	e	f	g	h	i	j
Prvotné ocenenie									
Stav na začiatku účtovného obdobia	2,891		6,066			13,500			22,457
Prírastky									0
Úbytky						10,280			10,280
Presuny									0
Stav na konci účtovného obdobia	2,891	0	6,066	0	0	3,220	0	0	12,177
Oprávkový									
Stav na začiatku účtovného obdobia			3,078						3,078
Prírastky			570						570
Úbytky									0
Presuny									0
Stav na konci účtovného obdobia	0	0	3,648	0	0	0	0	0	3,648
Opravné položky									
Stav na začiatku účtovného obdobia									0
Prírastky									0
Úbytky									0
Presuny									0
Stav na konci účtovného obdobia	0	0	0	0	0	0	0	0	0

Zostatková hodnota									
Stav na začiatku účtovného obdobia	2,891	0	2,988	0	0	13,500	0	0	19,379
Stav na konci účtovného obdobia	2,891	0	2,418	0	0	3,220	0	0	8,529

Obchodná spoločnosť neuzavrela žiadnu poisťnú zmluvu na krytie rizík v súvislosti so svojím dlhodobým nehmotným majetkom.

Spoločnosť mala v nájme v nájme (inžinierske siete v areáli Křížík) 66.168 EUR, (kalové polia) v cene EUR 9.958 EUR, k 31. decembru 2014: a kancelárske priestory a Jarkovej 42, Prešov v cene 1.967 EUR), ktoré vykazuje ako svoj majetok.

Spoločnosť v roku 2014 obstarala nehnuteľnosť (uviest' názov majetku) vo výške 367 145,- EUR, ktorú k 31. decembru 2014 vykazuje ako svoj majetok. Vlastnícke právo k nej bolo na Spoločnosť prevezené v 01/2015

Obchodná spoločnosť nevykonáva výskumnú a vývojovú činnosť.

2. Dlhodobý finančný majetok

Spoločnosť neeviduje dlhodobý finančný majetok

3. Zásoby

Spoločnosť neeviduje zásoby

4. Údaje o zákazkovej výrobe

Spoločnosť neúčtuje o zákazkovej výrobe

5. Pohľadávky

Veková štruktúra pohľadávok za bežné účtovné obdobie je uvedená v nasledujúcom prehľade:

Názov položky	V lehote splatnosti	Po lehote splatnosti	Pohľadávky spolu
a	b	c	d
Dlhodobé pohľadávky			
Pohľadávky z obchodného styku			0
Pohľadávky voči DÚJ a MÚJ			0
Ostatné pohľadávky v rámci konsolidovaného celku			0
Pohľadávky voči spoločníkom, členom a združeniu			0
Iné pohľadávky			0
Dlhodobé pohľadávky spolu	0	0	0

Krátkodobé pohľadávky			
Pohľadávky z obchodného styku	120,114	2,160	122,274
Pohľadávky voči DÚJ a MÚJ			0
Ostatné pohľadávky v rámci konsolidovaného celku			0
Pohľadávky voči spoločníkom, členom a združeniu	906,144		906,144
Sociálne poistenie			0
Daňové pohľadávky a dotácie	50,089		50,089
Iné pohľadávky	42		42
Krátkodobé pohľadávky spolu	1,076,389	2,160	1,078,549

Priemerná doba splatnosti pohľadávok z predaja výrobkov je 180 dní.

Pohľadávky s lehotou splatnosti do 180 dní od fakturácie sa neúročia.

V stave obchodných pohľadávok k 31.12.2014 sú odberatelia po lehote splatnosti, u ktorých sa netvorila OP, pretože bonita klienta sa významne nezmenila a preto sa považujú za vymožitelné.

Pri zisťovaní vymožitelnosti pohľadávok sa zvažujú všetky zmeny v bonite odberateľov, ktoré nastanú do dňa zostavenia účtovnej závierky.

Veková štruktúra pohľadávok za predchádzajúce účtovné obdobie je uvedená v nasledujúcom prehľade:

Názov položky	V lehote splatnosti	Po lehote splatnosti	Pohľadávky spolu
a	b	c	d
Dlhodobé pohľadávky			
Pohľadávky z obchodného styku			0
Pohľadávky voči DÚJ a MÚJ			0
Ostatné pohľadávky v rámci konsolidovaného celku			0
Pohľadávky voči spoločníkom, členom a združeniu			0
Iné pohľadávky			0
Dlhodobé pohľadávky spolu	0	0	0

Krátkodobé pohľadávky			
Pohľadávky z obchodného styku	158,536		158,536
Pohľadávky voči DÚJ a MÚJ			0
Ostatné pohľadávky v rámci konsolidovaného celku			0
Pohľadávky voči spoločníkom, členom a združeniu	106,143		106,143
Sociálne poistenie			0
Daňové pohľadávky a dotácie	454		454
Iné pohľadávky	190		190
Krátkodobé pohľadávky spolu	265,323	0	265,323

Informácie o pohľadávkach zabezpečených záložným právom alebo inou formou zabezpečenia sú uvedené v nasledujúcom prehľade:

Opis predmetu záložného práva	Bežné účtovné obdobie	
	Hodnota predmetu záložného práva	Hodnota pohľadávky
Pohľadávky kryté záložným právom alebo inou formou zabezpečenia	x	x
Hodnota pohľadávok, na ktoré sa zriadilo záložné právo	X	x

6. Finančné účty

Ako finančné účty sú vykázané peniaze v pokladnici, účty v bankách a cenné papiere. Úctami v bankách môže Spoločnosť voľne disponovať

Prehľad jednotlivých položiek finančných účtov:

Názov položky	Bežné účtovné obdobie	Bezprostredne predchádzajúce účtovné obdobie
Pokladnica, ceniny	219	460
Bežné účty v banke alebo v pobočke zahraničnej banky	127,143	120,218
Vkladové účty v banke alebo v pobočke zahraničnej banky termínované		
Peniaze na ceste		
Spolu	127,362	120,678

7. Krátkodobý finančný majetok

Spoločnosť neúčtovala o krátkodobom finančnom majetku

8. Časové rozlíšenie

Ide o tieto položky:

Opis položky časového rozlíšenia	Bežné účtovné obdobie	Bezprostredne predchádzajúce účtovné obdobie
Náklady budúcich období dlhodobé, z toho:	0	0
Náklady budúcich období krátkodobé, z toho:	31	61
nájomné		
poistné		
telefónne poplatky	31	61
ostatné		
Príjmy budúcich období dlhodobé, z toho:	0	0
Príjmy budúcich období krátkodobé, z toho:	0	0
Spolu	31	61