

*Výročná správa Obce Lesné*  
*za rok 2014*

## ***Identifikačné údaje***

Názov: Obec Lesné

Adresa pre poštový styk: Obecný úrad Lesné, Lesné 81, 071 01 Michalovce

Telefón: 056/6498233, 056/2908014, 0918/873843

Email: [obeclesne@gmail.com](mailto:obeclesne@gmail.com)

Web: [www.lesne.sk](http://www.lesne.sk)

Okres: Michalovce

Kraj: Košický

IČO: 00325431

DIČ: 2020738973

Právna forma: obec

Deň vzniku: Obec je samostatný územný samosprávny a správny celok, ktorý sa riadi zákonom č. 369/1990 Zb. o obecnom riadení v znení neskorších predpisov, zmien a doplnkov a Ústavou Slovenskej republiky.

Rozloha obce: 682 ha

Počet obyvateľov k 31.12.2014: 442

## ***Poloha obce:***

Obec Lesné sa nachádza na východe Slovenska v severozápadnej časti okresu Michalovce. Leží pri výbežku Vihorlatskej pahorkatiny, ktorá postupne prechádza do Východoslovenskej nížiny. Obec zo západu lemuje Ondavská vrchovina, ktorá tvorí hranicu s okresom Vranov nad Topľou. Leží v miernom podnebnom pásme s pravidelným striedaním ročných období. Spadá do mierne teplej oblasti. Administratívne patrí do okresu Michalovce v Košickom kraji. Stred obce leží v nadmorskej výške 146 m. Na juhovýchode jej extravilánu sa nachádza kopec Hôrka, ktorý svojou nadmorskou výškou 228 m je dominantným kopcom a ktorý ponúka krásnu panorámu obcí v povodí Laborca – od Strážskeho po Michalovce v pozadí s Vihorlatskými vrchmi. Vo vzdialenosti 150 m na sever od obce sa nachádza križovatka ciest, ktorá v minulosti bola významnou 6,5 km spojnicou obcí povodia Laborca s obcami v povodí Ondavy a cez Ondavskú vrchovinu spájala na východ obec Nacina Ves a na západ Nižný Hrušov.

## ***História obce:***

Osídlenie katastra sa datuje do obdobia mohylovej kultúry z konca eneolitu a začiatku doby bronzovej, prelom 3. a 2. tisícročia pred n.l., čo dokumentujú nájdené artefakty. Lesné patrí k významným archeologickým lokalitám aj z obdobia doby rímskej (0 – 400 n.l.) História obce Lesné sa datuje prvou písomnou zmienkou o obci z roku 1254 v listine Bela IV, ktorou kráľ potvrdil darovanie tohto aj susedných majetkov zemanovi Gregorovi synovi Nata1 V písomnostiach od 13. storočia sa vyskytuje pod názvom Lezna, Lesna (Ves), koreniacom v slove Les. Názov zachytil skutočnosť, že sídlisko vzniklo v Lesnom prostredí. Archeologické doklady, najstaršie písomné správy a názov vedú k poznatku, že slovenská osada existovala už pred 13. storočím, prípadne aj pred 11. storočím. Najstaršia správa o jestvovaní školy pochádza už zo 14. storočia. V Lesnom bývali už v 14.-16. storočí viaceré rodiny tamojších zemanov. V 16. storočí časť dediny patrila šľachticom z Michaloviec.

### ***Pamätihodnosti obce:***

Miestny Gréckokatolícky kostol Nanebovstúpenia Pána patrí k najstarším, dodnes funkčným sakrálnym stavbám na Zemplíne, v súčasnosti slúži gréckokatolíckym veriacim. Bol postavený okolo roku 1250 ako malý murovaný kostol, ktorý mal v lodi jednoduchý drevený strop a pravouhlú svätýňu s valenou klenbou. Na svätyni sa zachovalo románske okno. V 14. storočí došlo k ďalšej úprave.

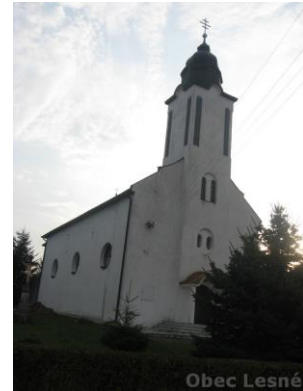

Okolo roku 1700 vymaľovali interiér. Zostatky veľmi zaujímavých fresiek insitného charakteru z renesančného obdobia sa zachovali v povalovom priestore lode. Tieto fragmenty patria k ojedinelým výtvarným prejavom, ktorých analógiu na Slovensku nenachádzame. Zaujímavá je aj farebnosť riešenia.

### ***Výchova a vzdelávanie, kultúra:***

V súčasnosti výchovu a vzdelávanie v obci poskytuje:

- Materská škola, Lesné 89, [www.mslesne.yw.sk](http://www.mslesne.yw.sk)

K dispozícii deťom je oddelená herňa a spálňa, zrekonštruované sociálne zariadenia, detské ihrisko a dvor. V objekte okrem vlastného zázemia materskej školy je k dispozícii samostatný – pôvodne učiteľský byt, ktorý je v súčasnosti obývaný.

Kronika obce

Obec Lesné má písomnú kroniku obce od roku 1980, kde zachytáva všetky dôležité udalosti zo života občanov pre budúce generácie. Túto kroniku v súčasnosti vedie Mgr.Dagmar Šalapová, ktorá od roku 2003 vytvára aj obrazovú prílohu k tejto kronike.

Knižnica

Obec má vlastnú knižnicu, ktorá sídli v budove KD. Jej vedením je poverená Mgr.Slavomíra Hriciková. Je otvorená 1x týždenne. Obec priebežne zabezpečuje aktualizáciu knižničných titulov pre všetky vekové kategórie.

### ***Základné orgány obce:***

- 1) Starosta obce
- 2) Obecné zastupiteľstvo

Starostom obce je od volieb konaných 27.11.2010 Peter Bobík. V týchto voľbách bolo do obecného zastupiteľstva zvolených 5 poslancov:

- ❖ Ing.arch Martin Hakoš
- ❖ Michal Tuším
- ❖ Ing. Jozef Mičaník
- ❖ Juraj Nechtíla
- ❖ Mgr. Ivana Novotná

Ustanovujúce zasadnutie sa konalo dňa 27.12.2010.

V roku 2012 nastala zmena v členstve obecného zastupiteľstva, nakoľko poslanec Ing.Jozef Mičaník sa vzdal svojho mandátu a dňom 4.10.2012 zložil sľub poslanca OZ v poradí prvý náhradník – p.Martin Ivanko. Deň pred novými voľbami, dňa 14.11.2014 nás zastihla smutná udalosť, poslanec p. M. Ivanko nás opustil vo veku 46 rokov.

**V roku 2014 sa uskutočnili nové voľby do orgánov samosprávy obce dňa 15.11.2014.  
Za starostu obce bol opätovne zvolený Peter Bobík.**

**V týchto voľbách bolo do obecného zastupiteľstva zvolených 5 poslancov:**

- ❖ Ing.arch Martin Hakoš
- ❖ Milan Bereš
- ❖ Ján Krajňák
- ❖ Ľuboš Rybnický
- ❖ Michal Tuším

V roku 2014 sa uskutočnilo 8 zasadnutí obecného zastupiteľstva.

Program zasadnutí bol zverejnený na webovej stránke a na úradnej tabuli obce, rovnako aj uznesenia OZ. Všetky zasadnutia boli verejné.

**Hlavný kontrolór:**

Emília Frenová – zvolená na zasadnutí obecného zastupiteľstva dňa 28.1.2011 na obdobie 6 rokov.

***Obyvateľstvo v obci:***

K 31.12.2012 počet obyvateľov obce bol 442

z toho dospelí: muži – 158

ženy – 181

deti (do 18r.): chlapci – 54

dievčatá – 48

Sobáš - 7

Narodenie - 9

Prihlásenie - 7

Odhlásenie - 15

Úmrtie – 4

***Financovanie obce, majetok obce, rozpočet obce:***

## **1. Rozpočet obce na rok 2014**

Základným nástrojom finančného hospodárenia obce bol rozpočet obce na rok 2014.

Obec zostavila rozpočet podľa ustanovenia § 10 odsek 7) zákona č. 583/2004 Z.z. o rozpočtových pravidlách územnej samosprávy a o zmene a doplnení niektorých zákonov v znení neskorších predpisov. **Rozpočet obce** na rok 2014 bol zostavený ako **prebytkový**. Bežný a kapitálový rozpočet bol zostavený ako **schodkový**.

Hospodárenie obce sa riadilo podľa schváleného rozpočtu na rok 2014.

Rozpočet obce bol schválený obecným zastupiteľstvom dňa **16.12.2013** uznesením č. 32/5/2013.

Rozpočet bol zmenený štyrikrát:

- prvá zmena schválená dňa 28.03.2014 uznesením č. 34/6/2014
- druhá zmena schválená dňa 09.05.2014 uznesením č. 35/5/2014
- tretia zmena schválená dňa 15.08.2014 uznesením č. 37/3/2014
- štvrtá zmena schválená dňa 15.08.2014 uznesením č. 37/2/2014

### Rozpočet obce k 31.12.2014 v celých €

	Schválený rozpočet	Schválený rozpočet po poslednej zmene	Skutočnosť
<b>Príjmy celkom</b>	<b>148 893</b>	<b>191 186</b>	<b>164 377</b>
z toho :			
Bežné príjmy	125 893	168 186	161 971
Kapitálové príjmy			
Finančné príjmy	23 000	23 000	2 406
<b>Výdavky celkom</b>	<b>147 946</b>	<b>184 511</b>	<b>148 577</b>
z toho :			
Bežné výdavky	133 946	155 511	126 254
Kapitálové výdavky	11 000	15 000	8 323
Finančné výdavky	3 000	14 000	14 000
<b>Rozpočet obce za rok 2014</b>	<b>+947</b>	<b>+6 675</b>	<b>+15 800</b>

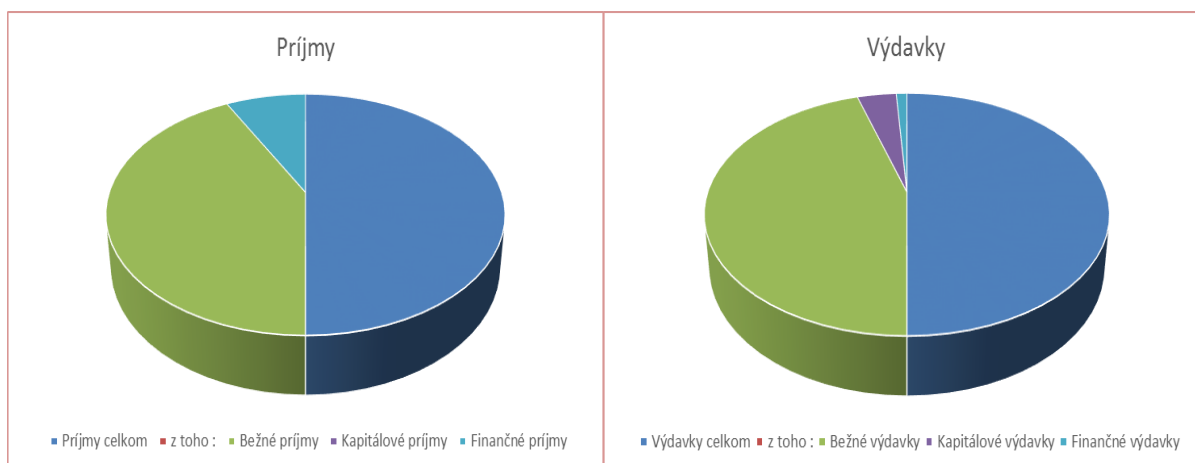
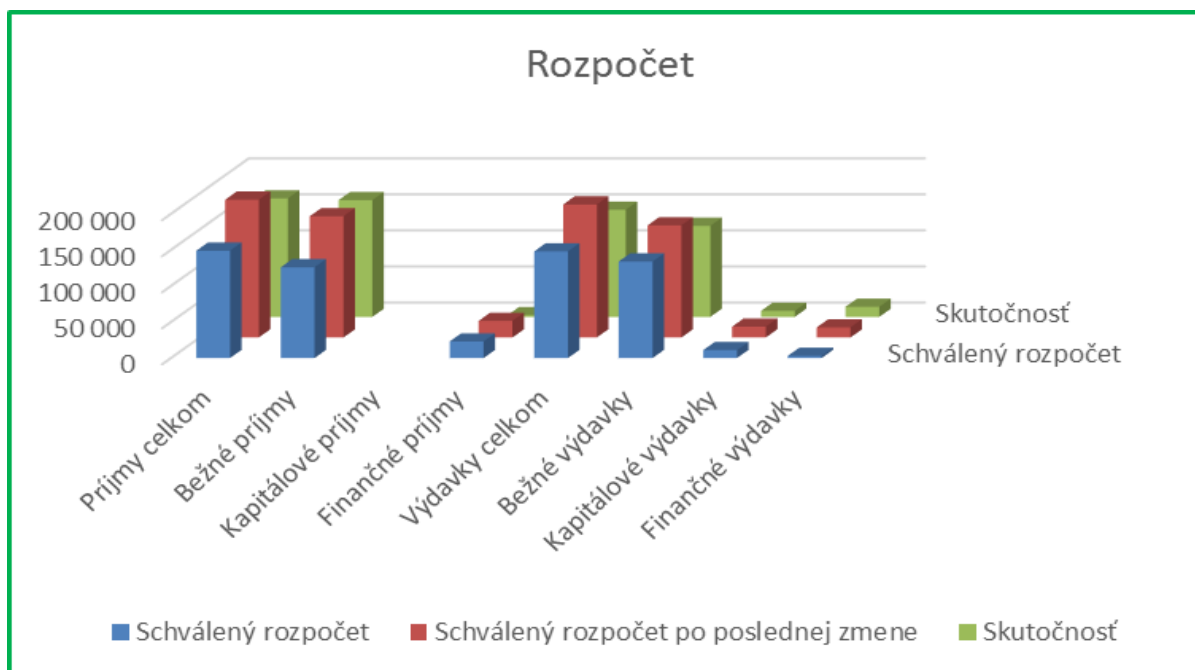

## 2. Rozbor plnenia príjmov za rok 2014 v €

Rozpočet na rok 2014	Skutočnosť k 31.12.2014	% plnenia
168 186	161 970,68	96,30 %

### 1) Bežné príjmy - daňové príjmy :

Rozpočet na rok 2014	Skutočnosť k 31.12.2014	% plnenia
107 300	109 116,15	101,69 %

**Bežné príjmy - daňové pozostávajú:**

a) Výnos dane z príjmov poukázaný územnej samospráve

Z predpokladanej finančnej čiastky v sume 93 000,- € z výnosu dane z príjmov boli k 31.12.2014 poukázané prostriedky zo ŠR v sume **94 866,52 €**, čo predstavuje plnenie na 102,01 %.

**b) Daň z nehnuteľnosti**

Z rozpočtovaných 10 500,- € bol skutočný príjem k 31.12.2014 v sume **10 608,89 €**, čo je 101,04 % plnenie. Táto suma pozostáva z príjmov dane z pozemkov, ktoré boli v sume 9 013,50 € a dane zo stavieb v sume 1 595,39 €. K 31.12.2014 obec eviduje pohľadávky na dani z nehnuteľnosti v sume 190,23 € - nedoplatky FO. V roku 2014 sa uskutočnil odpis nevymožiteľnej pohľadávky - nedoplatku minulých rokov PO vo výške 786,68 € za základe rozhodnutia súdu a schválenia OZ uznesením č. 34/3/2014.

**c) Daň za psa – príjem za rok 2014 bol 450,00 €**

**d) Daň za užívanie verejného priestranstva – príjem za rok 2014 bol 299,92 €**

**e) Poplatok za komunálny odpad a drobný stavebný odpad - príjem za rok 2014 bol 2 890,82 €**

**2) Bežné príjmy - nedaňové príjmy :**

Rozpočet na rok 2014	Skutočnosť k 31.12.2014	% plnenia
50 175	46 921,12	93,51 %

**Bežné príjmy – nedaňové pozostávajú:**

**a) Príjmy z podnikania a z vlastníctva majetku**

Z rozpočtovaných 46 625,- € bol skutočný príjem k 31.12.2014 v sume **44 156,69 €**, čo je 94,71 % plnenie. Ide o príjem z dividend v sume 0 €, príjem z prenajatých pozemkov v sume 1 718,85 €, príjem z prenajatých budov, priestorov a objektov v sume 2 294,49 €, príjem za prieskum územia v sume 2 251,52 € a za prenájom hrobových miest 484,72 €. Významným príjmom v roku 2014 bol príjem vo výške 37 407,11 €, ako jednorazová náhrada za zriadenie vecného bremena na obecných pozemkoch, z dôvodu výstavby stĺpov elektrického vedenia v katastri našej obce a súčasne vzniku ochranného pásma v súlade Z. č. 251/2012 o energetike.

**b) Administratívne poplatky a iné poplatky a platby**

Administratívne poplatky - správne poplatky :

Z rozpočtovaných 3 550,- € bol skutočný príjem k 31.12.2014 v sume **2 764,43 €**, čo je 77,87 % plnenie.

Prevažnú časť príjmov tvoria príjmy zo správnych poplatkov 1 288,95 €, príjmy za údržbu verejného priestranstva 306,90 €, príjmy z dobropisov 653,58 € a školné poplatky MŠ vo výške 515,00 €.

**3) Bežné príjmy - ostatné príjmy :**

Rozpočet na rok 2014	Skutočnosť k 31.12.2014	% plnenia
10 711	5 933,41	55,40 %

**Obec prijala nasledovné granty a transfery :**

P.č.	Poskytovateľ	Suma v €	Účel
1.	KÚ CDaPK	19,14	Pozemné komunikácie
2.	Krajský školský úrad	380,00	Školstvo-predškola
3.	Obvodný úrad Michalovce	146,19	REGOB-evidencia obyvateľstva
4.	ÚPSVaR Michalovce	529,60	Stravné a škol.potr. pre deti v HN
5.	Košický samosprávny kraj	600,00	Transfer – kniha o obci

6.	UPSVaR Michalovce	798,00	Rodinné prídavky-rómovia
7.	VU SR – OU Michalovce	1 764,91	Voľby prezidenta SR
8.	VU SR – OU Michalovce	1 211,17	Voľby do EP
9.	VU SR – OU Michalovce	484,40	Voľby do OSO-komunálne

Prevažnú časť bežných príjmov tvoria granty a transfery, ktoré boli účelovo viazané a boli použité v súlade s ich účelom. V roku 2014 sa konali voľby prezidenta SR, voľby do Európskeho parlamentu a voľby do orgánov samosprávy obcí. V tomto roku obec získala transfer z KSK vo výške 600,00 €, ktorý bol použitý na vypracovanie slovesného popularizačného diela o obci od PhDr. Lýdie Gačkovej pod názvom: „ Archeológia Lesného a Kultúrno-historické pamiatky obce“ a od dr. Martina Molnára „ História Lesného od roku 1944“. Tieto diela budú súčasťou pripravovanej knihy o obci Lesné.

#### 4) Kapitálové príjmy :

Rozpočet na rok 2014	Skutočnosť k 31.12.2014	% plnenia

Obec Lesné v roku 2014 nemala žiaden kapitálový príjem.

#### 5) Príjmové finančné operácie :

Rozpočet na rok 2014	Skutočnosť k 31.12.2014	% plnenia
23 000	2 405,70	10,46 %

Obec v roku 2014 čerpala finančné prostriedky presunuté z roku 2013, ktoré boli účelovo určené na ochranu a starostlivosť o ŽP.

Obec v tomto roku nečerpala žiadne prostriedky z rezervného fondu.

#### 6) Príjmy rozpočtových organizácií s právnou subjektivitou :

Obec Lesné nemá zriadenú žiadnu príspevkovú ani rozpočtovú organizáciu.

### 3. Rozbor čerpania výdavkov za rok 2014 v €

Rozpočet na rok 2014	Skutočnosť k 31.12.2014	% plnenia
184 511	148 577,00	80,52 %

#### 1) Bežné výdavky :

Rozpočet na rok 2014	Skutočnosť k 31.12.2014	% plnenia
155 511	126 253,76	81,19 %

Čerpanie jednotlivých rozpočtových položiek bežného rozpočtu je prílohou Záverečného účtu.

**Medzi významné položky bežného rozpočtu patrí:**

**a) Mzdy, platy, služobné príjmy, ostatné osobné vyrovnania, dohody o VP a PČ**

Z rozpočtovaných 60 337,- € bolo skutočné čerpanie k 31.12.2014 v sume **54 252,53 €**, čo je 89,92 % čerpanie. Patria sem mzdové prostriedky pracovníkov OcÚ, MŠ, ŠJ, poslancov OZ a dohôd uzatvorených mimo pracovného pomeru (napr. obecná kronika, knižnica, RS).

**b) Poistné a príspevok do poisťovni**

Z rozpočtovaných 19 745,- € bolo skutočne čerpané k 31.12.2014 v sume **19 172,59 €**, čo je 97,10 % čerpanie. Sú tu zahrnuté odvody poistného z miezd pracovníkov za zamestnávateľa a odvody z dohôd.

**c) Tovary a služby**

Z rozpočtovaných 40 100,- € bolo skutočne čerpané k 31.12.2014 v sume **28 045,21 €**, čo je 69,94 % čerpanie. Ide o prevádzkové výdavky všetkých stredísk OcÚ, MŠ, ŠJ, KD, TJ, VO, RS ako sú cestovné náhrady, energie, materiál, servis, opravy, rutinná a štandardná údržba a ostatné tovary a služby.

**d) Bežné transfery**

Z rozpočtovaných 33 714,- € bolo skutočne čerpané k 31.12.2014 v sume **23 422,98 €**, čo predstavuje 69,48 % čerpanie. Obec v roku 2012 získala účelovo určené finančné prostriedky na ochranu a starostlivosť o životné prostredie ako kompenzáciu za výrub drevín vo výške 19 332,- €, v roku 2012 a v roku 2013 sa použilo 9 421,07 € fin. prostriedkov na tento účel. Nespotrebované prostriedky sa presunuli do nasledujúcich rokov. V roku 2014 sa na tento účel použili vo výške 2 405,70 €.

Obec v roku 2014 získala príjem vo výške 37 407,11 €, ako jednorazovú náhradu za zriadenie vecného bremena na obecných pozemkoch. Tieto finančné prostriedky boli použité na opravu budovy a interiéru RS v sume 10 805,28 €, vybudovanie daž. kanalizácie v sume 1 358,68 €, rekonštrukciu ústredného kúrenia v budove MŠ v sume 6 964,56 €, údržbu cesty pri obecnom úrade v sume 460,86 €, pomernú časť úhrady energií v budove MŠ, ale najvýznamnejšiu sumu obec použila na splatenie časti úveru a to vo výške 14 000,00 €, čím sa v ďalších rokoch výrazne znížia bankové poplatky.

**e) Splácanie úrokov a ostatné platby súvisiace s úvermi, pôžičkami a návratnými finančnými výpomocami**

Z rozpočtovaných 1 615,- € bolo skutočne vyčerpané k 31.12.2014 v sume **1 360,45 €**, čo predstavuje 84,24 % čerpanie.

## 2) Kapitálové výdavky :

Rozpočet na rok 2014	Skutočnosť k 31.12.2014	% plnenia
15 000	8 323,24	55,49 %

Obec v roku 2014 zrekonštruovala ústredné kúrenie v budove materskej školy v sume 6 964,56 €, z dôvodu zníženia prevádzkových nákladov.

V tomto roku sa vybuďovala časť dažďovej kanalizácie súp. č. 9 – 12 v sume 1 358,68 €, nakoľko v tejto časti obce nebol vybudovaný odvod dažďových vôd.

## 3) Výdavkové finančné operácie :

Rozpočet na rok 2014	Skutočnosť k 31.12.2014	% plnenia
14 000	14 000	100,00 %

Obec finančné prostriedky použila na splatenie časti bankového úveru v Prima banke v sume 14 000,- €.

#### 4) Výdavky rozpočtových organizácií s právnou subjektivitou :

Obec Lesné nemá zriadenú žiadnu príspevkovú ani rozpočtovú organizáciu.

#### 4. Hospodárenie za rok 2014

Hospodárenie obce	Skutočnosť k 31.12.2014
Bežné príjmy spolu	161 970,68
Bežné výdavky spolu	126 253,76
<b>Bežný rozpočet</b>	<b>35 716,92</b>
Kapitálové príjmy spolu	
Kapitálové výdavky spolu	8 323,24
<b>Kapitálový rozpočet</b>	<b>- 8 323,24</b>
<b>Prebytok/schodok bežného a kapitálového rozpočtu</b>	<b>27 393,68</b>
Vylúčenie z prebytku	
<b>Upravený prebytok/schodok bežného a kapitálového rozpočtu</b>	<b>27 393,68</b>
Príjmy z finančných operácií	2 405,70
Výdavky z finančných operácií	14 000,00
<b>Rozdiel finančných operácií</b>	<b>- 11 594,30</b>
PRÍJMY SPOLU	164 376,38
VÝDAVKY SPOLU	148 577,00
<b>Hospodárenie obce</b>	<b>15 799,38</b>
Vylúčenie z prebytku	
<b>Upravené hospodárenie obce</b>	<b>15 799,38</b>

**Prebytok rozpočtu** v sume 15 799,38 € zistený podľa ustanovenia § 10 ods. 3 písm. a) a b) zákona č. 583/2004 Z.z. o rozpočtových pravidlách územnej samosprávy a o zmene a doplnení niektorých zákonov v znení neskorších predpisov sa na základe uznesenia 05/02/2015 použil na:

- tvorbu rezervného fondu 15 799,38 €

Výsledok hospodárenia za rok 2014 je **prebytok** rozpočtu obce vo výške **15 799,38 €**.

**Zostatky na bežných bankových účtoch k 31.12.2014 – 76 976,13 €**, z toho nevyčerpané účelové prostriedky:

- zo ŠR vo výške 7 505,23 €

**Zostatok v pokladni k 31.12.2014 – 424,71 €**

<b>221 – Bankové účty</b>		
z toho: a) základný bežný účet		
Prima a.s. č.úctu:	4201093002	22 879,90
<b>b) školská jedáleň</b>		
Prima a.s. č.úctu:	4201091007	133,34
<b>c) rezervný fond</b>		
Prima a.s. č.úctu:	4201095008	53 558,04
<b>d) sociálny fond</b>		
Prima a.s. č.úctu:	4201090004	404,85
<b>e) hmotná núdza</b>		
Prima a.s. č.úctu:	4201099009	0,00
<b>Spolu</b>		
		<b>76 976,13</b>

## 5. Bilancia aktív a pasív k 31.12.2014 v €

### A K T Í V A

Názov	ZS k 1.1.2014	KZ k 31.12.2014
<b>Majetok spolu</b>	<b>676 622,90</b>	<b>696 038,84</b>
<b>A. Neobežný majetok spolu</b>	<b>608 485,17</b>	<b>614 539,87</b>
z toho :		
Dlhodobý nehmotný majetok		
Dlhodobý hmotný majetok spolu	510 939,76	516 994,46
z toho:		
Pozemky	64 527,27	64 527,27
Stavby	400 988,04	409 311,28
Samostatné hnutelné veci	17 943,25	17 943,25
Drobný dlhodobý majetok	11 823,76	9 555,22
Obstaranie dlhodobého HM	15 657,44	15 657,44
Dlhodobý finančný majetok	97 545,41	97 545,41
<b>B. Obežný majetok spolu</b>	<b>67 563,45</b>	<b>80 996,63</b>
z toho :		
Zásoby	9,37	12,12
Zúčtovanie medzi subjektami VS		
Dlhodobé pohľadávky		
Krátkodobé pohľadávky	3 470,75	3 583,67
z toho:		

Pohľadávky z nedaňových príjmov	287,34	1 136,92
Pohľadávky z daňových príjmov obcí	931,89	195,23
Iné pohľadávky	2 251,52	2251,52
Finančné účty	64 083,33	77 400,84
z toho:		
Bankové účty	63 296,85	76 976,13
Pokladnica	786,48	424,71
Poskytnuté návratné fin. výpomoci dlh.		
Poskytnuté návratné fin. výpomoci krát.		
<b>C. Časové rozlíšenie</b>	<b>574,28</b>	<b>502,34</b>

## PASÍVA

Názov	ZS k 1.1.2014	KZ k 31.12.2014
<b>Vlastné imanie a záväzky spolu</b>	<b>509 579,51</b>	<b>519 420,99</b>
<b>A. Vlastné imanie</b>	<b>348 476,96</b>	<b>373 822,52</b>
z toho :		
Oceňovacie rozdiely		
Fondy		
Výsledok hospodárenia	348 476,96	373 822,52
z toho:		
Nevysporiadaný výsledok hospod. MR	338 301,79	348 476,96
Výsledok hospodárenia za úč.obdobie	10 175,17	25 345,56
<b>B. Záväzky</b>	<b>49 953,81</b>	<b>33 580,95</b>
z toho :		
Rezervy	3 810,46	8 022,39
Zúčtovanie medzi subjektami VS	252,00	
Dlhodobé záväzky	289,20	404,85
Krátkodobé záväzky	10 442,71	7 994,27
z toho:		
Dodávatelia	466,39	403,95
Prijaté preddavky	65,39	85,09
Iné záväzky		

Transfery a ostatné zúčtovanie so subjektami mimo verejnej správy	9 910,93	7 505,23
Bankové úvery a výpomoci	31 159,44	17 159,44
<b>C. Časové rozlíšenie</b>	<b>115 148,74</b>	<b>112 017,52</b>

## 6. Prehľad o stave a vývoji dlhu k 31.12.2014

Obec k 31.12.2014 eviduje tieto záväzky:

- účet 461-Bankové úvery 17 159,44 €
- účet 472-Záväzky zo SF 404,85 €
- účet 321-Dodávatelia 403,95 €

*Táto výročná správa sa vyhotovuje za účtovné obdobie od 1.1.2014 do 31.12.2014.*

*Účtovná závierka bola odovzdaná metodikovi pre účtovníctvo na Daňovom úrade v Michalovciach v elektronickej forme v termíne stanovenom v zákone, v písomnej forme archivovaná na obecnom úrade. Po ukončení účtovného obdobia nenastali žiadne udalosti osobitného významu, ktoré by bolo potrebné uviesť v tejto výročnej správe.*

**Jana Bobíková**  
referentka obce

**Peter Bobík**  
starosta obce

v Lesnom dňa 01.08.2015