

Výročná správa 2015



MEPOS, s.r.o.

Lučenec

Marec 2015

1. PREDSTAVENIE SPOLOČNOSTI

1.1. Založenie spoločnosti a jej súčasnosť

Spoločnosť MEPOS, s.r.o. Lučenec bola založená uznesením valného zhromaždenia zo dňa 09.11.1993 a zapísaná do Obchodného registra dňa 30.11.1993. Zakladajúcimi spoločníkmi boli Mesto Lučenec so sídlom Novohradská 1, 984 01 Lučenec, IČO: 00 316 181 s 51%-ným podielom na základnom imaní a spoločnosť JARON, s.r.o. so sídlom Osloboditeľov 8, 984 01 Lučenec, IČO: 31 584 381 so 49%-ným podielom na základnom imaní.

Štruktúra spoločníkov v roku 2015:

Spoločník (obchodné meno, sídlo a IČO)	Výška podielu na základnom imaní v EUR		Podiel na hlasovacích právach v %
	absolútne	v %	
SPOOL, a.s. Dr. Herza 23, 984 01 Lučenec IČO: 31 586 392	58.389,-	51 %	51 %
HK Development, s.r.o. Lipová 14, 911 05 Trenčín IČO: 46 787 712	56.098,-	49 %	49 %
Spolu	114.487,-	100 %	100 %

Vyššie uvedení spoločníci vlastnia 100 percentný podiel na základnom imaní od 21.augusta2013.

Do 21.augusta 2013 spoločníkmi so spolu 49%-ným podielom na základnom imaní boli:

- Zoltán Hanula s výškou podielu na základnom imaní 28.049,- € s podielom 24,5% a
- Ing. Ján Melicher s výškou podielu na základnom imaní 28.049,- € s podielom 24,5%,

ktorí predali svoje podiely spoločnosti HK Development, s.r.o. Lipová 14, 911 05 Trenčín, a to vo výške 56.098,- €, čo predstavuje 49% podielu na základnom imaní a na hlasovacích právach. Predaj podielov bol odsúhlasený spoločníkom SPOOL, a.s., ktorého 51%-ný podiel na základnom imaní a hlasovacích právach ostal zachovaný.

Spoločnosť je zapísaná v Obchodnom registri Okresného súdu Banská Bystrica, oddiel: Sro, vložka č. 1540/S. IČO: 31 595 785.

1.2. Predmet činnosti

- spravovanie zimného štadióna
- prevádzkovanie hygienických zariadení
- zriaďovanie a údržba verejnej zelene
- čistenie miestnych komunikácií
- prevádzkovanie odstavných plôch pre motorové vozidlá
- obchodná činnosť v rozsahu voľnej živnosti

- sprostredkovanie obchodu
- vykonávanie inžinierskych stavieb
- vykonávanie priemyselných stavieb
- vykonávanie bytových a občianskych stavieb
- staviteľ – vykonávanie jednoduchých stavieb a poddodávok
- elektroinštalácie
- revízia elektrických zariadení do 1000 V – zámočníctvo
- podnikanie v oblasti nakladanie s odpadmi (katalógové číslo 91 – komunálny odpad)
- pohrebná služba vrátane prepravy zosnulých
- prevádzkovanie cintorínov
- vykonávanie dopravných stavieb

Okrem uvedených má spoločnosť živnostenské oprávnenie na nakladanie so všetkými druhmi odpadov, čo v praxi aj využíva ako nosný pilier svojich aktivít.

OKEČ: 90 – služby, nakladanie s odpadmi

1.3. Postavenie na trhu

Hlavným predmetom činnosti spoločnosti MEPOS, s.r.o. je podnikanie v oblasti nakladania s odpadmi s prioritným záujmom ochrany a tvorby zdravého životného prostredia, a to predovšetkým:

- zvoz komunálneho odpadu od obyvateľov podnikateľských subjektov na skládky,
- zvoz separovaného odpadu (papier, plasty a sklo, jeho triedenie, lisovanie a predaj,
- zvoz veľkoobjemového alebo stavebného odpadu od obyvateľov a podnikateľských subjektov na skládky,
- zber, spracovanie a predaj či likvidácia elektroodpadu, biologického odpadu a pneumatík.

Spoločnosť má predovšetkým regionálne pôsobenie, a to v okresoch Lučenec, Rimavská Sobota, Poltár a Veľký Krtíš.

1.4. Štatutárny orgán – konatelia spoločnosti

Do 11.09.2013:

Ing. Ján Melicher, Zoltán Hanula, Ing. Gustáv Kysel

Od 12.09.2013 a počas roka 2015:

Ing. Ľubomír Brezovický, Mgr. Bibiána Hulinová, Miriam Kittler

V mene spoločnosti do 11.09.2013 aj od 12.09.2013 konajú, spoločnosť zastupujú a za ňu podpisujú konatelia spoločnosti vždy všetci traja spoločne, a to aj v priebehu roka 2015.

Valným zhromaždením bol dňa 03.10.2013 do funkcie výkonného riaditeľa ako vrcholového manažéra spoločnosti schválený uznesením Ing. Rudolf Pardubický. V roku 2015 sa na tejto skutočnosti nič nezmenilo.

1.5. Organizačná štruktúra účtovnej jednotky účinná od 03.10.2013

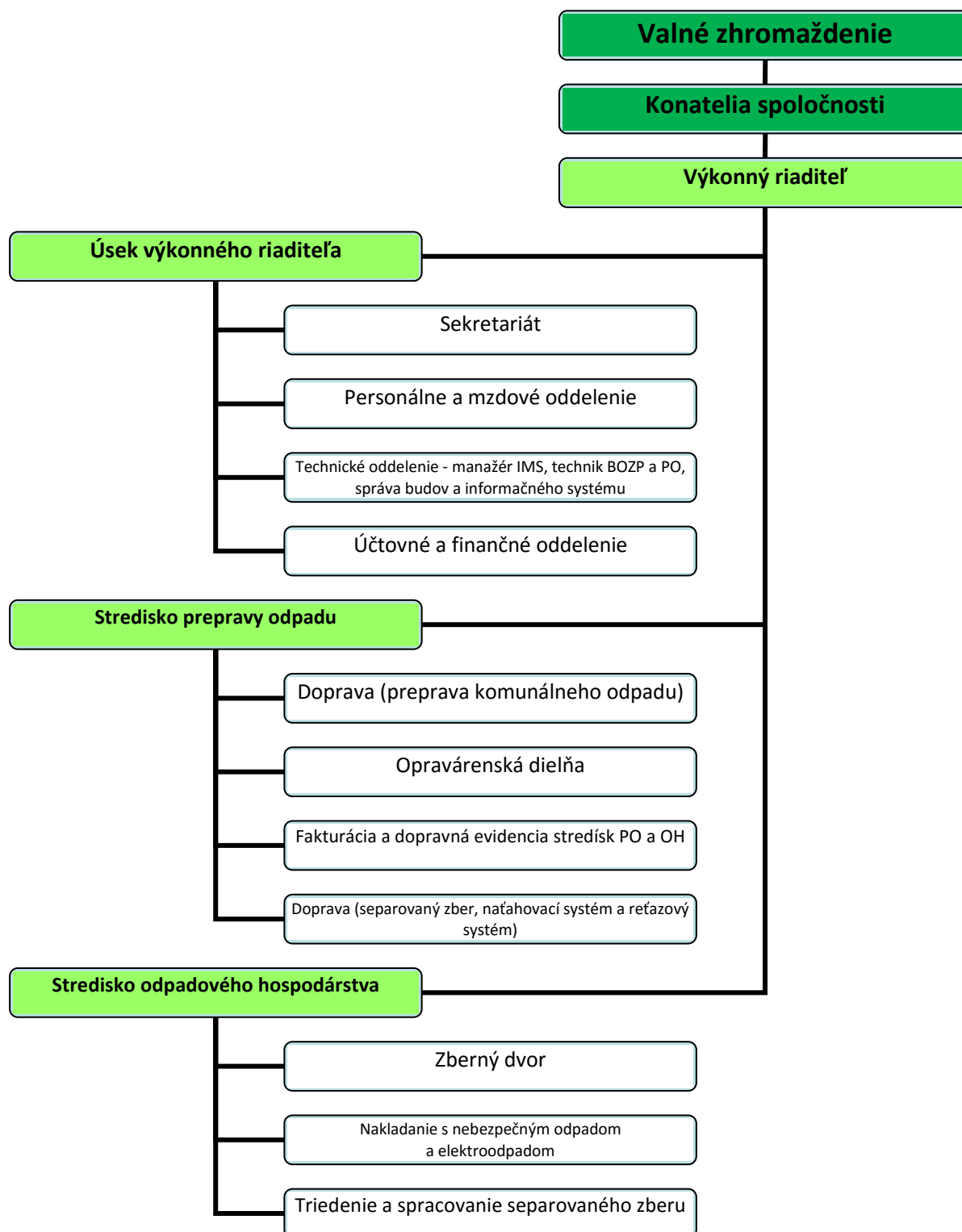

2. VÝVOJ PODNIKATELSKEJ ČINNOSTI SPOLOČNOSTI

Množstvá zmesového komunálneho odpadu a separovaných zložiek za rok 2015 v tonách:

P. č.	Obec / Mesto	Množstvo zmesového komunálneho odpadu v tonách rok 2015	Množstvo vytriedených (separovaných) zložiek v tonách rok 2015	Percento vytriedených zložiek z komunálneho odpadu rok 2015	Percento vytriedených zložiek z komunálneho odpadu rok 2014	+ nárast - úbytok medziročne 2015 - 2014
1	Ábelová	34,770	2,902	8,3 %	9,0 %	- 0,6 %
2	Belina	59,780	2,849	4,8 %	4,8 %	+ 0,0 %
3	Biskupice	178,010	9,792	5,5 %	5,0 %	+ 0,5 %
4	Boľkovce	71,820	2,895	4,0 %	3,6 %	+ 0,4 %
5	Budiná	52,630	0,722	1,4 %	1,3 %	+ 0,1 %
6	Buzitka	53,770	11,992	22,3 %	14,3 %	+ 8,0 %
7	Čamovce	71,800	3,728	5,2 %	4,6 %	+ 0,6 %
8	Divín	429,910	29,640	6,9 %	5,3 %	+ 1,6 %
9	Gregorova Vieska	10,820	2,652	24,5 %	15,7 %	+ 8,8 %
10	Halič	234,040	32,856	14,0 %	14,3 %	- 0,2 %
11	Holiša	143,710	5,411	3,8 %	3,9 %	- 0,1 %
12	Horná Strehová	16,420	4,506	27,4 %	23,9 %	+ 3,5 %
13	Kalinovo	255,100	52,260	20,5 %	17,6 %	+ 2,9 %
14	Lehôtka	46,760	3,053	6,5 %	7,5 %	- 1,0 %
15	Lentvora	7,120	0,219	3,1 %	3,0 %	+ 0,1 %
16	Lipovany	54,190	4,194	7,7 %	5,3 %	+ 2,5 %
17	Lovinobaňa	337,360	23,260	6,9 %	6,9 %	+ 0,0 %
18	Lupoč	38,020	4,556	12,0 %	14,0 %	- 2,0 %
19	Ľuboreč	56,960	3,643	6,4 %	7,3 %	- 0,9 %
20	Mašková	45,290	4,297	9,5 %	9,6 %	- 0,1 %
21	Mikušovce	30,910	3,605	11,7 %	11,0 %	+ 0,6 %
22	Mučín	119,830	6,042	5,0 %	5,3 %	- 0,2 %
24	Nitra nad Ipľom	11,720	-	-	-	-
25	Pinciná	29,580	5,008	16,9 %	31,0 %	- 14,0 %
26	Pleš	43,590	1,663	3,8 %	3,3 %	+ 0,5 %
27	Podrečany	116,340	3,679	3,2 %	3,0 %	+ 0,2 %
28	Políchno	9,870	2,324	23,5 %	19,6 %	+ 4,0 %
29	Praha	8,580	1,857	21,6 %	24,9 %	- 3,2 %
30	Prša	55,300	3,747	6,8 %	8,0 %	- 1,2 %
31	Ratka	39,290	5,582	14,2 %	12,8 %	+ 1,5 %
32	Ružiná	229,890	7,702	3,4 %	3,2 %	+ 0,2 %
33	Senné	27,150	2,483	9,1 %	7,5 %	+ 1,6 %
34	Slovenské Kľačany	27,810	1,353	4,9 %	3,2 %	+ 1,7 %
35	Stará Halič	99,300	9,679	9,7 %	10,1 %	- 0,4 %
36	Šurice	60,270	5,676	9,4 %	7,7 %	+ 1,7 %
37	Tachty	94,830	6,208	6,5 %	9,9 %	- 3,3 %

38	Tomášovce	135,250	30,460	22,5 %	20,2 %	+ 2,3 %
39	Trebeľovce	90,850	19,133	21,1 %	17,1 %	+ 4,0 %
40	Trenč	72,280	1,754	2,4 %	12,6 %	- 10,2 %
41	Tuhár	28,180	10,072	35,7 %	35,1 %	+ 0,7 %
42	Veľká nad Ipľom	189,480	6,269	3,3 %	3,3 %	+ 0,0 %
43	Veľké Dravce	113,190	6,238	5,5 %	5,0 %	+ 0,5 %
44	Vidiná	216,550	43,330	20,0 %	18,8 %	+ 1,2 %
45	Vieska	32,030	2,512	7,8 %	9,2 %	- 1,3 %
46	Závada	87,120	6,515	7,5 %	7,1 %	+ 0,4 %
OBCE :		4 167,470	398,318	9,6 %	9,1 %	+ 0,4%
OSTATNÍ :		696,805	183,275	26,3 %	65,9 %	- 39,6 %
OBCE SPOLU :		4 864,275	581,593	12,0 %	14,4 %	- 2,4 %
MESTO - OBČANIA :		6 278,070	381,740	6,1 %	5,4 %	+ 0,7 %
ORGANIZÁCIE :		707,660	95,689	13,5 %	14,5 %	- 1,0 %
OSTATNÍ :		570,260	-	-	-	-
MESTO SPOLU :		7 555,990	477,429	6,3 %	5,9 %	+ 0,5 %
C E L K O M :		12 420,265	1 059,022	8,5 %	9,0 %	- 0,5 %

Množstvo odpadu uloženého na skládkach využívaných spoločnosťou MEPOS, s.r.o. pre uloženie komunálneho odpadu:

Skládka	Rok 2013 (tony)	Rok 2014 (tony)	Rok 2015 (tony)	Index 2015/2014 v %
BRANTNER Lučenec	11 335,95	11 533,95	11 710,37	101,53
MARIUS PEDERSEN Veľký Krtíš	85,55	149,54	153,41	102,59
Združenie obcí pre likvidáciu odpadu Poltár - Breznička	551,63	583,96	556,48	95,29

3. VÝSLEDKY HOSPODÁRENIA MEPOS, S.R.O. ZA ROK 2015

3.1. Zhodnotenie dosiahnutého výsledku hospodárenia spoločnosti

Účtovaná závierka za rok 2015 bola zostavená v súlade so zákonom č. 431/2002 Z. z. o účtovníctve v znení neskorších predpisov, súvisiacimi právnymi predpismi a overená audítorom schváleným valným zhromaždením na jeho zasadnutí dňa 17.09.2015.

Spoločnosť MEPOS, s.r.o. dosiahla výsledok hospodárenia pred zdanením +10 157,57 EUR (pokles oproti roku 2014 o 3 606,49 EUR), po zdanení je výsledok hospodárenia +7 263,84 EUR, pri nákladoch pred zdanením 1 118 692,- EUR a výnosoch 1 128 850,- EUR. Čistý ročný obrat spoločnosti vzrástol o 48 111,- EUR na hodnotu 1 044 374,- EUR. Relatívne nízke percento ziskovosti (0,9%) bolo spôsobené pretrvávajúcimi vysokými nákladmi na opravy a údržbu zberovej techniky, ako aj tým, že na strane výnosov už sedem rokov neboli zvýšené ceny zo stany rozhodujúceho obchodného partnera – Mesto Lučenec ani o infláciu, čo sa negatívne odráža na tvorbe výnosov a dlhodobo je tento stav neudržateľný z hľadiska

neodkladnej potreby obnovy majetku spoločnosti. Aj napriek stabilizácii spoločnosti sa každoročne zaznamenáva pokles hodnoty majetku, čo zapríčiňujú minimálne investície na jeho obnovu. Táto skutočnosť sa prejavuje najmä technologickou aj morálnou zastaranosťou technologickej linky na spracovanie triedeného odpadu a vysokým priemerným vekom vozidlového parku na zber a zvoz komunálneho odpadu (20,7 roka). Uvedený nelichotivý stav je zdedený a ani zlepšené ukazovatele hospodárenia v uplynulých dvoch rokoch nedokážu vygenerovať dostatok finančných prostriedkov na investície optimálne potrebné k udržaniu ďalšej prevádzkyschopnosti spoločnosti a jej rozvoja.

Spoločnosť MEPOS, s.r.o. aj napriek tomu v roku 2015 aktívne (cenová politika, nákup lisovacích kontajnerov a pod.) reagovala na požiadavky viacerých kľúčových, aj novovzniknutých, zákazníkov, čo zásadným spôsobom pomohlo k zvýšeniu výnosov, resp. čistého obratu spoločnosti, dosiahnutiu koncoročného pozitívneho účtovného hospodárskeho výsledku a vytvoreniu predpokladov pre optimalizáciu nákladov a opätovnému zvýšeniu výnosov spoločnosti v roku 2016. V neposlednom rade tomu prispieje aj úspešné obnovenie zmluvných vzťahov s obcami, ktoré končili 30.06.2015. Ďalšie pokračovanie týchto vzťahov je dôkazom konkurencie schopnosti spoločnosti a jej proaktívneho prístupu k zákazníkom.

Hlavné ukazovatele hospodárenia - vývoj:

údaje v EUR

Položka	Rok 2012	Rok 2013	Rok 2014	Rok 2015
Náklady spolu	1 076 977	1 051 942	1 043 314	1 118 692
Výnosy spolu	1 123 082	1 052 877	1 057 078	1 128 850
HV účtovný	46 105	935	13 764	10 158
Daň z príjmu PO – splatná	3 360	6 878	4 337	3 077
Daň z príjmu PO – odložená	12 204	-18 506	-408	-183
Daň z úrokov	10	1	0	0
HV po zdanení	30 531	12 362	9 835	7 264

Analýza výkazu ziskov a strát:

údaje v EUR

Názov	2013	2014	Index 14/13 v %	2015	Index 15/14 v %
Výroba	964 397	996 854	103,37	1 043 487	104,68
Výrobná spotreba	405 007	476 729	117,71	571 235	119,82
Pridaná hodnota	559 390	520 125	92,98	472 252	90,80
Osobné náklady	502 275	411 543	81,94	412 920	100,33
Mzdové náklady	326 031	287 178	88,08	295 353	102,85
Dane a poplatky	8 682	7 449	85,80	6 925	92,97
Odpisy	106 694	116 610	109,29	108 020	92,63
Prevádzkový HV	7 873	17 805	226,15	11 849	66,55
Výnosové úroky	700	1 885	269,29	1 310	69,50
Nákladové úroky	3 959	3 230	81,59	73	2,26
HV z finančných operácií	-6 938	-4 041	58,24	-1 691	41,85
HV za účtovné obdobie	12 362	9 835	79,56	7 264	73,86

Výrobná spotreba z výroby	41,99	47,82	113,88	54,74	114,47
Pridaná hodnota z výroby	58,00	52,18	89,97	45,26	86,74
Osobné náklady z výroby	52,08	41,28	79,26	39,57	95,86
Osobné náklady z pridanej hodnoty	89,79	79,12	88,12	87,44	110,52
Rentabilita z V	1,28	0,99	77,34	0,69	69,70
Rentabilita z PH	2,21	1,89	85,52	1,54	69,70
Priemerný počet pracovníkov	32,07	27	84,19	27	100,00
Produktivita práce z PH	17,44	19,26	110,44	17,49	90,80

Štruktúra a porovnanie aktív a pasív:

údaje v EUR

A K T Í V A	2012	2013	2014	2015	Index 15/14 v %
Spolu majetok	1 227 006	1 188 809	998 173	963 683	96,54
Neobežný majetok	964 936	934 732	829 706	721 685	86,98
Dlhodobý NM	2 178	1 368	557	0	0,00
Dlhodobý HM	962 758	933 364	829 148	721 685	87,04
V tom : - pozemky	86 808	86 808	86 807	86 807	100,00
- stavby	465 250	441 557	405 850	377 451	93,00
- hnutelné veci	260 914	271 761	196 233	117 169	59,71
- obstaraný DHM	149 786	133 238	140 258	140 258	100,00
Obežný majetok	257 863	250 133	164 905	239 164	145,03
Zásoby	32 634	33 190	23 686	20 762	87,66
Krátkodobé pohľadávky	219 448	210 300	131 625	170 883	129,83
Finančné účty	5 781	6 643	9 594	47 520	495,31
Náklady budúcich období	4 207	3 944	3 562	2 834	79,56
P A S Í V A	1 227 006	1 188 809	998 173	963 683	96,54
Vlastné imanie	710 030	667 437	677 271	684 535	101,07
Základné imanie	114 486	114 487	114 487	114 487	100,00
Kapitálové fondy	511 554	511 554	511 554	511 554	100,00
Fondy zo zisku	11 449	11 449	11 449	11 449	100,00
Výsledok hospodárenia minulých rokov	42 010	17 585	29 947	39 782	132,84
Výsledok hospodárenia za účtovné obdobie	30 531	12 362	9 835	7 264	73,86
Závazky spolu	226 498	279 342	127 319	134 013	105,26
Krátkodobé rezervy	16 394	16 450	11 585	10 866	93,79
Dlhodobé záväzky	35 354	17 790	17 686	17 815	100,73
Krátkodobé záväzky	82 220	140 094	91 144	105 331	115,57
Bankové úvery	92 530	105 008	6 903	0	0,00
Časové rozlíšenie	290 478	242 030	193 583	145 136	74,97

3.2. Finančná situácia spoločnosti

Porovnanie vývoja úrovne likvidity:

Položka / Obdobie	31.12.2011	31.12.2012	31.12.2013	31.12.2014	31.12.2015
Likvidita okamžitá	0,06	0,07	0,05	0,11	0,45
Likvidita bežná	2,72	2,74	1,55	1,55	2,07
Likvidita celková	2,96	3,13	1,78	1,81	2,27

Veľmi spoľahlivú výpoveď o finančnej situácii podniku možno získať analýzou jeho schopnosti hradiť svoje záväzky. Štruktúra majetku pôsobí na túto schopnosť v dôsledku toho, že jednotlivé majetkové súčasti sa vyznačujú rôznou likvidnosťou. Likvidnosťou sa pritom rozumie schopnosť (rýchlosť) ich transformácie z danej podoby na peňažné prostriedky, ktorými možno záväzky vyrovať. Na základe publikovaných skúseností z výrobných podnikov a podnikov poskytujúcich služby sa považuje výsledky všetkých troch ukazovateľov likvidity za optimálne a poukazujú pozitívne na solventnosť spoločnosti, schopnosť plniť si svoje záväzky a nepredstavuje žiadne zásadné riziko pre krátkodobých veriteľov.

Analýza zadĺženosti :

Položka / Obdobie	31.12.2011	31.12.2012	31.12.2013	31.12.2014	31.12.2015
Úverová zadĺženosť v %	0,13	0,07	0,08	0,01	0,00
Celková zadĺženosť v %	13,48	7,54	8,83	0,69	0,00

Ukazovatele zadĺženosti slúžia na monitorovanie štruktúry finančných zdrojov podniku. Podiel vlastných a cudzích zdrojov ovplyvňuje finančnú stabilitu podniku. Vysoký podiel vlastných zdrojov robí podnik stabilným, nezávislým, pri nízkom podiele je podnik labilný, výkyvy na trhu a zneistenie veriteľov môže mať vážne dôsledky. Prudký pokles oboch ukazovateľov vypovedá o tom, že spoločnosť splatila všetky svoje úvery a nečerpá ani kontokorentný úver, ktorý má k dispozícii od financujúcej banky UniCredit Bank Czech republic and Slovakia, a.s., pobočka zahraničnej banky v objeme 90 000,- EUR.

3.3 Informácie o stave a vývoji zamestnanosti

Vývoj štruktúry zamestnancov (priemerný prepočítaný stav):

Kategória	Rok 2011	Rok 2012	Rok 2013	Rok 2014	Rok 2015
Vodiči	10	9	9	10	10
Manipulanti	9	10	8	8	8
Ostatní robotníci	6	5	5	3	3
THP	10	10	8	6	6
SPOLU	35	34	30	27	27

Vo vývoji štruktúry zamestnancov sa po redukcii počtu pracovníkov po prevzatí podielov od fyzických osôb spoločnosťou HK Development, s.r.o. v závere roku 2013

a pokračujúcej v úvode roku 2014 prejavila stabilizácia a nezmenené údaje oproti roku 2014, a to aj napriek zvýšeným výnosom spoločnosti.

V rámci mzdového vývoja došlo iba k nepatrnému nárastu miezd oproti roku 2014. Mzdové podmienky zamestnancov možno pre región pôsobenia spoločnosti považovať za optimálne, nakoľko nie sú ani v jednom prípade dôvodom na odchod zamestnancov.

Prehľad hrubých miezd za jednotlivé roky:

Hrubé mzdy	Rok 2011	Rok 2012	Rok 2013	Rok 2014	Rok 2015
	355 409	363 460	369 656	293 406	294 327

Poznámka: Hrubé mzdy sú vrátane dohôd, odstupného a odchodného.

4. PLÁN A STRATÉGIA ROZVOJA SPOLOČNOSTI

Názov	Skutočnosť 2013 v EUR	Skutočnosť 2014 v EUR	Skutočnosť 2015 v EUR	Plán 2016 v EUR
Výroba	964 397	996 854	1 043 487	1 100 000
Pridaná hodnota	559 390	520 125	472 252	590 000
Mzdové náklady	326 031	287 178	295 353	305 000
Hospodársky výsledok	12 362	9 835	7 264	35 000
Pridaná hodnota z Výroby	58,00	52,18	45,26	55,00
Mzdové náklady z Výroby	33,38	28,81	28,30	27,00
Priem. počet pracovníkov	32,07	27	27	27,00
Produktivita práce	17,44	19,26	17,49	20,00

Počas viac ako dvojročného pôsobenia spoločníka HK Development, s.r.o. v rámci štruktúry spoločníkov MEPOS, s.r.o. sa podarilo spoločnosť finančne, obchodne aj personálne stabilizovať, pričom každoročne stúpajú jej výnosy a produkuje sa zisk z hospodárskej činnosti. Každoročne však zaznamenávame pokles hodnoty majetku, čo zapríčiňujú minimálne investície na jeho obnovu. Súčasná technologická úroveň dotriedňovacej linky a jej poruchovosť vykazuje časté prestoje a nadmernú potrebu manuálnej práce, čo má za následok malú efektívnosť dotriedňovania surovín a prípravy na expedíciu. Priemerný vek vozidlového parku je viac ako alarmujúci, pri v súčasnosti pätnástich prevádzkovaných špeciálnych vozidlách na zber a zvoz komunálneho odpadu, predstavuje neuveriteľných 20,7 roka. V dôsledku tohto vysokého čísla dochádza k nepretržitému nárastu spotreby materiálu na jeho údržbu a prevádzku, a to nielen na opravy ale aj na skutočnosť, že je potrebné mať k dispozícii väčší počet prevádzkyschopných záložných vozidiel ako by tomu bolo pri vozidlách novších, ktoré by vykazovali podstatne menšiu pravdepodobnosť poruchovosti a únavy použitých materiálov.

Investičná činnosť bola dlhé roky výrazne poddimenzovaná, a ani zrealizovaný projekt podpory aktivít v oblasti separovaného zberu (nákup zberných nádob, zberových vozidiel a výstavba skladu) nedokázal výraznejšie zvrátiť morálnu aj technologicky zastaranosť majetku spoločnosti.

Cieľom nového zákona č. 79/2015 Z.z. o odpadoch a o zmene a doplnení niektorých zákonov účinného od 1.1.2016 je predovšetkým odstrániť poddimenzované financovanie triedeného zberu v mestách a obciach a tak dať impulz na zvýšenie miery vytriedeného a recyklovaného odpadu. Výsledky triedeného zberu ukazujú, že systém, ktorý sa riadi aktuálnou legislatívou už nemá potenciál, aby klesalo množstvo odpadu uloženého na skládku a aby rástlo množstvo vytriedeného

odpadu. V súčasnosti triedi občan Slovenska priemerne 8 % komunálneho odpadu a 75 % končí na skládkach. Do roku 2020 sa musí zabezpečiť, aby bolo na Slovensku recyklovaného 50 % vzniknutého komunálneho odpadu. Zlepšenie triedeného zberu má zabezpečiť zavedenie rozšírenej zodpovednosti výrobcov, teda povinnosti výrobcov postarať sa o výrobok od dizajnu až po odpad. Vzťahovať sa bude na viacero komodít - vozidlá, pneumatiky, elektroodpad, batérie a akumulátory, obaly a neobalové výrobky. Výrobcovia budú musieť, okrem iného, znášať finančné náklady spojené so zberom a zneškodnením odpadov, ktoré vznikajú z ich výrobkov a z obalov týchto výrobkov. No a práve týmto sa vytvára nový zdroj financovania na oživenie a zefektívnenie zvozu a spracovania triedeného odpadu.

Spoločnosť MEPOS, s.r.o. by mala preto v najbližšej dobe zamerať svoje investičné aktivity na prispôsobenie svojich kapacít a technologickej úrovne blížiacemu sa navýšeniu množstiev triedeného odpadu. Organizácie zodpovednosti výrobcov (OZV) by mali prevziať existujúci systém triedeného zberu zavedený v mestách a obciach vrátane jeho financovania, čo výrazne odľahčí ich rozpočty, avšak príslušné OZV nebudú hradiť zberovým spoločnostiam investície potrebné do infraštruktúry na dotriedňovanie, recykláciu a zvoz odpadu. Preto je nevyhnutné, aby spoločnosť MEPOS, s.r.o. využila vlastné zdroje v kombinácii s úverovými alebo pripravovanú výzvu v rámci operačného programu Kvalita životného prostredia, a v rámci nej sa uchádzala o nenávratný finančný príspevok, ktorý z časti pokryje finančné prostriedky potrebné na nákup novej technológie na dotriedenie a spracovanie triedeného odpadu a príslušných vozidiel na jeho zvoz.

5. ROZDELENIE ZISKU SPOLOČNOSTI

Spoločnosť MEPOS, s.r.o. predloží valnému zhromaždeniu spoločníkov návrh, aby vzhľadom na potrebu zlepšenia likvidity v rámci nevyhnutnej investičnej činnosti bol zisk za rok 2015 vo výške 7 263,84 EUR prevedený na účet - nerozdelený zisk minulých rokov.

Spracoval: Ing. Rudolf Pardubický, výkonný riaditeľ

V Lučenci dňa 14.03.2016