



MESTSKÉ LESY
les pre ľudí, ľudia pre les | **D o b š i n á**



Výročná správa 2015

Obsah

	<u>Strana</u>
1. Úvod / Príhovor	3
2. Profil spoločnosti – Základné údaje o spoločnosti	4
3. Predmet činnosti	10
4. Organizačná štruktúra	11
5. Náklady	12
A - výrobné činnosti	12
• Pestovná činnosť	12
• Škôľkarstvo a semenárstvo	14
• Ťažbová činnosť	15
• Samovýroba palivového dreva občanmi	19
• Odvoz dreva vlastnými dopravnými prostriedkami	20
• Odvoz dreva cudzími dopravnými prostriedkami	21
• Iná lesná činnosť	21
• Poľovníctvo	22
• Prevádzka vozidiel	22
• Projekčné náklady, kontrolná činnosť, audit, certifikácia, Reklama, údržba majetku Mesta	23
• Odbytové náklady	23
• Réžia	24
• Platby Mestu Dobšiná	24
• Ostatné náklady	25
• Náklady spoločnosti v roku 2015 –SPOLU	26
6. Výnosy spoločnosti	27
• Predaj drevnej hmoty podľa jednotlivých lokalít	28
• Predaj drevnej hmoty podľa odberateľov	29
• Predaj drevnej hmoty podľa sortimentov	30
7. Kontrolná činnosť a pracovné úrazy	31
8. Hospodársky výsledok	33
9. Pohľadávky a záväzky	34
10. Stanovisko dozornej rady	37
11. Výrok audítora	38
12. Záver	39
<u>Prílohy:</u>	
B	
Návrh na rozdelenie hospodárskeho výsledku za rok 2015	41
C	
Vybrané ekonomické ukazovatele a informácie	42-45
D	
Fotogaléria	46-51
E	
Účtovná závierka spoločnosti za rok 2015	52

1 Úvod

Vážené dámy, vážení páni,

jedno staré múdre príslovie hovorí: „Bez lesa niet vody, bez vody niet života“. Práve les je to nádherné spoločenstvo rastlín, zvierat, skál, zurčiacich potokov, vďaka ktorému sa môžeme nadýchnuť z plných pľúc, či vychutnať si dúšok pitnej vody. Les je obrovské bohatstvo a ľudia, ktorí tu žijú, sú v tomto smere skutočne veľmi bohatí, celé okolie Dobšinej obopinajú hrebene lesov, ktoré patria nášmu mestu a o tento poklad sa s veľkou zodpovednosťou stará naša spoločnosť Mestské lesy Dobšiná. Po roku vám opäť predkladáme komplexnú správu o hospodárení za rok 2015. Snažili sme sa v jednotlivých kapitolách analyzovať všetky činnosti, ktorými sa naša spoločnosť v uplynulom roku zaoberala.

Rok 2015 bol v histórii Mestských lesov Dobšiná, spol. s r. o. rokom prelomovým. Podarilo sa nám úspešne schváliť základný dokument Programu starostlivosti o les, ktorým sa naša spoločnosť bude riadiť na najbližšie obdobie desiatich rokov 2015 - 2024. Dôsledne sme sa pripravovali a úspešne sme zvládli previerky plnenia skončeného Lesného hospodárskeho plánu pre roky 2005 – 2014, ktoré zabezpečovali orgány štátnej správy. Z veľkej miery sa nám podarilo do polovice roka ukončiť spracovanie veľkej vetrovej kalamity z roku 2014, aby nás príroda znova nepríjemne prekvapila extrémne horúcim letom, ktoré znásobilo rýchlosť škôd spôsobených podkôrnym hmyzom. Počas roka sme čelili viacerým technickým prekážkam v porastoch i na technike a mimo toho s enormným úsilím zamestnanci popri svojich pracovných povinnostiach spoločne zabezpečovali náročné prípravy podkladov pre realizáciu podaných projektov pre získanie finančnej podpory prostredníctvom prostriedkov EÚ.

Napriek všetkým ťažkostiam sa nám podarilo splniť úlohy nad rámec plánu a ukončiť rok s kladným hospodárskym výsledkom.

Marcel Kollárik
Konateľ spoločnosti

2 ZÁKLADNÉ ÚDAJE O SPOLOČNOSTI - PROFIL SPOLOČNOSTI

Obchodné meno spoločnosti:	Mestské lesy Dobšiná, spol. s r.o.
Sídlo spoločnosti:	Turecká 54, 049 25 Dobšiná
Právna forma:	spoločnosť s ručením obmedzeným
Dátum vzniku:	31.12.1993
IČO:	31 683 410
IČ DPH:	SK 2020500757
Označenie zápisu v Obchodnom registri:	spoločnosť je zapísaná v Obchodnom registri Okresného súdu Košice I, v odd. Sro., vo vložke č. 4039/V
Konateľ spoločnosti:	Marcel Kollárik
Spoločník:	Mesto Dobšiná
Výška podielu na základnom imaní:	100%
Výška základného imania:	118 735,- €
Valné zhromaždenie:	zastúpené štatutárnym orgánom spoločníka – primátorom mesta pánom Jánom Slovákovi
Dozorná rada:	10 poslancov Mestského zastupiteľstva mesta Dobšiná

Prvou mestskou organizáciou, ktorá začala obhospodarovať lesy Mesta Dobšiná, bol Mestský lesný a drevársky podnik zaregistrovaný **19.10.1992**. Bol založený z dôvodu, že koncom roku 1992 mesto Dobšiná v zmysle zákona č. 138/1991 Zb. o majetku obcí protokolárne prevzalo od štátnych lesov vlastnícke práva k lesným pozemkom na celkovej výmere 6 616,24 ha.

Prevodom Mestského lesného a drevárskeho podniku bez likvidácie bola založená **k 31.12.1993** spoločnosť s ručením obmedzeným : **Mestské lesy Dobšiná, spol. s r.o.** so 100% účasťou mesta.

Jediným spoločníkom a zároveň vlastníkom spoločnosti je Mesto Dobšiná.

Na základe Uznesenia Mestského zastupiteľstva č.145-30/IX-2004-MsZ je najvyšším orgánom spoločnosti **Valné zhromaždenie**, ktoré zastupuje primátor mesta ako jediný zástupca spoločníka.

Kontrolným orgánom spoločnosti je **dozorná rada** v zložení: poslanci Mestského zastupiteľstva mesta Dobšiná v počte 10.

Spoločnosť Mestské lesy Dobšiná v súčasnosti obhospodaruje **6 550,5988 ha lesných pozemkov, V tom:**

- vo vlastníctve Mesta Dobšiná **5 789,0641 ha** na základe uzavretej Zmluvy o nájme lesných pozemkov, lesných porastov a iných nehnuteľnosti č. 1/2013 a následných dodatkov
- vo vlastníctve štátu: / správca Lesy SR, š.p./ : **10,4320 ha** na základe návrhu Zmluvy o nájme lesných pozemkov č.1118/2015/LSR – zatiaľ nepodpísanej
- pozemky neznámych, neprihlásených a neidentifikovaných vlastníkov: **729,0102 ha** na základe súhlasu Ministerstva pôdohospodárstva sa uzavrela Zmluva č.52/21/Np/2005 o spoločnom obhospodarovaní lesných pozemkov s Lesmi SR, š.p. do **31.12.2014 a Dodatkom č. 1 k Zmluve sa predĺžila do 31.12.2034**
- vo výmere **7,3611 ha** sú uzavreté zmluvy o prenájme lesných pozemkov s fyzickými osobami – vlastníkmi lesných pozemkov
- vo výmere **14,7314 ha**, na ktoré nie sú uzavreté zmluvy. Jedná sa o pozemky neznámych, alebo neprihlásených vlastníkov.

Okresný lesný úrad v Košiciach svojím rozhodnutím č. 2013/00198 zo dňa 28.6.2013 určil **Lesný celok Mestské lesy Dobšiná o výmere 6 572,97 ha lesných pozemkov**.

OÚ v Košiciach, odbor opravných prostriedkov svojím rozhodnutím č. OU-KE-OOP4-2015/019578-003 zo dňa 8.6.2015 upravil výmeru na **6 566,3409 ha lesných pozemkov**, z toho výmera **lesných porastov je 6 219,8822 ha**.

V rámci Lesného celku (LC), Mestské lesy hospodária na výmere **6 550,5988 ha** lesných pozemkov a na výmere **15,7421 ha** súkromné osoby, ktoré si vybrali lesné pozemky do vlastného užívania.

1. Výmera lesných obvodov

Lesný užívateľský celok je rozdelený na **7 lesných obvodov** o výmere:

Lesné obvody (LO)				
číslo LO	názov LO	Výmera lesných porastov k 1.1.2015 v ha	Odobzdané porasty k 31.12.2015	Výmera lesných porastov v ha
1	Tešnárk	816,73		816,73
2	Rakovec	908,80		908,80
3	Ľadová	1 353,18	0,1061	1 353,07
4	Čuntava	807,63	2,2551	805,38
5	Vyšná Maša	741,33	5,2017	736,12
6	Čierna Hora	827,18	1,0673	826,11
7	Farbiarka	759,02		759,02
Spolu		6 213,9128	8,6302	6 205,2826

Tab.1: výmera lesných obvodov podľa lesných porastov

Lesné obvody (LO)				
číslo LO	názov LO	Výmera lesných pozemkov k 1.1.2015 v ha	Odobzdané pozemky k 31.12.2015	Výmera lesných pozemkov v ha
1	Tešnárk	853,52		853,52
2	Rakovec	979,35		979,35
3	Ľadová	1 403,31	0,1061	1 403,20
4	Čuntava	874,82	2,5240	872,30
5	Vyšná Maša	781,92	5,6147	776,31
6	Čierna Hora	885,27	1,0673	884,20
7	Farbiarka	781,72		781,72
Spolu		6 559,9109	9,3121	6 550,5988

Tab.2: výmera lesných obvodov podľa lesných pozemkov

2. Výmera lesných pozemkov podľa ich funkčnosti

	lesné porasty	lesné cesty	lesné sklady	špecifické funkčné zameranie	produktovody	neúrodné lesné pozemky	iné lesné pozemky	čierne plochy	spolu LESNÝ CELOK pre Mestské lesy Dobšiná
	ha	ha	ha	ha	ha	ha	ha	ha	ha
Stav k 1.1.2015	6213,9128	55,7994	9,3095	187,5463	61,1862	11,1967	18,7149	2,2451	6559,9109
Úbytok v roku 2015	8,6302	0,0000	0,0000	0,6819	0,0000	0,0000	0,0000	0,0000	9,3121
Stav k 31.12.2015	6205,2826	55,7994	9,3095	186,8644	61,1862	11,1967	18,7149	2,2451	6550,5988

3. Kategórie lesných porastov

	Hospodárske lesy	Ochranné lesy	Lesy osobitného určenia	Spolu lesné porasty
	ha	ha	ha	ha
Stav k 1.1.2015	3 775,4451	1 643,9895	794,4782	6 213,9128
Úbytok v roku 2015	8,6302	0,00	0,00	8,6302
Stav k 31.12.2015	3 766,8149	1 643,9895	794,4782	6 205,2826

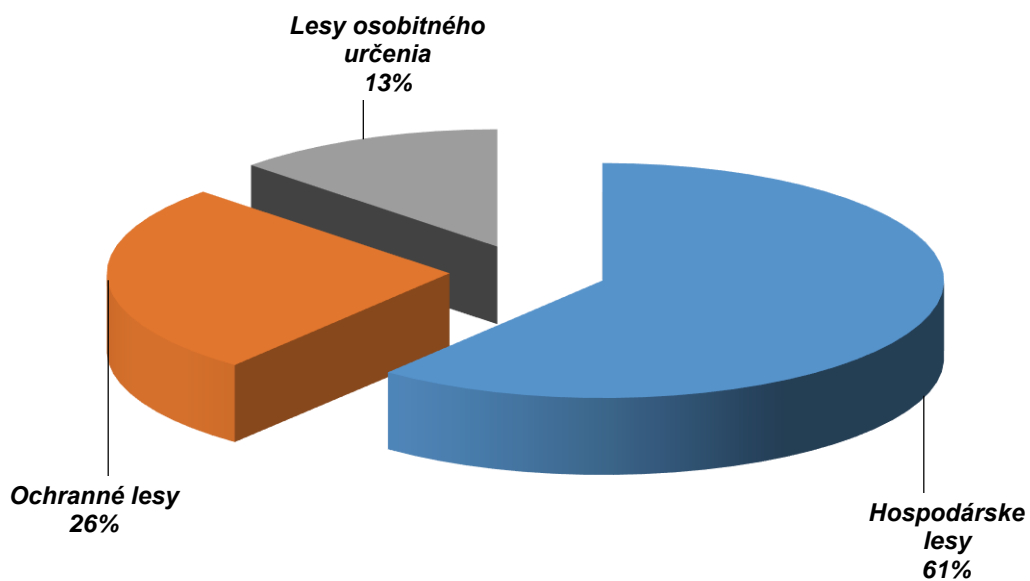

4. Výmera lesných pozemkov v rámci Lesného celku Mestských lesov Dobšiná

Lesný celok (LC) podľa vlastníckych a užívateľských vzťahov					
	Výmera základe PSL	Výmera na základe právneho vzťahu	Rozdiel	majetkovo - právny vzťah	Platnosť
	ha	ha	ha		od -do
Lesný celok Mestské lesy Dobšiná	6566,3409	6566,3409		Rozhodnutie OU-KE-OOP4-2015/019578-003 zo dňa 8.6.2015	R: 2015 - 2024
v tom:					
vo vlastníctve mesta Dobšiná	5789,0641	5787,6953	-1,3688	Zmluva č. 1/2013 a nasl. Dodatky	R: 2013 - 2042
vo vlastníctve neznámych a neevidov. vlastníkov	729,0102	729,0102		Dodatok č. 1 k Zmluve č.52/21/Np/2005, LESY SR, š. p.	R: 2015 - 2034
vo vlastníctve štátu SR	10,432	11,7981	1,3661	Návrh Zmluvy na podpis č. 1118/2015/LSR, LESY SR, š. p.	
vo vlastníctve známych a neprihlás. vlastníkov	14,7314	14,7314		Bez zmlúv	
vo vlastníctve známych vlastníkov	7,3611	7,3611		Nájomné zmluvy s FO a PO	R: 2015-2024
vo vlastníctve známych vlastníkov	15,7421	15,7421		Vydané pozemky pre vlastníkov	
Spolu výmera Lesného celku Mestské lesy Dobšiná	6566,3409	6566,3382	-0,0027		
z toho:					
v užívaní a hospodárení Mestských lesov Dobšiná výmera lesných pozemkov	6550,5988	6550,5961	-0,0027		

5. Výmera poľnohospodárskych pozemkov v nájme

Poľnohospodárska pôda			
	výmera v ha	majetkovo - právny vzťah	Platnosť od -do
OP, TTP – plocha v LŠ Hámor vo vlastníctve mesta	4,4555	Zmluva č. 1/2013 s Mestom Dobšiná a nasl. Dodatky	R: 2013 - 2042
Záhrady, OP, TTP, zastavané plochy	9,6896	Zmluva č. M34/2015 s Mestom Dobšiná a nasl. Dodatky	R: 2015 -2042
Slovenský pozemkový fond	1,8258	Zmluva č.02997/2015-PNZ-OP41064/15.00	R: 2015 - 2020
Pozemky pre účely rekonštrukcie lesnej cesty a i.	2,5784	Nájomné zmluvy s FO	R:2015 - 2024/34
Spolu výmera poľnohospodárskych pozemkov v nájme Mestských lesov Dobšiná	18,5493		

6. Všeobecná a účtovná hodnota lesných porastov a lesných pozemkov

Hodnota lesných pozemkov a porastov	Výmera k 1.1.2015 podľa PSL	Odovzdanie LP	Výmera k 31.12.2015	Hodnota	Priemerná cena
	ha	ha	ha	€	€/m ²
Všeobecná hodnota lesných porastov	6213,9128	8,6302	6205,2826	29 978 133 €	0,483107
Všeobecná hodnota lesných pozemkov	6213,9128	8,6302	6205,2826	4 050 622 €	0,065277
Všeobecná hodnota lesa spolu na m³				34 028 756 €	0,54838 €
Účtovná hodnota lesných pozemkov	6559,9082	9,3121	6550,5961	10 437 118 €	0,15933 €

Všeobecná hodnota lesných porastov je stanovená na základe **znaleckého posudku č. 7/2015** pre výpočet všeobecnej hodnoty lesa, t. j. všeobecnej hodnoty lesných pozemkov a všeobecnej hodnoty lesných porastov podľa Programu starostlivosti o les pre Lesný celok Mestské lesy Dobšiná na LHC Nižná Slaná, Mlynky, Ľadová, Dobšiná platného od 1.1.2015, v katastrálnom území Dedinky, Dobšiná, Stratená, okres Rožňava a v katastrálnom území Mlynky okres Spišská Nová Ves, ktorý vypracoval Ing. Viktor Weiser.

V priebehu roka 2015 boli odovzdané lesné pozemky vlastníkom - fyzickým osobám vo výmere 9,3121 ha, ktorí ich sami obhospodarujú. Tento stav pokračuje aj pre rok 2016.

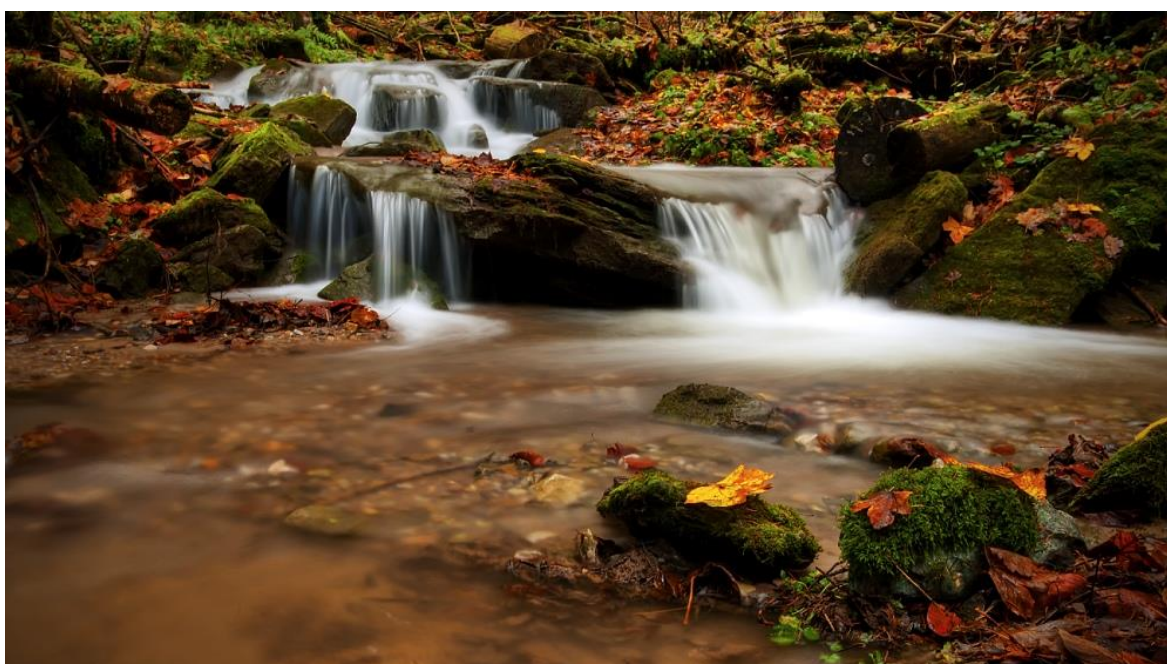

7. Porovnanie sumárnych údajov nového Programu starostlivosti o lesy pre Lesný celok Mestské lesy Dobšiná, spol. s r. o. na obdobie rokov 2015 – 2024 s plánom a skutočnosťou údajov na základe Lesného hospodárskeho plánu za obdobie rokov 2005 -2014

Základné údaje		Lesný hospodársky plán na obdobie rokov 2005 - 2014			Program starostlivosti o lesy		
				%	na obdobie rokov 2015 -2024		%
		plán	skutočnosť	plnenia	plán	skutočnosť	plnenia
Zásoba							
ihličnatá	m ³	1 176 298			980 438		
Listnatá	m ³	559 095			672 265		
Spolu	m³	1 735 393			1 652 703		
Ťažba							
ihličnatá	m ³	171 345	427 014	249%	145 055	39 209	27%
listnatá	m ³	99 307	35 634	36%	114 400	6 547	6%
Spolu	m³	270 652	462 648	171%	259 455	45 756	18%
Ťažba obnovná							
ihličnatá	m ³	138 828	17 054	12%	111 172	0	0%
listnatá	m ³	81 346	20 033	25%	91 098	0	0%
Spolu	m³	220 174	37 087	17%	202 270	0	0%
Ťažba výchovná do 50 r.							
plocha skutočná	ha	679	496	73%	491,12	9,39	2%
plocha násobná	ha	736	496	67%	491,12	9,39	2%
ihličnatá	m ³	9 616	11 582	120%	7 847	18	0%
listnatá	m ³	435	3 408	783%	6 069	98	2%
Spolu	m³	14 551	14 990	103%	13 916	116	1%
Ťažba výchovná nad 50 r.							
plocha skutočná	ha	991	83	8%	980,89	0,43	0%
plocha násobná	ha	991	83	8%	980,89	0,43	0%
Ihličnatá	m ³	22 901	537	2%	26 036	0	0%
Listnatá	m ³	13 026	1 655	13%	17 233	14,5	0%
Spolu	m³	35 927	2 191	6%	43 269	14,5	0,03%
Prerezávky							
plocha násobná	ha	698	692	99%	889,71	59,06	7%
Zalesňovanie							
Prvé	ha	32,27			109,04		
Opakované	ha	3,43			18,48		
Spolu.	ha	35,70			127,52		
z plánovanej ťažby	ha	475,95			396,08	78,64	
Spolu zalesňovanie	ha	511,65	537	105%	523,60	78,64	15%
Prirodzená obnova lesa	ha					3,36	

Pri ideálnom stave hospodárenia sa z každého ukazovateľa vykoná 1/10 (t.j. 10 %). Táto tabuľka dáva obraz o tom ako biotické a abiotické činitele priamo vplyvajú na obhospodarovanie lesov.

3 PREDMET ČINNOSTI

Základným predmetom činnosti spoločnosti Mestské lesy Dobšiná, spol. s r.o. je spravovanie lesného a iného majetku vo vlastníctve mesta Dobšiná.

Prvoradým cieľom je zabezpečenie *trvalo udržateľného obhospodarovania lesov*, ktoré má spoločnosť v prenájme, tak, aby sa pri dodržaní všetkých princípov a kritérií trvalo udržateľného rozvoja lesov zlepšovala funkčnosť a maximalizovalo dosahovanie pozitívnych efektov hospodárenia.

Hlavný predmet činnosti spoločnosti podľa výpisu z Obchodného registra :

- Lesníctvo, vrátane predaja nespracovaných lesných výrobkov za účelom spracovania alebo ďalšieho predaja
- Výroba piliarska
- Výroba drevených obalov
- Výroba iných výrobkov z dreva
- Veľkoobchod a sprostredkovanie obchodu s drevom
- Poľnohospodárstvo, lesníctvo, poľovníctvo a súvisiace služby
- Organizovanie poplatkového odstrelu zveri pre domácich a zahraničných hostí
- Sprostredkovateľská činnosť v oblasti obchodu a služieb
- Cestná nákladná doprava
- Prenájom motorových vozidiel, lesných strojov, zariadení a príslušenstva
- Prenájom hnutelných a nehnuteľných vecí
- Veľkoobchodný a maloobchodný predaj výrobkov drobnnej lesnej výroby, sadeníc a ostatných lesných produktov
- Činnosti v oblasti nehnuteľnosti
- Prenájom nehnuteľnosti
- Zber, výkup a predaj lesných plodín, (lesníctvo, vrátane predaja nespracovaných lesných výrobkov za účelom spracovania alebo ďalšieho predaja).
- Poľnohospodárstvo vrátane predaja nespracovaných poľnohospodárskych výrobkov
- Spracovanie biomasy
- Ubytovacie služby v rozsahu voľných živností

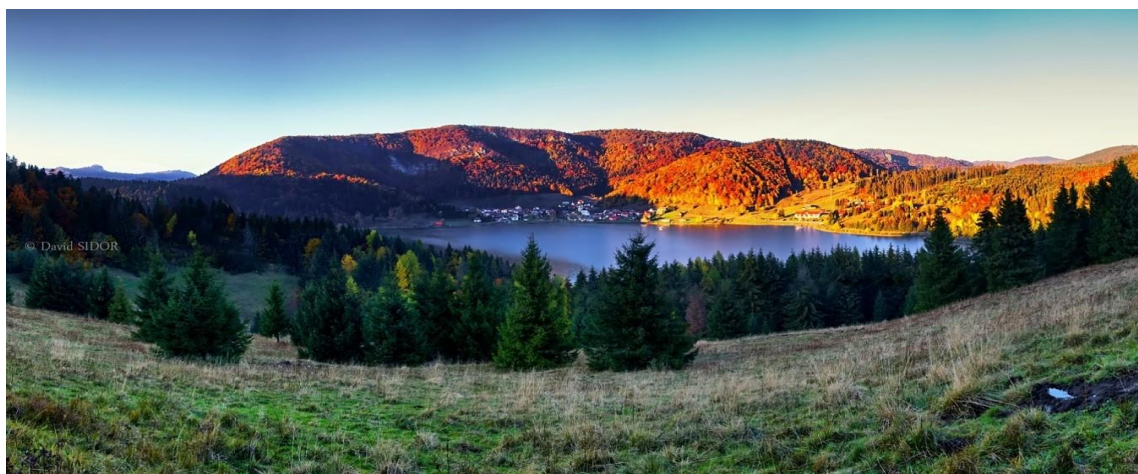

4 ORGANIZAČNÁ ŠTRUKTÚRA

V priebehu rokov 2014 a 2015 sa zvýšil počet zamestnancov a to z dôvodu, že od 1.4.2014 bol uzatvorený pracovný pomer s vedúcimi lesných obvodov, ktorí dovtedy vykonávali svoju prácu na základe zmluvy o dielo v zmysle Obchodného zákonníka a od januára 2015 boli prijatí do pracovného pomeru zamestnanci vykonávajúci manipuláciu na expedičnom sklade a prepravu na odvozných súpravách.

Štruktúra zamestnancov	ROK 2014	ROK 2015
	Počet	Počet
Stav zamestnancov k 31.12.	24	30
V tom : muži	18	22
ženy	6	8
Pracovný pomer na dobu určitú	3	1
Pracovný pomer na dobu neurčitú	21	29
Počet dohôd o vykonaní práce / v priebehu roka /	15	14

Štruktúra zamestnancov podľa vzdelania	ROK 2014	ROK 2015
	Počet	Počet
Odborné vzdelanie bez maturity	2	8
Úplné stredné odborné	14	14
Vysokoškolské vzdelanie 2.stupňa	8	8
Stav zamestnancov k 31.12.	24	30

Stupne riadenia	Stupeň
	Vedenie spoločnosti
Strediská	II.
Počet stredísk	9
V tom: Lesné obvody	7
Manipulačno-expedičný sklad dreva	1
Lesná škôlka	1

Druh práce	ROK 2013	ROK 2014	ROK 2015
	Počet	Počet	Počet
Dodávateľia prác v ťažbovej činnosti	51	48	43
Dodávateľia prác na expedičnom sklade	4	4	1
Dodávateľia prác v pestovnej činnosti + LŠ	49	45	87
Dodávateľia prác v odvoze dreva	2	2	0
Dodávateľia lesníckych činnosti	7	0	0
Dodávateľia prác pri oprave a údržbe zväžnic, lesn.ciest, pr.liniek	4	0	0
Robotníci stáli a sezónni	3	3	9
Technicko- hospodárski zamestnanci	14	21	21
Dohody o vykonaní práce	14	15	14
Spolu	148	138	175

V roku 2015 sme poskytovali prácu cca 175 osobám v pracovnom alebo obchodno-právnom vzťahu

5 NÁKLADY

A. VÝROBNÉ ČINNOSTI

1. PESTOVNÁ ČINNOSŤ

V rámci pestovnej činnosti boli realizované nasledovné výkony:

- umelá obnova lesa (zalesňovanie)
- odstraňovanie haluziny po ťažbe
- ochrana mladých lesných porastov proti burine
- ochrana mladých lesných porastov proti zveri
- výseky nežiadúcej tenšiny a krov a plecie ruby
- prerezávky
- ochrana lesa (proti podkôrnikom a drevokazným škodcom, inštalácia a kontroly lapačov a iné)
- ostatné pestovné práce (vyznačovanie ťažby, udržiavanie priesekov a pásov, asanácia pracovísk po použití mechanizmov, udržiavanie hospodárskych kopcov a hraníc), výrub krov, dočisťovanie porastov po ťažbe a iné)

Činnosť	Plán na rok 2015			Skutočnosť za rok 2015			Porovnanie priamych nákladov (Skutočnosť /Plán)
	Technické jednotky	Priame náklady	Priemerné náklady na t.j.	Technické jednotky	Priame náklady	Priemerné priame náklady na T.J.	
	ha	€	€/ha	ha	€	€/ha	
Zalesňovanie	77,45	96 280 €	1 243,12 €	78,64	102 028 €	1 297,41 €	105,97%
/Počet sadeníc v ks /	267 800		0,360 €	272 400		0,375 €	
Spolupôsobenie	56,00	3 920 €	70,00 €	27,00	1 890 €	70,00€	48,21%
Odstraňovanie haluziny	98,09	53 000 €	540,32 €	96,66	49 206 €	509,06 €	92,84%
Ochrana ml. les. porastov proti burine	517,76	96 000 €	185,41 €	481,51	90 396 €	187,73 €	94,16%
Ochrana ml. les. porastov proti zveri	529,8	40 400 €	76,26 €	503,68	38 857 €	77,15 €	96,18%
Výsek než. tenšiny a pleci rub	104,15	11 310 €	108,59 €	95,46	10 393 €	108,88 €	91,90%
Prerezávky	65,35	11 770 €	180,11 €	59,06	10 925 €	184,98 €	92,82%
Ochrana lesa		27 800 €			14 286 €		51,39%
Ostatné pestovné práce		21 700 €			11 419 €		52,62%
Pestovná činnosť spolu		362 180 €			329 400 €		90,95%

Priame náklady na pestovnú činnosť v roku 2015 boli čerpané v porovnaní s plánom na 90,95 % a v peňažnom vyjadrení menej o 32 780 €.

Práce v zalesňovaní boli mierne prekročené oproti plánu. Zalesnili sme o 1,19 ha viac a to z dôvodu, že sa previedlo naviac zalesňovanie oproti plánu na LO -2 Rakovec v poraste 159 10.

Výdavky na spolupôsobenie pri prirodzenej obnove lesa boli nižšie, keďže v tomto roku nebola úroda semena buka a duba a z toho dôvodu sme v porastoch s prevahou týchto drevín spolupôsobenie nerobili.

Odstraňovanie haluziny sa nepreviedlo vo všetkých plánovaných porastoch, nakoľko neboli zrúbané niektoré porasty z plánu ťažby.

Pri ochrane mladých lesných porastov proti burine vyžínaním sme plánované náklady nevyčerпали, lebo bolo teplé a suché obdobie – jar a leto a preto v niektorých porastoch nebolo na časti alebo na celej ploche vyžínanie potrebné. Skutočné priemerne náklady na technickú jednotku boli o niečo vyššie oproti plánovaným z dôvodu, že v skutočnosti bol pomer plochy celoplošného vyžínania k pomiestnemu trochu iný, ako v pláne, v prospech celoplošného vyžínania, ktoré má vyššiu priemernú cenu na hektár, ako pomiestne vyžínanie.

Ochranu mladých lesných porastov proti zveri chemicky sme previedli na menšej ploche, ako bola plánovaná z dôvodu, že v niektorých porastoch nebola nutnosť ochrany proti zveri na časti plochy, alebo na celej ploche. Skutočné priemerne priame náklady na technickú jednotku sú o niečo vyššie ako plánované z dôvodu vyššej ceny materiálu.

Výsek nežiadúcej tenčiny a pleci rub nebol prevedený v plánovanej výške z dôvodu, že v niektorých porastoch nebola nutnosť tento výsek prevádzať.

Prerezávky sme nestihli splniť v plánovanom rozsahu pre prevládajúce nepriaznivé počasie v jesenných mesiacoch. V prerezávkach sa práce účtujú na základe úkolových listov, ktoré sa vyhotovujú v každom poraste pred začatím prác podľa skutočných podmienok v poraste, preto aj skutočné priemerne náklady na hektár vyšli o niečo vyššie, ako plánované.

Výkon ochrana lesa a ostatné pestovné práce sme nespĺnili v plnom rozsahu, lebo niektoré plánované práce nebolo potrebné vykonať.

Pri umelej obnove porastov prevláda v drevinovom zložení buk lesný, smrek obyčajný a jedľa biela – podrobnejšie je to uvedené v tabuľke :

Drevinové zloženie zalesňovania v roku 2015

Drevina	Počet sadeníc	Podiel z celkového počtu sadeníc	Zalesnená plocha	Podiel z celkovej zalesnenej plochy
	ks	%	ha	%
Smrek obyčajný	68 150	25,02%	27,16	34,54%
Jedľa biela	68 400	25,11%	17,01	21,63%
Smrekovec opadavý	27 800	10,21%	13,8	17,55%
Spolu ihličnaté	164 350	60,33%	57,97	73,72%
Buk lesný	88 000	32,31%	15,84	20,14%
Dub zimný	2 100	0,77%	0,35	0,45%
Javor horský	17 500	6,42%	4,36	5,54%
Jaseň štíhly	450	0,17%	0,12	0,15%
Spolu listnaté	108 050	39,67%	20,67	26,28%
Spolu	272 400	100,00%	78,64	100,00%

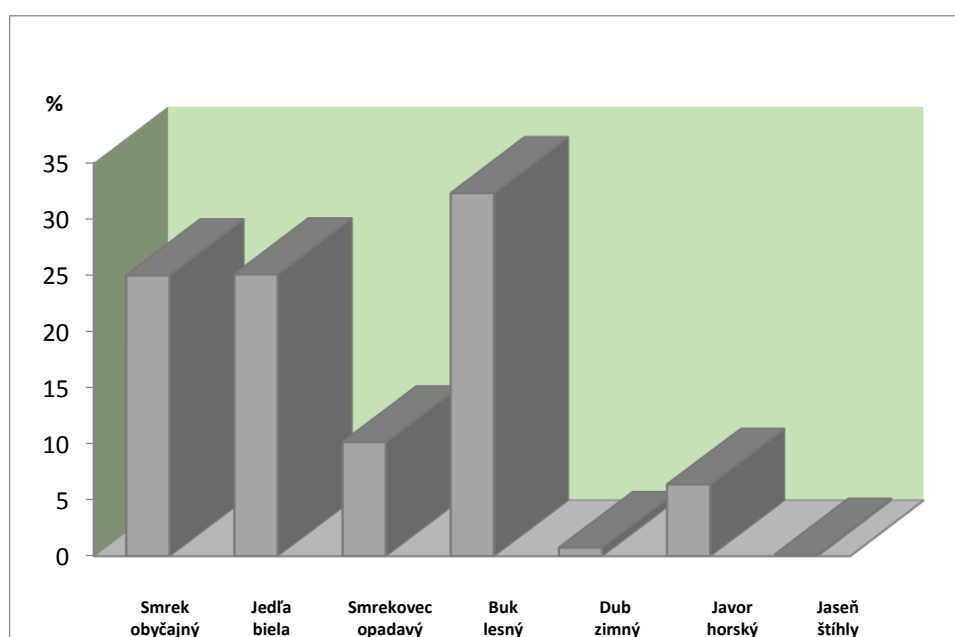

Graf: Zalesňovanie v roku 2015 - % zastúpenie jednotlivých drevín

Zalesňovanie umelou obnovou bolo vykonané na ploche celkom 78,64 ha a vysadilo sa 272 400 ks sadeníc lesných drevín. Priemerné náklady na výsadbu jednej sadenice boli 0,36 € a 1 297,41 € na ha.

Prirodzené zmladenie bolo zaevidované na celkovej ploche 3,36 ha.

Práce v pestovnej činnosti boli realizované v zmysle projektov vypracovaných na rok 2015 **s prihliadnutím na skutočné potreby a aktuálne podmienky v lesných porastoch**, pri zachovaní dobrého zdravotného a kvalitatívneho stavu lesných porastov. Náklady boli vynaložené diferencovane podľa individuálnych potrieb každého porastu. Hlavný dôraz bol kladený na výchovu lesných porastov.

Objem zalesňovacích povinností vplyvom nadmerného výskytu kalamít má všeobecne celkovo narastajúcu tendenciu a v nasledujúcich rokoch sa dá očakávať nárast holín a tým aj zalesňovacích povinností.



Zalesňovanie na LO-01 – I. Deliová

2. ŠKÓLKARSTVO A SEMENÁRSTVO

Činnosť	Plán na rok 2015	Skutočnosť za rok 2015	Porovnanie priamych nákladov (Skutočnosť /Plán) %
	Priame náklady €	Priame náklady €	
Zber semien	280 €	348 €	124,29%
Príjem a ošetrovanie semien	1 350 €	3 814 €	282,52%
Výroba sadeníc v Lesnej škôlke	35 800 €	32 018 €	89,43%
Prevádzka malotraktora	4 050 €	4 493 €	110,95%
Škôlkarstvo a semenárstvo spolu	41 480 €	40 673 €	98,05%

Lesná škôlka Hámor zabezpečila pre našu spoločnosť sadenice v počte 156 600 ks na zalesňovanie z celkovej potreby sadeníc 272 400 ks. Predaj sadeníc bol v celkovom množstve 763 ks.

Zásoba sadbového materiálu k 31.12.2015 je 446 114 ks semenáčikov a sadeníc. Z toho výsadby schopných sadeníc: 198 140 ks.

V priebehu roka 2015 sa prerábala staršia nepoužívaná mechanizácia. Výsledkom je multifunkčný mechanizmus na kyprenie, riadkovanie a prúžkovanie s celkovými nákladmi 919 €.

Semenárstvo 2015 :

V mesiaci október a november 2015 bolo nazbieraných 328 kg semennej suroviny jedle bielej, 340 kg semennej suroviny smreka obyčajného, 22,5 kg semennej suroviny duglasky tisolistej, 25 kg semena javora horského a 17 kg semena jaseňa štíhleho. Táto semenná surovina a semená pochádzajú z našich porastov.



Svojpomocne vyrobený viacúčelový vozík pre účely malotraktora s kypriacimi hlavicami

3. ŤAŽBOVÁ ČINNOSŤ

Činnosť	Plán na rok 2015			Skutočnosť za rok 2015			Porovnanie priamych nákladov (Skutočnosť /Plán)
	Technické jednotky	Priame náklady	Priemerné náklady na t.j.	Technické jednotky	Priame náklady	Priemerné priame náklady na T.J.	
	m ³	€	€/m ³	m ³	€	€/m ³	%
Ťažba dreva do zásob celkom	37 500	492 200 €	13,13 €	45 743,44	580 456 €	12,69 €	117,93%
Krádeže dreva zo zásob				2,70			
Manipulácia na odvoznom mieste	30 550	16 500 €	0,54 €	38 456	19 639 €	0,51 €	119,03%
Ťažbová činnosť spolu	37 500	508 700 €	13,57 €	45 743,44	600 095 €	13,12 €	117,97%

Rok 2015 bol prvým rokom platnosti nového PSoL. Po kalamite Žofia z roku 2014 nastal prudký nárast množenia podkôrného hmyzu. Tento nárast výrazne podporoval vývoj počasia počas celého roka. Vysoké teploty a sucho vytvorili ideálne podmienky pre šírenie podkôrného hmyzu. To spôsobilo výrazne prekročenie plánovaného objemu ťažieb a znížilo podiel naplánovaných výchovných ťažieb a obnovných ťažieb vykonávaných za účelom uvoľnenia prirodzeného zmladenia. Napriek vysokému podielu kalamít sa nám podarilo udržať náklady na t.j. pod plánovanou hodnotou.

V roku 2015 bolo vyťažené mimo krádeží celkom **45 743 m³** dreva.

Evidované **krádeže** zo zásob na OM boli zaznamenané vo výške **2,70 m³**, krádeže z porastov boli v objeme **13,71 m³**



Ťažba dreva na LO-03 Ladová, porast č. 264 prac. skupina M. Oravca

Ťažba dreva podľa druhu ťažby

Druh ťažby	Spolu ťažba podľa LHE
Ťažba ihličnatého dreva	39 209,80 m ³
Ťažba listnatého dreva	6 533,64 m ³
Ťažba do zásob - z krádeže	
Ťažba nie do zásob - krádeže	13,71 m ³
Spolu ťažba dreva	45 757,15 m³

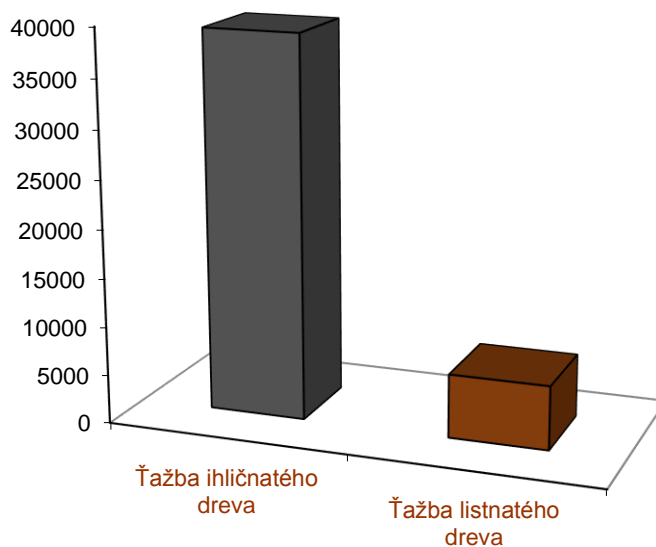

Ťažba dreva podľa druhu ťažby v m³

Druh ťažby	Prebierky do 50 rokov	Prebierky nad 50 rokov	Náhodná - kalamitná	Mimoriadna	Spolu ťažba podľa LHE
Výmera v ha	9,39	0,43	76,44	0,28	86,54
Ihličnatá v m ³	18,28		39 172,68	18,84	39 209,80
listnatá v m ³	98,34	14,50	6 330,41	104,10	6 547,35
Spolu ťažba dreva v m³	116,62	14,50	45 503,09	122,94	45 757,15
Podiel v %	0,25%	0,03%	99,44%	0,27%	100,00%

Ťažba dreva podľa druhu ťažby

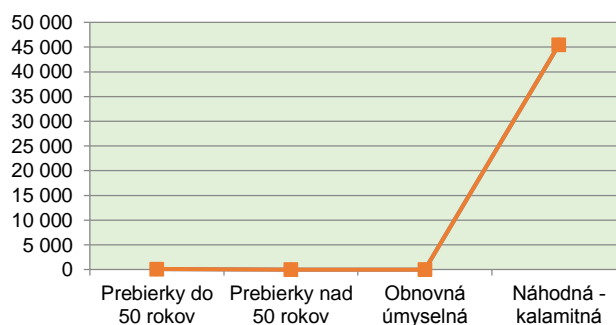

Náhodná ťažba podľa škodlivých činiteľov v m³

Druh ťažby	Kórovcová - lykožrút smrekový	Podkôrný hmyz - iný	Snehová	Vetrová	Krádež	Spolu náhodná ťažba
listnatá v m ³	0,00	0,00	487,55	5 829,15	13,71	6 330,41
ihličnatá v m ³	19 059,50	2 167,37	44,68	17 901,13		39 172,68
Spolu náhodná ťažba v m³	19 059,50	2 167,37	532,23	23 730,28	13,71	45 503,09

Podiel **náhodnej ťažby** z celkovej komplexnej výroby dreva bol **99,44 %**. V roku 2015 zo škodlivých činiteľov najviac ovplyvnil ťažbu vietor s podielom 52 %. Išlo hlavne o dokončenie spracovania kalamity Žofia. Podiel podkôrného hmyzu na objeme ťažieb bol 47 %. Poškodzovanie porastov podkôrným hmyzom je evidované na všetkých lesných obvodoch a vyskytuje sa už aj vo vyšších nadmorských výškach na LO Čuntava a LO Ľadová. Krádež z porastu tvorila 0,01 % z celkovej komplexnej výroby dreva.

Vývoj kalamít k celkovej ťažbe za rok v m³

	2007	2008	2009	2010	2011	2012	2013	2014	2015
Celková ťažba v roku v m³	38 268,21	43 147,42	61 184,78	53 363,00	57 990,00	48 176,00	49 354,00	46 347,33	45 757,15
Náhodná ťažba v m³	32 558,62	39 889,70	60 448,74	32 084,00	52 427,00	33 378,00	33 446,00	45 774,52	45 503,09
v tom									
Kôrovcová	23 592,47	28 880,66	56 197,96	28 875	46 287,00	31 343,00	16 275,00	11 130,17	21 226,87
Snehová	1 159,49	2 125,00		803		3,00	17 106,00	34 644,35	523,23
Vetrová	7 678,82	8 824,99	4 227,48	2406	5 487,00	1 743,00			23 730,28
Imisná					442,00	155,00			
Požiar	105,16								
Ostatná / krádež a i./	22,68	59,05	23,3		211,00	134,00	65,00	25,66	13,71
% podiel náhodnej ťažby na celkovej ťažbe dreva	85,08%	92,45%	98,80%	60,12%	90,41%	69,28%	67,77%	98,76%	99,44%

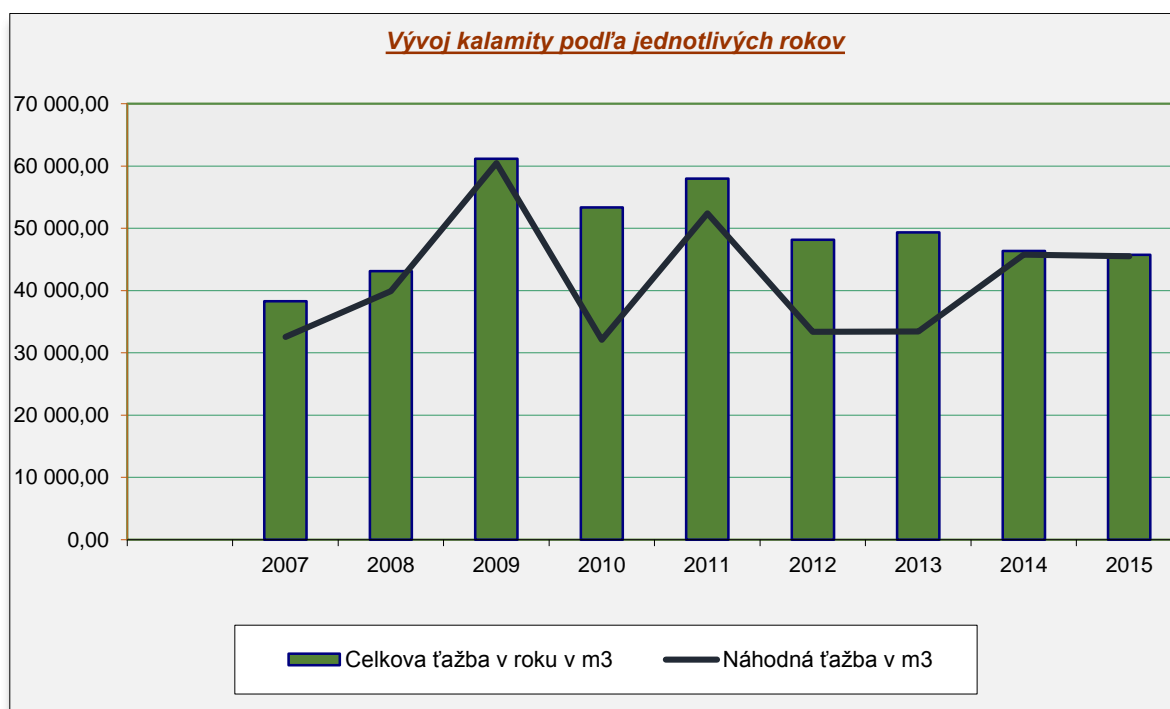

Ťažba dreva evidovaná v účtovnej evidencii - zásobách

	m ³
Počiatkový stav zásob dreva k 1.1.2015	3 404,36
Spolu príjem za rok 2015	45 787,39
Spolu výdaj dreva za rok 2015	44 856,54
Konečný stav zásob dreva k 31.12.2015	4 335,21



Ťažba dreva na LO 05 Vyšná Maša porast č. 486
pracovná skupina P. Wágnera



Približovanie dreva koňom na LO 06 Čierna Hora
pracovná skupina R. Fajdeka

SAMOVÝROBA PALIVOVÉHO DREVA OBČANMI

Podobne ako v predchádzajúcich rokoch aj v roku 2015 je dopyt miestnych obyvateľov po palivovom dreve a to hlavne v sortimente tvrdých listnatých drevín. Napriek tomu, že štruktúra ťažby je zameraná predovšetkým na spracovanie kalamitou postihnutých porastov, naším cieľom je uspokojiť aj potrebu zásobovania obyvateľov mesta palivovým drevom a zároveň zamedziť vykonávaniu nelegálnej ťažby dreva. Okrem **predaja palivového dreva z ES a OM umožňujeme nachystať drevo aj formou samovýroby a to najmä v porastoch listnatých ťažieb do 50 rokov a obnovných ťažieb – zvyšky po ťažbe.** V roku 2015 bolo v rámci samovýroby nachystané občanmi **5 148 prm haluziny, z toho 3 411 prm listnatého dreva a 1 553 prm ihličnatého dreva a na vozík 184 prm.**

Celkový príjem za chystanie dreva v samovýrobe v roku 2015 bol vo výške: 26 872 €.

Prehľad podľa druhu chystaného dreva s uvedením ceny na prm s DPH

ROK 2015	Listnaté palivo v prm		Ihličnaté palivo v prm		Vozík/prm/	Po ťažbe s uhadzovaním		SPOLU
	hrubie	nehrubie	hrubie	nehrubie		ihličnatá	listnatá	
Cena na prm	10,20€/prm	6,-€/prm	4,80 €/prm	3,20€/prm	26,80/vozík/ 3*ihl.hr.+4xihl.nehr.	2,50€/prm	5,-€/prm	v prm
SPOLU:	1 370	1 080	1 010	248	184	295	961	5 148

Prehľad samovýroby v jednotlivých rokoch v prm

	2009	2010	2011	2012	2013	2014	2015
Samovýroba v prm	3 633	3 764	3 478	4 243	4 593	4 525	5 148
v tom							
Ihličnatá v prm	1 367	1 369	1 261	1 534	1 453	1 512	1 553
Listnatá v prm	2 010	2 183	2 065	2 348	2 771	2 841	3 411
Vozík	256	212	152	361	369	172	184

4. ODVOZ DREVA VLASTNÝMI DOPRAVNÝMI PROSTRIEDKAMI

Činnosť	Plán na rok 2015			Skutočnosť za rok 2015			Porovnanie priamych nákladov (Skutočnosť /Plán)
	Technické jednotky	Priame náklady	Priemerné náklady na t.j.	Technické jednotky	Priame náklady	Priemerné priame náklady na T.J.	
	m ³	€	€/m ³	m ³	€	€/m ³	%
Odvoz vlastného dreva z OM na ES	31 200	90 471 €	2,90 €	30 950,90	109 653 €	3,54 €	121,20%
Odvoz vlastného dreva z OM pre odberateľov	3 500	8 415 €	2,40 €	2 033,86	4 663 €	2,29 €	55,41%
Odvoz vlastného dreva z ES pre odberateľov	4 000	9 175 €	2,29 €	4 905,44	9 927 €	2,02 €	108,19%
Odvoz cudzieho dreva pre odberateľov	200	559 €	2,80 €	37,50	231 €	6,15 €	41,23%
Iný odvoz v časovej odmene		340 €			20 €		5,79%
Odvoz dreva vlastnými dopravnými prostriedkami spolu	38 900	108 960 €	2,80 €	37 927,70	124 493 €	3,28 €	114,26%

V roku 2015 sme mali k dispozícii dve odvozné súpravy s hydraulickými rukami. Z dôvodu zvýšenia objemu ťažby sa využívali aj dodávateľské služby v preprave dreva. Ani tento rok nás neobišli problémy spojené s poruchami prevažne na odvozných súpravách. Zakúpil sa aj zrepasovaný prívies WILD 14 a nutnú opravu podstúpil aj prívies DAV 12. Koncom roka sa naštartovalo verejné obstarávanie na zakúpenie hydraulickej ruky, nakoľko je nutné vymeniť dosluhujúcu hydraulickú ruku LIV na Tatre 815. Dopravné prostriedky boli v roku 2015 využívané aj pri nakladaní kamióňov a vagónov na expedičnom sklade a na odvoznom mieste a pri preprave rôzneho materiálu.

Prehľad prepravy vlastnými dopravnými prostriedkami v roku 2015 podľa jednotlivých miest:

Dopravný prostriedok	OM- ES			OM - SO			ES - SO + cudzie drevo		
	t. j.	€	t.j./€	t. j.	€	t.j./€	t. j.	€	t.j./€
T - 815	18 367,24	51 981 €	2,83 €	1 249,95	3 074 €	2,46 €	2 705,08	5 916 €	2,19 €
MAN	12 583,66	57 672 €	4,58 €	783,91	1 589 €	2,03 €	2 237,86	4 261 €	1,90 €
Odvoz dreva spolu	30 950,90	109 653 €	3,54 €	2 033,86	4 663 €	2,29 €	4 942,94	10 177 €	2,06 €

5. ODVOZ DREVA CUDZÍMI PREPRAVCAMI

Činnosť	Plán na rok 2015			Skutočnosť za rok 2015			Porovnanie priamych nákladov (Skutočnosť /Plán)
	Technické jednotky	Priame náklady	Priemerné náklady na t.j.	Technické jednotky	Priame náklady	Priemerné priame náklady na T.J.	
	m ³	€	€/m ³	m ³	€	€/m ³	%
Odvoz dreva cudzími s nákladmi	3 100	13 950 €	4,50 €	4 621,69	19 982 €	4,32 €	143,24%
Odvoz dreva cudzími bez nákladov				7 568,68			
Odvoz dreva cudzími spolu	3 100	13 950 €		12 190,37	19 982 €		

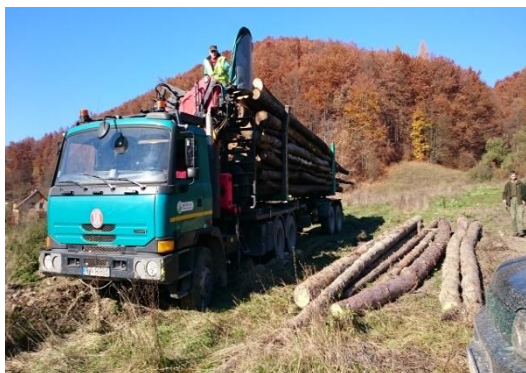

Preprava dreva z OM – T 815



Preprava dreva z OM - MAN

6. INÁ LESNÁ ČINNOSŤ

Činnosť	Plán na rok 2015	Skutočnosť za rok 2015	Porovnanie plánu so skutočnosťou
	Priame náklady	Priame náklady	
	€	€	%
Údržba ciest, zväžnic, približovacie linky, odpis LC, CAT, Tatra sklápač, dozer	167 100 €	128 295 €	76,78%
Údržba expedičného skladu	11 100 €	11 214 €	101,02%
Ozdobná čačina	500 €	566 €	113,19%
Vianočné stromčeky	500 €	443 €	88,56%
Práce pre cudzích	8 500 €	11 644 €	136,98%
Iná lesná činnosť spolu	187 700 €	152 161 €	81,07%

Opravy a údržby lesných ciest boli realizované výlučne vlastnými mechanizmami. Poškodenie bolo v dôsledku prepravy dreva z odvozných miest a čiastočne aj zrážkovou činnosťou. Veľká rozptýlenosť porastov v dôsledku kalamít, ako aj vysoký objem výroby a s tým spojená frekvencia dopravy dreva vytvára na lesné cesty silnú záťaž.

V roku 2015 sme prevádzali opravy zväžnic, skladov a opravy priepustov Šafárka – Rompot, Hupgart. Dodávateľsky sa realizovala čiastočná oprava mostov v Ľudovej záhrade a v Spišskom potoku.

Na základe Dohody o spoločnom užívaní s Lesmi SR š. p. platíme za spolupodieľanie na oprave lesnej cesty Chotárna dolka vo výške 30 % z celkových nákladov na opravu, ktorú zaplatili Lesy SR, š. p.. Spoločnosť Mestské lesy Dobšiná splatí v rozpätí 5 rokov 30 % za prevedenú opravu lesnej cesty (6 542 €/rok).

Odpisy lesných ciest v tejto položke sú vo výške 32 833,- €.

Výkon prác pre cudzích každoročne závisí najmä od výšky objednávok energetikov pre účely čistenia elektrovodov od náletových drevín. V roku 2015 sa po zakúpení sklápača začal využívať pracovný uzol CATERPILLAR - T 815 sklápač.

7. POĽOVNÍCTVO

Činnosť	Plán na rok 2015	Skutočnosť za rok 2015	Porovnanie plánu so skutočnosťou
	Priame náklady	Priame náklady	
	€	€	%
Poľovníctvo	3 950 €	3 799 €	96,17 %
Poľovníctvo spolu	3 950 €	3 799 €	96,17 %

8. PREVÁDZKA VOZIDIEL

Činnosť	Plán na rok 2015	Skutočnosť za rok 2015	Porovnanie plánu so skutočnosťou
	Priame náklady	Priame náklady	
	€	€	%
Prevádzka AVIE	4 050 €	3 613 €	89,22%
Prevádzka technologických vozidiel	33 290 €	27 385 €	82,26%
Prevádzka vozidiel spolu	37 340 €	30 999 €	83,02%

Dopravný prostriedok - Avia bol počas roku využívaný prevažne v rámci podpornej činnosti. V apríli 2015 spoločnosť zakúpila technologické vozidlo FORD Ranger – 50 % ceny bolo refinancovaných prostredníctvom eurofondov. V júni bolo odpredané Mestu Dobšiná technologické vozidlo Suzuki Grand Vítara za symbolickú hodnotu.

9. PROJEKČNÉ NÁKLADY, KONTROLNÁ ČINNOSŤ A CERTIFIKÁCIA, ÚČTOVNÝ AUDIT, REKLAMA, ÚDRŽBA MAJETKU MESTA

Činnosť	Plán na rok 2015		Skutočnosť za rok 2015	
	Priame náklady		Priame náklady	Porovnanie plánu so skutočnosťou
	€		€	%
LHP, Program starostlivosti o lesy-ODPIS	2 100 €		1 516 €	72,17%
Náklady súvisiace s údržbou vyhlídky na Dobšinskom kopci, NCH Dobšinská Maša	2 000 €		230 €	11,52%
Reklama	13 000 €		8 452 €	65,02%
Poradenská a konzultačná činnosť (EP), Verejné obstarávanie	12 000 €		27 389 €	228,24%
Právne služby a súdne poplatky	8 000 €		6 572 €	82,15%
Certifikácia FSC a účtovný audit	3 800 €		4 107 €	108,09%
Projekčná a kontrolná činnosť spolu	40 900 €		48 266 €	118,01%

Vo výdavkoch na reklamu je okrem iného – príspevok na Turičné sviatky a prenájom plochy na reklamu pre MFK v Dobšinej. Zvýšené náklady na poradenskú a konzultačnú činnosť súvisia s verejným obstarávaním a prípravou Žiadosti o nenávratný finančný príspevok v rámci výzvy na predkladanie žiadostí o NFP z Programu rozvoja vidieka SR 2014-2020, č. výzvy 3/PRV/2015 pre opatrenie 8 – Investície do rozvoja lesných oblastí a zlepšenia životaschopnosti lesov, podopatrenie 8.4 – Podpora na obnovu lesov poškodených lesnými požiarimi a prírodnými katastrofami a katastrofickými udalosťami a podopatrenie 8.3 – Podpora na prevenciu škôd v lesoch spôsobených lesnými požiarimi a prírodnými katastrofami a katastrofickými udalosťami.

9. ODBYTOVÉ NÁKLADY

Činnosť	Plán na rok 2015			Skutočnosť za rok 2015			Porovnanie priamych nákladov (Skutočnosť /Plán)
	Technické jednotky	Priame náklady	Priemerné náklady na t.j.	Technické jednotky	Priame náklady	Priemerné priame náklady na T.J.	
	m ³	€	€/m ³	m ³	€	€/m ³	
Manipulácia motorovou pílou	34 100	38 200 €	1,12 €	35 435,81	36 459 €	1,03 €	95,44%
Manipulácia nakladačmi	34 101	47 900 €	1,40 €	35 435,81	53 258 €	1,50 €	111,19%
Nakladanie dreva	19 000	14 150 €	0,74 €	17 762,13	12 179 €	0,69 €	86,07%
Prevádzka nakladača JCB	28 100	7 750 €	0,28 €	21 719,10	18 400 €	0,85 €	237,41%
Odbytové náklady		3 500 €			3 180 €		90,86%
Odbytové náklady spolu	34 100	111 500 €	3,27 €	35 435,81	123 475 €	3,48 €	110,74%

Pri všetkých druhoch sledovaných výkonov boli priemerné priame náklady na technickú jednotku nižšie ako plánované okrem manipulácie nakladačmi a prevádzky nakladača JCB. Bolo to spôsobené vyšším objemom výkonu cudzieho nakladača oproti plánu a zvýšenými nákladmi na opravy vlastného čelného nakladača JCB.

11. RÉŽIA

Činnosť	Plán na rok 2015	Skutočnosť za rok 2015	Porovnanie priamych nákladov (Skutočnosť /Plán)
	Priame náklady	Priame náklady	
	€	€	%
Výrobná réžia	502 007 €	695 872 €	138,62%
Správna réžia	560 600 €	539 186 €	96,18%
Réžia spolu	1 062 607 €	1 235 058 €	116,23%

Najvyššou položkou v rámci všeobecnej réžie predstavuje nájomné za lesné pozemky vo výške **505 333 € pre vlastníka lesných pozemkov Mesto Dobšiná**. Plánované : 305 707 €. Po prehodnotení výsledkov hospodárenia bolo nájomné pre vlastníka pre rok 2015 upravené oproti plánu o **+ 199 626 €**. K ostatným patria najmä dane z nehnuteľnosti platené mestu Dobšiná a ostatným obciam vo výške **12 241 €**, daň za verejné priestranstvá vo výške **6 587 €**, nevýrobné činnosti – upratovanie, dohody o vykonaní práce, cestovné, stravné, spotreba vody, elektrickej energie, opravy a údržby budov, chát, prístreškov v lese a správnej budovy, údržba softvérov a výpočtovej techniky, mzdy THZ, odvody do poisťovní, kancelárske náklady, náklady spojené s pracovnými cestami, reklamné a propagačné predmety, náklady na pevnú linku a mobilnú sieť, poplatky banke.

Ukončili sme opravu chaty Gápel, ktorú sme začali v roku 2014. Urobil sa nový poter s armatúrou, izolácia, pokládla sa nová dlažba, obnovil inventár chaty, prívod vody, obloženie chaty zrubovým obkladom. Dokončili sme opravy chát Rakovec a Mláky. Na chate Rakovec sa urobila izolácia, pokládla sa nová dlažba, upravila sa studnička. Rozšírili sme priestory na chate Mláky na úkor drevárne, urobili nový poter – izoláciu, dlažbu, kamenný obklad, opravil sa prístrešok pri chate a pristavila nová dreváreň. Opravy boli zamerané na predĺženie životnosti jednotlivých objektov a zvýšenie komfortu. Okrem opravy chát sme sa zamerali aj na rekonštrukciu toaliet v správnej budove, garáží CAT, JCB, Ford a Tatra a pristavil sa aj garáž pre Toyotu Hilux.

Platby Mestu Dobšiná v roku 2015

Platby	Skutočnosť v roku 2014	Plán na rok 2015	Skutočnosť v roku 2015
	ROK 2014	ROK 2015	ROK 2015
	€	€	€
Daň z nehnuteľnosti	16 457	9 000	8 881
Nájomné za lesné pozemky	529 002	305 707	505 333
Poplatok za verejné priestranstvá	3 709	2 500	6 587
Podiel zo zisku	25 000	25 000	175 000
Poplatky spolu	574 168	342 207	695 801

Za rok 2014 zo sumy **695 801,- EUR** nebola zaplatená k 31.12.2014 čiastka 74 173 EUR. Tento záväzok voči Mestu Dobšiná bol k **28. 2. 2015 vyrovnaný**.

Za rok 2015 nebolo zaplatené k 31.12.2015: 59 626,- €. Uhradené k 28.2.2016.

12. OSTATNÉ NÁKLADY

Ostatné náklady	Plán na rok 2015	Skutočnosť za rok 2015	Porovnanie plánu so skutočnosťou %
	Priame náklady €	Priame náklady €	
Náklady na reprezentačné účely	7 000 €	6 059 €	86,56 %
Dary	7 000 €	4 468 €	63,83 %
Daň z úrokov vyrovnaná	1 200 €	290 €	24,14 %
Ostatné neplánované náklady		-19 692 €	
Ostatné náklady spolu	15 200 €	-8 875 €	

V položke ostatné náklady je opravná položka k majetku – maštal' Rakovec, tvorba opravných položiek k pohľadávkam po lehote splatnosti, aktivácia drobného majetku – prístrešky, aktivácia vlastných sadeníc a vyradenie opravných položiek k pohľadávkam, ktoré boli uhradené v roku 2015 (ES-STAV, Lunab).



NÁKLADY SPOLOČNOSTI V ROKU 2015 – SPOLU

Druh nákladov	Plán na rok 2015			Skutočnosť za rok 2015			Porovnanie priamych nákladov (Skutočnosť /Plán)
	Technické jednotky	Priame náklady	Priemerné náklady na t. j.	Technické jednotky	Priame náklady	Priemerné priame náklady na T.J.	
		€	€/m ³		€	€/m ³	
Pestovná činnosť v ha		362 180 €			329 400 €		90,95 %
Odúčtovanie rezervy na pestovnú činnosť		-280 851 €			-280 851 €		100,00 %
Škôlkarstvo a semenárstvo		41 480 €			40 673 €		98,05 %
Ťažbová činnosť v m³	37 500	508 700 €	13,57 €	45 743,44	600 095 €	13,12 €	117,97 %
Odvoz dreva vlastnými dopravnými prostriedkami v m ³	38 900	108 960 €	2,80 €	37 927,70	124 493 €	3,28 €	114,26 %
Odvoz dreva cudzími v m ³	3 100	13 950 €	4,50 €	4 621,69	19 982 €	4,32 €	143,24 %
Iná lesná činnosť		187 700 €			152 161 €		81,07 %
Poľovníctvo		3 950 €			3 799 €		96,17 %
Prevádzka vozidiel		37 340 €			30 999 €		83,02 %
Projekčná a kontrolná činnosť		40 900 €			48 266 €		118,01 %
Odbytové náklady v m³	34 100	111 500 €	3,27 €	35 435,81	123 475 €	3,48 €	110,74 %
Réžia		1 062 607 €			1 235 058 €		116,23 %
Ostatné náklady		15 200 €			-8 875 €		
<u>Náklady za rok 2015</u>		<u>2 213 616 €</u>			<u>2 418 676 €</u>		<u>109,26 %</u>

6 VÝNOSY

Druh výnosov	Plán na rok 2015			Skutočnosť za rok 2015			Porovnanie priamych výnosov (Skutočnosť /Plán)
	Technické jednotky	Priame výnosy	Priemerné výnosy na t.j.	Technické jednotky	Priame výnosy	Priemerné priame výnosy	
	m ³	€		m ³	€	€/m ³	%
Predaj dreva z ES a OM v m3	40 100	2 074 000 €	51,72 €	44 651,39	2 390 231 €	53,53 €	115,25 %
Predaj sadeníc v ks	300	250 €		763	235 €	0,308 €	
Predaj semená							
Samovýroba dreva v prm	4 500	24 700 €	5,49 €	5 148	26 872 €	5,22 €	108,79 %
Drobná lesná výroba		900 €			892 €		99,06 %
Odvoz vlastného dreva pre odberateľov v m3	7 500	25 200 €	3,36 €	6 939,30	22 137 €	3,19 €	87,85 %
Odvoz cudzieho dreva pre odberateľov v m3	200	1 000 €	5,00 €	37,50	249 €	6,65 €	24,93 %
Časová práca pre cudzích		530 €			130 €		24,50 %
Nakladanie pre cudzích	7 500	7 500 €	1,00 €	13 665	13 665 €	1,00 €	182,20 %
Poľovníctvo		7 000 €			7 000 €		100,00 %
Služby a práce pre cudzích - elektrické linky		15 000 €			9 859 €		65,73 %
Nájomné		1 400 €			1 839 €		131,32 %
Prijaté úroky		5 000 €			1 813 €		36,25 %
Rozpúšťanie prijatých dotácií na Lesnú cestu Demjanka Rakovec		15 900 €			15 901 €		100,01 %
Rozpúšťanie prijatých dotácií na Lesnú cestu Čuntava		12 200 €			12 166 €		99,73 %
Rozpúšťanie prijatých dotácií na nákup: CATERPILLAR		7 700 €			7 692 €		99,90 %
Rozpúšťanie prijatých dotácií na rekonštrukciu MES		500 €			1 536 €		307,20 %
Rozpúšťanie prijatých dotácií na nákup servera		550 €			548 €		99,68 %
Rozpúšťanie prijatých dotácií na nákup malotraktora		1 200 €			1 211 €		100,96 %
Rozpúšťanie prijatých dotácií na nákup: užitk. voz. FORD		2 800 €			2 857 €		102,02 %
Služby s Aviou, DT, JCB CAT pre cudzích		15 000 €			9 010 €		60,07 %
Tržby za činnosť OLH		100 €			96 €		96,00 %
Prijaté náhrady škôd		500 €			561 €		112,14 %
Poplatok za užívanie ciest, súťažné podklady, kľúče		8 000 €			8 810 €		110,12 %
Prefaktúracia prác pre mesto Dobšiná		2 400 €					
Ostatné výnosy					34 577 €		
Výnosy spolu	40 100	2 229 330 €		44 651,39	2 569 887 €		115,28 %

V položke ostatné výnosy sú: zmena stavu zásob dreva, semien, sadeníc, zmena z ocenenia sadeníc, aktivácia majetku (prístrešky) a predaj vozidla SUZUKI pre Mesto Dobšiná.

V roku 2015 sme predali drevnú hmotu v množstve **44 651,39 m³**. Priemerné speňaženie pri predaji z ES a z OM bolo vo výške **53,53 €/m³**. Z lokality expedičný sklad sa predalo **34 790,35 m³**, pri priemernom speňažení **53,31 €/m³**, z odvozného miesta **9 861,04 m³** pri priemernom speňažení **54,32 €/m³**. Predaj na pni sa nerealizoval.

1) **Predaj drevej hmoty podľa jednotlivých lokalít**

Predaj drevej hmoty podľa jednotlivých lokalít	Plán na rok 2015			Skutočnosť za rok 2015			Porovnanie priamych výnosov (Skutočnosť /Plán)
	Technické jednotky	Priame výnosy	Priemerné výnosy na t.j.	Technické jednotky	Priame výnosy	Priemerné priame výnosy	
	m ³	€	€/m ³	m ³	€	€/m ³	%
Predaj dreva z expedičného skladu	34 100	1 745 000 €	51,17 €	34 790,35	1 854 608 €	53,31 €	106,28 %
Predaj dreva z odvozného miesta	6 000	329 000 €	54,83 €	9 861,04	535 623 €	54,32 €	162,80 %
Predaj drevej hmoty spolu	40 100	2 074 000 €	51,72 €	44 651,39	2 390 231 €	53,53 €	115,25 %

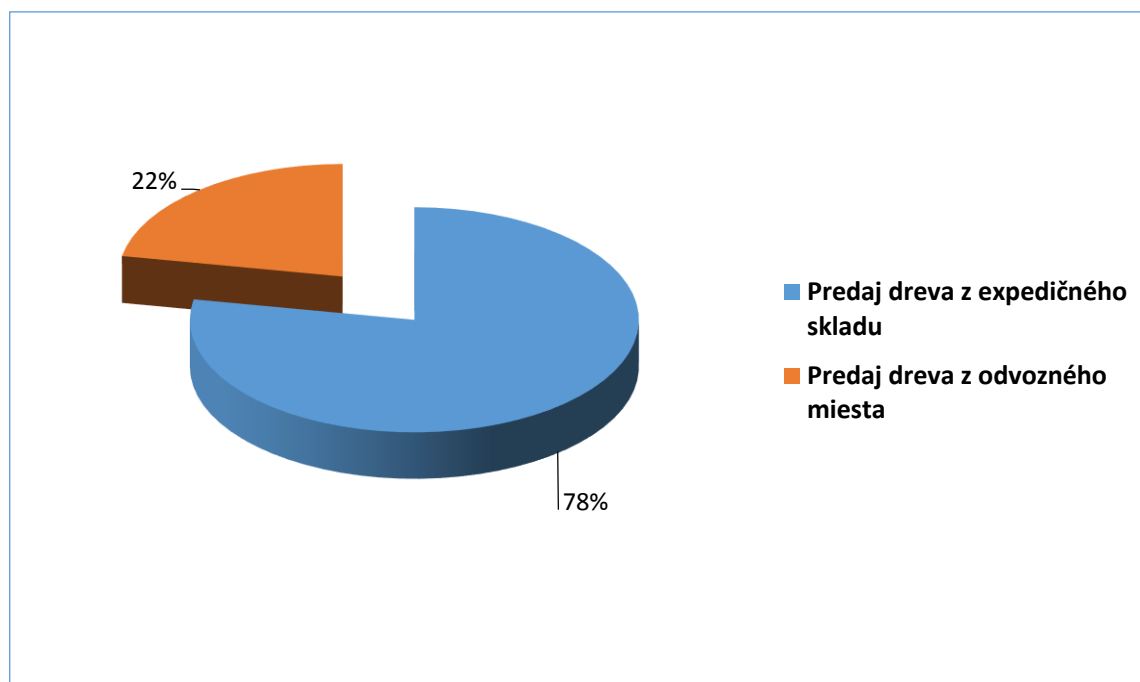

2) Predaj drevnej hmoty z ES, OM, PEŇ podľa jednotlivých odberateľov

Odberateľ		Množstvo	Tržby	Sortiment	Podiel
P.č		m ³	€		%
1	Drevorez s.r.o. Dobšiná	9 034,15	619 216 €	IPV, VL, VI	20,23%
2	Drevostavby DLJ s.r.o. Dobšinská Ľadová Jaskyňa	3 458,40	212 743 €	IPV, VI,	7,75%
3	Drevstav, Dušan Ferenčík Dobšiná	1 844,72	118 557 €	IPV, VI	4,13%
4	Drevstav, Miroslav Eltschläger Dobšiná	1 833,79	115 302 €	IPV, VI	4,11%
5	Eva Eltschlägerová - Drevstav	249,81	7 894 €	VI	0,56%
6	ZOLKA Zvolen s.r.o.	12 085,48	576 631 €	IPV, LPV, VI, VL	27,07%
7	TATRA TIMBER Logistic PLUS, a. s.	6 985,95	383 568 €	IPV, VI, VL,	15,65%
8	SLOWOOD Ružomberok, a. s.	1 755,12	71 009 €	LPV, VL	3,93%
9	Marcowood, s.r.o. Spišské Bystré	1 275,33	48 539 €	IPV, VI	2,86%
10	TAPER, spol. s r. o. Košice	1 006,22	52 877 €	IPV, VI	2,25%
13	Lesopartner, s.r.o. Rožňava	740,84	37 865 €	IPV	1,66%
11	HSB, s.r.o. Rožňava	616,49	19 111 €	VI	1,38%
15	Malo predaj palivového ihličnatého dreva	844,26	13 662 €	PI	1,89%
16	Malo predaj palivového listnatého dreva	554,04	15 466 €	PL	1,24%
17	Energomer, spol. s r. o. Nová Ľubovňa	435,05	13 557 €	VI	0,97%
18	Rastislav Sloveňak, Kežmarok	342,79	10 847 €	VI, VL, PI	0,77%
19	PAMAcO, s.r.o. Revúca	216,96	13 302 €	IPV, LPV, VL	0,49%
20	DREKOS, Lukačovce 14	209,69	9 898 €	IPV, VI	0,47%
23	Ostatní odberatelia	1 162,30	50 187 €	IPV,VI	2,60%
Predaj drevnej hmoty spolu		44 651,39	2 390 231 €		100%

Vysvetlivky:

- IPV - ihličnaté piliarske výrezy
- VI - vláknina ihličnatá
- PI - palivo ihličnaté
- LPV- listnaté piliarske výrezy
- VL - vláknina listnatá
- PL - palivo listnaté

3) Predaj drevnej hmoty podľa sortimentov

	Ihličnaté drevo			Listnaté drevo			Spolu	Priemerné speženie
	m ³	€	€/m ³	m ³	€	€/m ³		
Piliarske výrezy	30 156,18	1 905 132 €	63,18 €	1 664,03	72 535 €	43,59 €	31 820,21	62,15 €
Vlákninové drevo	7 102,93	219 913 €	30,96 €	4 297,57	162 998 €	37,93 €	11 400,50	33,59 €
Palivové drevo	876,64	14 186 €	16,18 €	554,04	15 467 €	27,92 €	1 430,68	20,73 €
Predaj drevnej hmoty z lokality OM, ES	38 135,75	2 139 231 €	56,10 €	6 515,64	251 000 €	38,52 €	44 651,39	53,53 €
Predaj drevnej hmoty spolu	38 135,75	2 139 231 €	56,10 €	6 515,64	251 000 €	38,52 €	44 651,39	53,53 €

4) Predaj drevnej hmoty podľa sortimentov v percentuálnom vyjadrení

Predaj drevnej hmoty podľa sortimentov (predaj z OM,ES)	Ihličnaté drevo		Listnaté drevo		Spolu
	m ³	€	m ³	€	m ³
Piliarske výrezy	67,54%		3,73%		71,26%
Vlákninové drevo	15,91%		9,62%		25,53%
Palivové drevo	1,96%		1,24%		3,20%
Predaj drevnej hmoty spolu	85,41%	0	14,59%	0,00%	100,00%

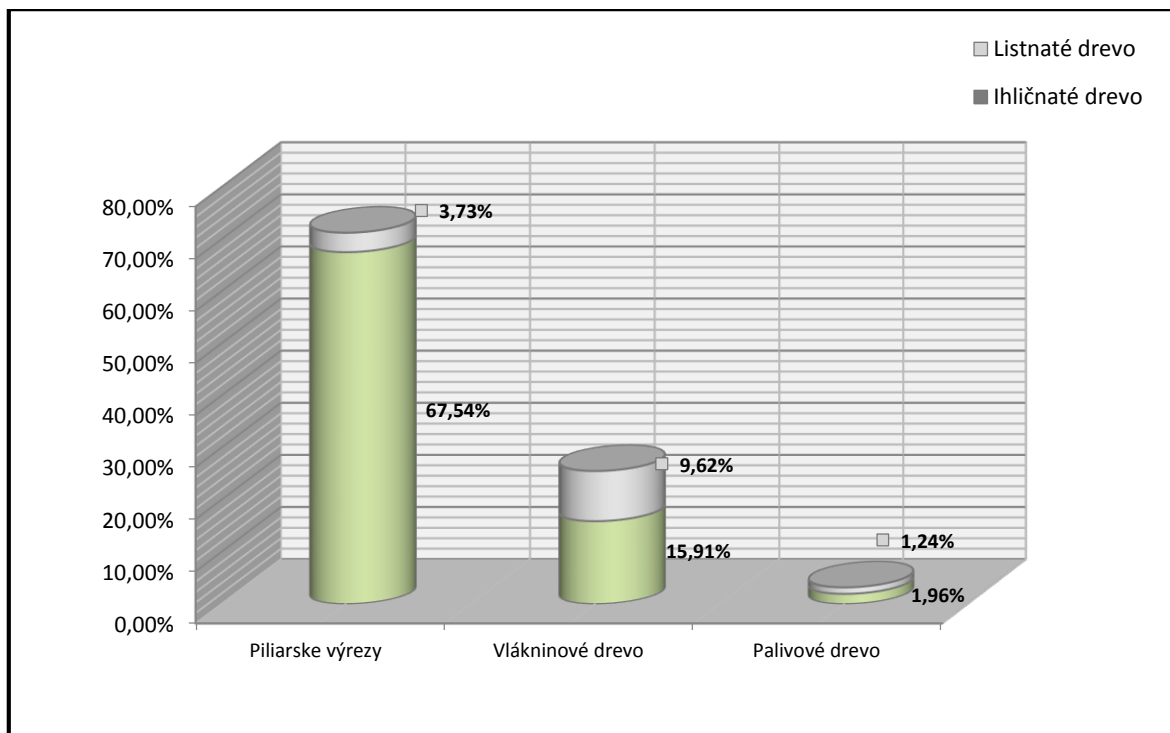

7 KONTROLNÁ ČINNOSŤ A PRACOVNÉ ÚRAZY

- Kontrolným orgánom spoločnosti je dozorná rada.
- Bol prevedený audit účtovnej závierky spoločnosti v súlade so zákonom o účtovníctve Ing. Monikou Kešelákovou, audítorkou - licencia SKAU č. 446
- Odborné prehliadky a odborné skúšky elektrického zariadenia
- Komplexná protipožiarna kontrola vykonaná OR Hasičského a záchranného zboru v Rožňave
- Kontrola plnenia zmluvných podmienok vyplývajúce zo Zmluvy o poskytnutí NFP č. KE01347 na nákup mechanizmov – názov projektu Zvýšenie ekonomickej efektívnosti lesníckej výroby. Kontrola vykonaná PPA.
- Ústredný kontrolný a skúšobný ústav poľnohospodársky v Bratislave, pobočka Košice – kontrola zameraná na monitoring karanténnych škodlivých organizmov v Lesnej škôlke.
- Kontrola prenosných hasiacich prístrojov zo strany oprávnenej osoby
- Miestne zisťovanie Daňového úradu Košice, pobočka Rožňava, na overenie uskutočnených zdaniteľných obchodov
- Národné lesnícke centrum, ŠOK – kontrola pestovania reprodukčného materiálu, vedenia grafickej evidencie, vedenia ostatnej evidencie, vedenia evidencie súvisiacej s obchodovaním s lesným reprodukčným materiálom (LRM).
- Ústredný kontrolný a skúšobný ústav poľnohospodársky v Bratislave, pobočka Rožňava – kontrola zameraná na prevádzkové priestory PO a FO z dôvodu ochranných opatrení proti zavlečeniu a rozšíreniu organizmov škodlivých pre rastliny a rastlinné produkty.
- Národné lesnícke centrum, ŠOKLRM – kontrola obhospodarovania a evidencie zdrojov lesného reprodukčného materiálu
- Okresný úrad Košice, odbor opravných prostriedkov Košice – kontrola plnenia programu starostlivosti o lesy po skončení platnosti programu starostlivosti o lesy na LUC Mestské lesy Dobšiná, platnosť programu starostlivosti o lesy r. 2005 -2014, kancelárska a terénna časť.
- Železnice SR – vykonali stavebnoudržiavací dohľad na vlečke Mestských lesov Dobšiná nachádzajúcej sa na expedičnom sklade – 2 x ročne
- Ku koncu roka 2015 v spoločnosti vykonávali funkciu lesnej stráže 16 zamestnanci Mestských lesov Dobšiná, spol. s r. o., z toho bolo 9 členov a 7 navrhovaných členov lesnej stráže. Títo zamestnanci prevádzkali počas celého roku ochranné služby cez pracovnú dobu ako aj cez voľné dni a sviatky zo zameraním na ochranu lesa a majetku Mestských lesov Dobšiná proti krádežiam a protipožiarnu ochranu. Pri odhaľovaní priestupkov a trestných činov spolupracovali s Obvodným oddelením policajného zboru v Dobšinej a Mestskou políciou.
- V priebehu roka boli zamestnancami ML – členmi lesnej stráže, Obvodným oddelením policajného zboru v Dobšinej a Mestskou políciou zistené krádeže dreva z lesných porastov v množstve 13,71 m³ a z odvozného miesta 2,70 m³. Boli zistené aj majetkové krádeže : poškodenie 2 kusov rámp v hodnote 234 €.
- Správnosť a úplnosť vedenia evidencie majetku je preverovaná vykonávaním inventarizácií majetku na všetkých organizačných jednotkách Mestských lesov Dobšiná, spol. s r. o.

Fyzické a dokladové inventúry boli vykonávané v zmysle § 29 a 30 Zákona o účtovníctve č. 431/2002 Z.z. nasledovne:

- Inventúry pokladne - 2 x ročne
- Inventúra sadbového materiálu v Lesnej škôlke - 1x
- Inventúra dlhodobého a drobného majetku - 1x
- Inventúra drevných zásob k 30.11.2015 - 1 x
- Inventarizácia súvahových účtov hlavnej knihy k 31.12.2015 - 1x
- Inventúra na úseku dopravy - 1 x
- Dokladová inventúra rezervy na pestovnú činnosť na rok 2016, 2017, 2018 - 1 x
- Dokladová inventúra drevných zásob k 31.12.2015 -1x
- Dokladová inventarizácia pohľadávok a záväzkov k 31.12.2015 – 1x
- Dokladová inventarizácia krádeži s preverením postupu vymáhania neuhradených pohľadávok -1 x

Externé kontroly nezistili porušenia alebo závažné nedostatky. Okrem toho v spoločnosti boli vykonávané ďalšie vnútorné kontroly, kalkulácie a revízie priebežne.

PRACOVNÉ ÚRAZY

V roku 2015 sa neevidoval žiadny pracovný úraz zamestnancov kategórie THZ a R.

Ani v komplexnej výrobe dreva a pestovnej činnosti neboli nahlásené žiadne pracovné úrazy.

8 HOSPODÁRSKY VÝSLEDOK

Štruktúra hospodárskeho výsledku za rok 2015	
	€
Výsledok hospodárenia z hospodárskej činnosti	40 008,76
Výsledok hospodárenia z finančnej činnosti	1 239,04
Daň z príjmov z bežnej činnosti splatná	27 622,36
Odložená daňová povinnosť	-16 178,65
Účtovný hospodársky výsledok	29 804,09

Hospodársky výsledok k rozdeleniu za rok 2015	
	€
Náklady za rok 2015	2 429 830,46
Výnosy za rok 2015	2 569 886,95
Tvorba rezervy na pestovnú činnosť pre rok 2016	110 252,40
Pripočítateľné položky	92 327,37
Odpočítateľné položky	9 335,83
Daňová povinnosť za rok 2015	27 332,65
Odložená daň z bežnej činnosti	-16 178,65
Daň z bankových úrokov - daň vyrovnaná	289,71
Hospodársky výsledok k rozdeleniu	29 804,09 €

9 POHĽADÁVKY A ZÁVÄZKY

Pohľadávky a záväzky z obchodného styku k 31.12.2015	
	€
Pohľadávky celkom	228 250
Pohľadávky z obchodného styku	209 652
z toho - do lehoty splatnosti	197 934
- po lehote splatnosti	11 718
Záväzky celkom	252 800
Záväzky z obchodného styku	96 614
- po lehote splatnosti	0

V roku 2014 sa previedol komplexný rozbor starých pohľadávok po lehote splatnosti. Dlhé spoločnosti už v roku 2014 boli oslovené s návrhom poslednej dohody na vyrovnanie záväzkov. Jednotlivých dlžníkov sme preverili spoločnosťou na vymáhanie pohľadávok a v jednom prípade sme vymáhanie posunuli, čo sa odzrkadilo v postupnom splácaní. V roku 2015 sme sa začali zaoberať aj viacročnými pohľadávkami z krádeží, ktoré postupne riešime a taktiež v odôvodnených prípadoch sme posunuli právnymi krokmi na exekučné konanie.

Prehľad o pohľadávkach po lehote splatnosti a ich vymáhanie za obdobie od 1.1.2015 – 31.12.2015

Odberateľ:	Splatnosť	Suma	/Stav	Zmena
		k 1.1.2015	k 31.3.2016	
1/ Accipiter, s.r.o. Skalica				
Fa.č.1130048	5.2.2013	984,17€	0 €	- 984,17 €
Fa č. 1130049	5.2.2013	2 540,80€	1 811,93€	- 728,87€

Bola uzavretá Ramcová zmluva na vymáhanie pohľadávky so spoločnosťou EU-Credit s.r.o.Komárno dňa 27.8.2014, ktorej sa podarilo vymôcť v roku 2015 sumu 1 713,04 €. Dňa 14.10.2015 spoločnosť EU-CREDIT s.r.o. nám oznámila, že uzatvorila vymáhací proces voči spoločnosti ACCIPITER, s.r.o. a to z dôvodu, že v Obchodnom vestníku vyšiel oznam o dobrovoľnom výmaze spoločnosti ACCIPITER s.r.o. a došlo k zlúčeniu so spol. I electro s.r.o. Snažili sa nakontaktovať na danú spoločnosť, ale bezvýsledne.

2/ Anton Novotný Dedinky

Fa č. 1121371	5.9.2012	2 846,28€	2 846,28€	0
---------------	----------	-----------	-----------	---

Právnym zastupcom spoločnosti JUDr. P.Halajom bol vypracovaný návrh na začatie súdneho konania o zaplatenie sumy 2 846,28 € s príslušenstvom dňa 29.mája 2015. Dňa 16.11.2015 uhradený súdny poplatok vo výške 170,50 €

3/ BC-Real s.r.o. Bratislava

Fa.č.1090306	14.4.2009	2 022,36€	0	-2 022,36 €
Fa.č. 1090346	21.4.2009	2 144,01 €	0	-2 144,01 €

V roku 2010 táto spoločnosť zmenila svoje obchodné meno na meno MHJ REAL, s.r.o. so sídlom Moskovská 12, Levice. V roku 2012 bol výdaný exekučný príkaz (Mgr. M.Zummerová – súdna exekútorka) na účet dlžníka. V roku 2013 Exekútorský úrad Michalovce v zastúpení Mgr. M. Zummerovou nám zaslal oznámenie o bezmajetnosti dlžníka MHJ REAL, s.r.o. Levice. Uznesením č.4Er/114/2012-24 Okresného súdu Levice zo dňa 8.10.2015 bola exekúcia zastavená pre nemajetnosť dlžníka.

Na základe toho spoločnosť Mestské lesy daňovo odpísala pohľadávky. Odpísané pohľadávky vedie na podsúvahovej evidencii.

Odberateľ:	Splatosť	Suma / Stav		Zmena
		k 1.1.2015	k 31.3.2016	

4/ ES-STAV s.r.o. Tornaľa

Fa.č.1121251	20.8.2012	1 546,65 €	0	-1 546,65 €
--------------	-----------	------------	---	-------------

Na základe výziev na úhradu a Dohody o splátkovom kalendári bola pohľadávka k 31.12.2015 uhradená v plnej sume.

5/ František Špiner, Henckovce

Fa.č.1110712	9.6.2011	751,51 €	692,27 €	- 59,24 €
Fa.č. 1110759	13.6.2012	77,76 €	77,76 €	0
Fa.č.1110926	15.6.2011	340,56 €	0 €	- 340,56 €

Dňa 28.7. 2015 bol podaný návrh na začatie súdneho konania právnikom spoločnosti JUDr. P. Halajom .
21.9.2015 bol uhradený súdny poplatok vo výške 70,- €.
29.3.2016 bola zo strany dlžníka uhradená suma 400,- €.

6/ Lignorex s.r.o.,Rožňava

Fa.č.1090765	3.8.2009	912,44 €	912,44 €	0
--------------	----------	----------	----------	---

Okresným súdom Rožňava bol vydaný platobný rozkaz o zaplataenie dlžnej sumy s právoplanosťou od 28.10.2015. Súdny poplatok bol uhradený : 9.9.2015 vo výške 54,50 €.

7/ Lunab s.r.o. Dobšiná

Fa.č.1111729	8.11.2011	977,14 €	0	- 977,14 €
--------------	-----------	----------	---	------------

Dohodou o vzájomnom započítaní pohľadávky z kúpnu cenou hnutelných vecí bola pohľadávka vyrovnaná 8.11.2015.

8/ Peter Majkuth Sp.Nová Ves

Fa.č.1090895	11.9.2009	1 362,64 €	111,16 €	-1 251,48 €
--------------	-----------	------------	----------	-------------

Dňa 24.11.2015 bol uzavretý zápis o dohode – započítať faktúru zo strany P. Majkutha na prevedené práce v ťažbe v hodnote 1 251,48 €. Rozdiel vo výške 111,16 € sa p. P. Majkuth zaviazal uhradiť.

9/ STAVBA Rožňava M.Pampurik

Fa.č.1121236	16.8.2012	1 802,36 €	1 802,36 €	0
--------------	-----------	------------	------------	---

Dňa 30.júla 2015 bol vypracovaný návrh na začatie súdneho konania právnikom spoločnosti JUDr. P. Halajom. 21.9.2015 bol uhradený súdny poplatok vo výške 108,- €. Proti tomu návrhu p. M. Pampurík podal odpor dňa 4.11.2015

10/ Oldřich Holiš Rožňov pod Radhoštem – ČR

Fa.č.1080405	13.6.2008	1 813,18 €	1 813,18 €	0
Fa.č.1080428	17.6.2008	1 250,58 €	1 250,58 €	0

Výdaný exekučný príkaz od roku 2010

Odberateľ:	Splatnosť	Suma /Stav		Zmena
		k 1.1.2015	k 31.3.2016	

11/Drevovýroba Dobšiná, s.r.o.

Fa.č.1141745	7.12.2014	1 688,23 €	0	- 1 688,23 €
Fa.č.1141775	12.12.2014	1 573,37 €	0	- 1 573,37 €

Výzvami a dohodou o splatkách k 2.2.2016 bola pohľadávka v plnej sume uhradená.

12/Jozef Holmok Dobšiná

Fa.č.1121236	5.11.2015	0	25,20 €	+ 25,20 €
--------------	-----------	---	---------	-----------

Dňa 1.2.2016 zaslaná výzva na úhradu sumy 50,40 €.

Dňa 16.2.2016 podpísaný splatkový kalendár /29.2.2016= 25,20, 14.3.2016 = 25,20/

SPOLU stav pohľadávok po lehote splatnosti	K 1.1.2015	K: 31.3.2016	Zmena
	<u>24 634,04 €</u>	<u>11 342,96 €</u>	<u>- 13 316,08 €</u>
			<u>+ 25,20 €</u>

Závazky sú uhrádzané priebežne, neevidujeme žiadne záväzky po lehote splatnosti. V sume krátkodobých záväzkov je nájomné voči mestu za rok 2015 vo výške 59 626 €, ktoré bolo k 28.2.2016 uhradené.

Štruktúra záväzkov k 31.12.2015

	€
Krátkodobé záväzky	245 703
Rezervy krátkodobé	338 194
Rezervy dlhodobé	282 535
Dlhodobé záväzky	7 097

10 STANOVISKO DOZORNEJ RADY K ROČNEJ ZÁVIERKE A K ROZDELENIU ZISKU MESTSKÝCH LESOV DOBŠINÁ ZA ROK 2015

V súlade s platnou legislatívou Slovenskej republiky vedenie spoločnosti Mestské lesy Dobšiná, spol. s r.o. poskytlo pre túto kontrolnú činnosť dozornej rade všetky podklady a informácie.

Dozorná rada prejednála výsledky činnosti spoločnosti za rok 2015 tak, ako sú zobrazené v účtovnej závierke, vrátane prílohy overenej audítorom a predkladá vyjadrenie k ročnej účtovnej závierke a k návrhu na rozdelenie zisku za r. 2015 valnému zhromaždeniu spoločnosti.

Dozorná rada doporučuje valnému zhromaždeniu **schváliť**:

1. ročnú účtovnú závierku spoločnosti Mestských lesov Dobšiná, spol. s r. o. za rok 2015
2. návrh na rozdelenie zisku Mestských lesov Dobšiná, spol. s r. o. vo výške : **29 804,09 EUR** nasledovne:

a) Prídel do rezervného fondu	1 490,- €
b) Podiel zo zisku pre spoločníka	10 000,- €
c) Prídel do sociálneho fondu spoločnosti	5 314,09 €
d) Prídel do fondu na obnovu lesa	13 000,- €

Za členov DR :

Milan Horváth - predseda DR

Dobšiná, 2016

11 SPRÁVA NEZÁVISLÉHO AUDÍTORA

SPRÁVA NEZÁVISLÉHO AUDÍTORA

pre spoločníka obchodnej spoločnosti
Mestské lesy Dobšiná spol. s r. o.

Správa k účtovnej závierke

Uskutočnila som audit pripojenej účtovnej závierky obchodnej spoločnosti Mestské lesy Dobšiná spol. s r.o., ktorá obsahuje súvahu zostavenú k 31. 12. 2015, výkaz ziskov a strát a poznámky za rok, ktorý sa k uvedenému dátumu skončil.

Zodpovednosť štatutárneho orgánu za účtovnú závierku

Za zostavenie a objektívnu prezentáciu účtovnej závierky v súlade so Zákonom o účtovníctve č. 431/2002 Z.z. v znení jeho dodatkov je zodpovedný štatutárny zástupca spoločnosti. Táto zodpovednosť zahŕňa návrh, implementáciu a zachovávanie interných kontrol relevantných pre prípravu a objektívnu prezentáciu účtovnej závierky, ktorá neobsahuje významné nesprávnosti v dôsledku podvodu alebo chyby, ďalej výber a uplatňovanie vhodných účtovných zásad a účtovných metód, ako aj uskutočnenie účtovných odhadov primeraných za daných okolností.

Zodpovednosť audítora

Mojou zodpovednosťou je vyjadriť názor na túto účtovnú závierku na základe auditu. Audit som uskutočnila v súlade s Medzinárodnými audítorskými štandardmi. Podľa týchto štandardov mám audit naplánovať a vykonať tak, aby som získala primerané uistenie, že účtovná závierka neobsahuje významné nesprávnosti. Audit zahŕňa overenie dôkazov, ktoré dokladujú sumy a iné údaje v účtovnej závierke, na základe testov, zhodnotenie použitých účtovných princípov, zásad a metód a primeranosti účtovných odhadov uskutočnených štatutárnym orgánom, ako aj zhodnotenie prezentácie účtovnej závierky ako celku.

Som presvedčená, že audítorské dôkazy, ktoré som získala, poskytujú dostatočné východisko pre môj názor.

Názor

Podľa môjho názoru účtovná závierka poskytuje pravdivý a objektívny obraz o finančnej situácii spoločnosti k 31. 12. 2015 a výsledkoch jej hospodárenia a peňažné toky za rok, ktorý sa skončil k uvedenému dátumu, v súlade so Zákonom o účtovníctve.

V Rožňave 15. 4. 2016



Ing. Monika Kešeláková
licencia SKAU č. 446
Pod Kalváriou 9
048 01 Rožňava

Dodatok správy audítora

**o overení súladu výročnej správy s účtovnou závierkou
v zmysle zákona č. 540/2007 Z. z. § 23 odst. 5 v znení n. p.**

pre spoločníka obchodnej spoločnosti Mestské lesy Dobšiná spol. s r.o.

I. Overila som účtovnú závierku Mestské lesy Dobšiná spol. s r. o k 31. 12. 2015 uvedenú v Prílohe „E“, ku ktorej som dňa 15. 4. 2016 vydala správu audítora v nasledujúcom znení:

Stanovisko

Podľa môjho stanoviska účtovná závierka poskytuje pravdivý a objektívny obraz o finančnej situácii spoločnosti k 31. 12. 2015 a výsledkoch jej hospodárenia a peňažné toky za rok, ktorý sa skončil k uvedenému dátumu, v súlade so Zákonom o účtovníctve.

II. Overila som tiež súlad výročnej správy s vyššie uvedenou účtovnou závierkou. Za správnosť zostavenia výročnej správy je zodpovedný štatutárny zástupca spoločnosti. Mojou úlohou je vydať na základe overenia stanovisko o súlade výročnej správy s účtovnou závierkou.

Overenie som vykonala v súlade s medzinárodnými audítorskými štandardami. Tieto štandardy požadujú, aby audítor naplánoval a vykonal overenie tak, aby získal primeranú istotu, že informácie uvedené vo výročnej správe, ktoré sú predmetom zobrazenia v účtovnej závierke, sú vo všetkých významných súvislostiach v súlade s príslušnou účtovnou závierkou. Informácie uvedené vo výročnej správe na stranách 12 – 36 a v časti Príloha „C“ som posúdila s informáciami uvedenými v účtovnej závierke k 31. decembru 2015. Iné údaje a informácie som neoverovala. Som presvedčená, že vykonané overovanie poskytuje primeraný podklad pre vyjadrenie stanoviska.

Podľa môjho stanoviska uvedené účtovné informácie vo výročnej správe spoločnosti Mestské lesy Dobšiná spol. s r.o. poskytujú vo všetkých významných súvislostiach pravdivý a verný obraz o účtovnej závierke k 31. decembru 2015 a sú v súlade so zákonom o účtovníctve č. 431/2002 Z. z. v znení neskorších predpisov.

V Rožňave 19. 4. 2016

Ing. Monika Kešeláková
licencia SKAU č. 446
Pod Kalváriou 9
048 01 Rožňava



A handwritten signature in blue ink, appearing to read "Monika Kešeláková".

12 ZÁVER

Každý rok je iný, každý rok je niečím výnimočný a platí to aj pre uplynulý rok 2015. Rok plný zmien, úspechov ale i sklamaní, nových výziev, ale aj rok predovšetkým výnimočne horúci. To sú len niektoré atribúty, ktorými by som charakterizoval uplynulé obdobie 12 mesiacov roku 2015.

Začiatok roka sa niesol v postupnom spracovaní vetrovej kalamity. V našom prípade by som to charakterizoval upraveným porekadlom: „človek mieni a príroda mení“. Po avizovaných prvotných číslach, ktoré nám poskytla spoločnosť EuroForest Zvolen začiatkom roka, zastrešujúca tvorbu nového PSoL (Programu starostlivosti o lesy) sme už vedeli, že následkom veľkého prekročenia celkových ťažieb za posledné roky sa výška nového etátu ťažby bude musieť určite ponížiť. To sa aj stalo a jednoducho povedané, nemôžeme vyrábať viac drevnej hmoty ako nám prirastie. Plánovaná výška celkovej ťažby na obdobie ďalších desiatich rokov tak bola určená na úrovni cca 250 000 m³ dreva, čo je poníženie o takmer 20 000 m³ oproti predchádzajúcemu desaťročnému plánu. Podľa týchto skutočností sme na začiatku roka pripravili plán ťažby, ktorý bol z titulu spracovania kalamity nadhodnotený oproti ročnému etátu na úroveň cca 37 000 m³, aj napriek stavu nespracovanej kalamity, vychádzajúcej s PSoL, ktorý bol k 31. 12. 2014 na úrovni 30 000 m³. Zdalo by sa, že všetko išlo podľa plánu, no už pred začiatkom leta sme začali zaznamenávať abnormálne vývojové nárasty podkôrnikovej kalamity. Veľmi horúce letné počasie, na ktoré si nespomínajú ani starí pamätníci, len urýchlilo procesy rojenia a šírenie lykožrútov. Aktualizácie stavu kalamít, ktoré štvrťročne vyhodnocujeme nám avizovali prudký nárast nových ohnísk suchárov či ešte živých tzv. chrobačiarov. Boli prijaté okamžité opatrenia na zvýšenie spracovania kalamity, ktoré len málo prispeli k jej navýšeniu. Niekoľko krát sme sa snažili hlavne prostredníctvom našich zmluvných, domácich dodávateľov prác zvýšiť rýchlosť spracovania, čo sa nám ale vôbec nedarilo. Prestalo platiť pravidlo o obmedzovaní ťažby, naopak do konca roka bola daná možnosť akéhokoľvek navýšenia. Tak sme v jesenných mesiacoch rozhodli o posilnení KVD aj o mimo regionálne partie, ktoré do konca roka spoločne prispeli k navýšeniu spracovania náhodnej ťažby. Boli to nutné opatrenia, či už vo vzťahu k logickému urýchlению ťažby, finančne lepšiemu zhodnoteniu dreva, ale i rešpektovaniu zákonných postupov, ktoré nám ukladá zákon o lesoch. Týmito krokmi v žiadnom prípade neboli ani nebudú poškodení domáci dodávatelia, keďže predpokladáme aj v roku 2016 navýšenie ťažby.

Pestovná činnosť sa niesla v zmysle naplánovaných úloh. Nielen v našich podmienkach platí, že z lesa netreba len brať, ale do lesa je potrebné aj dávať. Práve pestovná činnosť je toho najlepším dôkazom, ktorý rok čo rok spodobuje nutnosť starať sa o naše lesy, ochraňovať mladé lesné porasty, potom ich vychovávať tak aby aj ďalšie generácie mohli využívať úžitky z našich dobšinských lesov.

Dôležitou operáciou je odvoz dreva z OM, manipulácia a nakladanie, či vagónovanie na ES. Činnosti vykonávané vlastnou technikou a vlastnými zamestnancami doplnené o využitie domácich dodávateľov prác, ktorí boli ochotní suplovať výpadky našej techniky aj počas víkendov, či do neskorých nočných hodín.

Pričinením ďalších domácich stavebných dodávateľov prác sa naďalej zveľaďuje a zhodnocuje náš majetok. Podarilo sa dokončiť všetky začaté rekonštrukcie chát, garáží, či skladov v našej historickej budove. Som nesmierne rád, že naša spoločnosť sa môže ďalej rozvíjať, zhodnocovať a zveľaďovať svoj majetok či investovať do nákupu nových technológií, strojov a zariadení.

Znova sme splnili všetky záväzky voči mestu, dokázali sme vykryť aj jeho nevyrovnaný rozpočet a z rezervných zdrojov sme výraznou sumou napomohli PSMD pri obnove vozového parku. V rámci našich možností sme aj v roku 2015 podporili športové, kultúrne a spoločenské podujatia v meste a okolí. Je to v prvom rade zásluha desiatok vlastných a viac ako stovky externých zamestnancov výsledkom práce ktorých môžeme

každoročne pomôcť finančne alebo technicky školám, dôchodcom, zdravotne postihnutým ľuďom, či cirkevným inštitúciám.

Rok 2015 sa niesol aj v znamení veľkých zmien. Tou hlavnou bolo ukončenie platnosti starého Lesného hospodárskeho plánu, ktorý nahradil nový s novým názvom Program starostlivosti o lesy. Je to najdôležitejší súbor hospodárskych opatrení a dokumentov, ktorý sa pripravoval už od apríla roku 2014. Nové dielce, mapy, nové úlohy, evidencie a tabuľkové prílohy, ktoré sú obrazom reálnych možností našej spoločnosti. Týmto programom sa budú Mestské lesy Dobšiná riadiť pre najbližšie obdobie desiatich rokov 2015 - 2024.

Súčasne popri dokončovacích prácach na tomto programe sme sa od jarých mesiacov aktívne zapojili do nového programového obdobia Pôdohospodárskej platobnej agentúry. Naši zamestnanci popri svojich pracovných úlohách pripravovali podklady k podaniu viacerých žiadostí o nenávratné finančné príspevky, ktoré sme stihli úspešne dokončiť a včas do termínov aj podať. Projekty ako náhrada za obmedzenie hospodárenia vo vtáčích územiach, preplácanie hlavných výkonov a úloh v činnostiach pestovania lesa pre roky 2016, 2017, rekonštrukcie lesných ciest, vybudovanie protipožiarneho a monitorovacieho systému na území ML môžu priniesť obrovské plusy pre celý región. Verím, že naše niekoľkomesačné úsilie a stovky hodín strávených nad prípravou dokumentov či na cestách a jednaniach, budú pretavené v úspech jednotlivých projektov.

Dôležitou udalosťou boli aj previerky, ktoré sme po ukončení platnosti LHP absolvovali. V druhej polovici roka sa zamestnanci pripravovali na záverečné previerky vykonaných hospodárskych opatrení za roky 2005 – 2014. Jedná sa o komplexnú kontrolu vykonanú štátnou správou Košického kraja, ktorá sa vykonávala v mesiaci november na všetkých lesných obvodoch so zreteľom na správnosť vedenia Lesnej hospodárskej evidencie a kontroly vykonaných opatrení v lesných porastoch. Spoločnosť úspešne prešla previerkami bez výrazných nedostatkov s veľmi dobrým hodnotením.

Na záver by som sa chcel poďakovať všetkým zamestnancom i dodávateľom prác za spoluprácu v náročnom roku 2015. Ďakujem Valnému zhromaždeniu i DR za konštruktívne a vecné postoje pri riešení mnohých problémov, ktoré sa nám v priebehu uplynulého hospodárskeho roka podarilo vyriešiť.

Lesu zdar!

Marcel Kollárik

Príloha „B“

NÁVRH NA ROZDELENIE HOSPODÁRSKEHO VÝSLEDKU ZA ROK 2015

Hospodársky výsledok k rozdeleniu za rok 2015	
	€
Náklady za rok 2015	2 429 830,46
Výnosy za rok 2015	2 569 886,95
Tvorba rezervy na pestovnú činnosť pre rok 2016	110 252,40
Pripočítateľné položky	92 327,37
Odpočítateľné položky	9 335,83
Daňová povinnosť za rok 2015	27 332,65
Odložená daň z bežnej činnosti	-16 178,65
Daň z bankových úrokov - daň vyrovnaná	289,71
Hospodársky výsledok k rozdeleniu	29 804,09 €

Návrh na rozdelenie hospodárskeho výsledku za rok 2015	Návrh
29 804,09 €	€
Prídel do rezervného fondu	1 490,-
Prídel do sociálneho fondu spoločnosti	5 314,09
Podiel zo zisku pre spoločníka	10 000,-
Prídel do fondu na obnovu lesa	13 000,-

Príloha „C“

VYBRANÉ EKONOMICKÉ UKAZOVATELE

(Zverejnené v súlade so Zákonom o účtovníctve č. 431/2002 Z.z. § 20)

EKONOMICKÉ UKAZOVATELE

Prehľad vybraných ukazovateľov	
	v Eur
Výnosy celkom	2 569 887
v tom tržby za vlastné výrobky	2 418 230
Pridaná hodnota	804 269
Výsledok z hospodárskej činnosti	40 009
Odložená daňová povinnosť	16 179
Daňová povinnosť za rok 2015	27 622
Účtovný hospodársky výsledok	29 804

Štruktúra nákladov v roku 2015	
	v %
Spotreba materiálu a energie	7,65%
Služby	59,94%
Osobné náklady	27,06%
Odpisy	3,22%
Ostatné náklady	2,12%
Finančné náklady	0,02%
Náklady za účtovné obdobie	100,00%

Štruktúra výnosov v roku 2015	
	v %
Tržby za vlastné výrobky	94,10%
Tržby za poskytnuté služby	2,42%
Ostatné výnosy	1,78%
Rozpúšťanie prijatých dotácií	1,63%
Finančné výnosy	0,07%
Výnosy za účtovné obdobie	100,00%

FINANCOVANIE

Spoločnosť Mestské lesy Dobšiná, spol. s r. o. financovala svoje aktivity v roku 2015 z vlastných finančných prostriedkov. Nemá žiadne pôžičky a úvery.

Štruktúra aktív k 31.12.2015

	v %
Neobežný majetok	62%
Obežný majetok	38%

Štruktúra dlhodobého hmotného a nehmotného majetku k 31.12.2015

	v %
Dlhodobý nehmotný majetok	4%
Dlhodobý hmotný majetok	96%

Štruktúra obežného majetku k 31.12.2015

	v %
Zásoby	11%
Krátkodobé pohľadávky	18%
Finančné účty	71%

Kapitálová štruktúra k 31.12.2015

	v €
Vlastné imanie	729 783
Závazky vrátane ostatných pasív	873 529

Vlastné imanie k 31.12.2015

	v €
Základné imanie	118 735
Zákonné rezervné fondy	28 874
Ostatné fondy zo zisku	463 370
Výsledok hospodárenia za minulé roky - nerozdelený	89 000
Hospodársky výsledok	29 804

Štruktúra záväzkov k 31.12.2015

	v €
Krátkodobé záväzky	245 703
Bankové úvery	0
Krátkodobé rezervy	338 194
Dlhodobé rezervy	282 535
Krátkodobý úver - kontokorent	0
Dlhodobé záväzky	7 097

VÝVOJ FINANČNEJ SITUÁCIE SPOLOČNOSTI

Vybrané ukazovatele o vývoji finančnej situácie	v €		v €	
	ROK 2013	ROK 2014	ROK 2015	
S Ú V A H A				
Finančné prostriedky v bankách a v pokladni	1 642 293	1 138 454	854 299	
Akcie, podielové listy a ostatné podiely	996	996	996	
Náklady budúcich období	3 832	6 434	4 429	
Príjmy budúcich období	2 670	0	0	
Aktíva spolu	2 616 854	2 231 101	1 892 736	
Vlastné imanie	861 308	880 411	729 783	
Výsledok hospodárenia	149 586	59 403	29 804	
Oceňovacie rozdiely	0	0	0	
Nerozdelený zisk alebo strata predch. obdobia	3 000	3 000	89 000	
Zisk alebo strata bežného účtovného obdobia	149 586	59 403	29 804	
Rezervy	937 111	790 635	620 729	
Bankové úvery a výpomoci dlhodobé	0	0	0	
Krátkodobé finančné výpomoci	0	0	0	
Výnosy budúcich období	303 567	331 487	289 424	
Pasíva spolu	2 616 854	2 231 101	1 892 736	
Výkaz ziskov a strát				
Výnosy z úrokov	4 928	6 552	1 812	
Nákladové úroky				
Výnosy z akcií a podielov v obchodných spoločnostiach	1 415			
Výnos z obchodnej činnosti	2 678 805	2 587 464	2 470 376	
Prevádzkové náklady	2 555 942	2 689 167	2 528 065	
Dane zaplatené	32 620	31 576	27 981	
Zisk alebo strata po zdanení	149 586	59 403	29 804	

Príloha „D“
Fotogaléria

Pestovná činnosť



Zalesňovanie LO-05, D 560B-A. Budinská



Zalesňovanie LO-03, D 260A30, M. Vrabcová



2-ročné výsadbychopné sadenice smreka v substráte LŠ Hámor



5-ročné výsadbychopné sadenice jedle na ploche v LŠ Hámor



Zabezpečený porast č. 528 na LO-05 Vyšná Maša

Komplexná výroba dreva (KVD)



Práca v poraste 375b



LO 03 Ľadová porast 350



Porast 161 LO 02 Rakovec



Približovanie koňom na LO 05 Vyšná Maša

Práce na expedičnom sklade dreva



Manipulácia drevnej hmoty na ES čelným nakladačom JCB – R. Kollárik



Manipulácia drevnej hmoty PRP na ES – pilčík Ján Laurinc



Nakladanie výrezov na vagón nákladným autom MAN - vodič O. Fafrák



Nakladanie výrezov na vagón nákladným autom TATRA – vodič F. Ambróz

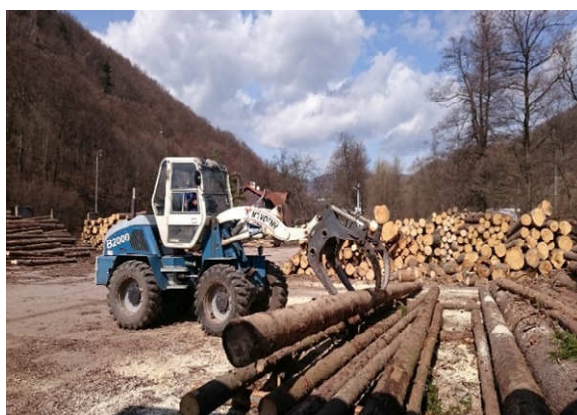

Manipulácia drevnej hmoty dodávateľským nakladačom - dodávateľ J. Seko



Zvoz drevnej hmoty na expedičný sklad nákladným autom

Iná lesná činnosť



Navážanie snehu do snehových jám

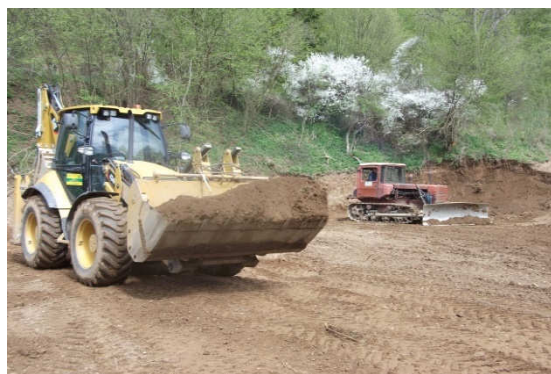

Práce pri výstavbe ČOV



Pluhovanie miestnych komunikácií –CAT 434



Opravy lesných ciest – dozér DT 75



Technická pomoc PAV 2015



Vyvážanie dreveného odpadu z ES

Opravy a údržby



Chata Rakovec pri Jazierku



Opravy sociálnych priestorov na správe ML

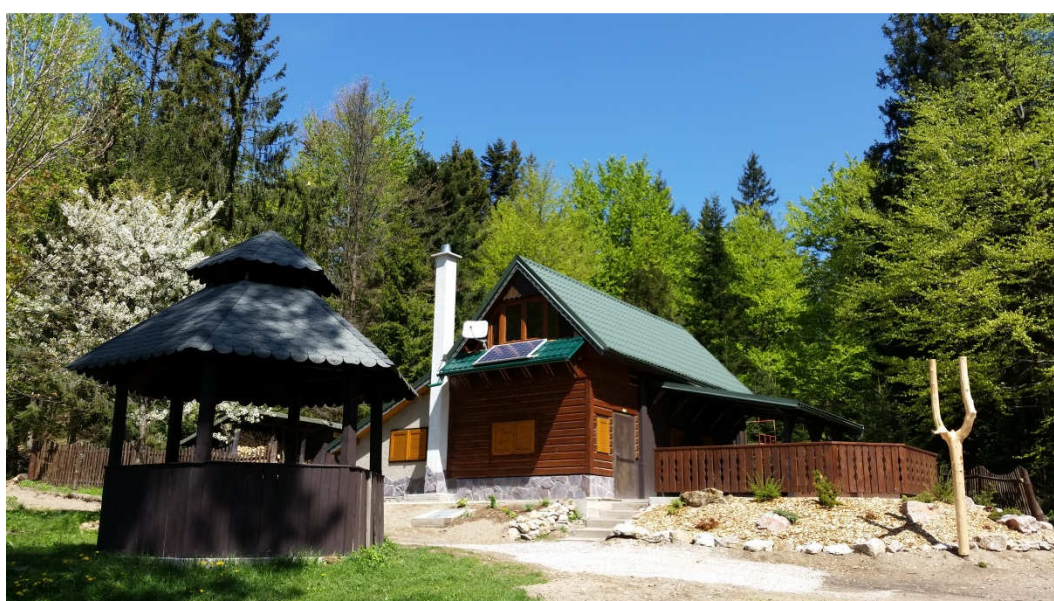

Chata Gápel pred dokončením



Zrekonštruovaná chata Mláky

Príloha „E“

ÚČTOVNÁ ZÁVIERKA SPOLOČNOSTI MESTSKÉ LESY DOBŠINÁ, SPOL. S R. O. K 31.12.2015

ÚČTOVNÁ ZÁVIERKA

podnikateľov v podvojnom účtovníctve



zostavená k . . 2 0

Číselné údaje sa zarovnávajú vpravo, ostatné údaje sa píše zľava. Nevyplnené riadky sa ponechávajú prázdne.

Údaje sa vypĺňajú paličkovým písmom (podľa tohto vzoru), písacím strojom alebo tlačiarňou, a to čiernou alebo tmavomodrou farbou.

Á Ä B Ć D É F G H Í J K L M N O P Q R Š T Ú V X Ý Ž 0 1 2 3 4 5 6 7 8 9

Daňové identifikačné číslo	Účtovná závierka	Účtovná jednotka	Mesiac	Rok
IČO	riadna	malá	Za obdobie od	2 0
	mimoriadna	velká	do	2 0
SK NACE	priebežná	(vyznačí sa x)	Bezprostredne predchádzajúce obdobie od	2 0
			do	2 0

Priložené súčasti účtovnej závierky

 Súvaha (Úč POD 1-01)
(v celých eurách)

 Výkaz ziskov a strát (Úč POD 2-01)
(v celých eurách)

 Poznámky (Úč POD 3-01)
(v celých eurách alebo eurocentoch)

Obchodné meno (názov) účtovnej jednotky

Sídlo účtovnej jednotky

Ulica

Číslo

PSČ

Obec

Označenie obchodného registra a číslo zápisu obchodnej spoločnosti

Telefónne číslo

Faxové číslo

E-mailová adresa

Zostavená dňa:

. . 2 0

Schválená dňa:

. . 2 0

Podpisový záznam štatutárneho orgánu účtovnej jednotky alebo člena štatutárneho orgánu účtovnej jednotky alebo podpisový záznam fyzickej osoby, ktorá je účtovnou jednotkou:

Záznamy daňového úradu

Miesto pre evidenčné číslo

Odtlačok prezentačnej pečiatky daňového úradu

Súvaha
Úč POD 1 - 01

DIČ

IČO



Ozna- čenie a	STRANA AKTÍV b	Číslo riadku c	Bežné účtovné obdobie		Bezprostredne predchádzajúce účtovné obdobie
			1	2	
			Brutto - časť 1 Korekcia - časť 2	Netto	
					Netto 3
	SPOLU MAJETOK r. 02 + r. 33 + r. 74	01			
A.	Neobežný majetok r. 03 + r. 11 + r. 21	02			
A.I.	Dlhodobý nehmotný majetok súčet (r. 04 až r. 10)	03			
A.I.1.	Aktivované náklady na vývoj (012) - /072, 091A/	04			
2.	Softvér (013) - /073, 091A/	05			
3.	Oceniteľné práva (014) - /074, 091A/	06			
4.	Goodwill (015) - /075, 091A/	07			
5.	Ostatný dlhodobý nehmotný majetok (019, 01X) - /079, 07X, 091A/	08			
6.	Obstarávaný dlhodobý nehmotný majetok (041) - /093/	09			
7.	Poskytnuté preddavky na dlhodobý nehmotný majetok (051) - /095A/	10			
A.II.	Dlhodobý hmotný majetok súčet (r. 12 až r. 20)	11			
A.II.1.	Pozemky (031) - /092A/	12			
2.	Stavby (021) - /081, 092A/	13			
3.	Samostatné hnuteľné veci a súbory hnuteľných vecí (022) - /082, 092A/	14			



Ozna- čenie a	STRANA AKTÍV b	Číslo riadku c	Bežné účtovné obdobie		Bezprostredne predchádzajúce účtovné obdobie
			1	2	
			Brutto - časť 1	Netto	Netto 3
			Korekcia - časť 2		
4.	Pestovateľské celky trvalých porastov (025) - /085, 092A/	15			
5.	Základné stádo a ťažné zvieratá (026) - /086, 092A/	16			
6.	Ostatný dlhodobý hmotný majetok (029, 02X, 032) - /089, 08X, 092A/	17			
7.	Obstarávaný dlhodobý hmotný majetok (042) - /094/	18			
8.	Poskytnuté preddavky na dlhodobý hmotný majetok (052) - /095A/	19			
9.	Opravná položka k nadobudnutému majetku (+/- 097) +/- 098	20			
A.III.	Dlhodobý finančný majetok súčet (r. 22 až r. 32)	21			
A.III.1.	Podielové cenné papiere a podiely v prepojených účtovných jednotkách (061A, 062A, 063A) - /096A/	22			
2.	Podielové cenné papiere a podiely s podielovou účasťou okrem v prepojených účtovných jednotkách (062A) - /096A/	23			
3.	Ostatné realizovateľné cenné papiere a podiely (063A) - /096A/	24			
4.	Pôžičky prepojeným účtovným jednotkám (066A) - /096A/	25			
5.	Pôžičky v rámci podielovej účasti okrem prepojeným účtovným jednotkám (066A) - /096A/	26			
6.	Ostatné pôžičky (067A) - /096A/	27			
7.	Dlhové cenné papiere a ostatný dlhodobý finančný majetok (065A, 069A,06XA) - /096A/	28			



Ozna- čenie a	STRANA AKTÍV b	Číslo riadku c	Bežné účtovné obdobie		Bezprostredne predchádzajúce účtovné obdobie
			1	2	
			Brutto - časť 1		Netto
			Korekcia - časť 2		
8.	Pôžičky a ostatný dlhodobý finančný majetok so zostatkovou dobou splatnosti najviac jeden rok (066A, 067A, 069A, 06XA) - /096A/	29			
9.	Účty v bankách s dobou viazanosti dlhšou ako jeden rok (22XA)	30			
10.	Obstarávaný dlhodobý finančný majetok (043) - /096A/	31			
11.	Poskytnuté preddavky na dlhodobý finančný majetok (053) - /095A/	32			
B.	Obežný majetok r. 34 + r. 41 + r. 53 + r. 66 + r. 71	33			
B.I.	Zásoby súčet (r. 35 až r. 40)	34			
B.I.1.	Materiál (112, 119, 11X) - /191, 19X/	35			
2.	Nedokončená výroba a polotovary vlastnej výroby (121, 122, 12X) - /192, 193, 19X/	36			
3.	Výrobky (123) - /194/	37			
4.	Zvieratá (124) - /195/	38			
5.	Tovar (132, 133, 13X, 139) - /196, 19X/	39			
6.	Poskytnuté preddavky na zásoby (314A) - /391A/	40			
B.II.	Dlhodobé pohľadávky súčet (r. 42 + r. 46 až r. 52)	41			
B.II.1.	Pohľadávky z obchodného styku súčet (r. 43 až r. 45)	42			

Súvaha
Úč POD 1 - 01

DIČ

IČO



Označenie a	STRANA AKTÍV b	Číslo riadku c	Bežné účtovné obdobie		Bezprostredne predchádzajúce účtovné obdobie	
			1	Brutto - časť 1		Netto 2
				Korekcia - časť 2		Netto 3
1.a.	Pohľadávky z obchodného styku voči prepojeným účtovným jednotkám (311A, 312A, 313A, 314A, 315A, 31XA) - /391A/	43				
1.b.	Pohľadávky z obchodného styku v rámci podielovej účasti okrem pohľadávok voči prepojeným účtovným jednotkám (311A, 312A, 313A, 314A, 315A, 31XA) - /391A/	44				
1.c.	Ostatné pohľadávky z obchodného styku (311A, 312A, 313A, 314A, 315A, 31XA) - /391A/	45				
2.	Čistá hodnota zákazky (316A)	46				
3.	Ostatné pohľadávky voči prepojeným účtovným jednotkám (351A) - /391A/	47				
4.	Ostatné pohľadávky v rámci podielovej účasti okrem pohľadávok voči prepojeným účtovným jednotkám (351A) - /391A/	48				
5.	Pohľadávky voči spoločníkom, členom a združeniu (354A, 355A, 358A, 35XA) - /391A/	49				
6.	Pohľadávky z derivátových operácií (373A, 376A)	50				
7.	Iné pohľadávky (335A, 336A, 33XA, 371A, 374A, 375A, 378A) - /391A/	51				
8.	Odložená daňová pohľadávka (481A)	52				
B.III.	Krátkodobé pohľadávky súčet (r. 54 + r. 58 až r. 65)	53				
B.III.1.	Pohľadávky z obchodného styku súčet (r. 55 až r. 57)	54				
1.a.	Pohľadávky z obchodného styku voči prepojeným účtovným jednotkám (311A, 312A, 313A, 314A, 315A, 31XA) - /391A/	55				
1.b.	Pohľadávky z obchodného styku v rámci podielovej účasti okrem pohľadávok voči prepojeným účtovným jednotkám (311A, 312A, 313A, 314A, 315A, 31XA) - /391A/	56				



Označenie a	STRANA AKTÍV b	Číslo riadku c	Bežné účtovné obdobie		Bezprostredne predchádzajúce účtovné obdobie
			1	2	
			Brutto - časť 1	Netto	Netto 3
			Korekcia - časť 2		
1.c.	Ostatné pohľadávky z obchodného styku (311A, 312A, 313A, 314A, 315A, 31XA) - /391A/	57			
2.	Čistá hodnota zákazky (316A)	58			
3.	Ostatné pohľadávky voči prepojeným účtovným jednotkám (351A) - /391A/	59			
4.	Ostatné pohľadávky v rámci podielovej účasti okrem pohľadávok voči prepojeným účtovným jednotkám (351A) - /391A/	60			
5.	Pohľadávky voči spoločníkom, členom a združeniu (354A, 355A, 358A, 35XA, 398A) - /391A/	61			
6.	Sociálne poistenie (336A) - /391A/	62			
7.	Daňové pohľadávky a dotácie (341, 342, 343, 345, 346, 347) - /391A/	63			
8.	Pohľadávky z derivátových operácií (373A, 376A)	64			
9.	Iné pohľadávky (335A, 33XA, 371A, 374A, 375A, 378A) - /391A/	65			
B.IV.	Krátkodobý finančný majetok súčet (r. 67 až r. 70)	66			
B.IV.1.	Krátkodobý finančný majetok v prepojených účtovných jednotkách (251A, 253A, 256A, 257A, 25XA) - /291A, 29XA/	67			
2.	Krátkodobý finančný majetok bez krátkodobého finančného majetku v prepojených účtovných jednotkách (251A, 253A, 256A, 257A, 25XA) - /291A, 29XA/	68			
3.	Vlastné akcie a vlastné obchodné podiely (252)	69			
4.	Obstarávaný krátkodobý finančný majetok (259, 314A) - /291A/	70			



Ozna- čenie a	STRANA AKTÍV b	Číslo riadku c	Bežné účtovné obdobie		Bezprostredne predchádzajúce účtovné obdobie
			1	2	
B.V.	Finančné účty r. 72 + r. 73	71			Netto 3
B.V.1.	Peniaze (211, 213, 21X)	72			
2.	Účty v bankách (221A, 22X, +/- 261)	73			
C.	Časové rozlíšenie súčet (r. 75 až r. 78)	74			
C.1.	Náklady budúcich období dlhodobé (381A, 382A)	75			
2.	Náklady budúcich období krátkodobé (381A, 382A)	76			
3.	Príjmy budúcich období dlhodobé (385A)	77			
4.	Príjmy budúcich období krátkodobé (385A)	78			

Ozna- čenie a	STRANA PASÍV b	Číslo riadku c	Bežné účtovné obdobie 4	Bezprostredne predchádzajúce účtovné obdobie 5
	SPOLU VLASTNÉ IMANIE A ZÁVÄZKY r. 80 + r. 101 + r. 141	79		
A.	Vlastné imanie r. 81 + r. 85 + r. 86 + r. 87 + r. 90 + r. 93 + r. 97 + r. 100	80		
A.I.	Základné imanie súčet (r. 82 až r. 84)	81		
A.I.1.	Základné imanie (411 alebo +/- 491)	82		
2.	Zmena základného imania +/- 419	83		
3.	Pohľadávky za upísané vlastné imanie (-/-353)	84		
A.II.	Emisné ážio (412)	85		
A.III.	Ostatné kapitálové fondy (413)	86		
A.IV.	Zákonné rezervné fondy r. 88 + r. 89	87		
A.IV.1.	Zákonný rezervný fond a nedeliteľný fond (417A, 418, 421A, 422)	88		
2.	Rezervný fond na vlastné akcie a vlastné podieľy (417A, 421A)	89		



Označenie a	STRANA PASÍV b	Číslo riadku c	Bežné účtovné obdobie 4	Bezprostredne predchádzajúce účtovné obdobie 5
A.V.	Ostatné fondy zo zisku r. 91 + r. 92	90		
A.V.1.	Štatutárne fondy (423, 42X)	91		
2.	Ostatné fondy (427, 42X)	92		
A.VI.	Oceňovacie rozdiely z precenenia súčet (r. 94 až r. 96)	93		
A.VI.1.	Oceňovacie rozdiely z precenenia majetku a záväzkov (+/- 414)	94		
2.	Oceňovacie rozdiely z kapitálových účasí (+/- 415)	95		
3.	Oceňovacie rozdiely z precenenia pri zlúčení, splnutí a rozdelení (+/- 416)	96		
A.VII.	Výsledok hospodárenia minulých rokov r. 98 + r. 99	97		
A.VII.1.	Nerozdelený zisk minulých rokov (428)	98		
2.	Neuhradená strata minulých rokov (-/429)	99		
A.VIII.	Výsledok hospodárenia za účtovné obdo- bie po zdanení +/- r. 01 - (r. 81 + r. 85 + r. 86 + r. 87 + r. 90 + r. 93 + r. 97 + r. 101 + r. 141)	100		
B.	Záväzky r. 102 + r. 118 + r. 121 + r. 122 + r. 136 + r. 139 + r. 140	101		
B.I.	Dlhodobé záväzky súčet (r. 103 + r. 107 až r. 117)	102		
B.I.1.	Dlhodobé záväzky z obchodného styku súčet (r. 104 až r. 106)	103		
1.a.	Záväzky z obchodného styku voči prepojeným účtovným jednotkám (321A, 475A, 476A)	104		
1.b.	Záväzky z obchodného styku v rámci podielovej účasti okrem záväzkov voči prepojeným účtovným jednotkám (321A, 475A, 476A)	105		
1.c.	Ostatné záväzky z obchodného styku (321A, 475A, 476A)	106		
2.	Čistá hodnota zákazky (316A)	107		
3.	Ostatné záväzky voči prepojeným účtovným jednotkám (471A, 47XA)	108		
4.	Ostatné záväzky v rámci podielovej účasti okrem záväzkov voči prepojeným účtovným jednotkám (471A, 47XA)	109		
5.	Ostatné dlhodobé záväzky (479A, 47XA)	110		
6.	Dlhodobé prijaté preddavky (475A)	111		
7.	Dlhodobé zmenky na úhradu (478A)	112		
8.	Vydané dlhopisy (473A/-/255A)	113		
9.	Záväzky zo sociálneho fondu (472)	114		
10.	Iné dlhodobé záväzky (336A, 372A, 474A, 47XA)	115		
11.	Dlhodobé záväzky z derivátových operácií (373A, 377A)	116		
12.	Odložený daňový záväzok (481A)	117		



Označenie a	STRANA PASÍV b	Číslo riadku c	Bežné účtovné obdobie 4	Bezprostredne predchádzajúce účtovné obdobie 5
B.II.	Dlhodobé rezervy r. 119 + r. 120	118		
B.II.1.	Zákonné rezervy (451A)	119		
2.	Ostatné rezervy (459A, 45XA)	120		
B.III.	Dlhodobé bankové úvery (461A, 46XA)	121		
B.IV.	Krátkodobé záväzky súčet (r. 123 + r. 127 až r. 135)	122		
B.IV.1.	Záväzky z obchodného styku súčet (r. 124 až r. 126)	123		
1.a.	Záväzky z obchodného styku voči prepojeným účtovným jednotkám (321A, 322A, 324A, 325A, 326A, 32XA, 475A, 476A, 478A, 47XA)	124		
1.b.	Záväzky z obchodného styku v rámci podielovej účasti okrem záväzkov voči prepojeným účtovným jednotkám (321A, 322A, 324A, 325A, 326A, 32XA, 475A, 476A, 478A, 47XA)	125		
1.c.	Ostatné záväzky z obchodného styku (321A, 322A, 324A, 325A, 326A, 32XA, 475A, 476A, 478A, 47XA)	126		
2.	Čistá hodnota zákazky (316A)	127		
3.	Ostatné záväzky voči prepojeným účtovným jednotkám (361A, 36XA, 471A, 47XA)	128		
4.	Ostatné záväzky v rámci podielovej účasti okrem záväzkov voči prepojeným účtovným jednotkám (361A, 36XA, 471A, 47XA)	129		
5.	Záväzky voči spoločníkom a združeniu (364, 365, 366, 367, 368, 398A, 478A, 479A)	130		
6.	Záväzky voči zamestnancom (331, 333, 33X, 479A)	131		
7.	Záväzky zo sociálneho poistenia (336A)	132		
8.	Daňové záväzky a dotácie (341, 342, 343, 345, 346, 347, 34X)	133		
9.	Záväzky z derivátových operácií (373A, 377A)	134		
10.	Iné záväzky (372A, 379A, 474A, 475A, 479A, 47XA)	135		
B.V.	Krátkodobé rezervy r. 137 + r. 138	136		
B.V.1.	Zákonné rezervy (323A, 451A)	137		
2.	Ostatné rezervy (323A, 32X, 459A, 45XA)	138		
B.VI.	Bežné bankové úvery (221A, 231, 232, 23X, 461A, 46XA)	139		
B.VII.	Krátkodobé finančné výpomoci (241, 249, 24X, 473A, /-/255A)	140		
C.	Časové rozlíšenie súčet (r. 142 až r. 145)	141		
C.1.	Výdavky budúcich období dlhodobé (383A)	142		
2.	Výdavky budúcich období krátkodobé (383A)	143		
3.	Výnosy budúcich období dlhodobé (384A)	144		
4.	Výnosy budúcich období krátkodobé (384A)	145		

Výkaz ziskov a strát
Úč POD 2 - 01

DIČ

IČO



Označenie a	Text b	Číslo riadku c	Skutočnosť	
			bežné účtovné obdobie 1	bezprostredne predchádzajúce účtovné obdobie 2
*	Čistý obrat (časť účt. tr. 6 podľa zákona)	01		
**	Výnosy z hospodárskej činnosti spolu súčet (r. 03 až r. 09)	02		
I.	Tržby z predaja tovaru (604, 607)	03		
II.	Tržby z predaja vlastných výrobkov (601)	04		
III.	Tržby z predaja služieb (602, 606)	05		
IV.	Zmeny stavu vnútroorganizačných zásob (+/-) (účtová skupina 61)	06		
V.	Aktivácia (účtová skupina 62)	07		
VI.	Tržby z predaja dlhodobého nehmotného majetku, dlhodobého hmotného majetku a materiálu (641, 642)	08		
VII.	Ostatné výnosy z hospodárskej činnosti (644, 645, 646, 648, 655, 657)	09		
**	Náklady na hospodársku činnosť spolu r. 11 + r. 12 + r. 13 + r.14 + r. 15 + r. 20 + r. 21 + r. 24 + r. 25 + r. 26	10		
A.	Náklady vynaložené na obstaranie predaného tovaru (504, 507)	11		
B.	Spotreba materiálu, energie a ostatných neskladovateľných dodávok (501, 502, 503)	12		
C.	Opravné položky k zásobám (+/-) (505)	13		
D.	Služby (účtová skupina 51)	14		
E.	Osobné náklady (r. 16 až r. 19)	15		
E.1.	Mzdové náklady (521, 522)	16		
2.	Odmeny členom orgánov spoločnosti a družstva (523)	17		
3.	Náklady na sociálne poistenie (524, 525, 526)	18		
4.	Sociálne náklady (527, 528)	19		
F.	Dane a poplatky (účtová skupina 53)	20		
G.	Odpisy a opravné položky k dlhodobému nehmotnému majetku a dlhodobému hmotnému majetku (r. 22 + r. 23)	21		
G.1.	Odpisy dlhodobého nehmotného majetku a dlhodobého hmotného majetku (551)	22		
2.	Opravné položky k dlhodobému nehmotnému majetku a dlhodobému hmotnému majetku (+/-) (553)	23		
H.	Zostatková cena predaného dlhodobého majetku a predaného materiálu (541, 542)	24		
I.	Opravné položky k pohľadávkam (+/-) (547)	25		
J.	Ostatné náklady na hospodársku činnosť (543, 544, 545, 546, 548, 549, 555, 557)	26		
***	Výsledok hospodárenia z hospodárskej činnosti (+/-) (r. 02 - r. 10)	27		



Označenie a	Text b	Číslo riadku c	Skutočnosť	
			bežné účtovné obdobie 1	bezprostredne predchádzajúce účtovné obdobie 2
*	Pridaná hodnota (r. 03 + r. 04 + r. 05 + r. 06 + r. 07) - (r. 11 + r. 12 + r. 13 + r. 14)	28		
**	Výnosy z finančnej činnosti spolu r. 30 + r. 31 + r. 35 + r. 39 + r. 42 + r. 43 + r. 44	29		
VIII.	Tržby z predaja cenných papierov a podielov (661)	30		
IX.	Výnosy z dlhodobého finančného majetku súčet (r. 32 až r. 34)	31		
IX.1.	Výnosy z cenných papierov a podielov od prepojených účtovných jednotiek (665A)	32		
2.	Výnosy z cenných papierov a podielov v podielovej účasti okrem výnosov prepojených účtovných jednotiek (665A)	33		
3.	Ostatné výnosy z cenných papierov a podielov (665A)	34		
X.	Výnosy z krátkodobého finančného majetku súčet (r. 36 až r. 38)	35		
X.1.	Výnosy z krátkodobého finančného majetku od prepojených účtovných jednotiek (666A)	36		
2.	Výnosy z krátkodobého finančného majetku v podielovej účasti okrem výnosov prepojených účtovných jednotiek (666A)	37		
3.	Ostatné výnosy z krátkodobého finančného majetku (666A)	38		
XI.	Výnosové úroky (r. 40 + r. 41)	39		
XI.1.	Výnosové úroky od prepojených účtovných jednotiek (662A)	40		
2.	Ostatné výnosové úroky (662A)	41		
XII.	Kurzové zisky (663)	42		
XIII.	Výnosy z precenenia cenných papierov a výnosy z derivátových operácií (664, 667)	43		
XIV.	Ostatné výnosy z finančnej činnosti (668)	44		
**	Náklady na finančnú činnosť spolu r. 46 + r. 47 + r. 48 + r. 49 + r. 52 + r. 53 + r. 54	45		
K.	Predané cenné papiere a podiely (561)	46		
L.	Náklady na krátkodobý finančný majetok (566)	47		
M.	Opravné položky k finančnému majetku (+/-) (565)	48		
N.	Nákladové úroky (r. 50 + r. 51)	49		
N.1.	Nákladové úroky pre prepojené účtovné jednotky (562A)	50		
2.	Ostatné nákladové úroky (562A)	51		
O.	Kurzové straty (563)	52		
P.	Náklady na precenenie cenných papierov a náklady na derivátové operácie (564, 567)	53		
Q.	Ostatné náklady na finančnú činnosť (568, 569)	54		



Ozna- čenie a	Text b	Číslo riadku c	Skutočnosť	
			bežné účtovné obdobie 1	bezprostredne predchádzajúce účtovné obdobie 2
***	Výsledok hospodárenia z finančnej činnosti (+/-) (r. 29 - r. 45)	55		
****	Výsledok hospodárenia za účtovné obdobie pred zdanením (+/-) (r. 27 + r. 55)	56		
R.	Daň z príjmov (r. 58 + r. 59)	57		
R.1.	Daň z príjmov splatná (591, 595)	58		
2.	Daň z príjmov odložená (+/-) (592)	59		
S.	Prevod podielov na výsledku hospodárenia spoločníkom (+/- 596)	60		
****	Výsledok hospodárenia za účtovné obdobie po zdanení (+/-) (r. 56 - r. 57 - r. 60)	61		

**POZNÁMKY K ÚČTOVNEJ ZÁVIERKE
CASH FLOW
K 31.12.2015**

A. Základné informácie o účtovnej jednotke

a) obchodné meno a sídlo účtovnej jednotky, dátum jej založenia a dátum jej vzniku,

Obchodné meno účtovnej jednotky : *Mestské lesy Dobšiná, spol. s r.o.*

Sídlo účtovnej jednotky : *Turecká 54, 049 25 Dobšiná*

Dátum založenia účtovnej jednotky : *01.12.1993*

Vznik účtovnej jednotky : *31.12.1993*

b) opis hospodárskej činnosti účtovnej jednotky,

Výpis z obchodného registra Okresného súdu Košice I.

Oddiel : *Sro*

Vložka číslo : *4039/V*

Predmet činnosti :

- o *Lesníctvo, včítane predaja nespracovaných lesných výrobkov za účelom predaja alebo ďalšieho predaja,*
- o *Výroba piliarska,*
- o *Výroba drevených obalov,*
- o *Výroba iných výrobkov z dreva ,*
- o *Veľkosklad a sprostredkovanie obchodu s drevom,*
- o *Poľnohospodárstvo, lesníctvo, poľovníctvo a súvisiace služby,*
- o *Organizovanie poplatkového odstreľu zveriny pre domácich a zahraničných hostí,*
- o *Sprostredkovateľská činnosť v oblasti obchodu a služieb,*
- o *Cestná nákladná doprava,*
- o *Prenájom motorových vozidiel, lesných strojov, zariadení a príslušenstva,*
- o *Prenájom hnutelných a nehnuteľných vecí,*
- o *Veľkoobchodný a maloobchodný predaj výrobkov drobnej lesnej výroby, sadeníc a ostatných lesných produktov,*
- o *Činnosti v oblasti nehnuteľností,*
- o *Prenájom nehnuteľností,*
- o *zber, výkup a predaj lesných plodín, (lesníctvo, vrátane predaja nespracovaných lesných výrobkov za účelom spracovania alebo ďalšieho predaja)*
- o *Poľnohospodárstvo, včítane predaja nespracovaných poľnohospodárskych výrobkov za účelom spracovanie alebo ďalšieho predaja,*
- o *Spracovanie biomasy,*
- o *Ubytovacie služby v rozsahu voľných živností,*

c) priemerný prepočítaný počet zamestnancov účtovnej jednotky počas účtovného obdobia, počet zamestnancov účtovnej jednotky ku dňu, ku ktorému sa zostavuje účtovná závierka, z toho počet vedúcich zamestnancov, ktorými sa rozumejú vedúci zamestnanci v priamej riadiacej pôsobnosti štatutárneho orgánu alebo člena štatutárneho orgánu a vedúci zamestnanci, ktorí sú v priamej riadiacej pôsobnosti tohto vedúceho zamestnanca

1. Informácie k prílohe č. 3 časti A. písm. c) o počte zamestnancov

Názov položky	Bežné účtovné obdobie	Bezprostredne predchádzajúce účtovné obdobie
Priemerný prepočítaný počet zamestnancov	29,10	21,30
Stav zamestnancov ku dňu, ku ktorému sa zostavuje účtovná závierka, z toho:	30	23
počet vedúcich zamestnancov	3	3

- d) **údaj, či je účtovná jednotka neobmedzene ručiacim spoločníkom v iných účtovných jednotkách s uvedením obchodného mena a sídla takejto účtovnej jednotky, uvádzajú sa aj iné významné údaje týkajúce sa tohto ručenia**
účtovná jednotka nie je neobmedzene ručiacim spoločníkom v iných účtovných jednotkách
- e) **právny dôvod na zostavenie účtovnej závierky,**
Riadna účtovná závierka k 31.12.2015 za účtovné obdobie od 1. Januára 2015 do 31.decembra 2015.
- f) **dátum schválenia účtovnej závierky za bezprostredne predchádzajúce účtovné obdobie príslušným orgánom účtovnej jednotky,**
Účtovná závierka za rok 2014 bola schválená 12.5.2015 Valným zhromaždením spoločnosti.

C. Informácie o tom, že účtovná jednotka je súčasťou konsolidovaného celku

- a) **obchodné meno a sídlo konsolidujúcej účtovnej jednotky, ktorá zostavuje konsolidovanú účtovnú závierku za všetky skupiny účtovných jednotiek konsolidovaného celku, pre ktoré je účtovná jednotka konsolidovanou účtovnou jednotkou.**
Účtovná jednotka je súčasťou konsolidovaného celku – Mesto Dobšiná, SNP 554, 049 25 Dobšiná
- b) **obchodné meno a sídlo konsolidujúcej účtovnej jednotky, ktorá zostavuje konsolidovanú účtovnú závierku za tú skupinu účtovných jednotiek konsolidovaného celku, ktorého súčasťou je aj účtovná jednotka, ktorá je bezprostredne konsolidujúcou účtovnou jednotkou.**
Účtovná jednotka je súčasťou konsolidovaného celku – Mesto Dobšiná, SNP 554, 049 25 Dobšiná
- c) **obchodné meno a sídlo konsolidujúcej účtovnej jednotky, v ktorej sú prístupné konsolidované účtovné závierky a adresa príslušného registrového súdu, ktorý vedie obchodný register, v ktorom sa uložia tieto konsolidované účtovné závierky.**
Účtovná jednotka je súčasťou konsolidovaného celku – Mesto Dobšiná, SNP 554, 049 25 Dobšiná
- d) **údaj, či je účtovná jednotka oslobodená od povinnosti zostaviť konsolidovanú účtovnú závierku a konsolidovanú výročnú správu podľa § 22 zákona, pričom sa uvádza**
1. **Pri oslobodení podľa §22 ods. 8 zákona obchodné meno a sídlo materskej účtovnej jednotky zostavujúcej konsolidovanú účtovnú závierku podľa osobitných predpisov, do ktorej je zahrňovaná účtovaná jednotka a všetky jej dcérske účtovné jednotky,**
 2. **Pri oslobodení podľa §22 ods. 12 zákona obchodné meno a sídlo dcérskych účtovných jednotiek**
- Účtovná jednotka je súčasťou konsolidovaného celku – Mesto Dobšiná, SNP 554, 049 25 Dobšiná

D. Použité účtovné zásady a účtovné metódy

- a) **použitých účtovných zásadách a účtovných metódach**,
účtovná jednotka používa účtovné zásady a účtovné metódy v zmysle Zákona o účtovníctve č.431/2002 Z.z. a Postupov účtovania pre podnikateľské subjekty.
- b) **údaje vykázaných na strane aktív súvahy** – v časti F
- c) **údaje vykázaných na strane pasív súvahy** – v časti G
- d) **výnosoch** - v časti H
- e) **nákladoch** – v časti I
- f) **daniach z príjmov** – v časti J
- g) **údajoch na podsúvahových účtoch** – v časti K
- h) **iných aktívach a iných pasívach** – v časti L
- i) **spriaznených osobách** – v časti M, N
- j) **skutočnostiach, ktoré nastali medzi dňom, ku ktorému sa zostavuje účtovná závierka a dňom jej zostavenia** – v časti O
- k) **prehľad zmien vlastného imania** – v časti P
- l) **prehľade peňažných tokov** – v časti R

E. Použité účtovné zásady a účtovné metódy

- a) **splnení predpokladu, že účtovná jednotka bude nepretržite pokračovať vo svojej činnosti**,

Účtovná jednotka spĺňa predpoklad, že bude nepretržite pokračovať vo svojej činnosti.

- b) **zmenách účtovných zásad a zmenách účtovných metód, s uvedením dôvodu ich uplatnenia a ich vplyvu na hodnotu majetku, záväzkov, vlastného imania a výsledku hospodárenia účtovnej jednotky**,

V účtovnej jednotke počas účtovného obdobia nenastali zmeny v účtovných zásadách a ani zmeny v účtovných metódach.

- c) **spôsobe oceňovania jednotlivých zložiek majetku a záväzkov v členení na**

1. dlhodobý nehmotný majetok obstaraný kúpou,
- *oceňujeme obstarávacou cenou*
2. dlhodobý nehmotný majetok obstaraný vlastnou činnosťou,
- *oceňujeme obstarávacou cenou*
3. dlhodobý nehmotný majetok obstaraný iným spôsobom,
- *oceňujeme obstarávacou cenou*
4. dlhodobý hmotný majetok obstaraný kúpou
- *oceňuje sa obstarávacou cenou*
5. dlhodobý hmotný majetok obstaraný vlastnou činnosťou
- *oceňujeme obstarávacou cenou*
6. dlhodobý hmotný majetok obstaraný iným spôsobom
- *oceňujeme obstarávacou cenou*
7. dlhodobý finančný majetok
- *menovitou hodnotou*
8. zásoby obstarané kúpou
- *oceňujeme obstarávacou cenou - pri účtovaní nakupovaných zásob sme použili spôsob A účtovania zásob. Nakupované zásoby sme oceňovali obstarávacou cenou pri nákupe*

a pri úbytku sa oceňujú váženým aritmetickým priemerom.

9. zásoby obstarané vlastnou činnosťou
 - zásoby vytvorené vlastnou činnosťou sme oceňovali vo výške vlastných nákladov podľa členenia na výkony a činnosti jednotlivých kalkulácií.
10. zásoby obstarané iným spôsobom
 - iným spôsobom neboli obstarané
11. zákazkovú výrobu a zákazkovú výstavbu nehnuteľnosti určenej na predaj
 - účtovná jednotka neúčtuje o zákazkovej výrobe.
12. pohľadávky
 - oceňujeme menovitou hodnotou pri ich vzniku
13. krátkodobý finančný majetok
 - oceňujeme menovitou hodnotou
14. časové rozlíšenie na strane aktív súvahy
 - v roku 2015 sa pokračovalo v rozlišovaní na účte 381 – náklady budúcich období, spoločnosť účtuje výdavky bežného účtovného obdobia s rozlíšením na krátkodobé 381001 a dlhodobé 381002 náklady budúcich období sa vykazujú vo výške, ktorá je potrebná na dodržanie zásady vecnej a časovej súvislosti s účtovným obdobím. Poplatky mesačné na obdobie od 1.1. do 31.1. 2015 za mobilného operátora a pravidelné poplatky Slovak Telecom boli zúčtované ako náklad roku 2015.
15. záväzky, vrátane rezerv, dlhopisov, pôžičiek a úverov
 - oceňujeme v očakávanej výške záväzku – sú to záväzky s neurčitým časovým vymedzením
16. časové rozlíšenie na strane pasív súvahy,
 - oceňujeme vo výške, ktorá je potrebná na dodržanie zásady vecnej a časovej súvislosti s účtovným obdobím, na účte 383 – výdavky budúcich období
17. deriváty
 - účtovná jednotka neúčtovala o derivátoch
18. majetok a záväzky zabezpečené derivátmi
 - žiadne
19. prenajatý majetok a majetok obstaraný na základe zmluvy o kúpe prenajatej veci
 - majetok prenajatý na základe operatívneho prenájmu vykazuje ako svoj majetok vlastníka, nie nájomca.
20. majetok obstaraný v privatizácii
 - žiaden
21. daň z príjmov splatnú za bežné účtovné obdobie a za zdaňovacie obdobie (ďalej len „splatná daň z príjmov“) a daň z príjmov odloženú do budúcich účtovných období a zdaňovacích období (ďalej len „odložená daň z príjmov“)
 - na základe zisteného účtovného hospodárskeho výsledku upraveného o pripočítateľné položky účtovná jednotka vypočítala splatnú daň z príjmov vo výške 22 % daňového základu.
 - účtovná jednotka účtovala o odloženej dani z príjmov

d) tvorbe odpisového plánu pre dlhodobý majetok, pričom sa uvádza doba odpisovania, sadzby odpisov a odpisové metódy pre účtovné účely,

V roku 2015 používa účtovná jednotka rovnomerne odpisovanie pre všetky druhy majetku.

V roku 2015 bol dlhodobý hmotný a nehmotný majetok obstaraný.

Použitie rovnomerné odpisovanie hmotného majetku

odpis. skupina	ročný odpis	Sadzba odpisov
1	4 roky	25 %
2	6	16,67 %
3	12	8,34 %
4	20	5 %
5	20	5 %
6	40 rokov	3,33 %

Odpisy dlhodobého nehmotného majetku sú stanovené z predpokladanej doby jeho používania a predpokladaného priebehu opotrebenia. O dlhodobom nehmotnom majetku, ktorého cena je menej ako 2 400 Eur sa účtuje priamo do nákladov na účet 518809 – zakúpenie softwaru a technické zhodnotenie.

Odpisy dlhodobého hmotného majetku sú stanovené vychádzajúc z predpokladanej doby používania a jeho opotrebenia, ktorého obstarávací cena je 1 700 Eur a nižšie, sa účtuje ako o zásobách a následne do spotreby na účet 501006 – spotreba drobného hmotného majetku. Majetok účtovaný do nákladov je zaevidovaný v operatívnej evidencii spracovanej programom DIM Softip Profit a v účtovníctve na podsúvahových účtoch 757011 – drobný majetok z OE(MD) a od roku 2015 na účte 799006 (D)- drobný majetok vyrovnávací účet. Odpisy sa zaokrúhľujú na desatinné miesta.

e) dotáciách poskytnutých na obstaranie majetku s uvedením zložky majetku a ich ocenenia,

V roku 2015 sme prijali finančné prostriedky vo výške 76 398,91 Eur, o ktorých sme účtovali v roku 2014 ako o investičných dotáciách na obstaranie hnutelných vecí : rýpadlo Catpillár, malotraktor, PC Server, rekonštrukcia manipulačno – expedičného skladu, automobil Ford - názov projektu „Zvýšenie ekonomickej efektívnosti lesníckej výroby“. Majetok bol ocenený v obstarávacej cene.

f) oprave významných chýb minulých účtovných období účtovanej v bežnom účtovnom období s uvedením sumy vplyvu na nerozdelený zisk minulých rokov alebo na neuhradenú stratu minulých rokov, súčasne môže účtovná jednotka uviesť aj informácie o oprave nevýznamných chýb minulých účtovných období účtovanej v bežnom účtovnom období s uvedením sumy vplyvu na výsledok hospodárenia bežného účtovného obdobia.

- Žiadne

F. Údaje vykazané na strane aktív súvahy o

a) dlhodobom nehmotnom majetku a dlhodobom hmotnom majetku za bežné účtovné obdobie, a to

1. prehľad o pohybe dlhodobého majetku podľa zložiek tohto majetku v členení podľa jednotlivých položiek súvahy, uvádza sa ocenenie tohto majetku na začiatku bežného účtovného obdobia, prírastky, úbytky a presuny tohto majetku a stav na konci účtovného obdobia
2. prehľad oprávok a opravných položiek podľa jednotlivých zložiek dlhodobého majetku v členení podľa jednotlivých položiek súvahy, uvádza sa stav opravných položiek na začiatku bežného účtovného obdobia, ich prírastky a presuny počas bežného účtovného obdobia a stav na konci bežného účtovného obdobia,
3. prehľad o zostatkových hodnotách dlhodobého majetku na začiatku obdobia a na konci účtovného obdobia

2. Informácie k prílohe č.3 časti F. písm.a) o dlhodobom nehmotnom majetku

Tabuľka č. 1

Dlhodobý nehmotný majetok	Bežné účtovné obdobie							
	Aktivované náklady na vývoj	Softvér	Oceni- teľné práva	Goodwill	Ostat- ný DNM	Obsta- rávaný DNM	Poskytnuté preddavky na DNM	Spolu
a	b	c	d	e	f	g	h	i
Prvotné ocenenie								
Stav na začiatku účtovného obdobia		3 694,76	54 745,70			7 200,00		65 640,46
Prírastky		0	18 000,00			10 800,00		28 800,00
Úbytky		982,60				18 000,00		18 982,60
Presuny								
Stav na konci účtovného obdobia		2 712,16	72 745,70			0		75 457,86
Oprávky								
Stav na začiatku účtovného obdobia		3 694,76	53 380,17					57 074,93
Prírastky			1 515,53					1 515,53
Úbytky		982,60						982,60
Presuny								
Stav na konci účtovného obdobia		2 712,16	54 895,70					57 607,86
Opravné položky								
Stav na začiatku účtovného obdobia								
Prírastky								
Úbytky								
Presuny								
Stav na konci účtovného obdobia								
Zostatková hodnota								
Stav na začiatku účtovného obdobia		0	1 365,53			7 200,00		8 565,53
Stav na konci účtovného obdobia		0	17 850,00			0		17 850,00

Tabuľka č. 2

Dlhodobý nehmotný majetok	Bezprostredne predchádzajúce účtovné obdobie							
	Aktivované náklady na vývoj	Softvér	Oceni- teľné práva	Goodwill	Ostat- ný DNM	Obsta- rávaný DNM	Poskytnuté preddavky na DNM	Spolu
a	b	c	d	e	f	g	h	i
Prvotné ocenenie								
Stav na začiatku účtovného obdobia		4 944,42	54 745,70			0		59 690,12
Prírastky		0				7 200,00		7 200,00

Poznámky Úč POD 3 - 01

IČO

3 1 6 8 3 4 1 0

DIČ

2 0 2 0 5 0 0 7 5 7

Úbytky		1 249,66						1 249,66
Presuny								
Stav na konci účtovného obdobia		3 694,76	54 745,70			7 200,00		65 640,46
Oprávkový								
Stav na začiatku účtovného obdobia		4 944,42	47 905,17					52 849,59
Prírastky			5 475,00					5 475,00
Úbytky		1 249,66						1 249,66
Presuny								
Stav na konci účtovného obdobia		3 694,76	53 380,17					57 074,93
Opravné položky								
Stav na začiatku účtovného obdobia								
Prírastky								
Úbytky								
Presuny								
Stav na konci účtovného obdobia								
Zostatková hodnota								
Stav na začiatku účtovného obdobia		0	6 840,53			0		6 840,53
Stav na konci účtovného obdobia		0	1 365,53			7 200,00		8 565,53

4. Informácie k prílohe č. 3 časti F. písm. a) o dlhodobom hmotnom majetku

Tabuľka č. 1

Dlhodobý hmotný majetok	Bežné účtovné obdobie								
	Pozemky	Stavby	Samostatné hnutelné veci a súbory hnutelných vecí	Pestovateľské celky trvalých porastov	Základné stádo a ťažné zvieratá	Ostatný DHM	Obstarávaný DHM	Poskytnuté preddavky na DHM	Spolu
a	b	c	d	e	f	g	h	i	j
Prvotné ocenenie									
Stav na začiatku účtovného obdobia	43 953,12	822 169,26	861 095,30				65 777,38	32 500,00	1 825 495,06
Prírastky	3 427,60	22 394,40	95 424,00				122 671,44		243 917,44
Úbytky		7 660,44	34 544,08				122 814,00	32 500,00	197 518,52
Presuny									
Stav na konci účtovného obdobia	47 380,72	836 903,22	921 975,22				65 634,82	0	1 871 893,98
Oprávky									
Stav na začiatku účtovného obdobia		412 645,84	749 459,33						1 162 105,17
Prírastky		41 638,80	38 196,03						79 834,83
Úbytky		1 568,00	34 544,08						36 112,08
Presuny									
Stav na konci účtovného obdobia		452 716,64	753 111,28						1 205 827,92
Opravné položky									
Stav na začiatku účtovného obdobia									
Prírastky							1 523,11		1 523,11
Úbytky									
Presuny									
Stav na konci účtovného obdobia							1 523,11		1 523,11
Zostatková hodnota									
Stav na začiatku účtovného obdobia	43 953,12	409 523,42	111 635,97				65 777,38	32 500,00	663 389,89
Stav na konci účtovného obdobia	47 380,72	384 186,58	168 863,94				64 111,71	0	664 542,95

Tabuľka č. 2

Dlhodobý hmotný majetok	Bezprostredne predchádzajúce účtovné obdobie								
	Pozemky	Stavby	Samostatné hnutelné veci a súbory hnutelných vecí	Pestovateľské celky trvalých porastov	Základné stádo a ťažné zvieratá	Ostatný DHM	Obstarávaný DHM	Poskytnuté preddavky na DHM	Spolu
a	b	c	d	e	f	g	h	i	j
Prvotné ocenenie									
Stav na začiatku účtovného obdobia	22 628,25	813 494,13	761 927,21				128 351,13	30 000,00	1 756 400,72
Prírastky	21 324,87	8 675,13	116 473,50				83 899,75	32 500,00	262 873,25
Úbytky			17 305,41				146 473,50	30 000,00	193 778,91
Presuny									
Stav na konci účtovného obdobia	43 953,12	822 169,26	861 095,30				65 777,38	32 500,00	1 825 495,06
Oprávky									
Stav na začiatku účtovného obdobia		371 477,12	726 364,56						1 097 841,68
Prírastky		41 168,72	40 400,18						81 568,90
Úbytky			17 305,41						17 305,41
Presuny									
Stav na konci účtovného obdobia		412 645,84	749 459,33						1 162 105,17
Opravné položky									
Stav na začiatku účtovného obdobia									
Prírastky									
Úbytky									
Presuny									
Stav na konci účtovného obdobia									
Zostatková hodnota									
Stav na začiatku účtovného obdobia	22 628,25	442 017,01	35 562,65				128 351,13	30 000,00	658 559,04
Stav na konci účtovného obdobia	43 953,12	409 523,42	111 635,97				65 777,38	32 500,00	663 389,89

b) spôsobe a výške poistenia dlhodobého nehmotného majetku a dlhodobého hmotného majetku

Spôsob poistenia	Poistený majetok	Výška poistenia za bežné účtovné obdobie	Výška poistenia za bezprostredne predchádzajúce účtovné obdobie

Poznámky Úč POD 3 - 01

IČO 3 1 6 8 3 4 1 0

DIČ

2 0 2 0 5 0 0 7 5 7

Pre prípad poškodenia alebo zničenia živelnou pohromou a pre prípad krádeže	Unimobunky a chaty + vnútorné zariadenie	891,92 Eur	785,29 Eur
Pre prípad poškodenia alebo zničenia živelnou pohromou a pre prípad krádeže	Administratívna budova ML Dobšiná	917,42 Eur	621,72 Eur
Havarijné poistenie motorových vozidiel	Motorové vozidla a dopravné prostriedky	10 691,99 Eur	11 798,33 Eur
Povinné zákonne poistenie vozidiel	Motorové vozidla a dopravné prostriedky	1 801,85 Eur	1 826,40 Eur
Poistné lesná stráž - zamestnanci	Hromadné poisť. zodp. za škodu spôsobenú pri výkone činnosti	0 Eur	4,53 Eur
Poistenie podnikateľov komplexné	Komplexné poisťne podnikateľov	126,00 Eur	126,00 Eur

c) dlhodobom nehmotnom majetku a dlhodobom hmotnom majetku, na ktorý je zriadené záložné právo a o dlhodobom majetku, pri ktorom má účtovná jednotka obmedzené právo s ním nakladať

Spisová značka NCRzp 24507/2014 - rýpadlo CATERPILLAR v prospech

Pôdohospodárskej platobnej agentúry, Bratislava – dôvod záložného práva : poskytnuté nenávratné finančné prostriedky vo výške 76 398,91 Eur.

3. informácie k prílohe č. 3 časti F. písm. c) o dlhodobom nehmotnom majetku

Dlhodobý nehmotný majetok	Hodnota za bežné účtovné obdobie
Dlhodobý nehmotný majetok, na ktorý je zriadené záložné právo	0

5. informácie k prílohe č. 3 časti F. písm. c) o dlhodobom hmotnom majetku

Dlhodobý hmotný majetok	Hodnota za bežné účtovné obdobie
Dlhodobý hmotný majetok, na ktorý je zriadené záložné právo	76 398,91 Eur

d)dlhodobom majetku, pri ktorom vlastnícke právo nadobudol veriteľ zmluvou o zabezpečovacom prevode práva, ale ktorý užíva jednotka na základe zmluvy o výpožičke : - žiadny

e) nadobudnutom dlhodobom majetku alebo prevedenom dlhodobom nehnuteľnom majetku, pri ktorom nebolo vlastnícke právo zapísané vkladom do katastra nehnuteľnosti do dňa, ku ktorému sa zostavuje účtovná závierka, pričom účtovná jednotka tento majetok užíva : - žiadny

f) majetku, ktorý je goodwill : - žiadny

g) údajoch, ktoré sa účtujú na účte 097 – opravná položka k nadobudnutému majetku : - žiadne

h) výskumnej a vývojovej činnosti účtovnej jednotky za bežné účtovné obdobie : - žiadne

i) štruktúre dlhodobého finančného majetku za bežné účtovné obdobie a jeho umiestnení v členení podľa jednotlivých položiek súvahy, ak prostredníctvom tohto umiestnenia vykonáva účtovná jednotka v inej účtovnej jednotke podstatný vplyv

alebo je vo vzťahu k nej materskou účtovnou jednotkou, uvádza sa aj obchodné meno, sídlo, výška vlastného imania a výsledkoch hospodárenia tejto inej účtovnej jednotky :
Spoločnosť Mestské lesy Dobšiná, spol. s r.o. nadobudla obchodný podiel od 20.7.2007 v spoločnosti Zolka Zvolen, s r.o. so sídlom Námestie SNP 3, 960 01 Zvolen, IČO:36758256, zapísaná v OR Banská Bystrica, odd. Sro, vložka č. 12860/S.

Podiel účtovnej jednotky na základnom imaní je 10 %, hodnota vlastného imania v účtovnej jednotke je 996,00 Eur.

j)obstarávacej cene zložiek dlhodobého finančného majetku v členení podľa jednotlivých položiek súvahy na začiatku bežného účtovného obdobia, prírastky, úbytky a presuny tohto majetku v obstarávacej cene počas účtovného obdobia a stav na konci bežného účtovného obdobia:

6.Informácie k prílohe č. 3 časti F. písm. j) o dlhodobom finančnom majetku

Tabuľka č. 1

Dlhodobý finančný majetok	Bežné účtovné obdobia								
	Podielové CP a podiely v DÚJ	Podielové CP a podiely v spoločnosti s podstatným vplyvom	Ostatné dlhodobé CP a podiely	Pôžičky ÚJ v kons. celku	Ostatný DFM	Pôžičky s dobou splatnosti najviac jeden rok	Obstarávaný DFM	Poskytnuté preddavky na DFM	Spolu
a	b	c	d	e	f	g	h	i	j
Prvotné ocenenie									
Stav na začiatku účtovného obdobia			996,00						996,00
Prírastky									
Úbytky									
Presuny									
Stav na konci účtovného obdobia			996,00						996,00
Opravné položky									
Stav na začiatku účtovného obdobia									
Prírastky									
Úbytky									
Presuny									
Stav na konci účtovného obdobia									
Účtovná hodnota									
Stav na začiatku účtovného obdobia			996,00						996,00
Stav na konci účtovného obdobia			996,00						996,00

Tabuľka č. 2

	Bezprostredne predchádzajúce účtovné obdobia
--	--

Dlhodobý finančný majetok	Podielové CP a podiely v DÚJ	Podielové CP a podiely v spoločnosti s podstatným vplyvom	Ostatné dlhodobé CP a podiely	Pôžičky ÚJ v kons. celku	Ostatný DFM	Pôžičky s dobou splatnosti najviac jeden rok	Obstarávaný DFM	Poskytnuté predavky na DFM	Spolu
a	b	c	d	e	f	g	h	i	j
Prvotné ocenenie									
Stav na začiatku účtovného obdobia			996,00						996,00
Prírastky									
Úbytky									
Presuny									
Stav na konci účtovného obdobia			996,00						996,00
Opravné položky									
Stav na začiatku účtovného obdobia									
Prírastky									
Úbytky									
Presuny									
Stav na konci účtovného obdobia									
Účtovná hodnota									
Stav na začiatku účtovného obdobia			996,00						996,00
Stav na konci účtovného obdobia			996,00						996,00

k) Opravných položkách podľa zložiek dlhodobého finančného majetku v členení podľa jednotlivých položiek súvahy, pričom sa uvádza stav opravných položiek na začiatku bežného účtovného obdobia, zmeny počas bežného účtovného obdobia a stav na konci bežného účtovného obdobia:

- účtovná jednotka nemá účtované opravné položky k dlhodobému finančnému majetku

l) Zmenách v jednotlivých zložkách dlhodobého finančného majetku: - žiadne

m) Dlhodobom finančnom majetku, na ktorý je zriadené záložné právo a o dlhodobom majetku, pri ktorom má účtovná jednotka obmedzené právo s ním nakladať : - žiadny

n) Ocenení dlhodobého finančného majetku ku dňu, ku ktorému sa zostavuje účtovná závierka reálnou hodnotou alebo metódou vlastného imania, pričom sa uvádza vplyv takéhoto ocenenia na výsledok hospodárenia a na výšku vlastného imania : - žiaden

o) Opravných položkách k zásobám v členení podľa jednotlivých položiek súvahy za bežné účtovné obdobie, pričom sa uvádza ich stav na začiatku bežného účtovného

obdobia, tvorba, zúčtovanie opravných položiek počas bežného účtovného obdobia a stav na konci bežného účtovného obdobia, ako aj dôvod ich tvorby, zúčtovania:

- účtovná jednotka nemá dôvod tvoriť opravné položky k zásobám

p) Zásobách na ktoré je zriadené záložné právo a zásobách, pri ktorých má účtovná jednotka obmedzené právo s nimi nakladať:

- účtovná jednotka nemá zriadené záložné právo na zásoby ani obmedzené právo s nimi nakladať

q) Zákazkovej výrobe a zákazkovej výstavbe nehnuteľnosti určenej na predaj :

- účtovná jednotka neúčtuje o zákazkovej výrobe

r) Tvorbe, zúčtovaní opravných položiek k pohľadávkam v členení podľa jednotlivých položiek súvahy za bežné účtovné obdobia, pričom sa uvádza dôvod ich tvorby, zúčtovania :

- účtovná jednotka v roku 2015 opravné položky k pohľadávkam po splatnosti do výšky 50% 2 363,20 Eur – M. Pampúrik Rožňava, A. Novotný Dedinky, F. Špiner Henckovce, do výšky 30 % 543,58 Eur Accipiter s.r.o.. Spolu tvorba opravných položiek 2 906,78 Eur.

Storno tvorenej opravnej položky z predchádzajúcich období vo výške 3 344,55 Eur, pohľadávky boli v roku 2015 uhradené vo výške 5 488,31 Eur Accipiter s.r.o., ES Stav, Lunab, P. Majkúth.

Odpísanie menovitej hodnoty pohľadávky vo výške 4 166,37 Eur voči odberateľovi BC Real s.r.o. na základe rozhodnutia súdu – vyradenie vo výške 4 166,37 Eur – zaevidovanie na podsúvahový účet 770011.

14. Informácie k prílohe č. 3 časti F. písm. r) o vývoji opravnej položky k pohľadávkam

Pohľadávky a	Bežné účtovné obdobia				
	Stav OP na začiatku účtovného obdobia b	Tvorba OP c	Zúčtovanie OP z dôvodu zániku opodstatnenosti d	Zúčtovanie OP z dôvodu vyradenia majetku z účtovníctva e	Stav OP na konci účtovného obdobia f
Pohľadávky z obchodného styku	15 415,94	2 906,78	7 510,92		10 811,80
Pohľadávky voči DÚJ a MÚJ					
Ostatné pohľadávky v rámci kons. celku					
Pohľadávky voči spoločníkom, členom a združeniu					
Iné pohľadávky					
Pohľadávky spolu	15 415,94	2 906,78	7 510,92		10 811,80

s) Hodnote pohľadávok do lehoty splatnosti a po lehote splatnosti :

15. Informácie k prílohe č. 3 časti F. písm. s) o vekovej štruktúre pohľadávok

Názov položky a	V lehote splatnosti b	Po lehote splatnosti c	Pohľadávky spolu d
Dlhodobé pohľadávky			
Pohľadávky z obchodného styku	0	0	0
Pohľadávky voči DÚJ a MÚJ	0	0	0
Ostatné pohľadávky v rámci konsolidovaného celku	0	0	0
Pohľadávky voči spoločníkom, členom a združeniu	0	0	0

Iné pohľadávky	17 040,12	0	17 040,12
Dlhodobé pohľadávky spolu	17 040,12	0	17 040,12
Krátkodobé pohľadávky			
Pohľadávky z obchodného styku	197 934,31	11 717,76	209 652,07
Pohľadávky voči DÚJ a MÚJ	0	0	0
Ostatné pohľadávky v rámci konsolidovaného celku	0	0	0
Pohľadávky voči spoločníkom, členom a združeniu	0	0	
Sociálne poistenie	0	0	0
Daňové pohľadávky a dotácie	0	0	0
Iné pohľadávky	1 558,05	0	1 558,05
Krátkodobé pohľadávky spolu	199 492,36	11 717,76	211 210,12

t) Hodnote pohľadávok zabezpečených záložným právom alebo inou formou zabezpečenia s uvedením formy zabezpečenia :

- účtovná jednotka nemá pohľadávky zabezpečené záložným právom alebo inou formou

u) Hodnote pohľadávok, na ktoré sa zriadilo záložné právo a pohľadávok, pri ktorých má účtovná jednotka obmedzené právo s nimi nakladať : - žiadne

v) Odloženej daňovej pohľadávke, pričom sa uvedie opis vzniku :

- je vo výške 17 040,12 Eur k 31.12.2015 - odpočítateľné dočasné rozdiely z vyplnenej odmeny konateľa spoločnosti a členov dozornej rady a vytvorenej rezervy na odmenu konateľa, neuhradené záväzky k 31.12.2015 – nájomne za lesy Mesto Dobšiná vo výške 13 117,72 Eur, neuhradené nájomne FO, poradenstvo, audit.

w) Významných zložkách krátkodobého finančného majetku :

- sú vykázané peniaze v pokladnici a účty v bankách. Účtami v bankách môže spoločnosť voľne disponovať

17. Informácie k prílohe č. 3 časti F. písm. w) o krátkodobom finančnom majetku

Tabuľka č. 1

Názov položky	Bežné účtovné obdobie	Bezprostredne predchádzajúce účtovné obdobie
Pokladnica, ceniny	4 194,18	4 920,85
Bežné účty v banke alebo v pobočke zahraničnej banky	350 105,29	856 560,83
Vkladové účty v banke alebo v pobočke zahraničnej banky termínované	500 000,00	276 972,04
Peniaze na ceste	0	0
Spolu	854 299,47	1 138 453,72

x) Opravných položkách ku krátkodobému finančnému majetku za bežné účtovné obdobie, s uvedením stavu na začiatku bežného účtovného obdobia, tvorby, zúčtovania opravných položiek k nemu a ich stavu na konci bežného účtovného obdobia, pričom osobitne sa uvádza dôvod ich tvorby, zúčtovania : - *žiadne*

y) Krátkodobom finančnom majetku, na ktorý bolo zriadené záložné právo a krátkodobom finančnom majetku, pri ktorom má účtovná jednotka obmedzené právo s ním nakladať: - *žiadne*

za) Ocenení krátkodobého finančného majetku ku dňu, ku ktorému sa zostavuje účtovná závierka reálnou hodnotou, pričom sa uvádza vplyv takéhoto ocenenia na výsledok hospodárenia a na výšku vlastného imania:
- *účtovná jednotka nemá krátkodobý finančný majetok*

Zb) Vlastných akciách: - *žiadne*

Zc) Významných položkách časového rozlíšenia nákladov budúcich období a príjmov budúcich období :

Opis položky časového rozlíšenia	Bežné účtovné obdobie	Bezprostredne predchádzajúce účtovné obdobie
Náklady budúcich období dlhodobé, z toho:	14,40	170,69
Licencie ESET Antivirus pre 20 PC na rok 2016, nájom za TTP roky 2016-2022	14,40	170,69
Náklady budúcich období krátkodobé, z toho:	4 429,16	6 263,36
Poistné dopravných prostriedkov a strojov, poistné budov a stavieb	3 562,47	4 902,60
Predplatné odbor. časopisov a novín	790,70	523,81
Mesačné poplatky Orange	0	0
Reklamné plnenie v roku 2015 Gemerský banický spolok Rožňava	0	500,00
Webhosting	4,62	4,65
Licencie ESET Antivirus pre 20 PC ba rok 2015	54,07	299,00
Ostatné pravidelné poplatky	17,30	33,30
Príjmy budúcich období dlhodobé, z toho:	0	0
	0	0
Príjmy budúcich období krátkodobé, z toho:	0	0
Výnos z bonusu od odberateľa	0	0

Zd) Majetku prenatom formou finančného prenájmu v poznámkach prenajímateľa :
- *žiadny*

G. Údaje vykázané na strane pasív súvahy o

a) Vlastnom imaní za bežné účtovné obdobie,

1. **Opis základného imania:** peňažný vklad vo výške 118 735,00 Eur
 Splatené základné imanie: 100 %
 K 31.12.2015.

2. **Hodnota upísaného vlastného imania :** 118 735,00 Eur

3. **Rozdelenie účtovného zisku alebo vysporiadanie účtovnej straty vykázanéj v predchádzajúcom účtovnom období :** - *tabuľka č. 1*

4. **Prehľad o zisku alebo strate, ktorá nebola účtovaná ako náklad alebo výnos, ale priamo na účty vlastného imania, najmä zmeny reálnej hodnoty majetku, zmeny hodnoty majetku pri použití metódy vlastného imania, uvádza sa súčet ziskov a strát :** - *žiadny*

5. **Zisk na akciu alebo podiel na základnom imaní:** - *žiadny*

22. Informácie k prílohe č. 3 časti G. písm. a) tretiemu bodu o rozdelení účtovného zisku alebo o vysporiadaní účtovnej straty

Tabuľka č. 1

Názov položky	Bezprostredne predchádzajúce účtovné obdobie
Účtovný zisk	59 402,58
Rozdelenie účtovného zisku	Bežné účtovné obdobie
Prídel do zákonného rezervného fondu	2 971,00
Prídel do štatutárnych a ostatných fondov:	0
Prídel do sociálneho fondu	5 431,58
Prídel na zvýšenie základného imania	0
Úhrada straty minulých období	0
Prevod do nerozdeleného zisku minulých rokov	26 000,00
Rozdelenie podielu na zisku spoločníkom, členom DR, zamestnancom	25 000,00
Iné	
Spolu	59 402,58

b) **jednotlivých druhoch rezerv za bežné účtovné obdobie s uvedením ich stavu na začiatku bežného účtovného obdobia, ich tvorba, použitie, zrušenie počas účtovného obdobia, ich stav na konci účtovného obdobia, pričom sa uvedie predpokladaný rok použitia rezerv**

23. Informácie k prílohe č. 3 časti G. písm. b) o rezervách

Tabuľka č. 1

Názov položky a	Bežné účtovné obdobie				
	Stav na začiatku účtovného obdobia b	Tvorba c	Použitie d	Zrušenie e	Stav na konci účtovného obdobia f
Dlhodobé rezervy, z toho:	488 065,00	-205 530,00	0	0	282 535,00
Rezerva na PČ 2016 Preúčtovanie na krátkodobú	205 530,00	-205 530,00			0
Rezerva na PČ 2017	232 286,00				232 286,00
Rezerva na PČ 2018	50 249,00				50 249,00
Krátkodobé rezervy, z toho:	302 569,75	337 133,57	301 508,86		338 194,46
Rezerva na PČ 2015	280 851,00		280 851,00		0
Rezerva na PČ 2016		205 530,00 110 252,40			315 782,40
Rezerva na dovolenky s odvodmi	11 084,66	6 415,80	11 084,66		6 415,80
Rezerva na vykonanie auditu	2 100,00	2 100,00	2 100,00		2 100,00
Rezerva na náhradu škody	1 060,89				1 060,89
Rezerva na odmenu a odvody členom DR	1 720,86		1 720,86		0
Rezerva na pracovné a životné jubileá s odvodmi	0	2 392,40			2 392,40
Rezerva na odchodné	0	598,27			598,27
Rezerva na odmenu konateľa s odvodmi	5 752,34	9 844,70	5 752,34		9 844,70

Tabuľka č. 2

Názov položky a	Bezprostredne predchádzajúce účtovné obdobie				
	Stav na začiatku účtovného obdobia b	Tvorba c	Použitie d	Zrušenie e	Stav na konci účtovného obdobia f
Dlhodobé rezervy, z toho:	641 510,00	-153 445,00			488 065,00
Rezerva na PČ 2015 Preúčtovanie na KR	203 694,00	-203 694,00			0
Rezerva na PČ 2016	205 530,00				205 530,00
Rezerva na PČ 2017	232 286,00				232 286,00
Rezerva na PČ 2018		50 249,00			50 249,00
Krátkodobé rezervy, z toho:	295 600,74	301 508,86	294 539,85	0	302 569,75
Rezerva na PČ 2015	0	280 851,00			280 851,00
Rezerva na PČ 2014	257 569,00		257 569,00		0
Rezerva na dovolenky	9 570,01	11 084,66	9 570,01		11 084,06
Rezerva na vykonanie auditu	2 400,00	2 100,00	2 400,00		2 100,00
Rezerva na zverejnenie účtovnej závierky	99,50	0	99,50		0
Rezerva na náhradu škody	1 060,89				1 060,89
Rezerva na odmenu a odvody členom DR	0	1 720,86			1 720,86

Poznámky Úč POD 3 - 01

IČO

3 1 6 8 3 4 1 0

DIČ

2 0 2 0 5 0 0 7 5 7

Rezerva na odmenu konateľa s odvodmi	11 647,91	5 752,34	11 647,91	5 752,34
--------------------------------------	-----------	----------	-----------	----------

- c) výške záväzkov do lehoty splatnosti a po lehote splatnosti
d) štruktúre záväzkov podľa zostatkovej doby splatnosti v členení podľa jednotlivých položiek súvahy, a to podľa zostatkovej doby splatnosti
1. do jedného roka
 2. od jedného roka do piatich rokov vrátane
 3. viac ako päť rokov

24. Informácie k prílohe č. 3 časti G. písm. c) a d) o záväzkoch

Názov položky	Bežné účtovné obdobie	Bezprostredne predchádzajúce účtovné obdobie
Dlhodobé záväzky spolu	7 097,48	8 824,46
Záväzky so zostatkovou dobou splatnosti nad päť rokov	0	0
Záväzky so zostatkovou dobou splatnosti jeden rok až päť rokov	7 097,48	8 824,46
Krátkodobé záväzky spolu	245 702,54	219 744,21
Záväzky so zostatkovou dobou splatnosti do jedného roka vrátane	159 223,91	127 638,85
Záväzky po lehote splatnosti	0	0
Daňové záväzky a dotácie	26 852,63	17 932,36
Záväzky v rámci konsolidovaného celku	59 626,00	74 173,00

- e) hodnotte záväzku zabezpečenom záložným právom alebo zabezpečeným inou formou zabezpečenia a to s uvedením formy zabezpečenia : *žiadne*
- f) spôsobe vzniku odloženého daňového záväzku

25. Informácie k prílohe č. 3 časti F. písm. v) a časti G. písm. f) o odloženej daňovej pohľadávke alebo o odloženom daňovom záväzku

Názov položky	Bežné účtovné obdobie	Bezprostredne predchádzajúce účtovné obdobie
Dočasné rozdiely medzi účtovnou hodnotou majetku a daňovou základňou, z toho:	15 124,06	18 681,42
odpočítateľné		
zdaniteľné	15 124,06	18 681,42
Dočasné rozdiely medzi účtovnou hodnotou záväzkov a daňovou základňou, z toho:	77 455,09	7 473,20
odpočítateľné	77 455,09	7 473,20
zdaniteľné		

Možnosť umorovať daňovú stratu v budúcnosti		
Možnosť previesť nevyužitú daňovú odpočty		
Sadzba dane z príjmov (v %)	22 %	22 %
Odložená daňová pohľadávka	17 040,12	1 644,09
Uplatnená daňová pohľadávka		
Zaúčtovaná ako náklad		
Zaúčtovaná do vlastného imania		
Odložený daňový záväzok	3 327,29	4 109,91
Zmena odloženého daňového záväzku		
Zaúčtovaná ako náklad		
Zaúčtovaná do vlastného imania		
Iné		

g) záväzkoch zo sociálneho fondu, s uvedením stavu na začiatku bežného účtovného obdobia, tvorbe a čerpaní sociálneho fondu počas bežného účtovného obdobia a stavu na konci účtovného obdobia

26. Informácie k prílohe č. 3 časti G. písm. g) o záväzkoch zo sociálneho fondu

Názov položky	Bežné účtovné obdobie	Bezprostredne predchádzajúce účtovné obdobie
Začiatkový stav sociálneho fondu	4 714,55	3 960,94
Tvorba sociálneho fondu na ťarchu nákladov	5 286,36	3 949,15
Tvorba sociálneho fondu zo zisku	5 431,58	4 586,56
Ostatná tvorba sociálneho fondu	0	0
Tvorba sociálneho fondu spolu	10 717,94	8 535,71
Čerpanie sociálneho fondu	11 662,30	7 782,10
Konečný zostatok sociálneho fondu	3 770,19	4 714,55

h) vydaných dlhopisov, najmä ich menovitá hodnota, emisný kurz, úrok a splatnosť účtovná jednotka nevydala a ani nevlastní dlhopisy

i) bankových úveroch, pôžičkách a návratných finančných výpomociach, pričom sa uvádza najmä mena, v ktorej boli poskytnuté, charakter, hodnota v cudzej mene a hodnota v eurách, výška úroku, splatnosť, forma zabezpečenia : žiadne

j) významných položkách časového rozlíšenia výdavkov budúcich období a výnosov budúcich období

Názov položky	Bežné účtovné obdobie	Bezprostredne predchádzajúce účtovné obdobie
Výdavky budúcich období dlhodobé, z toho:	0	0
Výdavky budúcich období krátkodobé, z toho:	0	0
Poplatok za výpis tel.hovorov	0	0
Stočné za vodu	0	0
Členský príspevok	0	0
Výnosy budúcich období dlhodobé, z toho:	248 078,51	290 769,78
Rozpúšťanie prij. dotácie LC Rakovec	87 774,43	103 675,60
Rozpúšťanie prij. dotácie LC Čuntava	121 665,54	133 832,11
Rozpúšťanie naučt. dotácie Rekonštrukcia manipulačnej plochy na ES Niže mesta Dobšiná	6 356,50	8 387,00
Rozpúšťanie naučt. dotácie PC Server	502,20	1 050,45
Rozpúšťanie naučt. dotácie – Caterpillár	23 074,46	30 764,42
Rozpúšťanie naučt. dotácie – malotraktor AGT	766,70	1 918,20
Rozpúšťanie naučt. dotácie – FORD Ranger	7 998,66	11 142,00
Výnosy budúcich období krátkodobé, z toho:	41 346,14	40 717,01
Rozpúšťanie prij. dotácie LC Rakovec	15 901,17	15 901,17
Rozpúšťanie prij. dotácie LC Čuntava	12 166,57	12 166,57
Rozpúšťanie naučt. dotácie Rekonštrukcia manipulačnej plochy na ES Niže mesta Dobšiná	970,00	475,50
Rozpúšťanie naučt. dotácie PC Server	548,23	548,23
Rozpúšťanie naučt. dotácie – malotraktor AGT	1 211,50	1 211,50
Rozpúšťanie naučt. dotácie – Caterpillár	7 692,00	7 694,04
Rozpúšťanie naučt. dotácie na Ford Ranger	2 856,67	2 570,00
Výnos z používania lesnej cesty 02	0	150,00

k) významných položkách derivátov: – *žiadne*

l) majetku a záväzkoch zabezpečených derivátmi, pričom sa uvádza forma tohto zabezpečenia :

- *účtovná jednotka nemá majetok prenajatý formou finančného prenájmu*

m) majetku prenajatého formou finančného prenájmu v poznámkach nájomcu: - *žaden*

H. Údaje o výnosoch

a) sumy tržieb za vlastné výrobky a tovar s uvedením ich opisu a hodnoty tržieb podľa jednotlivých typov výrobkov a služieb účtovnej jednotky a hlavných oblastí odbytu

Oblasť odbytu	Typ výrobkov, tovarov a vlastné výrobky		Typ služieb	
	Bežné účtovné obdobie	Bezprostredne predchádzajúce účtovné obdobie	Bežné účtovné obdobie	Bezprostredne predchádzajúce účtovné obdobie
a	b	c	d	e
Vlastné výrobky- drevo	2 384 661,02	2 518 071,99		
Drevo – export	5 570,40	0		
Samovýroba	26 871,61	24 722,47		
Sadenice	235,20	163,68		
Semeno	0	0		
Drobná les.výroba	891,54	734,60		
Práce pre iných			16 626,06	17 789,29
Ostatné služby			16 004,07	2 616,49
Poľovníctvo			7 000,00	7 999,99
Prepravné			22 516,14	15 365,39
Spolu	2 418 229,77	2 543 692,74	62 146,27	43 771,16

b) zmeny stavu vnútroorganizačných zásob, ak sa zmena ich stavu nerovná rozdielu medzi stavom netto na konci predchádzajúceho účtovného obdobia a stavom netto na konci bežného účtovného obdobia, uvádzajú sa dôvody vzniku tohto rozdielu podľa jednotlivých položiek zásob, najmä manká a škody, opravné položky, zmena metódy oceňovania, dary

32. Informácie k prílohe č. 3 časti H. písm. b) o zmene stavu vnútroorganizačných zásob

Názov položky	Bežné účtovné obdobie	Bezprostredne predchádzajúce účtovné obdobie		Zmena stavu vnútroorganizačných zásob	
	Konečný zostatok	Konečný zostatok	Začiatkový stav	Bežné účtovné obdobie	Bezprostredne predchádzajúce účtovné obdobie
a	b	c	d	e	f
Nedokončená výroba a polotovary vlastnej výroby	25 134,13	22 422,31	26 443,00	2 711,82	- 4020,69

Výrobky	93 979,69	68 199,98	84 113,56	25 779,71	- 15 913,58
Zvieratá					
Spolu	119 113,8 2	90 622,29	110 556,56	28 491,53	-19 934,27
Manká a škody	x	x	x		
Reprezentačné	x	x	x		
Dary	x	x	x		
Iné	x	x	x		
Zmena stavu vnútroorganizačných zásob vo výkaze ziskov a strát	x	x	x	28 491,53	-19 934,27

c) opis suma významných položiek výnosov pri aktivácii nákladov

d) opis a suma ostatných významných položiek výnosov z hospodárskej činnosti

e) opis a suma významných položiek finančných výnosov a celková suma kurzových ziskov, osobitne sa uvádza hodnota kurzových ziskov účtovaná ku dňu, ku ktorému sa zostavuje účtovná závierka

f) suma položiek výnosov, ktoré majú výnimočný rozsah alebo výskyt, týkajúcich sa bežného účtovného obdobia a ich opis a suma položiek výnosov, ktoré majú výnimočný rozsah alebo výskyt, týkajúcich sa predchádzajúcich účtovných období a ich opis,

v roku 2015 bola prevedená zmena účtovania semien a sadeníc cez nedokončenú výrobu.

Názov položky	Bežné účtovné obdobie	Bezprostredne predchádzajúce účtovné obdobie
Významné položky pri aktivácii nákladov, z toho:	4 335,02	47 589,96
Semien	4 335,02	1 532,55
sadeníc	0	46 057,41
Ostatné významné položky výnosov z hospodárskej činnosti, z toho:	54 871,76	145 651,73
Nájomné	1 838,51	1 423,79
Rozpúšťanie prijatých dotácií	41 912,14	48 628,58
Predaj DHM	1 250,00	2 552,49
Náhrada za škody – krádež dreva	190,57	120,27
Dotácie na udržateľné hospodárenie v lese	0	90 305,98
Zmluvné pokuty a penále za porušenie zmluv. podmienok	0	0
Poistné plnenie od poisťovne za spôsobenú škodu DP	370,12	681,54

Ostatné výnosy z HČ	9 310,42	1 939,08
Novozistené pozemky zistené inventúrou		0

Finančné výnosy, z toho:	1 812,60	6 551,76
<i>Kurzové zisky, z toho:</i>		0
kurzové zisky ku dňu, ku ktorému sa zostavuje účtovná závierka		0
<i>Ostatné významné položky finančných výnosov, z toho:</i>	1 812,60	6 551,76
Úroky na bežnom účte	80,31	360,64
Úroky na terminovaných účtoch	1 445,33	6 122,31
Úroky z omeškania vymáhané	286,96	68,81
Mimoriadne výnosy, z toho:	0	0
Náhrada za spôsobenú škodu - drevo	0	0

g) suma čistého obratu podľa § 19 ods.1 písm.a) druhého bodu zákona, pričom osobitne sa uvádza suma a opis iných výnosov súvisiacich s bežnou činnosťou, ktorú účtovná jednotka vykonáva ako svoju bežnú prevádzkovú činnosť súvisiacu s predmetom podnikania a ktorá vplýva na schopnosť účtovnej jednotky generovať peňažné prostriedky a ekvivalenty peňažných prostriedkov v budúcnosti, napríklad úrokové výnosy, dividendy a výnosy z predaja finančného majetku

33. Informácie k prílohe č. 3 časti H. písm. g) o čistom obrate

Názov položky	Bežné účtovné obdobie	Bezprostredne predchádzajúce účtovné obdobie
Tržby za vlastné výrobky	2 418 229,77	2 543 692,74
Tržby z predaja služieb	62 146,27	43 771,16
Tržby za tovar	0	0
Čistý obrat celkom	2 480 376,04	2 587 463,90

I. Údaje o nákladoch

a) opis a suma významných položiek nákladov za poskytnuté služby,

b) opis a suma významných položiek ostatných nákladov z hospodárskej činnosti,

c) opis a suma významných položiek finančných nákladov a celková suma kurzových strát; osobitne sa uvádza suma kurzových strát účtovaná ku dňu, ku ktorému sa zostavuje účtovná zvierka,

d) opis a suma položiek nákladov, ktoré majú výnimočný rozsah alebo výskyt, týkajúcich sa bežného účtovného obdobia a položiek mimoriadnych nákladov týkajúcich sa predchádzajúcich účtovných období,

Názov položky	Bežné účtovné obdobie	Bezprostredne predchádzajúce účtovné obdobie
Náklady za poskytnuté služby, z toho:	1 515 570,08	1 809 149,68
<i>Náklady voči audítorskej spoločnosti, audit</i>	2 400,00	2 400,00
<i>Ostatné významné položky nákladov za poskytnuté služby, z toho:</i>	<i>1 513 170,08</i>	<i>1 806 749,68</i>
Služby v pestovnej činnosti	102 918,01	108 178,36
Služby v ťažbovej činnosti	599 446,72	580 589,85
Služby za práce na ES	53 075,18	107 298,67
Služby v odvoze dreva	0	19 713,40
Údržba softvéru a nový softver, licenčné poplatky, konzultácie	14 376,76	15 714,78
Údržba lesných ciest a zväžnic, približovacie linky	36 830,96	80 560,62
Právna pomoc	6 571,76	9 755,33
Telefón, poštovné	6 699,92	6 274,95
Služby vedúcich LO	0	25 053,39
Nájom za lesy	505 653,19	529 002,00
Náklady súvisiace s verejným obstarávaním	27 388,94	1 632,00
Odvoz dreva cudzí	19 982,29	29 866,67
Reklama a propagácia	8 344,70	27 096,20
Náklady na školenie a semináre	5 219,65	3 428,21
Služby a práce pre cudzích	6 929,22	17 854,56
Opravy a údržby	100 226,61	103 056,20
Mýtné poplatky	361,12	125,94
Náklady na poľovníctvo	2 163,78	2 088,73
Reprezentačné náklady	6 059,15	6 196,57
Ostatné náklady a služby	8 922,12	133 263,25

Ostatné významné položky nákladov z hospodárskej činnosti, z toho:	24 574,26	25 848,52
Dary	1 984,80	6 380,35
Pokuty a penále	1 914,08	2 222,00
Poistenie budov, chát, dopravných prostriedkov a strojov	14 429,18	15 162,27
Náhrada za používanie vlastného náradia	4 578,35	0
Náhrada súdnych trov a právneho zastupovanie	0	318,66
Členské poplatky združeniam	1 650,24	1 611,44
Ostatné náklady	8,43	131,24
Manká a škody – náhrada škody žalobcovi	9,18	22,56
Finančné náklady, z toho:	573,56	289,49
<i>Kurzové straty, z toho:</i>	<i>0</i>	<i>0</i>
kurzové straty ku dňu, ku ktorému sa zostavuje účtovná závierka	0	0
<i>Ostatné významné položky finančných nákladov, z toho:</i>	<i>573,56</i>	<i>289,49</i>
Poplatky banke	573,56	289,49
Mimoriadne náklady, z toho:	0	0

d) opis a celková suma nákladov za overenie individuálnej účtovnej závierky audítorom alebo audítorskou spoločnosťou, uisťovacie audítorské služby s výnimkou overenia individuálnej účtovnej závierky, súvisiace audítorské služby, daňové poradenstvo a ostatné neaudítorské služby poskytnuté týmto audítorom alebo audítorskou spoločnosťou.

34. Informácie k prílohe č. 3 časti I. o nákladoch voči audítorovi, audítorskej spoločnosti

Názov položky	Bežné účtovné obdobie	Bezprostredne predchádzajúce účtovné obdobie
Náklady voči audítorovi, audítorskej spoločnosti, z toho:	2 400,0	2 400,00
náklady za overenie individuálnej účtovnej závierky	2 100,00	2 100,00
iné uisťovacie audítorské služby	0	0
súvisiace audítorské služby	300,-	300,-
daňové poradenstvo		0
ostatné neaudítorské služby		0

J. Údaje o dani z príjmov

a) sume odložených daní z príjmov účtovaných v bežnom účtovnom období ako náklad alebo výnos vyplývajúcej zo zmeny sadzby dane z príjmov,

b) sume odloženej daňovej pohľadávky účtovanej v bežnom účtovnom období, týkajúcej sa umorenia daňovej straty, nevyužitých daňových odpočtov a iných nárokov, ako aj dočasných rozdielov predchádzajúcich účtovných období, ku ktorým sa v predchádzajúcich účtovných obdobiach odložená daňová pohľadávka neúčtovala,

c) sume odloženého daňového záväzku, ktorý vznikol z dôvodu neúčtovania tej časti odloženej daňovej pohľadávky v bežnom účtovnom období, o ktorej sa účtovalo v predchádzajúcich účtovných obdobiach,

d) sume neuplatneného umorenia daňovej straty, nevyužitých daňových odpočtov a iných nárokov a odpočítateľných dočasných rozdielov, ku ktorým nebola účtovaná odložená daňová pohľadávka,

e) odloženej dani z príjmov, ktorá sa vzťahuje k položkám účtovaným priamo na účty vlastného imania bez účtovania na účty nákladov a výnosov,

35. Informácie k prílohe č. 3 časti J. písm. a) až e) o daniach z príjmov

Názov položky	Bežné účtovné obdobie	Bezprostredne predchádzajúce účtovné obdobie
Suma odloženej daňovej pohľadávky účtovanej ako náklad alebo výnos vyplývajúca zo zmeny sadzby dane z príjmov	0	0
Suma odloženého daňového záväzku účtovaného ako náklad alebo výnos vyplývajúci zo zmeny sadzby dane z príjmov	0	0
Suma odloženej daňovej pohľadávky týkajúca sa umorenia daňovej straty, nevyužitých daňových odpočtov a iných nárokov, ako aj dočasných rozdielov predchádzajúcich účtovných období, ku ktorým sa v predchádzajúcich účtovných obdobiach odložená daňová pohľadávka neúčtovala	0	0
Suma odloženého daňového záväzku, ktorý vznikol z dôvodu neúčtovania tej časti odloženej daňovej pohľadávky v bežnom účtovnom období, o ktorej sa účtovalo v predchádzajúcich účtovných obdobiach	0	0
Suma neuplatneného umorenia daňovej straty, nevyužitých daňových odpočtov a iných nárokov a odpočítateľných dočasných rozdielov, ku ktorým nebola účtovaná odložená daňová pohľadávka	0	0
Suma odloženej dani z príjmov, ktorá sa vzťahuje na položky účtované priamo na účty vlastného imania bez účtovania na účty nákladov a výnosov	0	0

f) o vzťahu medzi sumou splatnej dane z príjmov a sumou odloženej dane z príjmov a medzi výsledkom hospodárenia pred zdanením, a to číselné porovnanie sumy splatnej dane z príjmov a sumy odloženej dane z príjmov a výsledku hospodárenia pred zdanením vynásobeným príslušnou sadzbou dane z príjmov,

g) zmena sadzby dane z príjmov.**36. Informácie k prílohe č. 3 časti J. písm. f) a g) o daniach z príjmov**

Názov položky a	Bežné účtovné obdobie			Bezprostredne predchádzajúce účtovné obdobie		
	Základ dane b	Daň c	Daň v % d	Základ dane e	Daň f	Daň v % g
Výsledok hospodárenia pred zdanením, z toho:	41 247,80	x	x	80 467,31	x	x
teoretická daň	x	9 074,51	22	x	17 702,81	22
Daňovo neuznané náklady	92 327,37	20 312,02	22	28 993,71	6 378,61	22
Výnosy nepodliehajúce dani	-9 335,83	-2 053,88	22	-31 552,60	-6 941,57	22
Vplyv nevykázananej odloženej daňovej pohľadávky			22			22
Umorenie daňovej straty	0	0	22	0		22
Zmena sadzby dane			22			22
Iné			22			22
Spolu	124 239,34	27 332,65	22	77 908,42	17 139,85	22
Splatná daň z príjmov	x	27 622,36	22	x	18 371,49	22
Odložená daň z príjmov	x	-16 178,65	22	x	2 693,24	22
Celková daň z príjmov	x	11 443,71	22	x	21 064,73	22

K. Údaje o údajoch na podsúvahových účtoch

Informácie o významných položkách prenajatého majetku, majetku prijatého do úschovy, o pohrádkach a záväzkoch z opcií, o odpísaných pohrádkach a pohrádkach a záväzkoch z lízingu.

Názov položky	Bežné účtovné obdobie	Bezprostredne predchádzajúce účtovné obdobie
Majetok v nájme	10 452 621,49	10 468 478,17
Prenajatý majetok	4 199,63	4 199,63
Majetok vypožičaný	14 531,87	14 531,87
Majetok prijatý do úschovy	0	0
Pohrádky z derivátov	0	0

Závazky z opcí derivátov	0	0
Odpísané pohľadávky	48 857,12	44 690,75
Pohľadávky z leasingu	0	0
Závazky z leasingu	0	0
Zabezpečovacie právo	76 398,91	172 909,42
Palubná jednotka	200,00	150,00
Finančná pomoc investičná	821 548,73	745 149,82
Finančná pomoc prevádzková	285 030,81	285 030,81
Drobný majetok - DIM	244 066,06	208 707,11
Krádež dreva na PNI, OM a EES	15 587,18	15 017,41
Iné položky	0	0

L.Údaje o iných aktívach a pasívach

a) opis a hodnota podmienených záväzkov vyplývajúcich zo súdnych rozhodnutí, z poskytnutých záruk, zo všeobecne záväzných právnych predpisov, zo zmlúv o podriadenom záväzku (1cb), z ručenia podľa jednotlivých druhov ručenia a podobne; takýmito podmienenými záväzkami sú

1. možná povinnosť, ktorá vznikla ako dôsledok minulej udalosti a ktorej existencia závisí od toho, či nastane alebo nenastane jedna alebo viac neistých udalostí v budúcnosti, ktorých vznik nezávisí od účtovnej jednotky, alebo

2. existujúca povinnosť, ktorá vznikla ako dôsledok minulej udalosti, ale ktorá sa nevykazuje

v súvahe, pretože

2a. nie je pravdepodobné, že na splnenie tejto povinnosti bude potrebný úbytok ekonomických úžitkov, alebo

2b. výška tejto povinnosti sa nedá spoľahlivo oceniť,

b) opis a hodnota podmienených záväzkov podľa písmena a) voči spriazneným osobám, ktorými sú

1. právnické osoby, ktoré sú vo vzťahu k účtovnej jednotke dcérskou účtovnou jednotkou alebo materskou účtovnou jednotkou alebo právnické osoby, ktoré sú spoločne s účtovnou jednotkou vo vzťahu k inej účtovnej jednotke dcérskymi účtovnými jednotkami,

Materskou účtovnou jednotkou je Mesto Dobšiná, ktoré je jediným spoločníkom.

K 31.12.2015 spoločnosť má záväzky voči materskej spoločnosti vo výške 59 626,00 Eur, ktoré boli k dnešnému dňu uhradené.

2. právnické osoby, ktoré vykonávajú podstatný vplyv v účtovnej jednotke alebo je v nich vykonávaný podstatný vplyv účtovnou jednotkou,

Žiadne

3. fyzické osoby, prostredníctvom ktorých vykonáva iná osoba v účtovnej jednotke podstatný vplyv,

Žiadne

4. zamestnanci zodpovední za riadenie a kontrolu činnosti účtovnej jednotky a ich blízke osoby a osoby zodpovedné za riadenie a kontrolu činnosti účtovnej jednotky, ktoré nie sú zamestnancami a ich blízke osoby,

Zamestnanci zodpovední za riadenie a kontrolnú činnosť v spoločnosti nežadávajú prácu blízkym osobám a spriazneným osobám priamo ale cez kontrolu nadriadeného vedúceho pracovníka, ktorí zadanú prácu overí a skontroluje – práce sú zadávané bez akéhokoľvek zvýhodnenia . Spolupráca aj v predchádzajúcom období bola realizovaná ku spokojnosti oboch strán.

5. právnické osoby, v ktorých fyzické osoby uvedené v treťom a štvrtom bode vykonávajú podstatný vplyv a to aj sprostredkované,

Bez vplyvu

6. osoby, ktoré vykonávajú v účtovnej jednotke a súčasne v inej účtovnej jednotke prostredníctvom členov štatutárnych orgánov, dozorných orgánov a iných orgánov taký vplyv, že sú schopné ovplyvniť ekonomické zámery oboch účtovných jednotiek; vplyvom sa rozumie priamy vplyv aj sprostredkovaný vplyv,

Žiadne

7. osoby, ktoré poskytli účtovnej jednotke úver, a z tohto dôvodu sú schopné ovplyvniť ekonomické vzťahy s účtovnou jednotkou,

Žiadne

8. osoby, s ktorými účtovná jednotka realizuje taký objem obchodov, že je od týchto osôb hospodársky závislá,

Žiadne

c) opis a hodnota podmieneného majetku, ktorým sa rozumie možný majetok, ktorý vznikol v dôsledku minulých udalostí a ktorého existencia závisí od toho, či nastane alebo nenastane jedna alebo viac neistých udalostí v budúcnosti, ktorých vznik nezávisí od účtovnej jednotky; týmto majetkom sú napríklad práva zo servisných zmlúv, poisťných zmlúv, koncesionárskych zmlúv, licenčných zmlúv, práva z investovania prostriedkov získaných oslobodením od dane z príjmov a práva z privatizácie; informácie o možnom majetku sa neuvádzajú len, ak je zvýšenie ekonomických úžitkov nepravdepodobné.

Účtovná jednotka nemá vedomosti ku dňu účtovnej závierky o iných aktívach a iných pasívach vyplývajúcich z budúcich možných záväzkov nevykázaných v súvahe o budúcich právach a povinnostiach, ktoré by neboli vykázané v súvahe.

M. Údaje o výhodách členov štatutárnych orgánov, dozorných rád a iných orgánov účtovnej jednotky

a) výške priznaných odmien za účtovné obdobie pre členov štatutárneho orgánu, dozorného orgánu a iného orgánu účtovnej jednotky z dôvodu výkonu ich funkcie

vrátane plnení vyplývajúcich z dôchodkových programov pre bývalých členov týchto orgánov, a to v členení za jednotlivé orgány,

Od 6.6.2014 je konateľom spoločnosti Marcel Kollárik, ktorý je štatutárnym orgánom spoločnosti na základe Rozhodnutia č.14/ML/1-6/2014 jediného spoločníka Mesto Dobšiná, zastúpené primátorom K. Horníkom. Následne bola s ním uzavretá Zmluva o výkone funkcie konateľa od 1.6.2014, v zmysle tejto zmluvy má nárok :

- na pravidelný mesačný príjem, ktorý je zdaňovaný ako závislá činnosť s v súlade s príslušnými zákonmi a predpismi sú zrazené a odvedené odvody do príslušných poisťovní, zrazená a odvedená daň zo závislej činnosti.
- na ročnú odmenu po skončení roka a vyhodnotení hospodárskych výsledkov spoločnosti do výšky 30 %, o ktorej rozhodne spoločník tejto spoločnosti Rozhodnutím Valného zhromaždenia.
- ostatné funkčné pôžitky konateľa podľa Článku IV.

Z toho dôvodu spoločnosť účtovala v roku 2015 o rezerve na nevyplatenú odmenu za rok 2015, ktorá bude vyplatená v roku 2016, nakoľko ku dňu účtovnej uzávierky má vedomosť, že ročná odmena z nákladov bude vyplatená.

Účtovná jednotka má stanovenú Dozornú radu v počte 10 členov, zmeny od 1.3.2014 do 16.7.2015 podľa zápisu v OR , členmi DR sú poslanci Mestského zastupiteľstva.

K 31.12.2015 : Peadr. Anna Klausmanová	člen od	1.3.2014
Jozef Gorej	člen	1.3.2014
Milan Hováth	člen	1.3.2014
Juraj Floch	člen	21.1.2015
Ján Hudák	člen	21.1.2015
PhDr. Eva Mihóková	člen	21.1.2015
Ing. Tomáš Mišanko	člen	21.1.2015
Ing. Miriam Vlčeková	člen	21.1.2015
Radovan Žori	člen	21.1.2015
Slavomír Kuchár	člen	16.7.2015

Členovia DR sa vzdali odmeny a vykonávajú túto funkciu bezodplatne. Členom DR Z. Kubányimu a L. Dudrovi bola v roku 2015 vyplatená odmena podľa rezervy, ktorá bola vytvorená v roku 2014. V roku 2015 z rozdelenia zisku za rok 2014 nebol vyplatený podiel zo zisku pre členov dozornej rady.

Najvyšším orgánom spoločnosti je Valné zhromaždenie. Jediný spoločník : Mesto Dobšiná je zastúpené primátorom mesta Jánom Slovákcom od 10.12.2014, ktorý vykonáva podľa ustanovenia § 132 ods.1 Obchodného zákonníka pôsobnosť Valného zhromaždenia spoločnosti. V roku 2015 z rozdelenia zisku za rok 2014 bol vyplatený podiel pre spoločníka mesto Dobšiná vo výške: 25 000,00 Eur. Rozhodnutím VZ boli presunuté finančné prostriedky z Fondu na rozvoj investícií na nerozdelný zisk vo výške 210 000,00 Eur. V roku 2015 boli vyplatené ako podiel pre spoločníka vo výška 150 000,00 Eur. Spolu vyplatený podiel v roku 2015 je vo výške 175 000,00 Eur.

b) výške jednotlivých druhov záruk alebo iných zabezpečení poskytnutých pre členov štatutárneho orgánu, dozorného orgánu a iného orgánu účtovnej jednotky, a to v členení za jednotlivé orgány: - bez poskytnutia

c) pôžičkách poskytnutých členom štatutárneho orgánu, dozorného orgánu a iného orgánu účtovnej jednotky, a to : - neposkytnuté

d) hlavných podmienkach, na základe ktorých im boli záruky alebo iné zabezpečenia a pôžičky poskytnuté, pri pôžičkách sa uvádzajú aj úrokové sadzby:

- účtovná jednotka neposkytla úver alebo pôžičku.

e) celkovej sume použitých finančných prostriedkov alebo iného plnenia na súkromné účely členmi štatutárneho orgánu, dozorného orgánu a iného orgánu účtovnej jednotky, ktoré sa vyúčtovávajú : - neposkytnuté

N. Údaje o ekonomických vzťahoch účtovnej jednotky a spriaznených osôb

a) zoznam obchodov neuzavretých na základe obvyklých obchodných podmienok, ktoré sa uskutočnili medzi účtovnou jednotkou a spriaznenými osobami uvedenými v časti L. písm.b, a to

1. druh obchodu, napríklad kúpa alebo predaj, poskytnutie služby, obchodné zastúpenie, licencie, transféry, know-how, úver, pôžička, výpomoc, záruka,
2. významná charakteristika obchodu, a to najmä hodnotové vyjadrenie obchodu alebo percentuálne vyjadrenie obchodu k celkovému objemu obchodov realizovaných účtovnou jednotkou, informácia o neukončených obchodoch v hodnotovom vyjadrení obchodu alebo percentuálnom vyjadrení obchodu k celkovému objemu obchodov realizovaných účtovnou jednotkou a informácia o cenách realizovaných obchodov medzi účtovnou jednotkou a spriaznenými osobami,

b) o obchodoch podľa písmena a), ktoré sú rovnakého druhu a uvádzajú sa kumulovane okrem informácií o týchto obchodoch, ktoré sa v súlade s požiadavkami na uvádzané informácie podľa § 3 ods. 1 uvádzajú samostatne,

Účtovná jednotka neuskutočnila so spriaznenou osobou žiaden zvýhodnený obchod. Spoločnosť neposkytuje svojim zamestnancom výhodnejšiu cenu ako iným odberateľom. V zmysle kolektívnej zmluvy je možnosť uplatnenia zliav na dopravu. Toto zvýhodnenie je zamestnancom zdanené v zrealizovanom účtovnom období.

Materskou účtovnou jednotkou je Mesto Dobšiná, ktoré je jediným spoločníkom. V priebehu roka spoločnosť zaplatila materskej spoločnosti nájomné za prenajaté lesy vo výške 505 333,00 Eur, daň z nehnuteľnosti a zo stavieb vo výške 8 881,49 Eur a miestna daň za užívanie verejného priestranstva vo výške 6 856,80 Eur.

Jednotlivé obchody sú premetom konsolidácie.

Výška nájomného sa stanovila na základe výmery prenajatých nehnuteľností a nákladov na prevádzku spoločnosti pri zohľadnení tržieb. K výške nájomného sú stanovené Zásady pre výpočet nájomného.

O. Údaje o skutočnostiach, ktoré nastali po dni, ku ktorému sa zostavuje účtovná závierka do dňa zostavenia účtovnej závierky

- a) poklese alebo zvýšení trhovej ceny finančného majetku ako dôsledku okolností, ktoré nastali po dni, ku ktorému sa zostavuje účtovná závierka do dňa zostavenia účtovnej závierky s uvedením dôvodu týchto zmien,
- b) dôvodoch pre zmenu výšky rezerv a opravných položiek, o ktorých sa účtovná jednotka dozvedela medzi dňom, ku ktorému účtovná závierka zostavuje a dňom jej zostavenia a ktoré sa týkajú ich stavu ku dňu, ku ktorému sa zostavuje účtovná závierka,
- c) zmene spoločníkov účtovnej jednotky,
- d) prijatí rozhodnutia o predaji účtovnej jednotky alebo jej časti,
- e) zmenách významných položiek dlhodobého finančného majetku,
- f) začatí alebo ukončení činnosti časti účtovnej jednotky, napríklad odštepného závodu, organizačnej zložky, prevádzkarne,
- g) vydaných dlhopisoch a iných cenných papierov,
- h) zlúčení, splynutí, rozdelení a zmene právnej formy účtovnej jednotky,
- i) mimoriadnych udalostiach, ak majú vplyv na hospodárenie účtovnej jednotky, napríklad o živeľnej pohrome,
- j) získaní alebo odobratí licencií alebo iných povolení významných pre činnosť účtovnej jednotky.

V účtovnej jednotke nenastali po dni, ku ktorému sa zostavuje účtovná závierka významné udalosti, ktoré neboli v nej zohľadnené.

P. Údaje o zmenách vlastného imania

sa uvádza stav vlastného imania na začiatku bežného účtovného obdobia, zvýšenie alebo zníženie počas bežného účtovného obdobia a stav na konci bežného účtovného obdobia a dôvody zmien v členení na

- a) základné imanie zapísané do obchodného registra,
- b) základné imanie nezapísané do obchodného registra,
- c) emisné ážio,
- d) zákonne rezervné fondy,
- e) ostatné kapitálové fondy ,
- f) oceňovacie fondy nezahrnuté do výsledku hospodárenia,
- g) ostatné fondy tvorené zo zisku,
- h) nerozdelený zisk minulých rokov,
- i) neuhradená strata minulých rokov,
- j) účtovný zisk alebo účtovná strata,
- k) vyplatené dividendy,
- l) ďalšie zmeny vlastného imania,
- m) zmeny účtované na účte 491 – Vlastné imanie fyzickej osoby – podnikateľa.

Zmena vlastného imania	Bežné účtovné obdobie				
	Stav na začiatku účtovného obdobia	Zvýšenie	Zníženie	Presuny	Stav na konci účtovného obdobia
a	b	c	d	e	f
a) Základné imanie zapísané do OR	118 735,00				118 735,00

b) Základné imanie nezapísané do OR					
c) Emisné ážio					
d) Záonné rezervné fondy	25 903,36	2 971,00			28 874,36
e) Ostatné kapitálové fondy					
f) Oceňovacie fondy nezahnuté do výsledku hospodárenia					
g) Ostatné fondy tvorené zo zisku	673 369,75			-210 000,00	463 369,75
h) Nerozdelený zisk minulých rokov	3 000,00	26 000,00	150 000,00	210 000,00	89 000,00
i) Neuhradená strata minulých rokov					
j) Účtovný zisk alebo strata	59 402,58	29 804,09	59 402,58		29 804,09
k) Vyplatené dividendy	11 600,00		5 030,00		6 570,00
l) Ďalšie zmeny vlastného imania					
m) Zmeny účtované na účte 491	0	0	0	0	0

g) ostatné fondy tvorené zo zisku,

V roku 2015 na základe rozhodnutia č. 11/ML/12-10/2015 jediným spoločníkom Mesto Dobšiná bolo schválené – presun finančných prostriedkov z Fondu na rozvoj investícií na nerozdelený zisk vo výške 210 000,00 Eur

h) nerozdelený zisk minulých rokov

Rozhodnutím č. 11/ML/12-10/2015 jediným spoločníkom Mesto Dobšiná bolo schválenie rozdelenie nerozdeleného zisku vo výške 150 000,00 Eur ako podiel pre spoločníka Mesto Dobšiná, ktoré bolo splatené v roku 2015.

Nerozdelený zisk minulých rokov : **PS : 2011 3 000,00 Eur**

Zvýšenie zo zisku 2014 26 000,00 Eur

Presun z Ostatných fondov v roku 2015 210 000,00 Eur

Zníženie – podiel pre Mesto 150 000,00 Eur

Stav na konci účtovného obdobia: 89 000,00 Eur

V tom: z roku 2011 3 000,00 Eur

2014 26 000,00 Eur

2008 14 400,00 Eur

2010 45 600,00 Eur

V Dobšinej, 18.3.2016

Vypracovala : Alžbeta Klobušníková

R. Prehľad peňažných tokov

CF nepriamou metódou 2011-2013 k mesiacu 201512

Riadok	Označenie	Názov riadku	Skutoč. bežné obd.	Minulé obd.
1	Z/S	Výsledok hospodárenia z bežnej činnosti pred zdanením daňou :	41 247,80	80 467,31
2	A.1.	Nepeňažné operácie ovplyvňujúce výsledok hospodárenia z bež	331 455,73	212 259,12
3	A.1.1.	Odpisy dlhodobého nehmotného majetku a dlhodobého hmotnéf	81 350,36	87 043,90
4	A.1.2.	Zostatková hodnota dlhodobého nehmotného majetku a dlhodob	0,00	0,00
5	A.1.3.	Odpis opravnej položky k nadobudnutému majetku (+/-)	0,00	0,00
6	A.1.4.	Zmena stavu dlhodobých rezerv (+/-)	205 530,00	153 445,00
7	A.1.5.	Zmena stavu opravných položiek (+/-)	1 085,34	3 621,52
8	A.1.6.	Zmena stavu položiek časového rozlíšenia nákladov a výnosov (44 052,63	-27 852,03
9	A.1.7.	Dividendy a iné podiely na zisku účtované do výnosov (-)	0,00	0,00
10	A.1.8.	Úroky účtované do nákladov (+)	0,00	0,00
11	A.1.9.	Úroky účtované do výnosov (-)	-1 812,60	-6 551,76
12	A.1.10.	Kurzový zisk vyčíslený k peňažným prostriedkom a peňažným eš	0,00	0,00
13	A.1.11.	Kurzová strata vyčíslená k peňažným prostriedkom a peňažným	0,00	0,00
14	A.1.12.	Výsledok z predaja dlhodobého majetku s výnimkou majetku, ktc	1 250,00	2 552,49
15	A.1.13.	Ostatné položky nepeňažného charakteru, ktoré ovplyvňujú výsk	0,00	0,00
16	A.2.	Vplyv zmien stavu pracovného kapitálu, ktorým sa účely tohto oř	-61 155,73	306 623,00
17	A.2.1.	Zmena stavu pohľadávok z prevádzkovej činnosti (-/+)	-17 274,96	-12 163,86
18	A.2.2.	Zmena stavu záväzkov z prevádzkovej činnosti (+/-)	-9 208,28	298 809,90
19	A.2.3.	Zmena stavu zásob (-/+)	-34 672,49	19 976,96
20	A.2.4.	Zmena stavu krátkodobého finančného majetku, s výnimkou maj	0,00	0,00
21		Peňažné toky z prevádzkovej činnosti s výnimkou príjmov a výd	311 547,80	599 349,43
22	A.3.	Prijaté úroky, s výnimkou tých, ktoré sa začleňujú do investičnýcl	0,00	0,00
23	A.4.	Výdavky na zaplatené úroky, s výnimkou tých, ktoré sa začleňuj	0,00	0,00
24	A.5.	Príjmy z dividend a iných podielov na zisku, s výnimkou tých, kto	0,00	0,00
25	A.6.	Výdavky na vyplatené dividendy a iné podiely na zisku, s výnimk	0,00	0,00
26		Peňažné toky z prevádzkovej činnosti (+/-), (súčet Z/S + A1. až /	311 547,80	599 349,43
27	A.7.	Výdavky na daň z príjmov účtovnej jednotky, s výnimkou tých, kt	-38 839,95	30 523,05
28	A.8.	Príjmy mimoriadneho charakteru vzťahujúce sa na prevádzkovú	0,00	0,00
29	A.9.	Výdavky mimoriadneho charakteru vzťahujúce sa na prevádzkov	0,00	0,00
30	A.	Čisté peňažné toky z prevádzkovej činnosti (+/-), (súčet Z/S + A.	311 547,80	599 349,43
31	B.1.	Výdavky na obstaranie dlhodobého nehmotného majetku (-)	-10 800,00	-7 200,00
32	B.2.	Výdavky na obstaranie dlhodobého hmotného majetku (-)	-93 599,04	-107 724,62
33	B.3.	Výdavky na obstaranie dlhodobých cenných papierov a podielov	0,00	0,00
34	B.4.	Príjmy z predaja dlhodobého nehmotného majetku (+)	0,00	0,00
35	B.5.	Príjmy z predaja dlhodobého hmotného majetku (+)	0,00	0,00
36	B.6.	Príjmy z predaja dlhodobých cenných papierov a podielov v inycl	0,00	0,00
37	B.7.	Výdavky na dlhodobé pôžičky poskytnuté účtovnou jednotkou in	0,00	0,00
38	B.8.	Príjmy zo splácania dlhodobých pôžičiek poskytnutých účtovnou	0,00	0,00
39	B.9.	Výdavky na dlhodobé pôžičky poskytnuté účtovnou jednotkou tre	0,00	0,00
40	B.10.	Príjmy zo splácania pôžičiek poskytnutých účtovnou jednotkou tr	0,00	0,00
41	B.11.	Príjmy z prenájmu súboru huteľného majetku a nehnuteľného n	0,00	0,00
42	B.12.	Prijaté úroky, s výnimkou tých, ktoré sa začleňujú do prevádzkov	0,00	0,00
43	B.13.	Príjmy z dividend a iných podielov na zisku, s výnimkou tých, kto	0,00	0,00
44	B.14.	Výdavky súvisiace s derivátmi s výnimkou, ak sú určené na pred	0,00	0,00
45	B.15.	Príjmy súvisiace s derivátmi s výnimkou, ak sú určené na predaj	0,00	0,00
46	B.16.	Výdavky na daň z príjmov účtovnej jednotky, ak je ju možné začl	0,00	0,00
47	B.17.	Príjmy mimoriadneho charakteru vzťahujúce sa na investičnú čin	0,00	0,00

CF nepriamou metódou 2011-2013 k mesiacu 201512

Riadok	Označenie	Názov riadku	Skutoč. bežné obd.	Minulé obd.
48	B.18.	Výdavky mimoriadneho charakteru vzťahujúce sa na investičnú činnosť	0,00	0,00
49	B.19.	Ostatné príjmy vzťahujúce sa na investičnú činnosť (+)	0,00	0,00
50	B.20.	Ostatné výdavky vzťahujúce sa na investičnú činnosť (-)	0,00	0,00
51	B.	Čisté peňažné toky z investičnej činnosti (súčet B. 1. až B. 20.)	-104 399,04	-114 924,62
52	C.1.	Peňažné toky vo vlastnom imaní (súčet C. 1. 1. až C. 1. 8.)	0,00	0,00
53	C.1.1.	Príjmy z upísaných akcií a obchodných podielov (+)	0,00	0,00
54	C.1.2.	Príjmy z ďalších vkladov do vlastného imania spoločníkmi alebo	0,00	0,00
55	C.1.3.	Prijaté peňažné dary (+)	0,00	0,00
56	C.1.4.	Príjmy z úhrady straty spoločníkmi (+)	0,00	0,00
57	C.1.5.	Výdavky na obstaranie alebo spätné odkúpenie vlastných akcií a	0,00	0,00
58	C.1.6.	Výdavky spojené so znížením fondov vytvorených účtovnou jedn	0,00	0,00
59	C.1.7.	Výdavky na vyplatenie podielu na vlastnom imaní spoločníkmi úč	0,00	0,00
60	C.1.8.	Výdavky z iných dôvodov, ktoré súvisia so znížením vlastného in	0,00	0,00
61	C.2.	Peňažné toky vznikajúce z dlhodobých záväzkov a krátkodobých	0,00	0,00
62	C.2.1.	Príjmy z emisie dlhových cenných papierov (+)	0,00	0,00
63	C.2.2.	Výdavky na úhradu záväzkov z dlhových cenných papierov (-)	0,00	0,00
64	C.2.3.	Príjmy z úverov, ktoré účtovnej jednotke poskytla banka alebo pc	0,00	0,00
65	C.2.4.	Výdavky na splácanie úverov, ktoré účtovnej jednotke poskytla b	0,00	0,00
66	C.2.5.	Príjmy z prijatých pôžičiek (+)	0,00	0,00
67	C.2.6.	Výdavky na splácanie pôžičiek (-)	0,00	0,00
68	C.2.7.	Výdavky na úhradu záväzkov z používania majetku, ktorý je prec	0,00	0,00
69	C.2.8.	Výdavky na úhradu záväzkov za prenájom súboru hnuiteľného m	0,00	0,00
70	C.2.9.	Príjmy z ostatných dlhodobých záväzkov a krátkodobých záväzk	0,00	0,00
71	C.2.10.	Výdavky na splácanie ostatných dlhodobých záväzkov a krátkod	0,00	0,00
72	C.3.	Výdavky na zaplatené úroky, s výnimkou tých, ktoré sa začleňuj	0,00	0,00
73	C.4.	Výdavky na vyplatené dividendy a iné podiely na zisku, s výnimk	0,00	0,00
74	C.5.	Výdavky súvisiace s derivátmi, s výnimkou, ak sú určené na prec	0,00	0,00
75	C.6.	Príjmy súvisiace s derivátmi, s výnimkou, ak sú určené na predaj	0,00	0,00
76	C.7.	Výdavky na daň z príjmov účtovnej jednotky, ak ich možno začle	0,00	0,00
77	C.8.	Príjmy mimoriadneho charakteru vzťahujúce sa na finančnú činn	0,00	0,00
78	C.9.	Výdavky mimoriadneho charakteru vzťahujúce sa na finančnú čir	0,00	0,00
79	C.	Čisté peňažné toky z finančnej činnosti (súčet C. 1. až C. 9.)	0,00	0,00
80	D.	Čisté zvýšenie alebo čisté zníženie peňažných prostriedkov (+/-)	207 148,76	484 424,81
81	E	Stav peňažných prostriedkov a peňažných ekvivalentov na začia	1 138 453,72	1 642 292,80
82	F	Stav peňažných prostriedkov a peňažných ekvivalentov na konci	854 299,47	1 138 453,72
83	G	Kurzové rozdiely vyčíslené k peňažným prostriedkom a peňažný	0,00	0,00
84	H	Zostatok peňažných prostriedkov a peňažných ekvivalentov na k	854 299,47	1 138 453,72
85		Rozdiel	0,00	0,00