



STROJLAB

Čsl. Armády 140, 068 01 Medzilaborce
IČO 36464503

VÝROČNÁ SPRÁVA ZA ROK 2015

Valné zhromaždenie berie na vedomie Výročnú správu za rok 2015, schvaľuje ročnú účtovnú závierku a schvaľuje návrh na vysporiadanie výsledku hospodárenia za rok 2015

bez pripomienok.

Ing. Ľubomír Hnatko

Ing. Gabriela Šeptáková

Ing. Peter Čeremeta

Predkladá:

Ing. Ľubomír Hnatko, riaditeľ spoločnosti

Vypracoval:

Ing. Nikola Šeptáková, ekonomicko-personálna vedúca

23. marca 2016

OBSAH

- 1.** Úvod
- 2.** Profil spoločnosti
- 3.** Vyhodnotenie podnikateľského zámeru za rok 2015
- 4.** Ročná účtovná závierka za rok 2015
- 5.** Finančná situácia spoločnosti
- 6.** Návrh na rozdelenie výsledku hospodárenia za rok 2015
- 7.** Stanovisko audítora k ročnej účtovnej závierke za rok 2015 (SCAN)

1. ÚVOD

Výročná správa predkladaná vedením spoločnosti STROJLAB, s.r.o. poskytuje prehľad o rozhodujúcich podnikateľských aktivitách spoločnosti, ich ekonomických výsledkoch a finančných investíciách. Súčasne poskytuje v zmysle príslušných ustanovení Obchodného zákonníka pravdivé informácie o spoločnosti.

2. PROFIL SPOLOČNOSTI

STROJLAB, s.r.o. vznikla 14.01.2000 bez účasti štátu.

Hlavným predmetom podnikania spoločnosti je výroba:

- ❖ strojov pre potravinársky priemysel,
- ❖ účelových zariadení a strojov,
- ❖ poľnohospodárskej techniky,
- ❖ nástrojov,
- ❖ kovových konštrukcií,
- ❖ kotlov na tuhé palivo a plyn s menovitým výkonom do 300 kW,
- ❖ povrchová úprava kovov,
- ❖ frézovanie, sústruženie a iné obrábanie kovov,
- ❖ kúrenárske práce,
- ❖ pálenie – výroba výpalkov pomocou laserového a plazmového páliaceho stroja,
- ❖ vnútroštátna a medzinárodná nákladná cestná doprava.

Aktuálny výrobný program tvorí výroba snehových radlíc, tanierových posypiek, nerezových síl, tlakovo-plynotesných a vodotesných dverí a poklopov. V predchádzajúcom roku bol výrobný sortiment rozšírený o výrobu ocefových konštrukcií.

Vlastnícka štruktúra, spoločníci:

| Obchodné meno vlastníka | Podiel na základnom imaní [%] | Spoločníkom od roku |
|-------------------------|-------------------------------|---------------------|
| Ing. Ľubomír Hnatko | 51,00% | 2000 |
| Ing. Gabriela Šeptáková | 25,00% | 2000 |
| Ing. Peter Čeremeta | 24,00% | 2001 |

V roku 2014 nedošlo k prevodom obchodných podielov.

Spoločnosť je rozdelená do štyroch samostatných úsekov:

- ❖ Úsek riaditeľa – zabezpečuje komplexný chod spoločnosti. Funkciu riaditeľa vykonáva *Ing. Ľubomír Hnatko*. K útvaru riaditeľa je začlenený aj úsek manažmentu riadenia kvality s odborom technickej kontroly, AKZ - akreditovaný koordinátor zvarovania a kontroling, ktorý zabezpečuje aj finančné plánovanie. Pod priamu pôsobnosť riaditeľa spadajú nasledovné úseky:
 - Obchodný úsek – zabezpečuje obchodnú a marketingovú činnosť spoločnosti. Funkciu obchodného riaditeľa vykonáva toho času *Ing. Ľubomír Hnatko*.
 - Ekonomicko-personálny úsek – zabezpečuje vedenie účtovníctva, spracovanie miezd, pokladničnú činnosť a personálnu politiku spoločnosti. Funkciu ekonomicko-personálnej riaditeľky vykonáva *Ing. Gabriela Šeptáková*.
 - Výrobno-technický úsek – zabezpečuje výrobu a jej konštrukčnú a technologickú prípravu. Funkciu výrobo-technického riaditeľa vykonáva *Ing. Peter Čeremeta*.

Organizačná štruktúra firmy

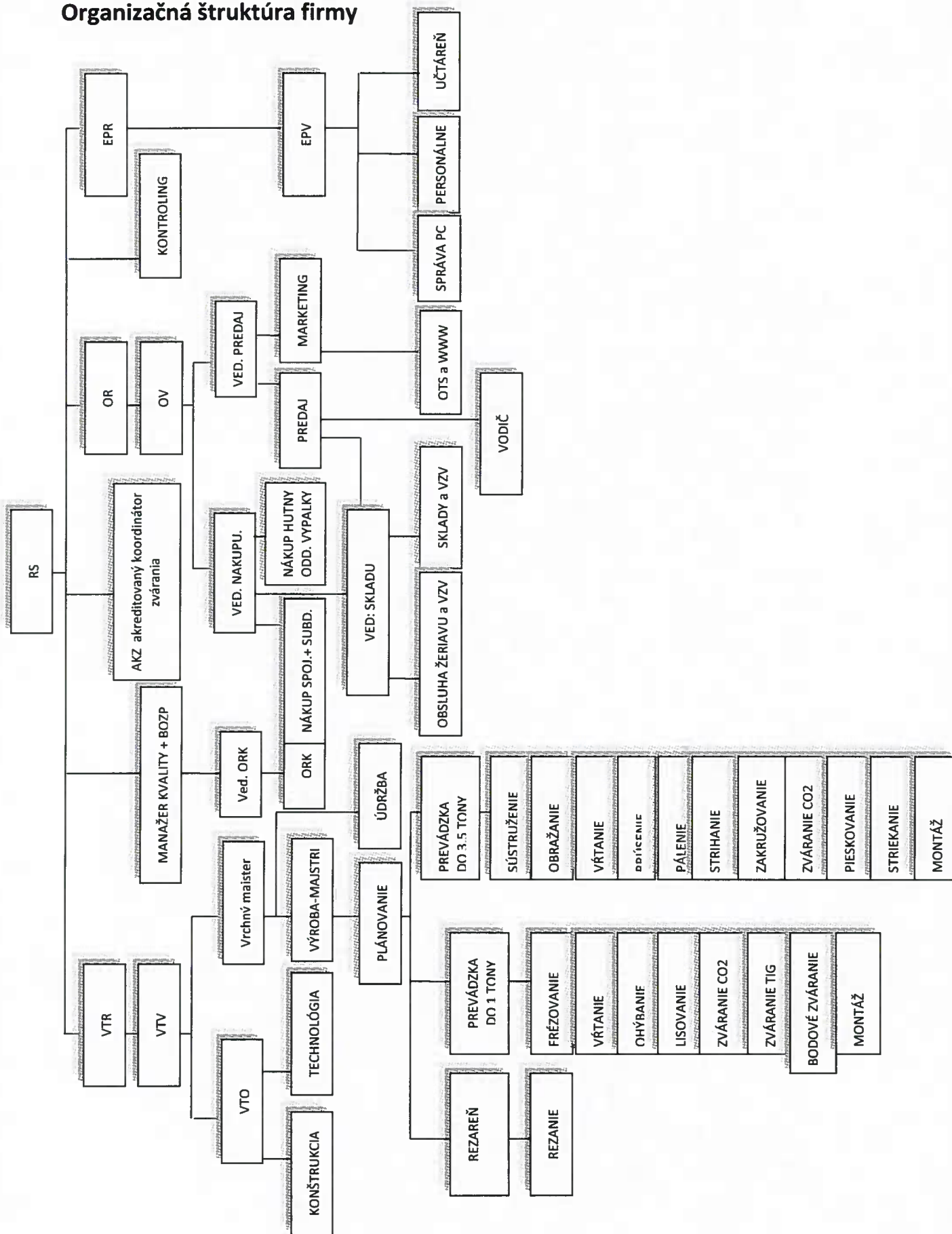

Zamestnanosť spoločnosti

| Ukazovateľ | MJ | 2014 | 2015 | Zmena 2015-2014 | Zmena 2015/2014 |
|----------------------------|------------|------|------|--------------------|--------------------|
| Počet zamestnancov spolu | osoba | 65 | 66 | 1 | 1,5% |
| Z toho: výrobní pracovníci | osoba | 44 | 43 | -1 | -2,3% |
| THP | osoba | 21 | 23 | 2 | 9,5% |
| Mzdové náklady | tis. EUR | 519 | 523 | 4 | 0,8% |
| Priemerná mzda | EUR/mesiac | 665 | 660 | -5 | -0,8% |

Priemerný počet zamestnancov za rok 2015 oproti predchádzajúcemu roku vzrástol o 1 pracovníka. Priemerná mesačná hrubá mzda naproti tomu poklesla, a to o 5 EUR. Dôvodom boli nižšie nástupné mzdy THP pracovníkov.

3. VYHODNOTENIE PODNIKATEĽSKÉHO ZÁMERU ZA ROK 2015

Základné ekonomické ukazovatele finančného plánu na rok 2014 sa podarilo splniť nasledovne:

| Ukazovatele | MJ | 2014 | 2015 | Zmena 2015-2014 | Zmena 2015/2014 |
|-----------------------------------|----------|-------|-------|--------------------|--------------------|
| Výnosy | tis. EUR | 2 501 | 2 834 | 333 | 13% |
| Tržby | tis. EUR | 2 274 | 2 674 | 400 | 18% |
| Z toho: | | | | | |
| Tržby za vlastné výrobky a služby | tis. EUR | 2 254 | 2 664 | 410 | 18% |
| Náklady | tis. EUR | 2 496 | 2 830 | 334 | 13% |
| VH pred zdanením | tis. EUR | 5 | 4 | -1 | -20% |
| VH po zdanení | tis. EUR | 2 | 1 | -1 | -50% |

Výnosy celkom vo výške 2.834 tis. EUR oproti roku 2014 vzrástli o 333 tis. EUR, čo predstavuje nárast o 13%. Ten bol sprevádzaný 18%-ným rastom tržieb za vlastné výrobky a služby. Rýchlejší rast tržieb oproti výnosom bol spôsobený predovšetkým predajom výrobkov zo skladu.

Náklady celkom vo výške 2.830 tis. EUR vzrástli o 334 tis. EUR, t.j. rovnako ako výnosy o 13%.

V sledovanom období došlo k zníženiu výsledku hospodárenia v porovnaní s predchádzajúcim rokom o 1 tis. EUR (rovnako v prípade výsledku hospodárenia pred zdanením aj po zdanení).

Investície

V súlade s proklamovanou víziou spoločnosti rozširovať výrobné kapacity a presadzovať technologické inovácie s cieľom zabezpečenia stabilného postavenia na trhu spoločnosť každoročne realizuje investičné aktivity financované z vlastných alebo cudzích zdrojov. Vzhľadom na skutočnosť, že v predchádzajúcom období spoločnosť zrealizovala viacero investičných aktivít, v sledovanom roku doplnila z vlastných zdrojov server s príslušenstvom a obnovila striekacie a zváracie zariadenia.

V roku 2015 podnik zrealizoval nasledujúce investície:

- z vlastných zdrojov bolo realizované aj obstaranie servera s príslušenstvom pre rýchlejšie a bezpečnejšie spracovanie dát a zároveň boli doplnené aj zariadenia vo výrobnom procese, a to striekacie zariadenie a zváracie poloautomaty.

Obrat

V roku 2015 podnik dosiahol tržby vo výške 2.674 tis. EUR. Oproti predchádzajúcemu roku to predstavuje nárast o 400 tis. EUR, t.j. o 18%.

Medziročný nárast tržieb je odrazom produkčného sortimentu spoločnosti a je úzko spojený so zásobami (hlavne s nedokončenou výrobou). Postupné rozširovanie výroby o oceľové konštrukcie, ktorých výroba si vyžaduje dlhší časový horizont, má za následok kumuláciu a zvyšovanie zásob nedokončenej výroby. Medziročný rast tržieb bol spôsobený tým, že v porovnaní s predchádzajúcim rokom sa spoločnosti postupne darí naplňovať stratégiu zvyšovania objemu výroby, čoho prejavom je aj len mierny pokles zásob nedokončenej výroby. V súlade so strednodobou politikou spoločnosti, t.j. zabezpečiť udržateľný rast a stabilnú pozíciu v konkurenčnom prostredí (na tuzemskom aj zahraničnom trhu) spoločnosť vyvíja aktivity na diverzifikáciu odberateľského portfólia s výhľadom rastu obratu v budúcnosti. Jedná sa hlavne o nových obchodných partnerov a hlavne o výrobu menších konštrukcií s pravidelnou opakovateľnosťou. Jedným z prejavov diverzifikácie je meniac sa štruktúra tržieb z pohľadu predaja v tuzemsku a do zahraničia.

4. ROČNÁ ÚČTOVNÁ ZÁVIERKA ZA ROK 2015

V zmysle platnej legislatívy bola k 31.12.2015 v spoločnosti spracovaná ročná účtovná závierka v plnom rozsahu.

Údaje uvedené vo výkazoch tvoriacich sústavu výstupných informácií z účtovníctva, t. j. súvaha a výkaz ziskov a strát, dokumentujú stav majetku spoločnosti a ekonomické výsledky podnikateľskej činnosti k 31.12.2014, tretia časť účtovnej závierky – poznámky – vysvetľujú podstatné skutočnosti týkajúce sa účtovných zásad, príp. ekonomických výsledkov.

Spoločnosť vedie podvojnú účtovníctvo v zmysle zákona č. 431/2002 Z. z. o účtovníctve v znení Zákona č.562/2003 Z. z. a č. 561/2004 Z. z. a pri jeho vedení postupuje v súlade so všeobecne záväznými právnymi predpismi.

Spôsob ocenenia:

a, dlhodobý hmotný a nehmotný majetok

- dlhodobý majetok je oceňovaný obstarávacou cenou vrátane vedľajších nákladov obstarania
- dlhodobý majetok je odpisovaný rovnomerne účtovne aj daňovo
- drobný majetok sa účtovne odpisuje 100% pri obstaraní

a, zásoby

- všetky zásoby sú oceňované obstarávacou cenou, v ktorej sú zahrnuté aj vedľajšie obstarávacie náklady
- nedokončená výroba a výrobky sa oceňujú vo vlastných nákladoch, t.j. priamych nákladoch, vrátane nepriamych nákladov podľa kalkulácie

V súlade s platnou legislatívou bola v spoločnosti overená účtovná závierka audítorskou spoločnosťou Ing. Vladimír Ladič, Michalovce. Podľa stanoviska audítora účtovná závierka spoločnosti STROJLAB, s.r.o. vyjadruje verne vo všetkých významných súvislostiach finančnú situáciu spoločnosti k 31.12.2015 a výsledok hospodárenia za uvedený rok v súlade so zákonom č. 431/2002 Z.z. o účtovníctve v znení neskorších predpisov.

Podnik STROJLAB, s.r.o. k 31.12.2015 vykazuje nasledovnú majetkovú a kapitálovú štruktúru, štruktúru výnosov a nákladov:

Súvaha v skrátrenom rozsahu – Aktíva (v EUR)

| Označenie | Strana aktív | 2013 | 2014 | 2015 |
|---------------|---|------------------|------------------|------------------|
| | Spolu majetok | 1 867 959 | 2 793 800 | 2 569 803 |
| A. | Neobežný majetok | 943 716 | 1 702 032 | 1 559 647 |
| A.I. | Dlhodobý nehmotný majetok | 0 | 0 | 9 009 |
| A.II. | Dlhodobý hmotný majetok | 943 716 | 1 702 032 | 1 550 638 |
| A.II.1. | Pozemky | 0 | 0 | 0 |
| A.II.2. | Stavby | 765 250 | 744 005 | 702 623 |
| A.II.3. | Samostatné hnuiteľné veci a súbory hnuiteľných vecí | 163 628 | 934 431 | 835 502 |
| A.II.6. | Ostatný dlhodobý majetok | 0 | 0 | 0 |
| A.II.7. | Obstarávaný dlhodobý hmotný majetok | 14 838 | 23 596 | 12 513 |
| B. | Obežný majetok | 898 989 | 1 087 771 | 1 003 351 |
| B.I. | Zásoby | 625 522 | 778 450 | 641 696 |
| B.I.1. | Materiál | 135 967 | 320 091 | 196 297 |
| B.I.2. | Nedokončená výroba a polotovary | 436 977 | 417 194 | 396 282 |
| B.I.3. | Výrobky | 52 328 | 40 915 | 48 867 |
| B.I.4. | Zvieratá | 250 | 250 | 250 |
| B.I.5. | Tovar | 0 | 0 | 0 |
| B.I.6. | Poskytnuté preddavky na zásoby | 0 | 0 | 0 |
| B.II. | Dlhodobé pohľadávky | 0 | 2 875 | 48 161 |
| B.II.1. | Pohľadávky z obchodného styku | 0 | 2 875 | 48 161 |
| B.III. | Krátkodobé pohľadávky | 203 654 | 218 713 | 270 256 |
| B.III.1. | Pohľadávky z obchodného styku | 192 141 | 202 680 | 246 541 |
| B.III.7. | Daňové pohľadávky a dotácie | 11 513 | 11 620 | 23 715 |
| B.III.8. | Iné pohľadávky | 0 | 4 413 | 0 |
| B.IV. | Finančné účty | 69 813 | 87 733 | 43 238 |
| B.IV.1. | Peniaze | 1 695 | 10 337 | 11 920 |
| B.IV.2. | Účty v bankách | 68 118 | 77 396 | 31 318 |
| C. | Časové rozlíšenie | 25 254 | 3 997 | 6 805 |
| C.2. | Náklady budúcich období krátkodobé | 1 165 | 3 997 | 6 805 |
| C.4. | Príjmy budúcich období krátkodobé | 24 089 | 0 | 0 |

Súvaha v skrátrenom rozsahu – Pasíva (v EUR)

| Označenie | Strana pasív | 2013 | 2014 | 2015 |
|---------------|---|------------------|------------------|------------------|
| | Spolu vlastné imanie a záväzky | 1 867 959 | 2 793 800 | 2 569 803 |
| A. | Vlastné imanie | 415 980 | 417 958 | 419 189 |
| A.I. | Základné imanie | 53 013 | 53 013 | 53 013 |
| A.II. | Emisné ážio | 0 | 0 | 0 |
| A.IV. | Zákonné rezervné fondy | 5 301 | 5 301 | 5 301 |
| A.VII. | Výsledok hospodárenia minulých rokov | 352 529 | 357 666 | 359 644 |
| A.VII.1. | Nerozdelený zisk minulých rokov | 352 529 | 357 666 | 359 644 |
| A.VII.2. | Neuhradená strata minulých rokov | 0 | 0 | 0 |
| A.VIII. | Výsledok hospodárenia za účtovné obdobie po zdanení | 5 137 | 1 978 | 1 231 |
| B. | Záväzky | 1 451 979 | 1 970 495 | 1 806 635 |
| B.I. | Dlhodobé záväzky | 312 438 | 310 792 | 321 891 |
| B.I.1. | Dlhodobé záväzky z obchodného styku | 0 | 0 | 0 |
| B.I.5. | Ostatné dlhodobé záväzky | 310 002 | 310 002 | 310 002 |
| B.I.9. | Záväzky zo sociálneho fondu | 2 436 | 790 | 650 |
| B.I.10. | Iné dlhodobé záväzky | 0 | 0 | 11 239 |
| B.II. | Dlhodobé rezervy | 0 | 0 | 0 |
| B.III. | Dlhodobé bankové úvery | 258 887 | 547 387 | 476 904 |
| B.IV. | Krátkodobé záväzky | 410 789 | 368 032 | 429 893 |
| B.IV.1. | Záväzky z obchodného styku | 345 344 | 288 281 | 355 063 |
| B.IV.1.c | Ostatné záväzky z obchodného styku | 345 344 | 288 281 | 355 063 |
| B.IV.5. | Záväzky voči spoločníkom a združeniu | 0 | 0 | 0 |
| B.IV.6. | Záväzky voči zamestnancom | 32 812 | 36 071 | 34 513 |
| B.IV.7. | Záväzky zo sociálneho poistenia | 21 289 | 25 543 | 28 331 |
| B.IV.8. | Daňové záväzky a dotácie | 3 694 | 4 679 | 8 836 |
| B.IV.10. | Iné záväzky | 7 650 | 13 458 | 3 150 |
| B.V. | Krátkodobé rezervy | 16 213 | 37 259 | 25 597 |
| B.VI. | Bežné bankové úvery | 453 652 | 564 025 | 552 350 |
| B.IV. | Krátkodobé finančné výpomoci | 0 | 143 000 | 0 |
| C. | Časové rozlíšenie | 0 | 405 347 | 343 979 |
| C.2. | Výdavky budúcich období krátkodobé | 0 | 0 | 13 466 |
| C.3. | Výnosy budúcich období dlhodobé | 0 | 330 514 | 255 680 |
| C.4. | Výnosy budúcich období krátkodobé | 0 | 74 833 | 74 833 |

Výkaz ziskov a strát v skrátrenom rozsahu (v EUR)

| Označenie | Výkaz ziskov a strát | 2013 | 2014 | 2015 |
|-------------|--|------------------|------------------|------------------|
| ** | Výnosy z hospodárskej činnosti spolu | 2 340 965 | 2 500 937 | 2 821 394 |
| I. | Tržby z predaja tovaru | 0 | 0 | 0 |
| II. | Tržby z predaja vlastných výrobkov | 1 845 128 | 2 191 561 | 2 596 283 |
| III. | Tržby z predaja služieb | 46 156 | 62 273 | 67 487 |
| IV. | Zmeny stavu vnútroorganizačných zásob | 321 334 | -31 196 | -12 960 |
| V. | Aktivácia | 87 623 | 86 966 | 64 721 |
| VI. | Tržby z predaja dlhodobého nehmotného majetku, dlhodobého hmotného majetku a materiálu | 24 866 | 20 113 | 10 683 |
| VII. | Ostatné výnosy z hospodárskej činnosti | 15 858 | 171 220 | 95 180 |
| ** | Náklady na hospodársku činnosť spolu | 2 292 008 | 2 424 808 | 2 768 043 |
| B. | Spotreba materiálu, energie a ostatných neskladovateľných dodávok | 1 146 785 | 991 748 | 1 306 128 |
| D. | Služby | 282 090 | 344 848 | 433 234 |
| E. | Osobné náklady | 639 674 | 733 310 | 742 868 |
| E.1 | Mzdové náklady | 446 384 | 518 696 | 522 737 |
| E.3 | Náklady na sociálne poistenie | 154 119 | 178 725 | 180 716 |
| E.4 | Sociálne náklady | 39 171 | 35 889 | 39 415 |
| F. | Dane a poplatky | 23 273 | 21 899 | 16 108 |
| G. | Odpisy a opravné položky k dlhodobému nehmotnému majetku a dlhodobému hmotnému majetku | 116 199 | 186 120 | 232 701 |
| H. | Zostatková cena predaného dlhodobého majetku a predaného materiálu | 26 332 | 20 542 | 7 953 |
| J. | Ostatné náklady na hospodársku činnosť | 57 655 | 126 341 | 29 051 |
| *** | Výsledok hospodárenia z hospodárskej činnosti | 48 957 | 76 129 | 53 351 |
| * | Pridaná hodnota | 871 366 | 973 008 | 976 169 |
| ** | Výnosy z finančnej činnosti spolu | 4 | 18 | 12 714 |
| XI. | Výnosové úroky | 4 | 18 | 8 |
| XII. | Kurzové zisky | 0 | 0 | 3 |
| XIV. | Ostatné výnosy z finančnej činnosti | 0 | 0 | 12 703 |
| ** | Náklady na finančnú činnosť spolu | 40 567 | 71 286 | 61 953 |
| N. | Nákladové úroky | 26 783 | 50 523 | 57 854 |
| O. | Kurzové straty | 53 | 6 | 0 |
| Q. | Ostatné náklady na finančnú činnosť | 13 731 | 20 757 | 4 099 |
| *** | Výsledok hospodárenia z finančnej činnosti | -40 563 | -71 268 | -49 239 |
| **** | Výsledok hospodárenia za účtovné obdobie pred zdanením | 8 394 | 4 861 | 4 112 |
| R. | Daň z príjmov | 3 257 | 2 883 | 2 881 |
| R.1. | Daň z príjmov splatná | 3 257 | 2 883 | 2 881 |
| **** | Výsledok hospodárenia za účtovné obdobie po zdanení | 5 137 | 1 978 | 1 231 |

Rekapitulácia

| | | | | |
|-----------|--|--------------|--------------|--------------|
| V | Výnosy | 2 340 969 | 2 500 955 | 2 834 109 |
| N | Náklady | 2 335 832 | 2 498 977 | 2 832 878 |
| HV | Výsledok hospodárenia za účtovné obdobie po zdanení | 5 137 | 1 978 | 1 231 |

| | | | | |
|-----|----------------------|---------|--------|-----|
| NPH | Nová pridaná hodnota | 115 492 | 53 578 | 600 |
|-----|----------------------|---------|--------|-----|

Majetok spoločnosti

Inventarizácia hospodárskych prostriedkov bola vykonaná v súlade so zákonom o účtovníctve. Bilančná suma majetku predstavovala k 31.12.2015 hodnotu 2.570 tis. EUR, čo predstavuje pokles oproti predchádzajúcemu roku o 224 tis. EUR., t.j. o -8 %.

Pokles aktív bol vyvolaný výškou oprávok, pričom nárast majetku (brutto) bol spôsobený obstaraním samostatne hnutelných vecí.

Aktíva spoločnosti

Neobežný majetok ako celok poklesol o 142 tis. EUR na hodnotu 1.560 tis. EUR, t.j. o 8,4%.

Tento pokles bol spôsobený najmä znížením netto hodnoty položky Samostatné hnutelné veci a súbor hnutelných vecí o 99 tis. EUR na hodnotu 835,5 tis. EUR, t.j. o 10,6%, nakoľko v hodnotenom roku bol zaradený do užívania len majetok nižšej hodnoty, pričom prevážila hodnota oprávok (predovšetkým technologického celku zaradeného do užívania v predchádzajúcom roku).

Rovnako poklesla aj položka Stavby, a to o 41 tis. EUR, t.j. 5,6%.

Obežný majetok ako celok tiež poklesol o 84 tis. EUR na hodnotu 1.003 tis. EUR, t.j. o 7,8%, pričom táto skutočnosť bola spôsobená predovšetkým znížením zásob, a to o 137 tis. EUR na hodnotu 642 tis. EUR, t.j. o 17,6% (viď. Čl. 3 „Obrat“).

Výrazný nárast bol zaznamenaný v položke Dlhodobé pohľadávky (vo forme dlhodobého zádržného), ktoré vzrástli na hodnotu 48 tis. EUR, t.j. o 1575,4%.

Vzrástli aj Krátkodobé pohľadávky, a to o 51,5 tis. EUR na hodnotu 270 tis. EUR, čo predstavuje nárast o 23,6%.

Naproti tomu Finančný majetok poklesol o 44,5 tis. EUR na hodnotu 43 tis. EUR, t.j. o 50,7 %.

Na celkových aktívach predstavuje **Neobežný majetok** podiel **60,69%**, **Obežný majetok** **39,04%** a **Časové rozlíšenie** **0,26%**.

Pasíva spoločnosti

Vlastné imanie spoločnosti vzrástlo o hodnotu výsledku hospodárenia za účtovné obdobie, a teda o 1 tis. EUR na hodnotu 419 tis. EUR, t.j. o 0,3%.

Záväzky poklesli o 164 tis. EUR na hodnotu 1.807 tis. EUR, t.j. o 8,3%. Tento pokles bol spôsobený predovšetkým poklesom krátkodobej finančnej výpomoci a bankových úverov zároveň sprevádzaný nárastom krátkodobých záväzkov z obchodného styku.

Veľký podiel na pasívach spoločnosti v danom roku predstavuje **Časové rozlíšenie** ako dôsledok účtovania prijatej dotácie z eurofondov a jej účtovania do výnosov budúcich období a následného rozpúšťania do výnosov v príslušnom období.

Na štruktúre **celkových pasív** spoločnosti sa **Vlastné imanie** podieľa **16,31%**, **Záväzky** **70,30%** a **Časové rozlíšenie** **13,39%**.

5. FINANČNÁ SITUÁCIA SPOLOČNOSTI

Vybrané ukazovatele finančno-ekonomickej analýzy za obdobie 2013 - 2015

| Ukazovateľ | MJ | 2013 | 2014 | 2015 | Zmena 2015-2014 | Zmena 2015/2014 | Odporúčaná hodnota |
|---|-------|---------|---------|---------|--------------------|--------------------|----------------------------|
| Ukazovatele základné | | | | | | | |
| Zlaté bilančné pravidlo | EUR | -43 589 | 95 382 | 85 983 | -9 399 | -9,85% | <0 |
| Čistý pracovný kapitál | EUR | 43 589 | -95 382 | -85 983 | 9 399 | -9,85% | >0 |
| Ukazovatele likvidity | | | | | | | |
| Likvidita pohotová | index | 0,08 | 0,08 | 0,04 | -0,04 | -50,00% | 0,2 - 0,6 |
| Likvidita bežná | index | 0,31 | 0,28 | 0,31 | 0,03 | 10,71% | 1,0 - 1,5 |
| Likvidita celková | index | 1,02 | 0,98 | 0,95 | -0,03 | -3,06% | 2,0 - 2,5 |
| Ukazovatele aktivity | | | | | | | |
| Doba obratu zásob | deň | 88 | 112,7 | 96,9 | -15,8 | -14,02% | 60 dní a menej |
| Doba obratu pohľadávok | deň | 33,5 | 34,1 | 36,8 | 2,7 | 7,92% | 60 dní a menej |
| Doba splácania záväzkov | deň | 195,5 | 249,9 | 243,3 | -6,6 | -2,64% | 60 dní a menej |
| Doba obratu aktív | deň | 1,2 | 1 | 1 | 0 | 0,00% | 2 obrátky (1=182,5 dní) |
| Ukazovatele zadlženosti | | | | | | | |
| Stupeň samofinancovania | % | 22,3 | 29,5 | 29,7 | 0,2 | 0,68% | min. 30% |
| Stupeň zadlženosti | % | 77,7 | 70,5 | 70,3 | -0,2 | -0,28% | max. 70% |
| Ukazovatele rentability | | | | | | | |
| Rentabilita celkového kapitálu | % | 1,70% | 1,88% | 2,30% | | | min. 8% |
| Rentabilita vlastného imania | % | 1,20% | 0,47% | 0,29% | | | |
| Rentabilita tržieb | % | 0,30% | 0,09% | 0,05% | | | |
| Ukazovatele produktivity | | | | | | | |
| Produktivita celková | index | 1 | 1 | 1 | 0,0 | | |
| Produktivita práce (výroba) | index | 5,15 | 4,45 | 5,19 | 0,74 | | |
| Produktivita práce (tržby) | index | 4,29 | 4,38 | 5,12 | 0,74 | | |
| Produktivita práce (pridaná hodnota) | index | 1,95 | 1,88 | 1,87 | -0,01 | | |

Ako vyplýva z vyššie uvedených ukazovateľov, ostatné dve sledované obdobia predmetný podnik je podkapitalizovaný, čo znamená, že stále aktíva podnik financuje aj krátkodobými zdrojmi. Vyššia hodnota celkovej likvidity oproti pohotovej poukazuje na skutočnosť, že podnik disponuje menej likvidnými aktívami (najväčšiu položku tvoria najmenej likvidné zásoby). Vedenie spoločnosti sa touto skutočnosťou významne zaoberá a do budúcnosti plánuje realizovať opatrenia na eliminovanie nepriaznivého vývoja.

Napriek týmto okolnostiam sa v sledovanom období postupne stále zvyšuje stupeň samofinancovania a k 31.12.2015 spoločnosť neeviduje záväzky voči finančným a štátnym inštitúciám po lehote splatnosti. Stav finančných účtov ku koncu roka 2015 bol 43 tis. EUR.

Spoločnosť postupne rozširuje svoj výrobný sortiment o výrobu menších oceľových konštrukcií. V rámci rozvojovej stratégie v oblasti posilnenia svojho postavenia na trhu vedenie spoločnosti sa rozhodlo zrealizovať v roku 2015 opatrenia potrebné na získanie certifikátu na výrobu oceľových konštrukcií v zmysle normy STN EN 1090.

6. NÁVRH NA ROZDELENIE VÝSLEDKU HOSPODÁRENIA

V roku 2015 dosiahla spoločnosť výnosy v objeme 2.834 tis. EUR, náklady predstavovali 2.830 tis. EUR, účtovný výsledok hospodárenia pred zdanením je zisk 4 tis. EUR. Po zdanení predstavuje čistý disponibilný zisk čiastku 1 tis. EUR.

Vzhľadom k schválenej rozvojovej a investičnej stratégii podniku Valné zhromaždenie schválilo **rozdelenie disponibilného zisku** v čiastke **1.231,23 EUR** nasledovne:

| Rozdelenie disponibilného zisku | rok 2014 | rok 2015 |
|--|--------------|--------------|
| Disponibilný zisk | 1 978,28 EUR | 1 231,23 EUR |
| Rezervný fond | - EUR | - EUR |
| Sociálny fond | - EUR | - EUR |
| Prevod podielov na výsledku hospodárenia spoločníkom | - EUR | - EUR |
| Prevod na nerozdelený zisk minulých rokov | 1 978,28 EUR | 1 231,23 EUR |

**7. STANOVISKO AUDÍTORA K ROČNEJ ÚČTOVNEJ ZÁVIERKE ZA ROK 2015
(SCAN)**

**SPRÁVA NEZÁVISLÉHO AUDÍTORA
O AUDITE ÚČTOVNEJ ZÁVIERKY
podnikateľov v podvojnóm účtovníctve
zostavená k 31. 12. 2015**

Účtovná jednotka:

**STROJLAB, s. r. o.
Čsl. Armády 140**

068 01 MEDZILABORCE

Predkladá auditor:

**Ing. Vladimír LADIČ
nezávislý auditor
Michalovce
licencia audítora číslo 158**

Michalovce 21. marca 2016

SPRÁVA NEZÁVISLÉHO AUDÍTORA

Valnému zhromaždeniu spoločnosti s ručením obmedzeným STROJLAB Medzilaborce

Uskutočnil som audit priloženej účtovnej závierky spoločnosti s ručením obmedzeným STROJLAB Medzilaborce, ktorá obsahuje súvahu k 31. decembru 2015, výkaz ziskov a strát končiaci sa k uvedenému dátumu, a poznámky, ktoré obsahujú súhrn významných účtovných zásad a účtovných metód a ďalšie vysvetľujúce informácie.

Zodpovednosť štatutárneho orgánu spoločnosti s ručením obmedzeným STROJLAB Medzilaborce za účtovnú závierku

Štatutárny orgán spoločnosti s ručením obmedzeným STROJLAB Medzilaborce je zodpovedný za zostavenie tejto účtovnej závierky, ktorá poskytuje pravdivý a verný obraz v súlade so Zákonom o účtovníctve č. 431/2002 Z. z. v znení neskorších predpisov (ďalej len „zákon o účtovníctve“), a za interné kontroly, ktoré štatutárny orgán považuje za potrebné pre zostavenie účtovnej závierky, ktorá neobsahuje významné nesprávnosti, či už v dôsledku podvodu alebo chyby.

Zodpovednosť audítora

Mojou zodpovednosťou je vyjadriť názor na túto účtovnú závierku na základe môjho auditu. Audit som uskutočnil v súlade s Medzinárodnými audítorskými štandardmi. Podľa týchto štandardov mám dodržiavať etické požiadavky, naplánovať a vykonať audit tak, aby som získal primerané uistenie, že účtovná závierka neobsahuje významné nesprávnosti.

Súčasťou auditu je uskutočnenie postupov na získanie audítorských dôkazov o sumách a údajoch vykázaných v účtovnej závierke. Zvolené postupy závisia od úsudku audítora, vrátane posúdenia rizík významnej nesprávnosti v účtovnej závierke, či už v dôsledku podvodu alebo chyby. Pri posudzovaní tohto rizika audítor berie do úvahy interné kontroly relevantné pre zostavenie účtovnej závierky účtovnej jednotky, ktorá poskytuje pravdivý a verný obraz, aby mohol vypracovať audítorské postupy vhodné za daných okolností, nie však na účely vyjadrenia názoru na účinnosť interných kontrol účtovnej jednotky. Audit ďalej zahŕňa zhodnotenie vhodnosti použitých účtovných zásad a účtovných metód a primeranosti účtovných odhadov uskutočnených štatutárnym orgánom spoločnosti, ako aj vyhodnotenie prezentácie účtovnej závierky.

Som presvedčený, že audítorské dôkazy, ktoré som získal, poskytujú dostatočný a vhodný základ pre môj názor.

Názor

Podľa môjho názoru, účtovná závierka poskytuje pravdivý a verný obraz finančnej situácie spoločnosti s ručením obmedzeným STROJLAB Medzilaborce k 31. decembru 2015 a výsledku jej hospodárenia za rok končiaci sa k uvedenému dátumu v súlade so zákonom o účtovníctve.

Meno a priezvisko audítora: **Ing. Vladimír Ladič**
Číslo licencie: **158**
Podpis audítora: 
Dátum správy audítora: **21. 03. 2016**
Adresa audítora: **Jána Hollého 79**
071 01 MICHALOVCE

