

**Výročná správa za účtovné obdobie
k 31. 12. 2015**

**Základné identifikačné údaje spoločnosti
WEGU SLOVAKIA s.r.o.**

Sídlo: Mlynská 1014 925 53 PATA

Vyhotovená dňa: 15.04.2016

Schválená dňa: 22.04.2016

Podpis člena štatutár. orgánu účtovnej
jednotky: 

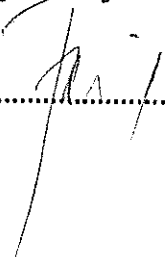
Podpis osoby zodpovednej za vyhotovenie
výročnej správy: 

OBSAH VÝROČNEJ SPRÁVY

1. Dodatok správy audítora k výročnej správe za rok 2015	
2. Predmet činnosti	4
3. Komentár k výsledkom činností	4
4. Zhodnotenie výsledkov hospodárenia činnosti	4
5. Zhodnotenie finančnej situácie	4
6. Oblasť výskumu a vývoja	5
7. Udalosti osobitného vývoja	5
8. Návrh na rozdelenie zisku	5
9. Ciele a prognóza vývoja spoločnosti	5
10. Informácie o spoločnosti	5
11. Bankové úvery a finančné výpomoci	5
12. Prehľad finančných ukazovateľov	6

Prílohy

Správa audítora k účtovnej závierke za rok končiaci k 31.12.2015

Účtovná závierka za rok končiaci k 31.12.2015 v členení:

Súvaha

Výkaz ziskov a strát

Poznámky účtovnej závierky k 31. 12. 2015

Dodatok správy audítora

**o overení súladu Výročnej správy s účtovnou závierkou
v zmysle zákona č. 540/2007 Z.z. § - u 23 odsek 5**

Spoločníkovi, konateľovi a predstavenstvu spoločnosti WEGU SLOVAKIA s.r.o.

I. Overili sme účtovnú závierku spoločnosti WEGU SLOVAKIA s.r.o. k 31.12.2015, ku ktorej sme dňa 27.1.2016 vydali správu audítora v nasledujúcom znení:

SPRÁVA NEZÁVISLÉHO AUDÍTORA

Spoločníkovi, konateľovi a predstavenstvu spoločnosti WEGU SLOVAKIA s.r.o.

Uskutočnili sme audit priloženej účtovnej závierky spoločnosti WEGU SLOVAKIA s.r.o. zostavenej k 31.12.2015, ktorá pozostáva zo súvahy, výkazu ziskov a strát a poznámok.

Zodpovednosť štatutárneho orgánu za účtovnú závierku

Štatutárny orgán spoločnosti zodpovedá za zostavenie a objektívnu prezentáciu tejto účtovnej závierky v súlade so slovenským zákonom o účtovníctve a osobitnými predpismi. Jeho zodpovednosť zahŕňa: návrh, implementáciu a zachovávanie internej kontroly relevantnej na prípravu a objektívnu prezentáciu účtovnej závierky, ktorá neobsahuje významné nesprávnosti, či už v dôsledku podvodu alebo chyby, výber a uplatňovanie vhodných účtovných pravidiel a vytvorenie účtovných odhadov primeraných za daných okolností.

Zodpovednosť audítora

Našou zodpovednosťou je vyjadriť názor na túto účtovnú závierku na základe auditu. Náš audit sme uskutočnili v súlade s Medzinárodnými audítorskými štandardmi (ISA). Podľa týchto štandardov máme dodržiavať etické požiadavky a audit naplánovať a vykonať tak, aby sme získali primerané uistenie, že účtovná závierka neobsahuje významné nesprávnosti.

Súčasťou auditu je realizácia postupov na získanie audítorských dôkazov o sumách a údajoch vykázaných v účtovnej závierke. Zvolené postupy závisia od rozhodnutia audítora vrátane posúdenia rizika významných nesprávností v účtovnej závierke, či už v dôsledku podvodu alebo chyby. Pri ohodnotení tohto rizika audítor zvažuje internú kontrolu relevantnú na zostavovanie a objektívnu prezentáciu účtovnej závierky, aby mohol navrhnúť audítorské postupy vhodné za daných okolností, nie však za účelom vyjadrenia názoru na účinnosť internej kontroly účtovnej jednotky. Audit ďalej obsahuje zhodnotenie vhodnosti použitých účtovných pravidiel a primeranosti významných účtovných odhadov, ktoré uskutočnilo vedenie spoločnosti, ako aj zhodnotenie prezentácie účtovnej závierky ako celku. Sme presvedčení, že audítorské dôkazy, ktoré sme získali, sú dostatočné a vhodné ako východisko pre náš názor.

Názor

Podľa nášho názoru, priložená účtovná závierka vyjadruje objektívne vo všetkých významných súvislostiach finančnú situáciu spoločnosti k 31.12.2015 a výsledok jej hospodárenia a peňažné toky za rok, ktorý sa skončil k uvedenému dátumu v súlade so slovenským zákonom o účtovníctve a osobitnými predpismi.



BMB Leitner Bratislava, s.r.o.
Zámocká 32, 811 01 Bratislava
Licencia SKAU č. 245

Bratislava, 27.01.2016

Marián Novák
Zodpovedný audítor
Licencia SKAU č. 549



II. Overili sme taktiež súlad výročnej správy s vyššie uvedenou účtovnou závierkou. Za správnosť zostavenia výročnej správy je zodpovedný štatutárny orgán spoločnosti. Našou úlohou je vydať na základe overenia názor o súlade výročnej správy s účtovnou závierkou.

Overenie sme vykonali v súlade s Medzinárodnými audítorskými štandardami. Tieto štandardy požadujú, aby audítor naplánoval a vykonal overenie tak, aby získal primeranú istotu, že informácie uvedené vo výročnej správe, ktoré sú predmetom zobrazenia v účtovnej závierke, sú vo všetkých významných súvislostiach v súlade s príslušnou účtovnou závierkou. Informácie uvedené vo výročnej správe sme posúdili s informáciami uvedenými v účtovnej závierke k 31.12.2015. Iné údaje a informácie ako účtovné informácie získané z účtovnej závierky a účtovných kníh sme neoverovali. Sme presvedčení, že vykonané overovanie poskytuje primeraný podklad pre vyjadrenie názoru audítora.

Podľa nášho názoru uvedené účtovné informácie uvedené vo výročnej správe spoločnosti WEGU SLOVAKIA s.r.o. poskytujú vo všetkých významných súvislostiach pravdivý a verný obraz o účtovnej závierke k 31.12.2015 a sú v súlade so zákonom o účtovníctve č. 431/2002 Z.z. v znení neskorších predpisov.



BMB Leitner Bratislava, s.r.o.
Zámocká 32, 811 01 Bratislava
Licencia SKAU č. 245

Bratislava, 22.04.2016

Marián Novák
Zodpovedný audítor
Licencia SKAU č. 549



2. Predmet činnosti

WEGU Slovakia, s.r.o. (ďalej len spoločnosť) je spoločnosť s ručením obmedzeným, bola založená dňa 20. Októbra 2004. Hlavným predmetom činnosti je kúpa tovaru za účelom jeho predaja konečnému spotrebiteľovi (maloobchod) v rozsahu voľnej živnosti, kúpa tovaru na účely jeho predaja iným prevádzkovateľom živnosti (veľkoobchod) v rozsahu voľnej živnosti, sprostredkovateľská činnosť v rozsahu voľnej živnosti, výroba, vývoj a predaj gumových produktov, výroba, vývoj a predaj ľahkých stavebných systémov z umelej hmoty pre automobilový priemysel.

3. Komentár k výsledkom činnosti

Spoločnosť ukončila hospodársky rok účtovným ziskom. Kalendárny rok 2015 priniesol pre spoločnosť niekoľko úspechov, rovnako ako aj nové výzvy. Vyrobené výrobky vo WEGU Slovakia presvedčili o svojich kvalitách zákazníkov. Ekonomická a finančná situácia sa v tomto roku vyvinula v priaznivom hodnotení aj napriek tomu, že v minulých rokoch spoločnosť dosahovala stratu.

Ako výborné podnikateľské rozhodnutie sa aj v tomto období opäť prejavila orientácia v oblasti automobilového priemyslu. Boli obnovené dodávateľsko – odberateľské kontrakty. Nákupné ceny materiálu sa aj v tomto období znížili, a tým sme si zabezpečili stabilitu odbytovej produkcie.

Obchodníci prejavujú záujem o naše výrobky aj vďaka kvalite a včasným plnením dodávok, aj keď neustále trvá tlak na znižovanie cien výrobkov, pričom ceny vstupov rastú, čo sa prejavilo do cien tovarov a materiálu. Kľúčovým zdrojom WEGU Slovakia na dosiahnutie svojich strategických cieľov sú jeho zamestnanci, ktorí sa usilujú o dosiahnutie výborných výsledkov v oblasti kvality, flexibility a produktivity. Táto snaha sa prejavila v dosiahnutých tržbách.

Spoločnosť zabezpečuje trvalé dodržiavanie a naplnenie všetkých legislatívnych požiadaviek na znižovanie zaťaženia životného prostredia.

Vo výrobnej prevádzke je zavedený systém riadenia odpadov, a tým je zabezpečené správne triedenie a vysoká miera zhodnotenia odpadov. Dôraz sa tiež kladie na výber používaných materiálov vo výrobe.

Hlavnou črtou rozvoja zamestnanosti pre spoločnosť je, že zabezpečuje nové projekty a prispôbuje činnosti potrebám zamestnanosti v oblasti automobilového priemyslu.

4. Zhodnotenie výsledkov hospodárenia spoločnosti

Tržby a výnosy v EUR	rok 2015	rok 2014	rok 2013
Tržby tuzemsko	887 386	824 795	1.660 191
Tržby EU	954 124	1.330 833	1.059 299
Tržby spolu	1.841 510	2.155 628	2.719 490

Náklady podľa druhov a činnosti v EUR	rok 2015	rok 2014	rok 2013
Materiálové náklady	993 406	1.060 983	1.326 066
Náklady za služby	357 580	400 763	491 811
Nákladové úroky	11 978	32 528	55 830
Ostatné náklady	455 085	539 208	592 909
Náklady	1.818 049	2.033 482	2.466 616
Zisk za účtovné obdobie v EUR	196 026	145 765	243 118

5. Zhodnotenie finančnej situácie

Spoločnosť v tomto roku nevykazuje zápornú rentabilitu vlastného imania, kde porovnáva výsledok hospodárenia s vlastným imaním. Táto hodnota sa postupne oproti predchádzajúcim obdobiam dostáva do kladných hodnôt v dôsledku dosahovania lepších výsledkov hospodárenia, ako je uvedené v časti Prehľad finančných ukazovateľov.

Zadĺizenosť spoločnosti tvorí prevažná časť záväzkov voči materskej spoločnosti. Ide o finančnú výpomoc od spoločnosti WEGU Holding GmbH, ktorá postupným splácaním medziročne klesá. Táto skutočnosť ovplyvnila aj zlepšenie celkovej likvidity spoločnosti.

6. Oblasť výskumu a vývoja

Spoločnosť nevykazuje v oblasti výskumu a vývoja žiadnu činnosť.

7. Udalosti osobitného vývoja

Po 31. decembri 2015 nenastali také udalosti, ktoré majú významný vplyv na verné zobrazenie skutočností uvádzaných v účtovnej závierke.

8. Návrh na rozdelenie zisku

Vedenie spoločnosti navrhuje valnému zhromaždeniu rozdeliť zisk za rok 2015 – 196 025,50 EUR nasledovne:

- prídela do rezervného fondu podľa bodu 8.1. Spoločenskej zmluvy zo dňa 16.10.2012 spoločnosť nemusí doplniť, výška rezervného fondu je splnená
- zisku z roku 2015 vo výške 196 025,50 EUR bude preúčtovaný na účet neuhradenej straty minulých období, resp. bude použitý na vykrytie strát minulých rokov.

Valné zhromaždenie zo dňa 15.04.2016 schválilo ročnú závierku a rozdelenie zisku roku 2015.

9. Ciele a prognóza vývoja spoločnosti

Spoločnosť v ďalšom období nepredpokladá výrazné zmeny vzhľadom na predmet svojej činnosti. Pre rok 2016 si spoločnosť stanovila viacero cieľov, jedným z najdôležitejších bolo dodržiavanie predpisov kvality a životného prostredia v súlade s platnou legislatívou. Taktiež boli v priebehu roka vykonané certifikačné audity. Strategické kroky budú však smerované na zníženie straty, optimalizáciu a zníženie celkových nákladov spoločnosti a zvýšenie príjmov spoločnosti.

V oblasti personálnej politiky bude v uvedenom období dominantná snaha o zachovanie zamestnanosti. Zároveň bude zohrávať významnú úlohu úsilie o zvýšenie kvalifikácie zamestnancov na odborných ako aj výrobných pozíciách.

Spoločnosť má pre oblasť výroby plastových produktov a montážnych systémov pre motorové vozidlá vybudovaný a do praxe zavedený systém ochrany životného prostredia podľa EN ISO 14001:2004 a systém manažmentu kvality podľa ISO / TS 16 949:2009. Spoločnosť je držiteľom certifikátov pre oba systémy. Spoločnosť postupuje v zmysle ustanovenia vyhlášok Ministersva životného prostredia Slovenskej republiky.

Z pohľadu životného prostredia spoločnosť bude aj naďalej pokračovať v školeniach zamestnancov a implementácii novej legislatívy súvisiacou s ochranou životného prostredia.

Spoločnosť je finančne a ekonomicky podporovaná od materskej spoločnosti. Zo strategického hľadiska spoločnosti nehrozia závažné neistoty a riziká, nakoľko sú dohodnuté a uvoľnené nové projekty.

10. Informácie o spoločnosti

Spoločnosť je súčasťou skupiny WEGU Holding GmbH. Materskou spoločnosťou spoločnosti je Wegu Holding GmbH, zastúpená v 100% podiele.

Spoločnosť nemá organizačnú zložku v zahraničí.

Spoločnosť neobstarala dočasné listy a obchodné podiely.

11. Bankové úvery a finančné výpomoci

Spoločnosť nevykazuje záväzky z bankových úverov ani z finančných výpomocí.

12. Prehľad finančných ukazovateľov:

Súvaha

Majetok	rok 2015	rok 2014	rok 2013
Dlhodobý majetok	68 144	87 925	104 268
Obežný majetok	322 931	278 827	476 281
Časové rozlíšenie	1 902	2 461	2 368
Majetok celkom	392 977	369 213	582 917
Vlastné imanie			
Základné imanie	1.250 000	1.250 000	1.250 000
VH minulých rokov a rezer. fond + výsledok hosp. za účt. obdobie	-1.131 269	-1.327 294	-1.473 059
Vlastné imanie celkom	118 732	-77 294	-223 059
Závázky			
Dlhodobé záväzky	8 972	12 499	3 959
Krátkodobé záväzky a Rezervy	265 273	434 008	802 017
Závázky celkom	274 245	446 507	805 976
Vlastné imanie a záväzky celkom	392 977	369 213	582 917

Výkaz ziskov a strát

V EUR	rok 2015	rok 2014	rok 2013
Výroba	2.012 846	2.148 274	2.706 891
Výrobná spotreba	-1.350 986	-1.461 746	-1.817 877
Ostatné hospodárske náklady	-472 763	-517 420	-592 414
Ostatné hospodárske výnosy	1 226	30 968	2 835
Výsledok z hospod. činností	190 323	200 076	299 435
Nákladové úroky	-11 978	-32 528	-55 830
Výnosové úroky	3	5	7
Ostatné finančné náklady	-457	-510	-494
Výsledok z finančnej činnosti	-12 432	-33 033	-56 317
Zisk pred zdanením	177 891	167 043	243 118
Daň z príjmov	18 135	-21 278	0
Výsledok hospodárenia	196 026	145 765	243 118

Rozdelenie výsledku hospodárenia

Prídel do rezervného fondu	0
Prevod do neuhradenej straty min. období	196 025,50
Zisk za účtovné obdobie	196 025,50

SPRÁVA NEZÁVISLÉHO AUDÍTORA

Spoločníkovi, konateľovi a predstavenstvu spoločnosti WEGU SLOVAKIA s.r.o.

Uskutočnili sme audit priloženej účtovnej závierky spoločnosti WEGU SLOVAKIA s.r.o. zostavenej k 31.12.2015, ktorá pozostáva zo súvahy, výkazu ziskov a strát a poznámok.

Zodpovednosť štatutárneho orgánu za účtovnú závierku

Štatutárny orgán spoločnosti zodpovedá za zostavenie a objektívnu prezentáciu tejto účtovnej závierky v súlade so slovenským zákonom o účtovníctve a osobitnými predpismi. Jeho zodpovednosť zahŕňa: návrh, implementáciu a zachovávanie Internej kontroly relevantnej na prípravu a objektívnu prezentáciu účtovnej závierky, ktorá neobsahuje významné nesprávnosti, či už v dôsledku podvodu alebo chyby, výber a uplatňovanie vhodných účtovných pravidiel a vytvorenie účtovných odhadov primeraných za daných okolností.

Zodpovednosť audítora

Našou zodpovednosťou je vyjadriť názor na túto účtovnú závierku na základe auditu. Naš audit sme uskutočnili v súlade s Medzinárodnými audítorskými štandardmi (ISA). Podľa týchto štandardov máme dodržiavať etické požiadavky a audit napláňovať a vykonať tak, aby sme získali primerané uistenie, že účtovná závierka neobsahuje významné nesprávnosti.

Súčasťou auditu je realizácia postupov na získanie audítorských dôkazov o sumách a údajoch vykázaných v účtovnej závierke. Zvolené postupy závisia od rozhodnutia audítora vrátane posúdenia rizika významných nesprávností v účtovnej závierke, či už v dôsledku podvodu alebo chyby. Pri ohodnotení tohto rizika audítor zvažuje internú kontrolu relevantnú na zostavovanie a objektívnu prezentáciu účtovnej závierky, aby mohol navrhnúť audítorské postupy vhodné za daných okolností, nie však za účelom vyjadrenia názoru na účinnosť internej kontroly účtovnej jednotky. Audit ďalej obsahuje zhodnotenie vhodnosti použitých účtovných pravidiel a primeranosti významných účtovných odhadov, ktoré uskutočnilo vedenie spoločnosti, ako aj zhodnotenie prezentácie účtovnej závierky ako celku. Sme presvedčení, že audítorské dôkazy, ktoré sme získali, sú dostatočné a vhodné ako východisko pre náš názor.

Názor

Podľa nášho názoru, priložená účtovná závierka vyjadruje objektívne vo všetkých významných súvislostiach finančnú situáciu spoločnosti k 31.12.2015 a výsledok jej hospodárenia a peňažné toky za rok, ktorý sa skončil k uvedenému dátumu v súlade so slovenským zákonom o účtovníctve a osobitnými predpismi.



BMB Leitner Bratislava, s.r.o.
Zámocká 32, 811 01 Bratislava
Licencia SKAU č. 245

Bratislava, 27.01.2016



Marián Novák
Zodpovedný audítor
Licencia SKAU č. 549

Úč POD

ÚČTOVNÁ ZÁVIERKA

podnikateľov v podvojnóm účtovníctve

zostavená k 3 1 . 1 2 . 2 0 1 5

Daňové identifikačné číslo 2 0 2 1 9 3 1 6 2 6	Účtovná závierka <input checked="" type="checkbox"/> riadna <input type="checkbox"/> mimoriadna <input type="checkbox"/> prlebežná	Účtovná jednotka <input checked="" type="checkbox"/> malá <input type="checkbox"/> veľká <i>(vyznač sa x)</i>	Za obdobie od 0 1 do 1 2	Mesiac	Rok 2 0 1 5 2 0 1 5
IČO 3 5 9 1 3 4 0 1			Bezprostredne predchádzajúce obdobie od 0 1 do 1 2		2 0 1 4 2 0 1 4
SK ŃACE 2 9 . 3 2 . 0					

Priložené súčasti účtovnej závierky

 Súvaha (Úč POD 1-01)
(v celých eurách) Výkaz ziskov a strát (Úč POD 2-01)
(v celých eurách) Poznámky (Úč POD 3-01)
(v celých eurách alebo eurocentoch)

Obchodné meno (názov) účtovnej jednotky

W E G U S L O V A K I A s r o

Sídlo účtovnej jednotky

Ulica

M L Y N S K Á

Číslo

1 0 1 4

PSČ

9 2 5 5 3

Obec

P A T A

Označenie obchodného registra a číslo zápisu obchodnej spoločnosti

o k r e s n ý s ú d T r n a v a o d d . s r o 1 8 8 6 3 T

Telefónne číslo

0 3 1 7 7 3 2 0 1 8

Faxové číslo

0 3 1 7 7 3 2 0 3 2

E-mailová adresa

Zostavené dňa:

2 7 . 0 1 . 2 0 1 6

Schválená dňa:

Podpisový záznam štatutárneho orgánu účtovnej jednotky alebo člena štatutárneho orgánu účtovnej jednotky alebo podpisový záznam fyzickej osoby, ktorá je účtovnou jednotkou:

Ozna- čenie a	STRANA AKTIV b	Číslo riadku c	Bežné účtovné obdobie		Bezprostredne predchádzajúce účtovné obdobie	
			Brutto	Časť	Netto 2	Netto 3
			Korekcia / časť 2			
	SPOLU MAJETOK r. 02 + r. 33 + r. 74	01	1 562 543		392 977	
			1 169 566			369 213
A.	Neobežný majetok r. 03 + r. 11 + r. 21	02	1 236 034		68 144	
			1 167 890			87 925
A.I.	Dlhodobý nehmotný majetok súčet (r. 04 až 10)	03	0		0	
			0			0
A.I.1.	Aktivované náklady na vývoj (012) - /072, 091A/	04			0	
2.	Softvér (013) - /073, 091A/	05			0	
3.	Oceniteľné práva (014) - /074, 091A/	06			0	
4.	Goodwill (015) - /075, 091A/	07			0	
5.	Ostatný dlhodobý nehmotný majetok (019, 01X) - /079, 07X, 091A	08			0	
6.	Obstarávaný dlhodobý nehmotný majetok (041) - 093	09			0	
7.	Poskytnuté preddávky na dlhodobý nehmotný majetok (051) - 095A	10			0	
A.II.	Dlhodobý hmotný majetok súčet (r. 12 až 20)	11	1 236 034		68 144	
			1 167 890			87 925
A.II.1.	Pôzemky (031) - 092A	12			0	
2.	Stavby (021) - /081, 092A/	13	5 267		0	
			5 267			0
3.	Samostatné huteľné veci a súbory huteľných vecí (022) - /082, 092A/	14	1 230 767		68 144	
			1 162 623			87 925

Označenie	STRANA AKTÍV	Číslo riadku	Bázné účtovné obdobie		Bezprostredne predchádzajúce účtovné obdobie	
			Brutto - čas 1	Netto 2	Netto 3	
4.	Pestovateľské celky trvalých porastov (025) - /085, 092A/	15			0	
5.	Základné stádo a ťažné zvieratá (026) - /086, 092A/	16			0	
6.	Ostatný dlhodobý hmotný majetok (029, 02X, 032) - /089, 08X, 092A/	17			0	
7.	Obstarávaný dlhodobý hmotný majetok (042) - /094/	18			0	
8.	Poskytnuté preddávky na dlhodobý hmotný majetok (052) - 095A	19			0	
9.	Opravná položka k nadobudnutému majetku (+/- 097) +/- 098	20			0	
A.III.	Dlhodobý finančný majetok súčet (r. 22 až 32)	21	0		0	0
A.III. 1.	Podielové cenné papiere a podiely v prepojených účtovných jednotkách (061A, 062A, 063A) - /096A/	22			0	
2.	Podielové a cenné papiere a podiely s podielovou účasťou okrem v prepojených účtovných jednotkách (062A) - /096A/	23			0	
3.	Ostatné realizovateľné cenné papiere a podiely (063A) - /096A/	24			0	
4.	Pôžičky prepojeným účtovným jednotkám (066A) - /096A/	25			0	
5.	Pôžičky v rámci podielovej účasti okrem prepojeným účtovným jednotkám (066A) - /096A/	26			0	
6.	Ostatné pôžičky (067A) - /096A/	27			0	
7.	Dlhové cenné papiere a ostatný dlhodobý finančný majetok (065A, 069A, 06XA) - /096A/	28			0	

Označenie	STRANA AKTÍV	Číslo riadku	Bilancia účtovného obdobia		Bezprostredne predchádzajúce účtovné obdobie	
			Brutto	Netto	Brutto	Netto
a	b	c	Korakcia	155/2	Netto	3
8.	Pôžičky a ostatný dlhodobý finančný majetok so zostatkovou dobou splatnosti najviac jeden rok (066A, 067A, 069A, 06XA) - /096A/	29			0	
9.	Účty v bankách s dobou viazanosti dlhšou ako jeden rok (22XA)	30			0	
10.	Obstarávaný dlhodobý finančný majetok (043) - /096A/	31			0	
11.	Poskytnuté preddavky na dlhodobý finančný majetok (053) - /095A/	32			0	
B.	Obežný majetok r. 34 + r. 41 + r. 53 + r. 66 + r. 71	33		324 607	322 931	
				1 676		278 826
B.I.	Zásoby súčet (r. 35 až 40)	34		132 310	130 634	
				1 676		141 399
B.I.1.	Materiál (112, 119, 11X) - /191, 19X/	35		94 809	94 651	
				158		109 073
2.	Nedokončená výroba a polotovary vlastnej výroby (121, 122, 12X) - /192, 193, 19X/	36			0	
3.	Výrobky (123) - /194/	37		37 501	35 983	
				1 518		32 326
4.	Zvieratá (124) - /195/	38			0	
5.	Tovar (132, 133, 13X, 139) - /196, 19X/	39			0	
6.	Poskytnuté preddavky na zásoby (314A) - 391A	40			0	
B.II.	Dlhodobé pohľadávky súčet (r. 42 + r. 46 až r. 52)	41		41 999	41 999	
				0		0
B.II.1.	Pohľadávky z obchodného styku súčet (r. 43 až r. 45)	42		0	0	
				0		0

Ozna- čení a)	STRANA AKTIV b)	Číslo řádku c)	Bezná účtovné období		Bezprostředně předcházející	
			Brutto - část 1		Netto 2	
			Korakcia - část 2		Netto 3	
			1			3
1.a.	Pohľadávky z obchodného styku voči prepojeným účtovným jednotkám (311A, 312A, 313A, 314A, 315A, 31XA) - /391A/	43				0
1.b.	Pohľadávky z obchodného styku v rámci podielovej účasti okrem pohľadávok voči prepojeným účtovným jednotkám (311A, 312A, 313A, 314A, 315A, 31XA) - /391A/	44				0
1.c.	Ostatné pohľadávky z obchodného styku (311A, 312A, 313A, 314A, 315A, 31XA) - /391A/	45				0
2.	Čistá hodnota zákazky (316A)	46				0
3.	Ostatné pohľadávky voči prepojeným účtovným jednotkám (351A) - /391A/	47				0
4.	Ostatné pohľadávky v rámci podielovej účasti okrem pohľadávok voči prepojeným účtovným jednotkám (351A) - /391A/	48				0
5.	Pohľadávky voči spoločníkom, členom a združeniu (354A, 355A, 358A, 35XA) - 391A	49				0
6.	Pohľadávky z derivátových operácií (373A, 376A)	50				0
7.	Iné pohľadávky (335A, 336A, 33XA, 371A, 374A, 375A, 378A) - /391A/	51				0
8.	Odložená daňová pohľadávka (481A)	52		41 999		41 999
B.III.	Krátkodobé pohľadávky súčet (r. 54 + r. 58 až r. 65)	53		68 251		68 251
				0		82 845
B.III.1.	Pohľadávky z obchodného styku súčet (r. 55 až r. 57)	54		68 251		68 251
				0		82 845
1.a.	Pohľadávky z obchodného styku voči prepojeným účtovným jednotkám (311A, 312A, 313A, 314A, 315A, 31XA) - /391A/	55				0
1.b.	Pohľadávky z obchodného styku v rámci podielovej účasti okrem pohľadávok voči prepojeným účtovným jednotkám (311A, 312A, 313A, 314A, 315A, 31XA) - /391A/	56				0

Označenie	STRANA AKTÍV	Číslo riadku	Bežné účtovné obdobie		Bezprostredne predchádzajúce
			Brutto	Netto 2	účtovné obdobie
			Korekcia		Netto 3
1.c.	Ostatné pohľadávky z obchodného styku (311A, 312A, 313A, 314A, 315A, 31XA) - /391A/	57	68 251	68 251	82 845
2.	Čistá hodnota zákazky (316A)	58		0	
3.	Ostatné pohľadávky voči prepojeným účtovným jednotkám (351A) - /391A/	59		0	
4.	Ostatné pohľadávky v rámci podielovej účasti okrem pohľadávok voči prepojeným účtovným jednotkám (351A) - /391A/	60		0	
5.	Pohľadávky voči spoločníkom, členom a združeniu (354A, 355A, 358A, 35XA, 398A) - /391A/	61		0	
6.	Sociálne poistenie (336A) - /391A/	62		0	
7.	Daňové pohľadávky a dotácie (341, 342, 343, 345, 346, 347) - /391A/	63		0	
8.	Pohľadávky z derivátových operácií (373A, 376A)	64		0	
9.	Iné pohľadávky (335A, 33XA, 371A, 374A, 375A, 378A) - /391A/	65		0	
B.IV.	Krátkodobý finančný majetok súčet (r. 67 až r. 70)	66	0	0	0
B.IV.1.	Krátkodobý finančný majetok v prepojených účtovných jednotkách (251A, 253A, 256A, 257A, 25XA) - /291A, 29XA/	67		0	
2.	Krátkodobý finančný majetok bez krátkodobého finančného majetku v prepojených účtovných jednotkách (251A, 253A, 256A, 257A, 25XA) - /291A, 29XA/	68		0	
3.	Vlastné akcie a vlastné obchodné podiely (252)	69		0	
4.	Obstarávaný krátkodobý finančný majetok (259, 314A) - /291A/	70		0	

SúvahaÚč POD 1 - 01

Označenie a	STRANA AKTÍV b	Číslo riadku c	Bežné účtovné obdobie		Bezprostredne predchádzajúce účtovné obdobie	
			Brutto - r. 1	Netto 2	Brutto - r. 2	Netto 3
			Korekcia r. 45/2			
B.V.	Finančné účty r. 72 + r. 73	71	82 047		82 047	
			0			54 582
B.V.1.	Peniaze (211, 213, 21X)	72	1 230		1 230	
						607
2.	Účty v bankách (221A, 22X, +/- 261)	73	80 817		80 817	
						53 975
C.	Časové rozlíšenie (r. 75 až r. 78)	74	1 902		1 902	
			0			2 462
C.1.	Náklady budúcich období dlhodobé (381A, 382A)	75			0	
2.	Náklady budúcich období krátkodobé (381A, 382A)	76	1 902		1 902	
						2 462
3.	Príjmy budúcich období dlhodobé (385A)	77			0	
4.	Príjmy budúcich období krátkodobé (385A)	78			0	
Označenie a	STRANA PASÍV	Číslo riadku c	Bežné účtovné obdobie		Bezprostredne predchádzajúce účtovné obdobie	
	SPOLU VLASTNÉ IMANIE A ZÁVÄZKY r. 80 + r. 101 + r. 141	79	392 977		369 213	
A.	Vlastné imanie r. 81 + r. 85 + r. 86 + r. 87 + r. 90 + r. 93 + r. 97 + r. 100	80	118 732		-77 294	
A.I.	Základné imanie súčet (r. 82 až 84)	81	1 250 000		1 250 000	
A.I.1.	Základné imanie (411 alebo +/- 491)	82	1 250 000		1 250 000	
2.	Zmena základného imania +/- 419	83				
3.	Pohľadávky za upísané vlastné imanie (/-/353)	84				
A.II.	Emisné ážio (412)	85				
A.III.	Ostatné kapitálové fondy (413)	86				
A.IV.	Zákonné rezervné fondy r. 88. + r. 89	87	125 000		125 000	
A.IV.1.	Zákonný rezervný fond a nedeliteľný fond (417A, 41B, 421A, 422)	88	125 000		125 000	
2.	Rezervný fond na vlastné akcie a vlastné podielky (417A, 421A)	89				

Ozna- čenie a	STRANA PASIV	Číslo riadku c	Bežné účtovné obdobie	4	Bezprostredne predchádzajúce účtovné obdobie	5
A.V.	Ostatné fondy zo zisku r. 91 + r. 92	90		0		0
A.V.1	Štatutárne fondy (423, 42X)	91				
2.	Ostatné fondy (427, 42X)	92				
A.VI.	Oceňovacie rozdiely z precenenia súčet (r. 94 až r. 96)	93		0		0
A.VI.1	Oceňovacie rozdiely z precenenia majetku a záväzkov (+/- 414)	94				
2.	Oceňovacie rozdiely z kapitálových účastí (+/- 415)	95				
3.	Oceňovacie rozdiely z precenenia pri zlučení, splnutí a rozdelení (+/- 416)	96				
A.VII.	Výsledok hospodárenia minulých rokov r. 98 a r. 99	97		-1 452 294		-1 598 059
A.VII.1	Nerozdelený zisk minulých rokov (428)	98		145 765		
2.	Neuhradená strata z minulých rokov (-/429)	99		-1 598 059		-1 598 059
A.VIII.	Výsledok hospodárenia za účtovné obdobie po zdanení +/- r. 01 - (r. 81 + r. 85 + r. 86 + r. 087 + r. 90 + r. 93 + r. 97 + r. 101 + r. 141)	100		196 026		145 765
B.	Záväzky r. 102 + r. 118 + r. 121 + r. 122 + r. 136 + r. 139 + r. 140	101		274 245		446 507
B.I.	Dlhodobé záväzky súčet (r. 103 + r. 107 až r. 117)	102		8 972		12 499
B.I.1	Dlhodobé záväzky z obchodného styku súčet (r. 104 až r. 106)	103		0		0
1.a.	Záväzky z obchodného styku voči prepojeným účtovným jednotkám (321A, 475A, 476A)	104				
1.b.	Záväzky z obchodného styku v rámci podielovej účasti okrem záväzkov voči prepojeným účtovným jednotkám (321A, 475A, 476A)	105				
1.c.	Ostatné záväzky z obchodného styku (321A, 475A, 476A)	106				
2.	Čistá hodnota zákazky (316A)	107				
3.	Ostatné záväzky voči prepojeným účtovným jednotkám (471A, 47XA)	108				
4.	Ostatné záväzky v rámci podielovej účasti okrem záväzkov voči prepojeným účtovným jednotkám (471A, 47XA)	109				
5.	Ostatné dlhodobé záväzky (479A, 47XA)	110				
6.	Dlhodobé prijaté preddavky (475A)	111				
7.	Dlhodobé zmenky na úhradu (478A)	112				
8.	Vydané dlhopisy (473A/-/255A)	113				
9.	Záväzky zo sociálneho fondu (472)	114		3 592		3 833
10.	Iné dlhodobé záväzky (336A, 372A, 474A, 47XA)	115		4 690		7 147
11.	Dlhodobé záväzky z derivátových operácií (373A, 377A)	116				
12.	Odložený daňový záväzok (481A)	117		690		1 519

Označenie	STRANA PASÍV	Číslo riadku	Bežné účtovné obdobie	Bezprostredne predchádzajúce účtovné obdobie
2	3	4	4	5
B.II.	Dlhodobé rezervy r. 119 + r. 120	118	0	7 058
B.II.1.	Zákonné rezervy (451A)	119		
2.	Ostatné rezervy (459A, 45XA)	120	0	7 058
B.III.	Dlhodobé bankové úvery (461A, 46XA)	121		
B.IV.	Krátkodobé záväzky súčet (r. 123 + r. 127 až r. 135)	122	226 277	389 956
B.IV.1.	Záväzky z obchodného styku súčet (r. 124 až r. 126)	123	54 465	15 562
1.a.	Záväzky z obchodného styku voči prepojeným účtovným jednotkám (321A, 322A, 326A, 32XA, 475A, 476A, 478A, 47XA)	124		
1.b.	Záväzky z obchodného styku v rámci podielevej účasti okrem záväzkov voči prepojeným účtovným jednotkám (321A, 322A, 32XA, 475A, 476A, 478A, 47XA)	125		
1.c.	Ostatné záväzky z obchodného styku (321A, 322A, 324A, 325A, 326A, 32XA, 475A, 476A, 478A, 47XA)	126	54 465	15 562
2.	Čistá hodnota zákazky (316A)	127		
3.	Ostatné záväzky voči prepojeným účtovným jednotkám (361A, 36XA, 471A, 47XA)	128	121 215	306 098
4.	Ostatné záväzky v rámci podielevej účasti okrem záväzkov voči prepojeným účtovným jednotkám (361A, 36XA, 471A, 47XA)	129		
5.	Záväzky voči spoločníkom a združeniu (364, 365, 366, 367, 36B, 398A, 478A, 479A)	130		
6.	Záväzky voči zamestnancom (331, 333, 33X, 479A)	131	18 007	18 898
7.	Záväzky zo sociálneho poistenia (336A)	132	11 537	12 010
8.	Daňové záväzky a dotácie (341, 342, 343, 345, 346, 347, 34X)	133	18 597	32 976
9.	Záväzky z derivátových operácií (373A, 377A)	134		
10.	Iné záväzky (372A, 379A, 474A, 475A, 479A, 47XA)	135	2 456	4 412
B.V.	Krátkodobé rezervy r. 137 + r. 138	136	38 996	36 994
B.V.1.	Zákonné rezervy (323A, 451A)	137	22 151	27 994
2.	Ostatné rezervy (323A, 32X, 459A, 45XA)	138	16 845	9 000
B.VI.	Bežné bankové úvery (221A, 231, 232, 23X, 461A, 46XA)	139		
B.VII.	Krátkodobé finančné výpomoci (241, 249, 24X, 473A, /-/ 255A)	140		
C.	Časové rozlíšenie súčet (r. 142 až r. 145)	141	0	0
C.1	Výdavky budúcich období dlhodobé (383A)	142		
2.	Výdavky budúcich období krátkodobé (383A)	143		
3.	Výnosy budúcich období dlhodobé (384A)	144		
4.	Výnosy budúcich období krátkodobé (384A)	145		

Výkaz ziskov a strátÚč POD 2 - 01

Označenie a	Text b	Číslo riadku c	Skutočnosť	
			Bežné účtovné obdobie 1	Bezprostredne predchádzajúce účtovné obdobie 2
*	Čistý obrat (časť účt. tr. 6 podľa zákona)	01	1 841 510	2 179 247
**	Výnosy z hospodárskej činnosti spolu súčet (r. 03 až r. 09)	02	2 014 072	2 179 242
I.	Tržby z predaja tovaru (604, 607)	03		
II.	Tržby z predaja vlastných výrobkov (601)	04	1 841 510	2 155 628
III.	Tržby z predaja služieb (602, 606)	05		
IV.	Zmeny stavu vnútroorganizačných zásob (+/- účtová skupina 61)	06	3 656	-7 354
V.	Aktivácia (účtová skupina 62)	07	167 680	
VI.	Tržby z predaja dlhodobého nehmotného majetku a dlhodobého hmotného majetku a materiálu (641, 642)	08		26 417
VII.	Ostatné výnosy z hospodárskej činnosti (644, 645, 646, 648, 655, 657)	09	1 226	4 551
**	Náklady na hospodársku činnosť spolu r. 11 + r. 12 + r. 13 + r. 14 + r. 15 + r. 20 + r. 21 + r. 24 + r. 25 + r. 26	10	1 823 749	1 979 166
A.	Náklady vynaložené na obstaranie predaného tovaru (504, 507)	11		
B.	Spotreba materiálu, energie a ostatných neskladovateľných dodávok (501, 502, 503)	12	993 406	1 060 983
C.	Opravné položky k zásobám (+/-) (505)	13		
D.	Služby (účtová skupina 51)	14	357 580	400 763
E.	Osobné náklady súčet (r. 16 až 19)	15	435 200	458 508
E.1.	Mzdové náklady (521, 522)	16	324 591	336 003
2.	Odmeny členom orgánov spoločnosti a družstva (523)	17		
3.	Náklady na sociálne poistenie (524, 525, 526)	18	105 310	111 056
4.	Sociálne náklady (527, 528)	19	5 299	11 449
F.	Dane a poplatky (účtová skupina 53)	20	1 601	1 964
G.	Odpisy a opravné položky k dlhodobému nehmotnému majetku a dlhodobému hmotnému majetku (r. 22 + r. 23)	21	19 781	26 160
G.1.	Odpisy dlhodobého nehmotného majetku a dlhodobého hmotného majetku (551)	22	19 781	26 160
2.	Opravné položky k dlhodobému nehmotnému majetku a dlhodobému hmotnému majetku (+/-) (553)	23		
H.	Zostatková cena predaného dlhodobého majetku a predaného materiálu (541, 542)	24		14 266
I.	Opravné položky k pohľadávkam (+/-) (547)	25		
J.	Ostatné náklady na hospodársku činnosť (543, 544, 545, 546, 548, 549, 555, 557)	26	16 181	16 522
***	Výsledok hospodárenia z hospodárskej činnosti (+/-) (r. 02 - r. 10)	27	190 323	200 076

Výkaz ziskov a strát Úč POD 2 - 01

Ozna- čenie a	Text b	Číslo riadku c	Skutočnosť	
			Bežné účtovné obdobie 1	bezprostredne predchádzajúce účtovné obdobie 2
*	Pridaná hodnota (r. 03 + r. 04 + r. 05 + r. 06 + r. 07) - (r. 11 + r. 12 + r. 13 + r. 14)	28	661 860	686 528
**	Výnosy z finančnej činnosti spolu r. 30 + r. 31 + r. 35 + r. 39 + r. 42 + r. 43 + r. 44	29	3	5
VIII.	Tržby z predaja cenných papierov a podielov (661)	30		
IX.	Výnosy z dlhodobého finančného majetku súčet (r. 32 až r. 34)	31	0	0
IX.1.	Výnosy z cenných papierov a podielov od prepojených účtovných jednotiek (665A)	32		
2.	Výnosy z cenných papierov a podielov v podielovej účasti okrem výnosov prepojených účtovných jednotiek (665A)	33		
3.	Ostatné výnosy z cenných papierov a podielov (665A)	34		
X.	Ostatné výnosy z krátkodobého finančného majetku súčet (r. 36 až r. 38)	35	0	0
X.1.	Výnosy z krátkodobého finančného majetku od prepojených účtovných jednotiek (666A)	36		
2.	Výnosy z krátkodobého finančného majetku v podielovej účasti okrem výnosov prepojených účtovných jednotiek (666A)	37		
3.	Ostatné výnosy z krátkodobého finančného majetku (666A)	38		
XI.	Výnosové úroky (r. 40 + r. 41)	39	3	5
XI.1.	Výnosové úroky od prepojených účtovných jednotiek (662A)	40		
2.	Ostatné výnosové úroky (662A)	41	3	5
XII.	Kurzové zisky (663)	42		
XIII.	Výnosy z precenenia cenných papierov a výnosy z derivátových operácií (664, 667)	43		
XIV.	Ostatné výnosy z finančnej činnosti (668)	44		
**	Náklady na finančnú činnosť spolu r. 46 + r. 47 + r. 48 + r. 49 + r. 52 + r. 53 + r. 54	45	12 435	33 038
K.	Predané cenné papiere a podiely (561)	46		
L.	Náklady na krátkodobý finančný majetok (566)	47		
M.	Opravné položky k finančnému majetku (+/-) (565)	48		
N.	Nákladové úroky (r. 50 + r. 51)	49	11 978	32 528
N.1.	Nákladové úroky pre prepojené účtovné jednotky (562A)	50	11 391	32 068
2.	Ostatné nákladové úroky (562A)	51	587	460
O.	Kurzové straty (563)	52		
P.	Náklady na precenenie cenných papierov a náklady na derivátové operácie (564, 567)	53		
Q.	Ostatné náklady na finančnú činnosť (568, 569)	54	457	510

Výkaz ziskov a strát Úč POD 2 - 01

Ozna- čenie a	Text b	Číslo riadku c	Skutočnosť	
			Bežné účtovné obdobie 1	Bezprostredne predchádzajúce účtovné obdobie 2
***	Výsledok hospodárenia z finančnej činnosti (+/-) (r. 29 - r. 45)	55	-12 432	-33 033
****	Výsledok hospodárenia za účtovné obdobie pred zdanením (+/-) (r. 27 + r. 55)	56	177 891	167 043
R.	Daň z príjmov (r. 58 + r. 59)	57	-18 135	21 278
R.1.	Daň z príjmov splatná (591, 595)	58	24 693	19 759
2.	Daň z príjmov odložená (+/-) (592)	59	-42 828	1 519
S.	Prevod podielov na výsledku hospodárenia spoločníkom (+/- 596)	60		
****	Výsledok hospodárenia za účtovné obdobie po zdanení (+/-) (r. 56 - r. 57 - r. 60)	61	196 026	145 765

ČL I**VŠEOBECNÉ INFORMÁCIE****1. ZÁKLADNÉ ÚDAJE A HLAVNÝ PREDMET ČINNOSTI**

Účtovná jednotka WEGU SLOVAKIA, s.r.o. (ďalej len „spoločnosť“) je spoločnosť s ručením obmedzeným so sídlom v Pate 925 53, Mlynská 1014, Slovenská republika. Založená bola dňa 20.10.2004 zakladateľskou listinou vo forme notárskej zápisnice. Deň vzniku je 21.12.2004, IČO 35913401. Spoločnosť je zapísaná v Obchodnom registri Okresného súdu Trnava, oddiel Sro, vložka číslo: 18863/T.

Hlavným predmetom činnosti spoločnosti je:

- Kúpa tovaru za účelom jeho predaja konečnému spotrebiteľovi (malobchod) v rozsahu voľnej živnosti
- Kúpa tovaru na účely jeho predaja iným prevádzkovateľom živnosti (veľkoobchod) v rozs. voľnej živnosti
- Sprostredkovateľská činnosť v rozsahu voľnej živnosti
- Výroba, vývoj a predaj gumových produktov
- Výroba, vývoj a predaj ľahkých stavených systémov z umelej hmoty pre automobilový priemysel

2. DÁTUM SCHVÁLENIA ÚČTOVNEJ ZÁVIERKY ZA PREDCHÁDZAJÚCE OBDOBIE

Účtovná závierka zostavená za predchádzajúce účtovné obdobie bola schválená Valným zhromaždením, v súlade s Obchodným zákonníkom, dňa 24.04.2015.

3. PRÁVNY DÔVOD NA ZOSTAVENIE ZÁVIERKY

Spoločnosť zostavuje túto účtovnú závierku podľa §17 Zákona 431/2002 Z.z. o účtovníctve v znení neskorších predpisov ako riadnu účtovnú závierku k poslednému dňu účtovného obdobia. Účtovná závierka spoločnosti bola zostavená za predpokladu nepretržitého trvania účtovnej jednotky.

4. ÚDAJE O SKUPINE**A. NAJVYŠŠÍ PODNIK V KONSOLIDÁCII**

Najvyšším podnikom v konsolidácii, ktorý zostavuje konsolidovanú účtovnú závierku za najväčšiu skupinu, ktorej súčasťou je spoločnosť ako dcérska účtovná je WEGU Holding GmbH, sídlo: Mündener Str. 31, 34123 Kassel, Nemecko.

B. MATERSKÝ PODNIK V KONSOLIDÁCII

Materským podnikom v konsolidácii, ktorý zostavuje konsolidovanú závierku za tú skupinu účtovných jednotiek konsolidovaného celku, ktorého súčasťou je aj spoločnosť, je spoločnosť WEGU Holding GmbH, sídlo: Mündener Str. 31, 34123 Kassel, Nemecko.

C. MIESTO ULOŽENIA KONSOLIDOVANÝCH ÚČTOVNÝCH ZÁVIEROK

Miesto, kde je možné získať kópie konsolidovaných účtovných závierok uvedených v bode A) a v B), je WEGU Holding GmbH, Mündener Str.31, 34123 Kassel, Nemecko, zapísanej v Handelsregister von Kassel, pod číslom HRA 16122

D. OSLOBODENIE OD POVINNOSTI ZOSTAVIŤ KONSOLIDOVANÚ ÚČTOVNÚ ZÁVIERKU A KONSOLIDOVANÚ VÝROČNÚ SPRÁVU

Spoločnosti sa netýka.

Štruktúra skupiny:

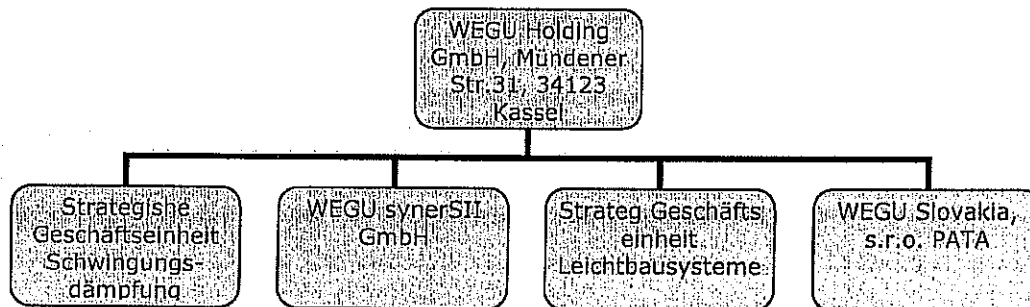
**5. POČET ZAMESTNANCOV**

Počet zamestnancov spoločnosti je uvedený v nasledujúcej tabuľke:

Názov položky	Bežné účtovné obdobie	Bezprostredne predchádzajúce účtovné obdobie
Priemerný prepočítaný počet zamestnancov	21	23
Stav zamestnancov ku dňu, ku ktorému sa zostavuje účtovná závierka, z toho:	21	23
Počet vedúcich zamestnancov	1	1

**ČL. II
INFORMÁCIE O ORGÁNOCH**

Spoločnosti sa netýka.

**ČL. III
INFORMÁCIE O PRIJATÝCH POSTUPOCH****1. VŠEOBECNÉ PREDPOKLADY PRE VYPRACOVANIE ÚČTOVNEJ ZÁVIERKY**

Účtovná závierka spoločnosti pozostávajúca zo súvahy, výkazu ziskov a strát a poznámok k účtovnej závierke k 31.12.2015 bola zostavená za predpokladu nepretržitého trvania činnosti spoločnosti a v súlade s účtovnými predpismi platnými v Slovenskej republike. Údaje v účtovnej závierke správne a verne zobrazujú stav majetku a záväzkov, vlastné imanie predstavujúce súhrn vlastných zdrojov krytia majetku, finančnú situáciu a výsledok hospodárenia.

2. INFORMÁCIA O APLIKÁCII A ZMENÁCH ÚČTOVNÝCH ZÁSAD A ÚČTOVNÝCH METÓD

2.1. VŠEOBECNÉ ÚČTOVNÉ ZÁSADY

1. Pri účtovaní o výsledku hospodárenia účtovnej jednotky spoločnosť berie za základ všetky náklady a výnosy, ktoré sa vzťahujú na účtovné obdobie bez ohľadu na dátum ich platenia.
2. Ocenenie majetku a záväzkov v účtovníctve a účtovnej závierke je upravené o položky vyjadrujúce riziká, straty a znehodnotenia, ktoré boli známe ku dňu zostavenia účtovnej závierky (opravné položky, rezervy).
3. Pokiaľ sa pri inventarizácii zásob zistí, že ich predajná cena znížená o náklady spojené s predajom je nižšia, než cena použitá na ich ocenenie v účtovníctve, zásoby sa ocenia v účtovníctve a v účtovnej závierke touto nižšou cenou.
4. Spoločnosť účtuje o skutočnostiach, ktoré sú predmetom účtovníctva, do obdobia, s ktorým tieto skutočnosti časovo a vecne súvisia, ak túto zásadu nemožno dodržať, môže účtovať aj v účtovnom období, v ktorom uvedené skutočnosti zistila.
5. Majetok a záväzky sú vykazované v historických cenách, ak nie je v článku III bode 2.2.1 (Spôsob ocenenia jednotlivých položiek) uvedené inak.
6. Spoločnosť vykonala ku dňu účtovnej závierky inventarizáciu majetku a záväzkov v súlade so zákonom o účtovníctve.
7. Zostatky účtov, ktoré obsahuje súvaha, a ktorými sa účtovné obdobie začína, nadväzujú na zostatky účtov, ktorými sa predchádzajúce účtovné obdobie uzavrelo.
8. Pri rozlišovaní majetku a pasív na dlhodobé a krátkodobé sa za základné kritérium berie celková doba splatnosti. Pohľadávky a záväzky sú však v súvahu vykazované podľa zostatkovej doby splatnosti ku dňu zostavenia účtovnej závierky, to znamená, že pohľadávky a záväzky so zostatkovou dobou splatnosti do 12 mesiacov sú vykazované ako krátkodobé, so zostatkovou dobou splatnosti nad 12 mesiacov ako dlhodobé.

2.2. POUŽITÉ ÚČTOVNÉ METÓDY A ZÁSADY

2.2.1. SPÔSOB OCENENIA JEDNOTLIVÝCH POLOŽIEK

a) Dlhodobý nehmotný majetok obstaraný kúpou

Dlhodobý nehmotný majetok spoločnosť nevykazuje.

Drobný dlhodobý nehmotný majetok do výšky 2 400 EUR je jednorazovo odpísaný do nákladov spoločnosti v roku jeho obstarania.

b) Dlhodobý nehmotný majetok obstaraný vlastnou činnosťou

Spoločnosť nevytvára dlhodobý nehmotný majetok vlastnou činnosťou.

c) Dlhodobý nehmotný majetok obstaraný iným spôsobom

Spoločnosť neeviduje dlhodobý nehmotný majetok obstaraný iným spôsobom.

d) Dlhodobý hmotný majetok obstaraný kúpou

Dlhodobý hmotný majetok bol v účtovníctve ocenený v obstarávacej cene. Obstarávacia cena obsahuje cenu obstarania majetku a náklady súvisiace s obstaraním, ako napríklad náklady na dopravu, poštovné, clo, províziu.

Náklady na rozšírenie, modernizáciu a rekonštrukciu, vedúce k zvýšeniu výkonnosti, kapacity alebo účinnosti v úhrnnej hodnote viac ako 1 700 EUR pri jednotlivom majetku za bežné účtovné obdobie, zvyšujú obstarávaciu cenu dlhodobého hmotného majetku. Náklady na technické zhodnotenie v úhrnnej hodnote 1 700 EUR a menej pri jednotlivom majetku za bežné účtovné obdobie a náklady na prevádzku, údržbu a opravy sa účtujú do nákladov bežného účtovného obdobia.

Dlhodobý hmotný majetok do výšky 1 700 EUR je jednorazovo odpísaný do nákladov spoločnosti v roku jeho obstarania.

e) Dlhodobý hmotný majetok obstaraný vlastnou činnosťou

Spoločnosť nevytvára dlhodobý hmotný majetok vlastnou činnosťou.

f) Dlhodobý hmotný majetok obstaraný iným spôsobom

Spoločnosť neviduje dlhodobý hmotný majetok obstaraný iným spôsobom.

g) Dlhodobý finančný majetok

Finančný majetok je klasifikovaný ako dlhodobý finančný majetok, ak je jeho doba splatnosti alebo vyrovnania iným spôsobom dlhšia ako 1 rok. Dlhodobý finančný majetok, ktorý predstavuje podiel na základnom imaní vo výške viac než 50 %, je klasifikovaný ako podielové cenné papiere a podiely v ovládanej osobe, pokiaľ ide o podiel väčší ako 20 % ako podielové cenné papiere a podiely v spoločnosti s podstatným vplyvom. Ostatné podielové cenné papiere a podiely a dlhové cenné papiere, ktoré nie sú cennými papiermi držanými do splatnosti, sú klasifikované ako realizovateľné cenné papiere a podiely.

Dlhodobý finančný majetok je evidovaný v obstarávacej cene. Obstarávacia cena obsahuje cenu obstarania majetku a náklady súvisiace s obstaraním.

Pôžičky poskytnuté podnikom v skupine alebo ostatné pôžičky s pôvodnou dobou splatnosti dlhšou než jeden rok, sú evidované v menovitej hodnote, ktorá je upravená opravnou položkou o mieru ich nedobytnosti. Ak je zostatková doba splatnosti pohľadávky dlhšia ako 1 rok, upravuje sa opravnou položkou na jej hodnotu v čase účtovania a vykazovania (súčasná hodnota).

h) Zásoby obstarané kúpou

Zásoby spoločnosti sú ocenené obstarávacími cenami, ktorých súčasťou je cena obstarania a náklady súvisiace s obstaraním. Náklady súvisiace s obstaraním predstavovali prepravné, clo, bálné, a pod.

Spoločnosť účtuje o obstaraní a úbytku zásob podľa spôsobu A.

Účtovná jednotka má určené predpisom pre účtovné obdobie normy priradených úbytkov zásob.

i) Zásoby vytvorené vlastnou činnosťou

Zásoby vlastnej výroby spoločnosť ku koncu roka ocenila vlastnými nákladmi podľa operatívnych (plánovaných) kalkulácií. Nákladmi podľa operatívnych (plánovaných) kalkulácií sú náklady stanovené v konkrétnych technických, technologických, ekonomických a organizačných podmienkach, určených technickou prípravou výroby na uskutočňovanie výkonu. Spoločnosť v rámci vlastných nákladov začlenila priame náklady ako aj časť nepriamych nákladov, ktoré sa vynaložili v súvislosti s výrobnou činnosťou podniku.

Súčasťou priamych nákladov je priamy materiál, priame mzdy, náklady na sociálne zabezpečenie, výrobné obaly.

j) Zásoby obstarané iným spôsobom

Spoločnosť neviduje zásoby obstarané iným spôsobom.

k) Zákazková výroba a zákazková výstavba nehnuteľnosti určenej na predaj.

Spoločnosť neúčtuje o zákazkovej výrobe.

l) Pohľadávky

Pohľadávky sú v účtovníctve ocenené ich menovitou hodnotou. V prípade pochybných a sporných pohľadávok spoločnosť vytvára adekvátnu opravnú položku k pohládkám.

Pri dlhodobých pohládkach je opravnou položkou upravená hodnota pohľadávky na jej hodnotu v čase účtovania a vykazovania (súčasná hodnota).

m) Krátkodobý finančný majetok

Peňažné prostriedky a ceniny sú ocenené v ich menovitej hodnote.

n) Časové rozlíšenie na strane aktív súvahy

Spoločnosť účtuje na účtoch časového rozlíšenia v súlade so zásadou o účtovaní nákladov a výnosov do obdobia, s ktorým časovo a vecne súvisia, ide o anticipatívne a tranzitívne položky časového rozlíšenia.

o) Rezervy

Spoločnosť tvorí rezervy (§26 Zákona 431/2002 Z.z. o účtovníctve) na predpokladané riziká, straty a zníženia hodnoty súvisiace so záväzkami s neurčitým časovým vymedzením alebo výškou.

p) Dlhopisy

Ako krátkodobý finančný majetok sa dlhopis účtuje, ak je určený na obchodovanie a ak je držaný do doby splatnosti, pričom splatnosť je do jedného roka. Ako dlhodobý finančný majetok sa dlhopis účtuje, ak je držaný do doby splatnosti a jeho splatnosť je dlhšia ako jeden rok.

Dlhopisy sa pri ich obstaraní oceňujú obstarávacou cenou.

Ku dňu ocenenia sa dlhopisy určené na obchodovanie oceňujú reálnou hodnotou. Ocenenie dlhopisov držaných do splatnosti sa odo dňa vyrovnania ich nákupu do dňa ich splatnosti postupne zvyšuje o úrokové výnosy.

q) Záväzky

Záväzky (vrátane úverov a výpomocí) sú ocenené v ich menovitej hodnote. Ak sa pri inventarizácii záväzkov zistí, že suma záväzkov je iná ako ich výška v účtovníctve, uvedú sa záväzky v účtovníctve aj v účtovej závierke v tomto zistenom ocenení.

r) Časové rozlíšenie na strane pasív súvahy

Spoločnosť účtuje na účtoch časového rozlíšenia v súlade so zásadou o účtovaní nákladov a výnosov do obdobia, s ktorým časovo a vecne súvisia, ide o anticipatívne a tranzitívne položky časového rozlíšenia.

s) Deriváty, majetok a záväzky zabezpečené derivátmi

Spoločnosť neúčtovala v priebehu účtovného obdobia o derivátoch a tiež nemá derivátmi zabezpečený majetok alebo záväzky.

t) Prenajatý majetok a majetok obstaraný na základe zmluvy o kúpe prenajatej veci

Spoločnosť účtuje pri prenajatom majetku (operatívny prenájom) nájomné súvisiace s bežným obdobím priamo do nákladov v zmysle časovej a vecnej súvislosti.

Spoločnosť účtuje o majetku prenajímanom na základe zmluvy o kúpe prenajatej veci (finančný leasing) nasledovne:

- zmluvy uzavreté do 31.12.2003: nájomné je rovnomerne účtované do nákladov podľa dohodnutej doby leasingu. O majetku spoločnosť účtuje až po skončení doby leasingu, ak dôjde k jeho odkúpeniu. Pri zaradení predmetu leasingu do majetku spoločnosti, bol majetok takto zaradený, ocenený v reprodukčnej obstarávacej cene. Takto obstaraný majetok už nie je odpisovaný.
- zmluvy uzavreté po 1.1.2004: predmet leasingu je vykázaný v majetku spoločnosti a je aj odpisovaný. Úrok z leasingu je podľa splátkového kalendára zahrňovaný do nákladov. Lízgové splátky sú rozdelené medzi finančný náklad a zníženie nesplateného záväzku t.j. istinu.

u) Daň z príjmov

Splatná daň z príjmov sa vypočíta zo základu dane z príjmov a sadzby ustanovenej Zákonom o dani z príjmov.

Odložená daň je počítaná metódou záväzkov. Odložená daň z príjmov sa účtuje pri dočasných rozdielech medzi účtovnou hodnotou majetku a účtovnou hodnotou záväzkov vykázanou v súvahe a ich daňovou základňou, pri

možnosti umorovať daňovú stratu v budúcnosti a pri možnosti previesť nevyužitú daňovú odpočty a iné daňové nároky do budúcich období. Odložená daň sa vypočíta s použitím sadzby dane platnej v nasledujúcich účtovných obdobiach.

v) Majetok nadobudnutý privatizáciou

Majetok nadobudnutý privatizáciou spoločnosti sa netýka.

2.2.2. PLÁN ODPISOVANIA DLHODOBÉHO MAJETKU

Spoločnosť má zostavený odpisový plán ako podklad pre vyčíslenie oprávok odpisovaného majetku v priebehu jeho používania. Účtovné odpisy sú vypočítané z ceny, v ktorej je majetok ocenený v účtovníctve a to do jej výšky.

Spoločnosť nevykazuje dlhodobý nemotný majetok

Dlhodobý hmotný majetok spoločnosť odpisuje metódou rovnomerného odpisovania po dobu stanovenej životnosti odpisovaného majetku.

Názov majetku	Doba odpisovania	Metóda odpisovania
Dopravné prostriedky	4 roky	Lineárna
Stroje, prístroje, zariadenia	4 roky	Lineárna
Transformátory, elektr. zariadenia	8 rokov	Lineárna
Inventár	6 rokov	Lineárna
Výrobné lisy	6 rokov	Lineárna

Pre daňové účely spoločnosť odpisuje svoj dlhodobý hmotný majetok v zmysle § 22 - 29 zákona č. 595/2003 Z.z. o dani z príjmov.

2.2.3. ZÁSADY PRE TVORBU OPRAVNÝCH POLOŽIEK

a) Zásady pre tvorbu opravných položiek k zásobám

Spoločnosť tvorí opravnú položku k zásobám podľa vnútro podnikovej smernice nasledovne:

Ocenenie nadbytočných, zastaralých a nízkoobrátkových zásob sa znižuje na nižšiu úžitkovú hodnotu prostredníctvom opravných položiek. Opravnú položku stanovilo vedenie spoločnosti v roku 2012 na základe dôsledku zmeny výrobného sortimentu, nadmernosti zásob, zníženie obstarávacích cien materiálu v porovnaní s jeho doterajšou účtovnou hodnotou a znížením predajných cien. Dôvod na zníženie hodnoty pretrváva aj v účtovnom období r. 2015.

Vytvorené opravné položky: materiál - 158,00 EUR
Výrobky - 1.518,00 EUR

b) Zásady pre tvorbu opravných položiek k pohľadávkam

Spoločnosť tvorí opravnú položku k pohľadávkam na základe rozhodnutia vedenia spoločnosti.

V prípade pohľadávky so zostatkovou dobou splatnosti dlhšou ako 1 rok, upravuje sa hodnota pohľadávky na jej hodnotu v čase účtovania a vykazovania (súčasná hodnota). Spoločnosť v roku 2015 netvorila opravnú položku k pohľadávkam.

2.2.4. PREPOČET ÚDAJOV V CUDZÍCH MENÁCH NA MENU EURO

V účtovníctve sa majetok a záväzky vyjadrené v cudzej mene prepočítavajú na menu euro kurzom určeným v kurzovom lístku Európskej centrálnej banky v deň predchádzajúci dňu uskutočnenia účtovného prípadu alebo v iný deň, ak to ustanovuje osobitný predpis.

Účtovná jednotka ku dňu, ku ktorému sa zostavuje účtovná závierka, prepočíta na menu euro majetok a záväzky vyjadrené v cudzej mene s výnimkou prijatých a poskytnutých preddavkov kurzom vyhláseným Európskou centrálnou bankou.

Kurzové rozdiely vzniknuté počas roka ako aj kurzové rozdiely vzniknuté pri prepočte majetku a záväzkov ku dňu zostavenia účtovnej závierky ovplyvňujú hospodársky výsledok bežného účtovného obdobia.

2.2.5. DOTÁCIE POSKYTNUTE NA OBSTARANIE MAJETKU

Spoločnosti sa netýka.

2.2.6. ZMENY ÚČTOVNÝCH ZÁSAD A ÚČTOVNÝCH METÓD, ZMENY SPÔSOBOV OCEŇOVANIA, ODPISOVANIA, VYKAZOVANIA A POSTÚPOV

V účtovnej jednotke sa počas roka neuskutočnili zmeny spôsobov oceňovania, spôsobov odpisovania, postupov účtovania, usporiadania položiek účtovnej závierky ani obsahového vymedzenia týchto položiek oproti predchádzajúcemu účtovnému obdobiu, ak nie je uvedené inak, okrem tých, ktoré vyplývajú priamo zo zmien v slovenskej účtovnej legislatíve.

2.2.7. OPRAVA VÝZNAMNÝCH CHYB MINULÝCH ÚČTOVNÝCH OBDOBÍ

Spoločnosti sa netýka.

ČL. IV INFORMÁCIE, KTORÉ VYSVETĽUJÚ A DOPLŇAJÚ POLOŽKY SÚVAHY A VÝKAZU ZISKOV A STRÁT

1. GOODWILL

Spoločnosti sa netýka.

2. DERIVÁTY

Spoločnosť nevykazuje deriváty.

a) Významné položky derivátov a vplyv ich precenenia

Spoločnosti sa netýka.

b) Majetok a záväzky zabezpečené derivátmi

Spoločnosti sa netýka.

3. ZÁVÄZKY

a) Záväzky so zostatkovou dobou splatnosti dlhšou ako 5 rokov

Spoločnosti sa netýka

b) Zabezpečené záväzky

Spoločnosti sa netýka.

4. VLASTNÉ AKCIE

Spoločnosti sa netýka.

5. NÁKLADY A VÝNOSY VÝNIMOČNÉHO ROZSAHU ALEBO VÝSKYTU

Spoločnosti sa netýka.

ČL. V INÉ AKTÍVA A INÉ PASÍVA

1. PODMIENENÝ MAJETOK A PODMIENENÉ ZÁVAZKY

a) Podmienенý majetok

Spoločnosti sa netýka

b) Podmienенé záväzky

Spoločnosti sa netýka.

2. OSTATNÉ FINANČNÉ POVINNOSTI

V spoločnosti sa v priebehu účtovného obdobia nevyskytli významné položky ostatných finančných povinností, ktoré sa nevykazujú v účtovných výkazoch.
V zmysle Zákona o správe daní a poplatkov a ostatných zákonov v oblasti daňového práva môžu byť v spoločnosti vykonané kontroly daňových priznaní späťne za obdobie 10 rokov. V dôsledku toho sú k 31.12.2015 daňové priznania spoločnosti za roky 2006 až 2015 otvorené a môžu sa stať predmetom kontroly. K závierkovému dňu spoločnosť nevie stanoviť dopad prípadných kontrol na finančné povinnosti spoločnosti. Spoločnosť zaúčtovala rezervu za oneskorenú úhradu preddavku za 1.Q 2015.

3. PODSUVAHOVÉ ÚČTY

Spoločnosť má v nájme od tretej osoby výrobnú halu, administratívne priestory a skladovacie priestory. Ročné nájomné piate pre rok 2015 je 154.165,28 EUR. Nájomná zmluva je uzatvorená do roku 2016 s možnosťou výpovede v zmluvne stanovených podmienkach. Spoločnosť nepozná hodnotu majetkov nájme, náklady na jej určenie by boli niekoľkonásobne vyššie ako úžitok zo získania informácie o tejto hodnote.

Spoločnosť si ďalej prenájíma elektrické vysokozdvížne vozíky a kontajnery v ročnej výške 22.516,76 EUR.

Spoločnosť má poistený majetok v hodnote 3.700 000 EUR v poisťovni UNION poisťovňa a havarijné poistenie.

ČL. VI UDALOSTI, KTORÉ NASTALI PO DNI, KU KTORÉMU SA ZOSTAVUJE ÚČTOVNÁ ZÁVIERKA

Spoločnosti nie sú známe žiadne iné skutočnosti, ktoré vznikli po dni, ku ktorému je zostavená účtovná závierka, ktoré by významnejším spôsobom menili výsledky účtovnej závierky za rok 2015, resp. by významnejším spôsobom ovplyvnili činnosť spoločnosti v nasledujúcich účtovných obdobiach.

ČL. VII OSTATNÉ INFORMÁCIE

Spoločnosti sa netýka.