

Roľnícka a obchodná spoločnosť, a.s. 920 55 Bojničky

Zapísaná v OR OS Trnava, Oddiel: Sa, Vložka č.: 83/T

VÝROČNÁ SPRÁVA

zostavená ku dňu 31.12.2015

Vyhotovená dňa: 14. apríla 2016

Prerokovaná dňa: 22. apríla 2016

Schválená dňa: 25. mája 2016

Podpis štatutárneho orgánu

.....

.....

Podpis osoby zodpovednej za vyhotovenie VS:

.....

OBSAH VÝROČNEJ SPRÁVY**ÚVOD**

1. Všeobecné údaje
2. Predmet činnosti
3. Zloženie štatutárnych orgánov
4. Štruktúra akcionárov
5. Organizačná štruktúra

A. VÝVOJ SPOLOČNOSTI

1. Vznik a vývoj spoločnosti
2. Zhodnotenie činnosti a hospodárenia za rok 2015
 - 2.1. Rastlinná výroba
 - 2.2. Živočíšna výroba
3. Významní obchodní partneri
4. Vybrané ekonomické ukazovatele a finančná situácia spoločnosti
 - a) Obstaranie dlhodobého majetku
 - b) Finančný majetok
 - c) Majetok a záväzky
 - d) Výnosy a náklady
 - Štruktúra odbytu
 - Prehľad výnosov podľa druhu a ich štruktúra
 - Prehľad spotreby materiálu a nákladov na služby
 - Prehľad nákladov podľa druhu a ich štruktúra
 - e) Vybrané ekonomické ukazovatele podľa úsekov
 - g) Ukazovatele cash-flow
5. Zamestnanosť a ukazovatele práce a miezd
6. Informácie o vplyve činnosti spoločnosti na životné prostredie

B. INFORMÁCIE O UDALOSTIACH OSOBITNÉHO VÝZNAMU, KTORÉ NASTALI PO SKONČENÍ ÚČTOVNÉHO OBDOBIA, ZA KTORÉ SA VYHOTOVUJE VÝROČNÁ SPRÁVA**C. INFORMÁCIE O PREDPOKLADANOM BUDÚCOM VÝVOJI ČINNOSTI SPOLOČNOSTI**

1. Podnikateľský zámer na rok 2016
 - a) Zámer rastlinnej výroby
 - b) Zámer živočíšnej výroby
2. Vybrané ukazovatele investičných plánov

D. INFORMÁCIE O NÁKLADOCH NA ČINNOSŤ V OBLASTI VÝSKUMU A VÝVOJA**E. INFORMÁCIE O NADOBÚDANÍ VLASTNÝCH AKCIÍ****F. NÁVRH NA ROZDELENIE ZISKU****H. INFORMÁCIE O ORGANIZAČNEJ ZLOŽKE V ZAHRANIČÍ****Prílohy:**

Účtovná závierka - Súvaha, Výkaz ziskov a strát, Poznámky k účtovnej závierke
Audítorská správa o overení účtovnej závierky
Dodatok audítorskej správy o overení súladu výročnej správy s ročnou účtovnou závierkou

ÚVOD

1. Všeobecné údaje

Obchodné meno:	Roľnícka a obchodná spoločnosť, a.s.
Sídlo spoločnosti:	920 55 Bojničky
Právna forma :	akciová spoločnosť
Dátum založenia:	18.09.1990
Dátum zápisu do OR, deň vzniku:	10. 10. 1990

2. Predmet činnosti

- vykonávanie finančných , poradenských a konzultačných služieb
- vykonávanie prác dopravnými, zdvíhacími, nakladačmi mechanizmami
- nákup, predaj, sprostredkovanie a servisná činnosť poľnohospodárskych strojov
- poskytovanie služieb v poľnohospodárstve a záhradníctve
- poľnohospodárska prvovýroba včítane predaja nespracovaných výrobkov za účelom spracovania alebo ďalšieho predaja
- kúpa tovaru na účely jeho predaja konečnému spotrebiteľovi(maloobchod) alebo iným prevádzkovateľom živnosti (veľkoobchod)
- skladovanie
- prenájom nehnuteľností spojený s poskytovaním iných než základných služieb spojených s prenájomom
- prevádzkovanie výdajne stravy
- aplikácia prípravkov na ochranu rastlín alebo iných prípravkov
- technologická úprava osív a sadív

3. Zloženie štatutárnych orgánov spoločnosti

a) Predstavenstvo:	Predseda predstavenstva:	Ing. Juraj Antalík
	Podpredseda predstavenstva	Ing. Branislav Viskupič
	Členovia predstavenstva:	Ing. Ján Hubina Ing. Stanislav Herceg Eva Peťovská
b) Dozorná rada:	Predseda dozornej rady:	Ing. Silvester Viskupič
	Členovia dozornej rady :	Mgr. Marek Vaško Beata Kyselová

4. Štruktúra akcionárov

Akcionár	Výška podielu na základnom imaní		Podiel na hlasovacích právach v %	Iný podiel na ostatných položkách VI ako na ZI v %
	absolútne	v %		
a	b	C	D	e
Ing.Branislav Viskupič	647 898 €	51,44	51,44	
Transakta a.s.	170 814 €	13,56	13,56	
Ing.Silvester Viskupič	173 802 €	13,80	13,80	
Ing.Juraj Antalík	24 900 €	1,98	1,98	
Mgr. Marek Vaško	29 880	2,37	2,37	
Drobní akcionári-zvyšok	212 148 €	16,84	16,84	

5. Organizačná štruktúra spoločnosti

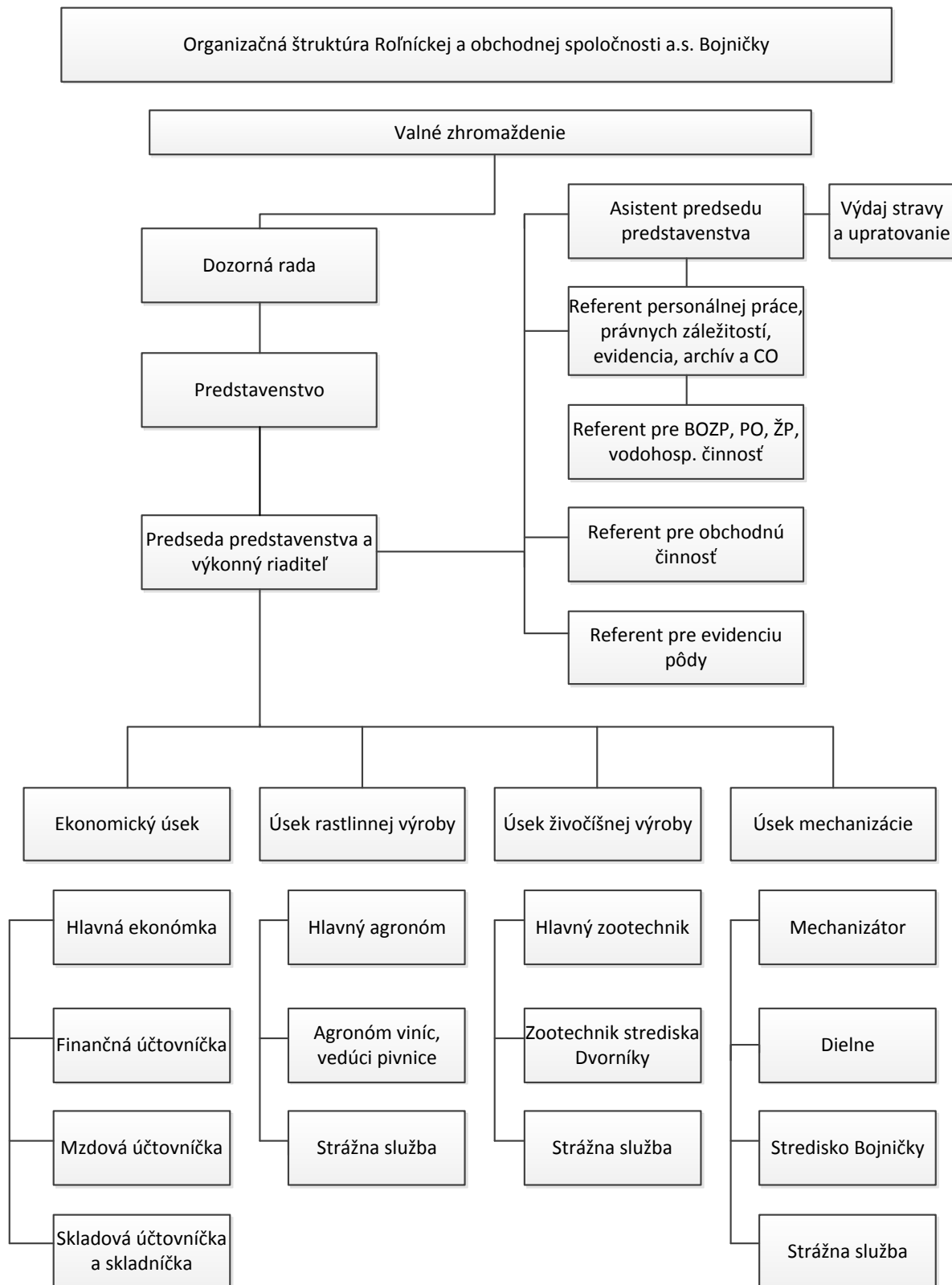

A. VÝVOJ SPOLOČNOSTI**1. Vznik a vývoj spoločnosti**

Roľnícka a obchodná spoločnosť, a.s. bola založená podľa § 27 Zákona č.104/1990 Zb. o akciových spoločnostiach zakladateľskou zmluvou zo dňa 31.8.1990 na ustanovujúcom valnom zhromaždení konanom dňa 18.9.1990.

Zmena		Počet akcií	Menovitá hodnota 1 akcie		Hodnota základného imania	
Dôvod	Dátum		Sk	€	Sk	€
vznik a.s. - zaknihovanie	15.07.1993	2192	10 000	332	21 920 000	727 611
zvýšenie menovitej hodnoty akcie	11.08.1995	2192	15 000	498	32 880 000	1 091 416
zvýšenie počtu akcií	10.03.1997	2529	15 000	498	37 935 000	1 259 211
zmena meny Sk na €	20.05.2009	2529	-	498	37 935 000	1 259 442

2. Zhodnotenie činnosti a hospodárenia za rok 2015

RaOS a.s., dosiahla za účtovné obdobie od 1.1.2015 do 31.12.2015 kladný hospodársky výsledok po zdanení vo výške 67 853 EUR. V porovnaní s rokom 2014 sa dosiahol nižší hospodársky výsledok o 68 586 EUR.

Výnosy sa dosiahli vo výške 2 746 180 EUR pri nákladoch 2 678 327 EUR. Pokles hospodárskeho výsledku bol zapríčinený nižšou produkciou rastlinnej výroby a zároveň nižšími tržbami za tržné plodiny a nižšími tržbami za výrobky živočíšnej výroby.

2.1. Rastlinná výroba

V roku 2015 spoločnosť obhospodarovala 1 861,80 ha poľnohospodárskej pôdy so zameraním na husto siate obilniny, olejninu, strukoviny a krmoviny. Spoločnosť obhospodaruje 66,42 ha vlníc a 0,46 ha trvalých trávnych porastov. Dôležitá a rozhodujúca je produkcia trhových plodín. Výsledky v rastlinnej výrobe boli ovplyvnené vývojom počasia, kde sa prejavila dlhotrvajúca nadpriemerná teplota a sucho v letných mesiacoch a nerovnomerné rozloženie celoročných zrážok. Tento vývoj negatívne ovplyvnil hlavne slnečnicu, kukuricu.

Úroda hlavných plodín dosiahnutá z 1ha

Plodina	priemerná hektárová úroda v tonách	
	2014	2015
Pšenica ozimná	6,21	5,95
Pšenica jarná tvrdá	3,84	3,69
Jačmeň ozimný	6,88	6,72
Kukurica na zrno	9,60	3,55
Slnečnica	2,41	2,09
Repka ozimná	3,86	3,14
Horčica	0,93	1,28
Hrach krmný	3,28	3,72
Facélia	0,31	0,32
Vinič hroznorodý	4,20	4,70

Úrody plodín, až na spomínanú kukuricu a slnečnicu boli v našich podmienkach viac ako priemerné, no vo všeobecnosti bol zaznamenaný pokles jednotlivých cien poľnohospodárskych produktov. Z toho dôvodu, v porovnaní s rokom 2014 boli tržby nižšie o 80 239 €. Závažne je, že tento trend poklesu cien pretrváva.

Prehľad tržieb podľa jednotlivých plodín

Ukazovateľ:	2014	2015
pšenice ozimnej	371 283	351 690
pšenice jarnej	101 442	164 299
jačmeňa ozimného	158 610	135 578
kukurice na zrnó	126 232	112 895
repky olejnej	294 989	237 713
slnečnice olejnatej	119 498	70 796
hrachu kŕmneho	54 947	109 384
horčice	45 398	38 763
lucernového semena	63 350	22 816
hrozna	89 221	120 478
facélie	69 246	46 208
trávy	0	3 357
Tržby za rastlinné výrobky	1 494 216	1 413 977

2.2. Živočišna výroba

Živočišna výroba je zameraná na chov kráv s trhovou produkciou mlieka. I v tomto výrobnom období je zaznamenaný rapidný pokles cien produkcie, konkrétne surového kravského mlieka. V roku 2014 sme predali 1 659 400 l kravského mlieka, v roku 2015 sa zvýšil predaj na 1 824 439 l mlieka avšak tržby vplyvom znižujúcej sa ceny klesli o viac ako 84 tis € z 0,36 €/l poklesla cena na aktuálnych 0,26 €/l a tento pokles ceny ďalej pokračuje. Je potrebné zamyslieť sa, ako túto situáciu perspektívne riešiť.

Stavy hospodárskych zvierat a ich úžitkovosť

Druh zvierat	Priemerné stavy v ks		Denná úžitkovosť		
	2014	2015	MJ	2014	2015
Dojnice – priemerný stav v ks	192	207	Litre	23,73	24,17
Teľatá do 3 mes.- priemerný stav v ks	35	37	Kg	0,78	0,59
Teľatá do 6 mes.- priemerný stav v ks	23	27	Kg	0,76	0,65
Jalovice do 2 rokov	119	109	Kg	0,60	0,83

Prehľad tržieb živočišnej výroby

Ukazovateľ:	2014	2015
maštalný hnoj	0	0
surové kravské mlieko	570 507	486 272
chovný HD	16 625	17 332
jatočný HD	0	0
Tržby za výrobky živočišnej výroby a zvierat celkom	587 132	503 604

Tržby za ŽV v porovnaní s rokom 2014 boli nižšie o 83 528 €.

3. Významní obchodní partneri

a) Odberatelia

Por. č.	Obchodné meno a sídlo odberateľa	Hlavná činnosť podľa OR
01.	VIVA TRNAVA s.r.o.	kúpa tovaru na účely jeho predaja
02.	Farma Majcichov	kúpa a predaj poľnohospodárskych výrobkov
03.	Bitúnok Dechtice s.r.o.	kúpa tovaru na účely jeho predaja
04.	SAATBAU Slovensko spol. s.r.o. Trnava	kúpa tovaru na účely jeho predaja
05.	Sevita s.r.o. Senica	kúpa tovaru na účely jeho predaja
06.	Dufrex, s.r.o. Hurbanovo	výroba hroznového vína
07.	Leras, s.r.o. Pata	kúpa tovaru na účely jeho predaja, mäsiarstvo

b) Dodávatelia

Por. č.	Obchodné meno a sídlo dodávateľa	Hlavná činnosť podľa OR
01.	VIVA TRNAVA s.r.o.	kúpa tovaru na účely jeho predaja
02.	TEKRO Nitra, s.r.o.	výroba krmných zmesí
03.	HIRK spol s.r.o, Galanta	sprostredkovanie nákupu a predaja tovaru
04.	EMATECH s.r.o. Radošina	strojárenská výroba
05.	AGROTRANS s.r.o. Kráľová nad Váhom	Služby pre RV a ŽV
06.	AGROTRDE GROUP spol. s.r.o. Rožňava	výroba a oprava poľnohospodárskych strojov
07.	ZSE Energia, a.s.	dodávka elektriny

4. Vybrané ekonomické ukazovatele a finančná situácia spoločnosti

a) Obstaranie dlhodobého majetku

Názov obstaraného majetku	Obstarávacia cena v €
Teleskopický nakladač MERLO	72 000
Traktor MF 7620	102 054
Okopávačka Braun	6 439
Tlačiareň Konica, Notebook	2 901
Váha dobyččia, chladiarenská nádrž	3 769
Pozemky v k.ú. Bojničky, Dvorníky	37 516
Základné stádo kráv – aktivácia	41 425
Spolu hodnota zaradeného dlhodobého majetku	266 104

b) Finančný majetok

Názov položky	2014	2015	zmena
Pokladnica v eur	242	2 890	2 648
Bežné účty v banke v eur	1 652	736	- 916
Spolu	1 894	3 626	1 732

c) Majetok a záväzky

Aktíva	2014	2015	Absolútna odchýlka
SPOLU MAJETOK	4 900 724	4 996 627	95 903
Neobežný majetok	4 120 607	4 024 935	-95 672
Dlhodobý hmotný majetok	3 900 607	3 848 935	-51 672
Dlhodobý finančný majetok	220 000	176 000	-44 000
Obežný majetok	778 319	969 892	191 573
Zásoby	610 968	723 003	112 035
Dlhodobé pohľadávky	26 270	30 009	3 739
Krátkodobé pohľadávky	138 651	213 254	74 603
Finančné účty	1 894	3 626	1 732
Časové rozlíšenie aktív	1 798	1 800	2
Pasíva	2014	2015	Absolútna odchýlka
SPOLU VLASTNÉ IMANIE A ZÁVÄZKY	4 900 724	4 996 627	95 903
Vlastné imanie	2 520 514	2 588 366	67 852
Základné imanie	1 259 442	1 259 442	0
Kapitálové fondy	1 061 446	1 061 446	0
Fondy zo zisku	123 746	137 389	13 643
Oceňovacie rozdiely z kapitálových účastí	123 542	123 542	0
Výsledok hospodárenia za minulé roky	-184 101	-61 306	122 795
Výsledok hospodárenia za účtovne obdobie	136 439	67 853	-68 586
Záväzky	1 933 824	1 716 460	-217 364
Rezervy	30 729	26 807	-3 922
Dlhodobé záväzky	675 414	555 354	-120 060
Krátkodobé záväzky	749 902	797 273	47 371
Bankové úvery	477 779	337 026	-140 753
Časové rozlíšenie pasív	446 386	691 801	245 415

d) Výnosy a náklady

Ukazovateľ:	2014	2015	Absolútna odchýlka
Obchodná marža	1 769	1 926	157
Výroba	2 334 653	2 108 639	-226 014
Výrobná spotreba	1 460 913	1 372 515	-88 398
Pridaná hodnota	875 509	738 050	-137 459
Osobné náklady	785 784	755 035	-30 749
Odpisy dlhodobého majetku	393 448	329 073	-64 375
Výsledok hospodárenia z hospodárskej činnosti	+183 262	152 190	-31 072
Výsledok hospodárenia z finančnej činnosti	-36 493	-78 909	-42 416
Výsledok hospodárenia z bežnej činnosti pred zdanením	146 769	73 281	-73 488
Daň z príjmov z bežnej činnosti	10 330	5 428	-4 902
Výsledok hospodárenia po zdanení	136 439	67 853	-68 586

Napriek zníženiu výrobnéj spotreby a pomerne vyrovnaným úrodám, až na kukuricu, cenový pokles poľnohospodárskych komodít znížil tržby a výnosy za vlastné výrobky a tým nižší hospodársky výsledok v porovnaní s minulým rokom

V roku 2015 bola výrobná spotreba znížená oproti predošlému roku o 88 398 €. Bola znížená hlavne spotreba nakúpených krmív o 26 972 €, a spotreba PHM o 45 610 €.

Štruktúra odbytu vlastných výrobkov a služieb

TRH	Odbyt v €	
	2014	2015
Domáci trh	2 228 437	1 918 717
Trh EU	0	49 669
Celkom	2 228 437	1 968 386

Prehľad výnosov podľa druhu a ich štruktúra

Ukazovateľ	rok 2014		rok 2015	
	EUR	%	EUR	%
Tržby z predaja tovaru	42 744	1	12 493	0
Tržby z predaja vlastných výrobkov	2 081 348	69	1 917 581	70
Tržby z predaja služieb	104 345	4	38 312	1
Zmena stavu zásob + aktivácia	148 960	5	152 746	6
Tržby z predaja DM a materiálu	62 237	2	85 817	3
Ostatné prevádzkové výnosy	561 677	19	538 426	20
Finančné výnosy	1	0	805	0
Výnosy celkom	3 001 312	100	2 746 180	100

Najväčší podiel na celkových tržbách majú tržby z predaja výrobkov a služieb. Znížené tržby boli zaznamenané pri ozimnej pšenici, repke olejnej, ozimnom jačmeni ale hlavne pri mlieku napriek zvýšenej úžitkovosti a celkovej zvýšenej produkcii tejto komodity.

Prehľad spotreby materiálu a nákladov na služby

Náklady podľa druhov a činnosti	rok 2014	rok 2015
Spotreba materiálu a energie	1 182 797	1 083 242
z toho:		
- spotreba nakúpených osív	103 449	112 826
- spotreba priemyselných hnojív	232 402	246 312
- spotreba chemikálií	169 102	172 076
- spotreba nakúpených krmív	233 654	206 681
- spotreba pohonných látok	222 735	177 125
- spotreba elektrickej energie	39 381	39 468
- spotreba plynu a vody	4 926	6 874
Služby	278 116	289 273
z toho:		
- opravy a údržba	27 316	67 884
- nájomné za pôdu	41 993	42 081
- veterinárne a plemenárske výkony	28 191	22 857
- výkony spojov	6 345	6 445
- služby pre rastlinnú výrobu	115 453	105 001
VÝROBNÁ SPOTREBA	1 460 913	1 372 515

Prehľad nákladov podľa druhu a ich štruktúra

Ukazovateľ :	rok 2014		rok 2015	
	EUR	%	EUR	%
Predaný tovar	40 975	1	10 567	
Spotreba materiálu, energie	1 182 797	41	1 083 242	41
Služby	278 116	10	289 273	11
Osobné náklady	785 784	28	755 035	28
Dane a poplatky	45 369	0	43 823	2
ZC predaného majetku,	51 121	2	50 672	2
Ostatné prevádzkové náklady	40 439	2	31 500	1
Odpisy	393 448	14	329 073	12
Finančné náklady	36 494	1	79 714	3
Daň z príjmu	10 330	0	5 428	0
Náklady celkom	2 864 873	100	2 678 327	100

e) Vybrané ekonomické ukazovatele podľa úsekov

Výsledok hospodárenia (zisk +, strata -) dosiahnutý podľa úsekov

Organizačná zložka	2014	2015
Úsek rastlinnej výroby	330 241	279 742
Úsek živočíšnej výroby	-197 963	-231 981
Úsek mechanizácie	14 491	25 520
Celkový výsledok hospodárenia pred zdanením	146 769	73 281

Prehľad tržieb za predaj vlastných výrobkov a služieb podľa úsekov

Ukazovateľ:	2014	2015
Tržby za rastlinné výrobky	1 494 216	1 413 977
Tržby za výrobky živočíšnej výroby a zvierat celkom	587 132	503 604
Tržby za poskytovanie služieb	104 345	38 312
TRŽBY Z PREDAJA VLASTNÝCH VÝROBKOV A SLUŽIEB	2 185 693	1 955 893

Prehľad tržieb za vlastné výrobky v EUR podľa jednotlivých komodít

Rok	Pšenica ozimná	Pšenica jarná	Jačmeň ozimný	Hrach	Repka	Slničnica	Hrozno	Kukurica na zrno	Facélia	Lucernové semeno	Horčica	Mlieko	Zvieratá mladé	SPOLU
2014	371 283	101 442	158 610	54 947	294 989	119 498	89 221	126 232	69 246	63 350	45 398	570 507	16 625	2 081 348
2015	351 690	164 299	135 578	109 384	237 713	70 796	120 478	112 895	46 208	26 173	38 763	486 272	17 332	1 917 581

Podiel tržieb jednotlivých komodít na tržbách z predaja vlastných výrobkov a mladých zvierat za rok 2014

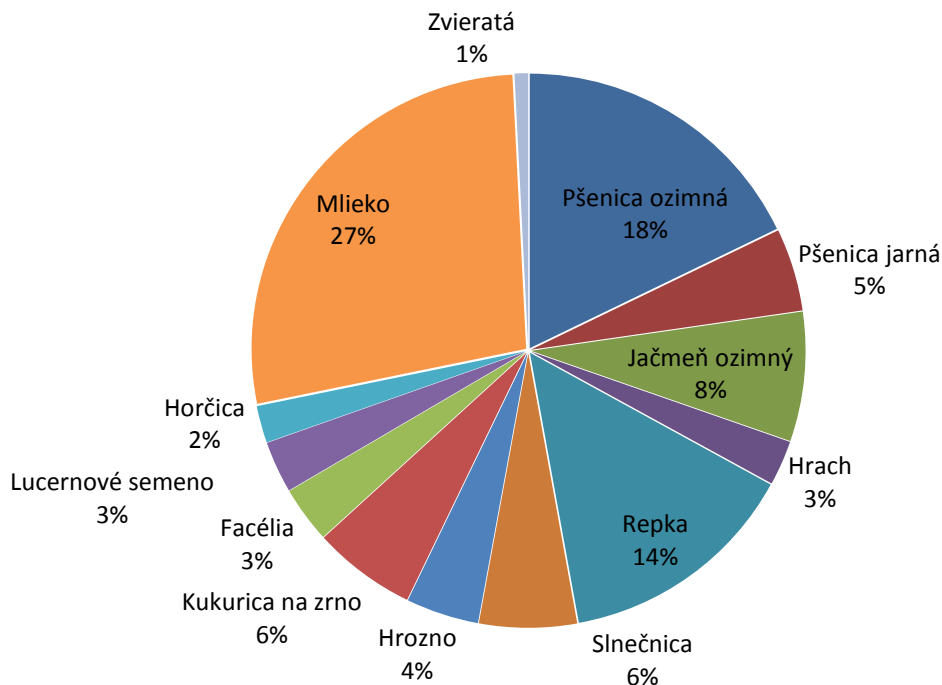

Podiel tržieb jednotlivých komodít na tržbách z predaja vlastných výrobkov a mladých zvierat za rok 2015

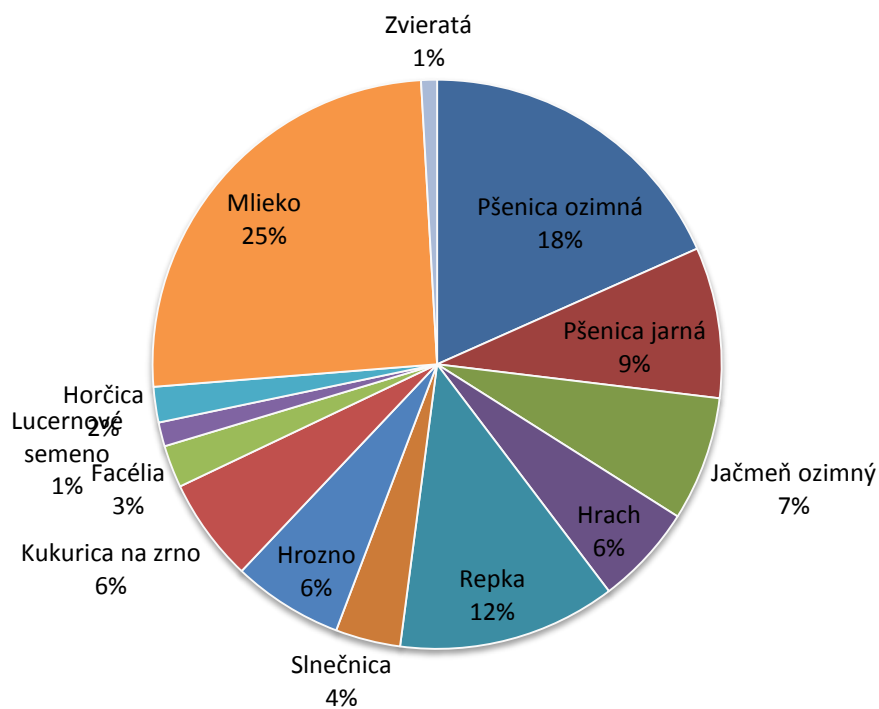

Prehľad priznaných dotácií podľa ich charakteru

Priznané dotácie v EUR	2014	2015
Jednotná platba na plochu	377 188	238 198
Platba na dojnice	35 917	48 851
Platba na cukor	37 183	0
Platba na ovocie a zeleninu	613	0
Postupy pre klímu a ŽP	0	129 958
Životné podmienky zvierat	12 471	11 977
Poskytnutie mimoriadnej pomoci-mlieko	0	6 952
Integrovaná produkcia vo vinohradoch	0	37 087
SPOLU EUR	463 372	473 023

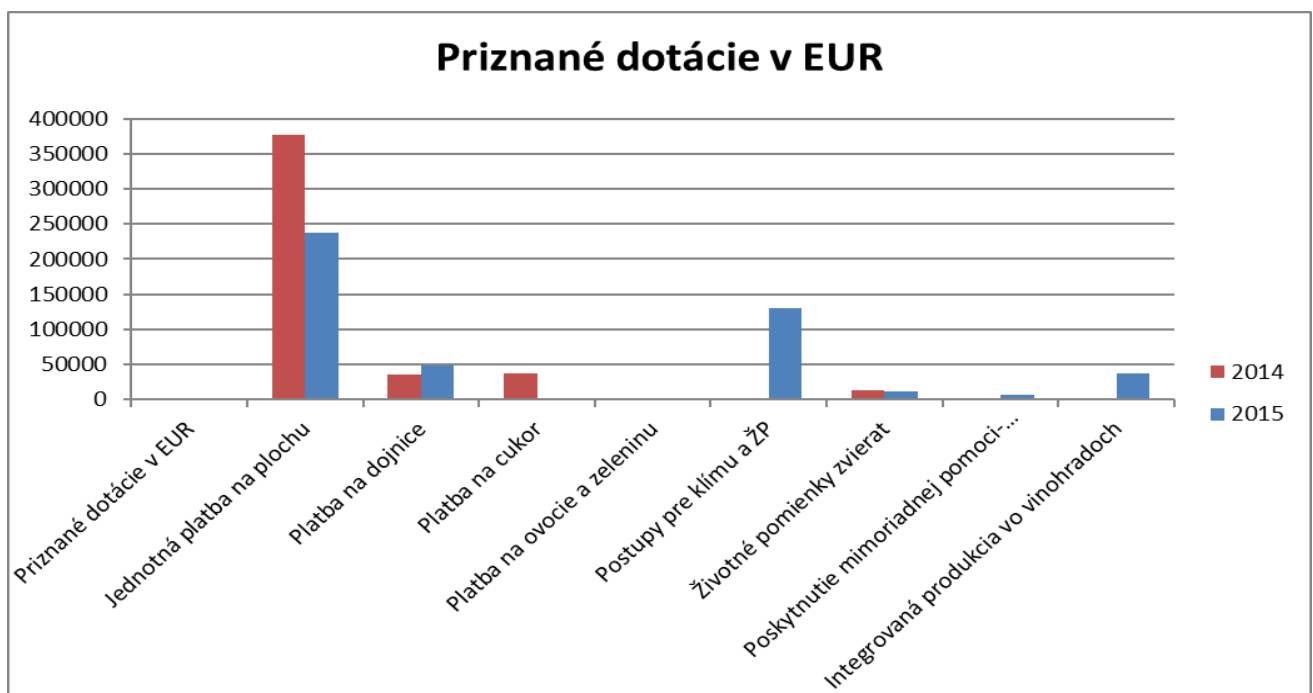

V roku 2015 začali platiť nové pravidlá pre poskytovanie dotácií. Jednotná platba na plochu bola znížená, avšak bol zaradený dotačný titul na agrotechnické postupy vhodné pre klímu a životné prostredie. Po naplnení týchto podmienok nám bola vyplatená dotácia 129 958 €. Bola vyplatená dotácia na integrovanú produkciu vo vinohradoch vo výške 37 087 €, podmienky integrovanej produkcie obmedzujú využívanie chemických ochranných látok

Por. č.	Ukazovateľ	31. 12. 2014	31. 12. 2015
01.	Čisté zvýšenie (+) alebo zníženie(-) peňažných tokov	-69 698	1 732
02.	Čisté peňažné toky z prevádzkovej činnosti	408 003	458 645
03.	Čisté peňažné toky z investičnej činnosti	-619 588	-200 920
04.	Čisté finančné toky z finančnej činnosti	141 887	-255 993

5. Zamestnanosť a ukazovatele práce a miezd

Ukazovateľ	2014	2015
Počet zamestnancov k 31.12.	52	50
z toho vedúci pracovníci	1	1
Priemerný počet zamestnancov	52	52
Mzdové náklady v €	563 009	546 986
Priemerná mesačná mzda v €	902	876

6. Informácie o vplyve činnosť spoločnosti na životné prostredie.

Činnosť spoločnosti nemá negatívny vplyv na životné prostredie. Spoločnosť dodržiava všetky predpisy ohľadom ochrany životného prostredia, t.j. ochrany vodných tokov, znečisťovania ovzdušia, likvidácie odpadu, hygieny a bezpečnosti práce apod.

B. INFORMÁCIE O UDALOSTIACH OSOBITNÉHO VÝZNAMU, KTORÉ NASTALI PO SKONČENÍ ÚČTOVNÉHO OBDOBIA, ZA KTORÉ SA VYHOTOVUJE VÝROČNÁ SPRÁVA

- nenastali

C. INFORMÁCIE O PREDPOKLADANOM BUDÚCOM VÝVOJI ČINNOSTI ÚČTOVNEJ JEDNOTKY**1. Podnikateľský zámer na rok 2016**

Činnosť spoločnosti sa v nasledujúcom období neplánuje ani rozširovať ani redukovať. Vedenie spoločnosti sa zameria na stabilizáciu existujúcej činnosti na predkrízovú úroveň. V nasledujúcom období sa nepredpokladá žiadny rozvoj nových výrobných programov.

a) Zámer rastlinnej výroby

Plánovaná produkcia hlavných rastlinných výrobkov

Plodina	Výmera v ha	Celková úroda v t	Úroda v t/ha
Pšenica ozimná	563,83	2 707,23	4,80
Pšenica jarná	129,55	518,20	4,0
Jačmeň ozimný	154,21	848,15	5,5
Kukurica na zrno	122,78	959,52	7,80
Hrach krmný	50,41	151,23	3,0
Hrach ozimný	56,27	225,08	4,0
Slnečnica	119,47	358,41	3,0
Repka ozimná	214,86	709,04	3,30
Ľan siaty	30,72	30,72	1,0
Facélia	62,80	18,84	0,30
Hrozno	38,83	232	6,0

b) Zámer živočíšnej výroby

Plánovaný produkcia mlieka:

Dojnice – priemerný stav v ks	208
- ročná dojivosť na 1 ks	9 285
- denná dojivosť v litroch/ks	25,34

2. Vybrané ukazovatele investičných plánov

V nasledujúcom období plánuje spoločnosť nasledovné obstaranie dlhodobého majetku:

Názov obstaraného majetku	Plánovaná obstarávacia cena v €
nákup strojov – Rozmetadlo SULKY	25 000
rekonštrukcia senníka	25 000
nákup pozemkov	25 000
Reštrukturalizácia vinohradov-Bakšajka 10 ha	40 000
základné stádo dojníc - aktivácia	42 480
Spolu hodnota obstaraného dlhodobého majetku	157 480

D. INFORMÁCIE O NÁKLADOCH NA ČINNOSŤ V OBLASTI VÝSKUMU A VÝVOJA

Spoločnosť neúčtovala o výdavkoch na vedu a výskum.

E. INFORMÁCIE O NADOBÚDANÍ VLASTNÝCH AKCIÍ

Spoločnosť účtovala obstarávaní vlastných akcií:

- a) dôvody nadobudnutia vlastných akcií spoločnosťou v priebehu účtovného roka - záujem akcionárov o predaj akcií.
- b) počet a menovitú hodnotu vlastných akcií, ktoré spoločnosť v priebehu účtovného roka nadobudla previedla na inú osobu. Spoločnosť nadobudla v bežnom roku 4 akcie v menovitej hodnote 498 eur, t.j. 1 992 eur. Spoločnosť v priebehu účtovného obdobia nepreviedla na inú osobu žiadne vlastné akcie.
- c) pri odplatnom nadobudnutí alebo prevode vlastných akcií na inú osobu aj protihodnotu, za ktorú spoločnosť akcie nadobudla alebo previedla. Spoločnosť nadobudla 4 akcií za 67 eur, t.j. 268 eur. Spoločnosť v priebehu účtovného obdobia previedla na inú osobu 12 akcií za 67 eur, t.j. 804 eur.
- d) počet a menovitú hodnotu akcií, ktoré spoločnosť alebo osoba nadobudla a má vo svojom majetku. Spoločnosť k 31.12.2015 nemá vo svojom majetku žiadne vlastné akcie..

F. NÁVRH NA ROZDELENIE ZISKU

Ukazovateľ:	2014	2015	Absolútna odchýlka
Výsledok hospodárenia pred zdanením	146 769	73 281	-73 488
Daň z príjmov splatná	12 851	8 893	-3 958
Daň z príjmov odložená	-2 521	-3 465	-944
Výsledok hospodárenia po zdanení	136 439	67 853	-68 586
Rezervný fond	13 644	6 547	-3 843
Neuhradená strata minulých rokov	122 795	61 306	-32 201
Rozdelenie výsledku hospodárenia celkom	136 439	67 853	-68 586

H. INFORMÁCIE O ORGANIZAČNEJ ZLOŽKE V ZAHRANIČÍ

Účtovná jednotka nemá organizačnú zložku v zahraničí.