



KYSUCKÉ PEKÁRNE, a.s.
A. HLINKU 2541, 022 01 ČADCA

Výročná správa akciovej spoločnosti
za rok 2015

OBSAH

1. PRÍHOVOR K AKCIONÁROM	3
2. PROFIL SPOLOČNOSTI	4
2.1. ZÁKLADNÉ ÚDAJE O SPOLOČNOSTI	4
2.2. PREDSTAVENSTVO	4
2.3. DOZORNÁ RADA	4
2.4. ŠTRUKTÚRA VLASTNÍKOV AKCIÍ	4
3. ZHODNOTENIE ROKA 2015	5
3.1. VÝROBA	5
3.2. PREDAJ	6
3.3. INOVÁCIA	7
3.4. INVESTÍCIE	7
3.5. ZAMESTNANCI	7
4. STRATEGICKÉ ZÁMERY SPOLOČNOSTI	8
5. NÁVRH NA ROZDELENIE HOSPODÁRSKEHO VÝSLEDKU ZA ROK 2015	9
6. FINANČNÁ SPRÁVA	10
6.1. FINANČNÁ SPRÁVA ZA ROK 2015	10
6.2. SÚVAHA ZA ROKY 2014 A 2015	11
6.3. VÝKAZ ZISKOV A STRÁT ZA ROKY 2014 A 2015	12
7. VÝROK AUDÍTORA	13

1. Príhovor k akcionárom

Vážení akcionári,

uplynulý rok hodnotím z pohľadu našej spoločnosti ako úspešný, a to i napriek nie veľmi priaznivej situácii na pekárskom trhu.

Kysucké pekárne, a.s. Čadca so svojou výrobou 5 916 ton pekárskych a cukrárskych výrobkov sa považujú nielen za vedúcu spoločnosť v regióne Kysúc, ale aj za významnú pekársku spoločnosť v rámci Slovenska. Zásobujeme viacero veľkých domácich a zahraničných obchodných reťazcov, nezávislých obchodníkov, školské, zdravotnícke a sociálne organizácie.

Ponukou kvalitných výrobkov sa snažíme plniť požiadavky zákazníkov. Nie všetky požiadavky vieme a chceme plniť. Preto sa v závere roka 2014 ukončila spolupráca so sieťou LIDL. Adekvátne ceny za naše výrobky je pre fungovanie spoločnosti nevyhnutná. I napriek tomu, objem produkcie v minulom roku splnil, dokonca i prekročil plánovaný objem. Priaznivo sa rozvíja spolupráca so sieťou Kaufland, ale predovšetkým so sieťou COOP Jednota.

Je potešiteľné, že stabilizovaný objem produkcie a zlepšené obchodné podmienky sa prejavili i vo finančnom vyjadrení. Zisk po zdanení vo výške 290 tisíc EUR výrazne prekročil zisk za predchádzajúci rok.

Investície smerovali do reprodukcie technologických zariadení, na obnovu vozového parku a na zvýšenie produktivity práce a zároveň na zníženie fyzickej záťaže zamestnancov. Najvýznamnejšou investíciou bola kúpa linky na výrobu pečiva a výmena kotla na výrobu tepla a technologickej pary. Čiastočne sa obnovil i vozový park, boli zakúpené dve nákladné vozidlá a jedno osobné vozidlo.

V mesiaci august sa uskutočnil recertifikačný audit na predĺženie platnosti certifikátu podľa normy FSSC 22000, ktorej požiadavky sme obhájili.

Naším cieľom je mať spokojných a motivovaných zamestnancov, ktorým sa snažíme zlepšovať náročné pracovné prostredie. V roku 2015 pracovalo v našej spoločnosti priemerne 255 pracovníkov. Stav pracovníkov sa medziročne zvýšil o 4 %. Sme už dlhšiu dobu jedným z hlavných zamestnávateľov v Čadci. V závere roka sa zvýšila náročnosť vybrať, zamestnať a udržať vhodných zamestnancov. S riešením tohto problému sa budeme stretávať i v nasledujúcom období.

Vážené dámy, vážení páni, dovoľte mi, aby som využil tento priestor a poďakoval sa akcionárom za dôveru, zamestnancom za ich každodenné pracovné nasadenie a prínos k našim spoločným úspechom a v neposlednom rade zákazníkom za to, že dôveru venujú práve nám.

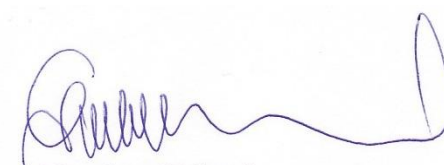

Mgr. Jozef Klieštik
predseda predstavenstva a riaditeľ a.s.

2. Profil spoločnosti

Na Kysuciach sú Kysucké pekárne, a.s. najväčšou pekárskou spoločnosťou a patria k moderným spoločnostiam v pekárskom odvetví na Slovensku. Radia sa k silným potravinárskym spoločnostiam s tradíciou, ktorú naši predchodcovia začali budovať už pred niekoľkými desaťročiami.

2.1. Základné údaje o spoločnosti

Obchodné meno : Kysucké pekárne, a.s.

Sídlo : A. Hlinku 2541, 022 01 Čadca

IČO : 31 640 265

Deň vzniku : 24.11.1995

Právna forma : Akciová spoločnosť

Obchodný register : Okresného súdu v Žiline, Oddiel : Sa, Vložka číslo : 317/L

Hlavnou činnosťou je výroba pekárenských a cukrárenských výrobkov.

2.2. Predstavenstvo

Členovia predstavenstva:

- Mgr. Jozef Klieštik – predseda a generálny riaditeľ
- Ing. Jozef Neština – podpredseda
- Ing. Marian Ligočský – člen a ekonomický riaditeľ
- Ing. Tatiana Lopúchová – člen
- Mgr. Milan Majchrák – člen a obchodný riaditeľ

Konať v mene spoločnosti môžu vždy dvaja členovia predstavenstva, pričom vždy je jedným z konajúcich predseda alebo podpredseda predstavenstva.

2.3. Dozorná rada

Členovia dozornej rady:

- Prof. MUDr. Ján Štencl CSc. – predseda
- Ing. Milan Čerňan – podpredseda
- Ing. Ján Málek – člen
- PhDr. Danica Slosáriková – člen
- JUDr. Mária Štenclová – člen
- Ing. Veronika Tkáčová – člen a výrobný-obchodný riaditeľ.

2.4. Štruktúra vlastníkov akcií

Na základnom imaní akciovej spoločnosti sa podieľa D.W.N. holding a.s. Bratislava 100 %.

3. Zhodnotenie roka 2015

3.1. Výroba

Kysucké pekárne vyrábajú široký sortiment pekárskych a cukrárskych výrobkov. Pekárska výroba zahŕňa výrobu chleba, pečiva, parených výrobkov, smažených výrobkov a výrobu strúhanky. Cukrárska výroba predstavuje výrobu rôznych druhov zákuskov, toriet, trvanlivých výrobkov a špeciálnych výrobkov z pľundrového cesta a smažených výrobkov.

V roku 2015 sa vyrobilo celkom 5 916 t. výrobkov.

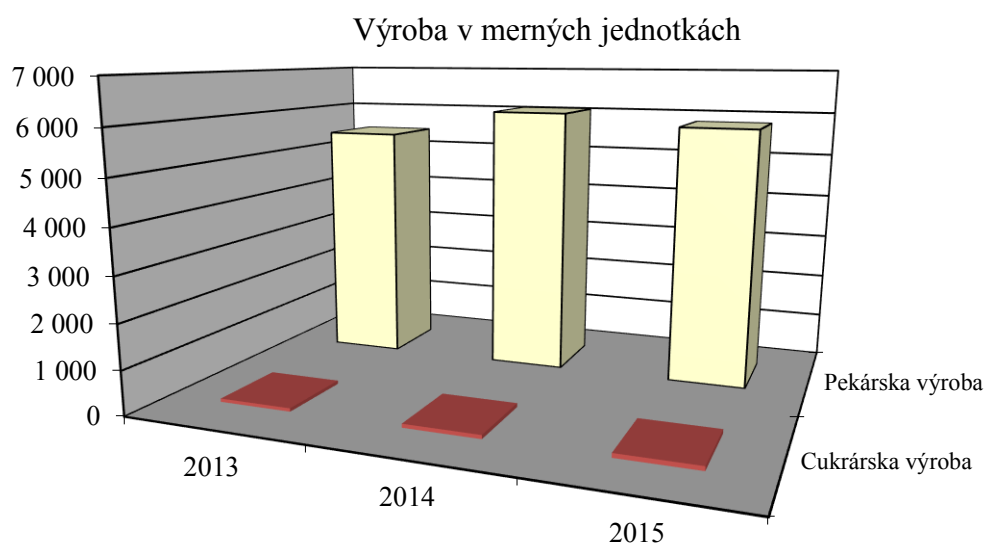

Podiel stredísk na výrobe v merných jednotkách

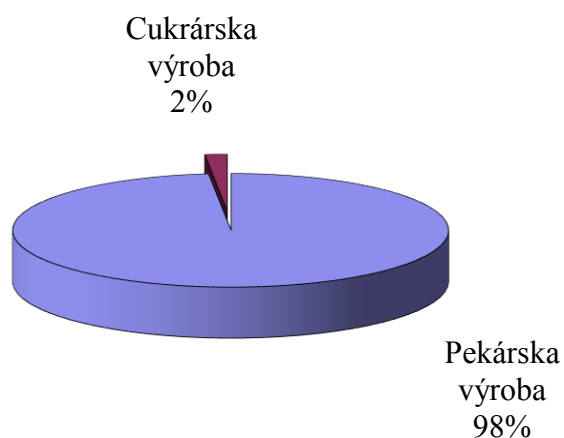

Podiel jednotlivých stredísk na celkovej výrobe akciovej spoločnosti sa mierne zmenil v prospech cukrárskej výroby. Pekárska výroba predstavuje 98 % podiel na celkovej výrobe v tonách a podiel cukrárskej výroby je 2 %.

Základnú sortimentnú skladbu pekárskej výroby tvorí chlieb, bežné pečivo a strúhanka. Výroba pečiva predstavuje 48 %, chleba 49 %, strúhanky 3 % na celkovej výrobe v hmotnostných jednotkách. Oproti roku 2014 sa o 1 percentuálny bod zvýšil podiel chleba a strúhanky o 2 percentuálne body klesol podiel pečiva. Podiel krájaného a baleného sortimentu sa zvýšil o 2 percentuálne body.

Sortimentnú skladbu cukrárskej výroby v hmotnostných jednotkách tvorí : 59 % výroba zákuskov a toriet, 10 % výroba trvanlivej cukrárskej výroby a 31 % výroba pľundrových, smažených a šľahaných piškótových výrobkov. Mierne sa zvýšil podiel pľundrových, smažených a šľahaných piškótových výrobkov a znížil podiel trvanlivej cukrárskej výroby.

3.2. Predaj

Kysucké pekárne, a.s. dosiahli v roku 2015 výrobu 6 637 tisíc EUR a predaj tovaru 681 tisíc EUR.

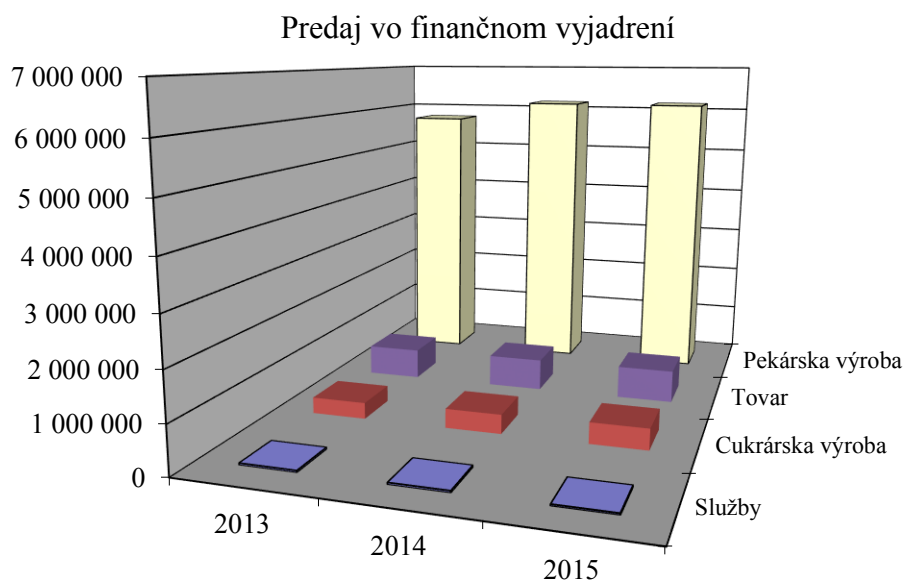

Podiel stredísk na predaji vo finančnom vyjadrení

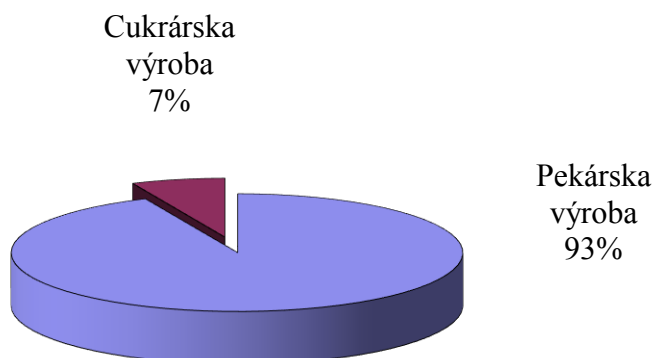

Na celkovom predaji našich výrobkov má cukrárska výroba 7 % podiel a pekárska výroba 93 % podiel. Oproti minulému roku sa podiel cukrárskej výroby zvýšil a klesol podiel pekárskej výroby.

3.3. Inovácia

V roku 2015 sme začali vyrábať 10 nových výrobkov, z toho 7 pekárskych výrobkov a 3 cukrárske výrobky. Z pekárskych výrobkov sa najviac predával Večerný bielkovinový chlieb a Špaldový chlieb, z cukrárskych výrobkov sa na trhu najviac osvedčila Medovo lekvárová torta.

3.4. Investície

Investície boli zamerané na nutnú reprodukciu technológie, obnovu vozového parku a zvýšenie produktivity práce. Zakúpila sa tiež linka na výrobu pečiva, ktorá zjednodušila výrobu niektorých druhov pečiva. V rámci opráv bola vykonaná obnova garážových vrát.

3.5. Zamestnanci

Vývoj zamestnanosti sa prispôbuje potrebám výroby. V roku 2015 pracovalo v spoločnosti priemerne 255 pracovníkov, v roku 2014 to bolo 245 pracovníkov.

Na základe meraní pracovných podmienok, a to fyzickej záťaže boli rozhodnutím Regionálneho úradu verejného zdravotníctva pracovné pozície pekár a pomocný robotník v pekárni zaradené medzi rizikové práce.

4. Strategické zámery spoločnosti

Je reálny predpoklad, že trhové podiely si naša spoločnosť v roku 2016 udrží. Ceny surovín a to najmä múky budú na úrovni cien, aké boli v roku 2015.

Neočakávame výrazné zmeny v objeme výroby v hmotnostnom vyjadrení ani finančnom vyjadrení. Vzhľadom na tieto skutočnosti plánujeme výrobu v merných jednotkách nižšiu o 1 % ako bola výroba v roku 2015. Tržby za vlastné výrobky by mali byť 6 527 tisíc EUR, celkové výnosy 7 264 tisíc EUR, celkové náklady 7 192 tisíc EUR a zisk po zdanení 72 tisíc EUR.

Investície chceme zamerať najmä na modernizáciu a reprodukciu pekárskej technológie, na zvýšenie produktivity práce a tiež na obnovu vozového parku. Najvýznamnejšou investíciou je kompletná výmena chlebovej linky vo výške 1 111 tisíc EUR, s ktorou sme uspeli pri spolufinancovaní z Programu rozvoja vidieka SR 2014 -2020. Poľnohospodárska platobná agentúra sa zmluvne zaviazala, že po realizácii investície poskytne nenávratný finančný príspevok vo výške 35 % oprávnených nákladov a v maximálnej výške 393 tisíc €.

5. Návrh na rozdelenie hospodárskeho výsledku za rok 2015

Výsledok hospodárenia za účtovné obdobie (zisk) + 289 961,55 EUR

Predstavenstvo navrhuje vytvorený zisk rozdeliť nasledovne :

Zaúčtovať na nerozdelený zisk minulých rokov 289 961,55 EUR

6. Finančná správa

6.1. Finančná správa za rok 2015

Kysucké pekárne uzatvorili rok 2015 s hospodárskym výsledkom po zdanení 290 tisíc EUR pri celkových výnosoch 7 358 tisíc EUR a celkových nákladoch 7 068 tisíc EUR. Z celkových výnosov sú tržby z predaja vlastných výrobkov 6 342 tisíc EUR, tržby za predaj tovaru 681 tisíc EUR, aktivácia 254 tisíc EUR a ostatné výnosy 81 tisíc EUR.

Štruktúra nákladov za rok 2015 je nasledovná :

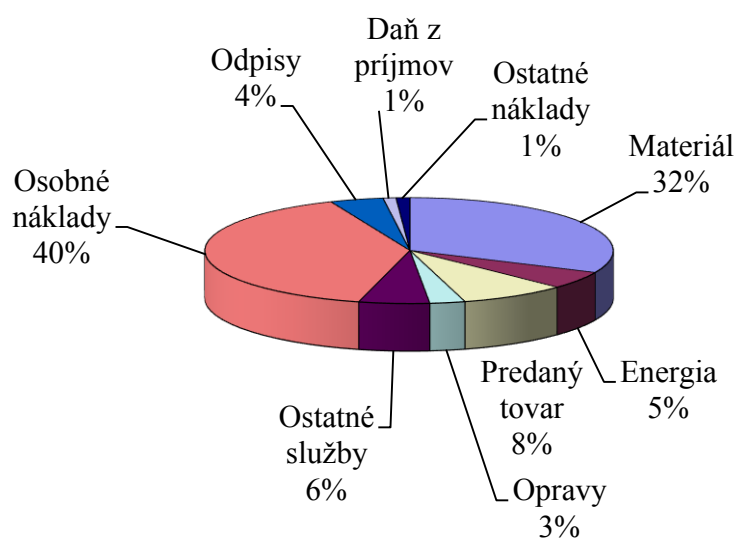

Majetok spolu dosiahol hodnotu 2 410 tisíc EUR, z toho neobežný majetok je 1 326 tisíc EUR, obežný majetok 1 064 tisíc EUR a časové rozlíšenie 20 tisíc EUR.

Vlastné imanie dosiahlo hodnotu 964 tisíc EUR, záväzky 1 436 tisíc EUR a časové rozlíšenie je 10 tisíc EUR.

6.2. Súvaha za roky 2014 a 2015

SÚVAHA	ROK 2015	ROK 2014
Spolu majetok	2 409 547	2 468 938
Neobežný majetok	1 325 686	1 305 848
Dlhodobý nehmotný majetok	544	1 144
Dlhodobý hmotný majetok	1 325 142	1 304 704
Dlhodobý finančný majetok		
Obežný majetok	1 063 712	1 144 222
Zásoby	259 633	228 769
Dlhodobé pohľadávky		
Krátkodobé pohľadávky	736 012	880 965
Krátkodobý finančný majetok		
Finančné účty	68 067	34 488
Časové rozlíšenie	20 149	18 868
Spolu vlastné imanie a záväzky	2 409 547	2 468 938
Vlastné imanie	964 161	928 234
Základné imanie	331 946	331 946
Emisné ážio		
Ostatné kapitálové fondy	53 110	53 110
Zákonné rezervné fondy	66 390	66 390
Ostatné fondy zo zisku	92 943	92 943
Oceňovacie rozdiely z precenenia	24	24
Výsledok hospodárenia minulých rokov	129 786	257 668
Výsledok hospodárenia za účtovné obdobie po zdanení	289 962	126 153
Záväzky	1 436 164	1 515 818
Dlhodobé záväzky	99 775	98 780
Dlhodobé rezervy		
Dlhodobé bankové úvery		
Krátkodobé záväzky	896 971	1 000 307
Krátkodobé rezervy	162 054	135 927
Bežné bankové úvery	227 364	280 804
Krátkodobé finančné výpomoci	50 000	
Časové rozlíšenie	9 222	24 886

6.3. Výkaz ziskov a strát za roky 2014 a 2015

VÝKAZ ZISKOV A STRÁT	ROK 2015	ROK 2014
Čistý obrat	7 057 040	7 004 345
Výnosy z hospodárskej činnosti spolu	7 357 962	7 367 717
Tržby z predaja tovaru	681 221	665 831
Tržby z predaja vlastných výrobkov	6 341 981	6 299 857
Tržby z predaja služieb	33 838	38 657
Zmena stavu vnútropodnikových zásob	6 971	10 081
Aktivácia	254 373	256 221
Tržby z predaja dlhodobého majetku a materiálu	9 248	2 223
Ostatné výnosy z hospodárskej činnosti	30 330	94 847
Náklady na hospodársku činnosť spolu	6 984 219	7 203 015
Náklady vynaložené na obstaranie predaného tovaru	600 610	587 789
Spotreba materiálu, energie a ostatných neskladovateľných dodávok	2 628 738	2 797 586
Opravné položky k zásobám		
Služby	587 824	695 839
Osobné náklady	2 804 792	2 686 399
Dane a poplatky	25 033	32 701
Odpisy a opravné položky k dlhodob. nehmot. a dlhodob. hmot. majetku	297 690	366 248
Zostatková cena predaného dlhodobého majetku a predaného materiálu	1 461	1 610
Opravné položky k pohľadávkam	2 041	755
Ostatné náklady na hospodársku činnosť	36 030	34 088
Výsledok hospodárenia z hospodárskej činnosti	373 743	164 702
Pridaná hodnota	3 501 212	3 189 433
Výnosy z finančnej činnosti spolu	134	179
Výnosové úroky	133	178
Kurzové zisky	1	1
Ostatné výnosy z finančnej činnosti		
Náklady na finančnú činnosť spolu	12 396	16 005
Nákladové úroky	6 730	10 785
Kurzové straty	43	83
Ostatné náklady na finančnú činnosť	5 623	5 137
Výsledok hospodárenia z finančnej činnosti	-12 262	-15 826
Výsledok hospodárenia za účtovné obdobie pred zdanením	361 481	148 876
Daň z príjmov	71 519	22 723
Daň z príjmov splatná	100 517	49 048
Daň z príjmov odložená	-28 998	-26 325
Výsledok hospodárenia za účtovné obdobie po zdanení	289 962	126 153

7. Výrok audítora

INTEGRIA s.r.o. Krajinská cesta 24/A, 821 07 Bratislava

Dodatok správy audítora
o overení súladu výročnej správy s údajmi účtovnej závierky
za rok 2015 v zmysle zákona 540/2007 Z.z. § 23 odsek 5

Akcionáriovi spoločnosti:

KYSUCKÉ PEKÁRNE, a.s., A. Hlinku 2541, 022 01 Čadca

- I. Overili sme účtovnú závierku účtovnej jednotky KYSUCKÉ PEKÁRNE, a.s., A. Hlinku 2541, 022 01 Čadca (ďalej len účtovná jednotka) k 31.12.2015, uvedenú v prílohe výročnej správy, ku ktorej sme dňa 24. marca 2016 vydali správu audítora, v ktorej sme vyjadrili svoje audítorské stanovisko v nasledujúcom znení:

Stanovisko:

„Podľa nášho stanoviska účtovná závierka poskytuje pravdivý a objektívny pohľad na finančnú situáciu účtovnej jednotky Kysucké pekárne, a.s., A. Hlinku 2541, 022 01 Čadca k 31.12.2015, výsledky jej hospodárenia a peňažné toky za rok končiaci k danému dátumu v súlade so Zákonom o účtovníctve.“

- II. Overili sme taktiež súlad výročnej správy s vyššie uvedenou účtovnou závierkou. Za správnosť zostavenia výročnej správy je zodpovedný štatutárny orgán spoločnosti. Našou úlohou je vydať na základe overenia stanovisko o súlade výročnej správy s účtovnou závierkou.

Overenie sme vykonali v súlade s Medzinárodnými audítorskými štandardami. Tieto štandardy požadujú, aby audítor naplánoval a vykonal overenie tak, aby získal primerané uistenie, že informácie uvedené vo výročnej správe, ktoré sú predmetom zobrazenia v účtovnej závierke, sú vo všetkých významných súvislostiach v súlade s príslušnou účtovnou závierkou.

Účtovné informácie uvedené v prílohe výročnej správy sme posúdili s informáciami uvedenými v účtovnej závierke k 31.12.2015. Iné údaje a informácie, ako účtovné informácie získané z účtovnej závierky a účtovných kníh sme neoverovali. Sme presvedčení, že vykonané overovanie poskytuje primeraný podklad pre vyjadrenie stanoviska audítora.

Podľa nášho stanoviska uvedené účtovné informácie vo výročnej správe poskytujú pravdivý a objektívny pohľad na účtovnú závierku k 31.12.2015 a sú v súlade so zákonom o účtovníctve č. 431/2002 Z.z. v znení neskorších predpisov.

Bratislava, 2. mája 2016

INTEGRIA, s.r.o. Krajinská cesta 24/a
821 07 Bratislava

Obchodný register Okresného súdu
Bratislava I., vložka č. 17985/B
Licencia SKAU č.185



Ing. Rompfová Slávka
Zodpovedný audítor

Licencia SKAU č. 589