

VÝROČNÁ SPRÁVA

2015



ZVL AUTO spol. s r.o.,
Košická 26, 081 62 Prešov

OBSAH VÝROČNEJ SPRÁVY

| | |
|--|----|
| OBSAH VÝROČNEJ SPRÁVY..... | 2 |
| PRÍHOVOR KONATEĽA | 3 |
| HISTÓRIA SPOLOČNOSTI | 4 |
| ORGANIZAČNÁ ŠTRUKTÚRA SPOLOČNOSTI | 5 |
| ZAMESTNANOSŤ | 6 |
| INFORMÁCIE O VÝVOJI SPOLOČNOSTI | 8 |
| UDALOSTI OSOBITNÉHO VÝZNAMU | 9 |
| PREDPOKLADANÝ BUDÚCI VÝVOJ ČINNOSTI SPOLOČNOSTI | 10 |
| NÁKLADY NA ČINNOSŤ V OBLASTI VÝSKUMU A VÝVOJA | 11 |
| NADOBÚDANIE VLASTNÝCH OBCHODNÝCH PODIELOV..... | 11 |
| NÁVRH NA VYSPORIADANIE VÝSLEDKU HOSPODÁRENIA | 11 |
| ORGANIZAČNÁ ZLOŽKA V ZAHRANIČÍ | 11 |
| AUDÍTORSKÁ SPRÁVA K ÚZ..... | 12 |
| ÚČTOVNÁ ZÁVIERKA SPOLOČNOSTI ZVL AUTO SPOL. S R.O. ZA ROK 2015 | |

PRÍHOVOR KONATEĽA

Vážené dámy, Vážení páni,

dovoľte mi, aby som v krátkosti zhrnul a zhodnotil uplynulý rok 2015. Kladné prognózy či predpovede o zvyšovaní hospodárskeho rastu v sektore sa, žiaľ, neukázali v praxi ako pravdivé. Aj my sme tak museli svoje očakávanie a plány v priebehu roka poopraviť a reagovať tak na aktuálne podmienky. Pod očakávaniami myslím prevažne rast tržieb, s čím je, samozrejme, previazané celé fungovanie podniku.

Rok to teda nebol rozhodne ľahký. Už dávno pôsobíme v prostredí, kde ponuka tovarov a služieb v obrovskej miere prevyšuje dopyt, a naša konkurencia rozhodne nespí. Snaha o získanie konkurenčnej výhody je citeľná snáď na každom kroku. Či už sú to investície do nových strojov, zariadení, modernizácia softvéru, inovácie výrobkov, rozširovanie sortimentu, nové obchodné stratégie a mnoho ďalších nástrojov, ako sa čo najviac priblížiť zákazníkovi. Lebo zákazník je pánom a to treba mať stále na pamäti.

Niet preto inej cesty aj pre nás, zákazníci a konkurencia nás učia a poháňajú vpred. Musíme rýchlo a pružne reagovať na podnety a myslieť proaktívne ako vo vnútri podniku, tak aj navonok. Dôležitý je prístup k práci každého jedného zamestnanca, lebo ako sa hovorí „reťaz je len tak pevná ako jej najslabšia časť“, a takto je to v každom podniku, spoločnosti i rodine.

Výsledky ktoré sa v roku 2015 dosiahli, však hodnotím kladne. Podarilo sa nám navýšiť, i keď len o malé percento, tržby spoločnosti, ale bolo to aj tak potrebné pokračovanie v rozvoji podniku čo do investícií. Nakúpili sa nové stroje, vykonalo sa aj nespočetne dlho odkladaných opráv, nakúpili sa nové meracie zariadenia ale aj množstvo na pohľad možno malých a nedôležitých pomôcok, ktoré či už uľahčujú prácu, alebo minimálne spríjemňujú pracovné prostredie. Verím, že každý z nás, kto tu už pracuje dlhšie obdobie, víta pozitívne tieto zmeny a rovnako tak verím, že všetci chceme, aby modernizácia tohto podniku a zlepšovanie pracovných podmienok po všetkých stránkach pokračovali. A ja sľubujem, že z mojej strany urobím všetko preto, aby tomu tak bolo.

Na záver by som sa chcel ešte raz poďakovať všetkým, ktorí sa na zavŕšení tohto, pre spoločnosť úspešného roku, podieľali, a to najmä všetkým zamestnancom spoločnosti, obchodným partnerom a priaznivcom spoločnosti ZVL AUTO.

Yi Ding
konateľ spoločnosti

HISTÓRIA SPOLOČNOSTI

Sme strojárskou spoločnosťou, ktorá sa zaoberá výrobou kuželíkových ložísk.

Výroba ložísk v našom závode začala 19. decembra 1959. Od 1. júla 1965 sa prešovský závod stal súčasťou novovytvorenej výrobnno-hospodárskej jednotky ZVL so sídlom v Považskej Bystrici pod názvom Závody valivých ložísk, n.p. Prešov.

V nadväznosti na rozhodnutie Ministerstva hutníctva, strojárstva a elektrotechniky ČSFR o rozdelení štátneho podniku ZVL, koncern Považská Bystrica bol s účinnosťou od 1. júla 1990 založený podnik ZVL, štátny podnik Prešov. V priebehu roka 1991 bol vypracovaný a zakladateľovi predložený na schválenie privatizačný projekt na prvú vlnu kupónovej privatizácie. Po prijatí tohto projektu vznikla 1. mája 1992 akciová spoločnosť ZVL BEARINGS Prešov a.s., ktorá bola zaradená do prvej vlny kupónovej privatizácie. Rok 1993 znamenal pre túto spoločnosť neplánované odstávky výroby, zapríčinené predovšetkým nedostatkom finančných tokov, potrebných na minimálne udržanie výroby v záujme dodávok ložísk našim zákazníkom.

V záujme udržania výroby a zákazníkov spoločnosti prijali spoločníci a manažment opatrenia, ktorými by sa predišlo vyhroteniu situácie do kritického štádia. Rozhodujúcim krokom bol vznik spoločnosti ZVL AUTO spol. s r.o.. Týmto boli vytvorené podmienky pre zachovanie a rozvoj výroby kuželíkových ložísk a súčasne sa dosiahla eliminácia a riešenie následkov konverzie zbrojárskej výroby.

V roku 2009 sme začali proces reštrukturalizácie spoločnosti za účelom finančného ozdravenia spoločnosti. Tento proces sme úspešne ukončili v roku 2010.

Tento krok sa nám ukázal ako efektívny a vďaka nemu spoločnosť v roku 2015 pokračovala vo svojom výrobnom procese aj naďalej.

V súčasnosti je základné imanie spoločnosti ZVL AUTO spol. s r.o. vo výške 12 387 606 EUR a je v plnom rozsahu splatené.

ORGANIZAČNÁ ŠTRUKTÚRA SPOLOČNOSTI

Orgánmi spoločnosti sú Valné zhromaždenie a konateľ. Konateľom spoločnosti je pán Yi Ding. Od 1. decembra 2014 je poverený funkciou generálneho riaditeľa pán Jozef Tkáč.

Organizačná štruktúra



ZAMESTNANOSŤ

Vývoj počtu zamestnancov k 31.12.

| Ku dňu | 31.12.2012 | 31.12.2013 | 31.12.2014 | 31.12.2015 |
|--------------------|------------|------------|------------|------------|
| Zamestnanci celkom | 148 | 148 | 158 | 158 |
| z toho: JR | 34 | 41 | 45 | 43 |
| RR | 82 | 77 | 84 | 84 |
| THP | 32 | 30 | 29 | 31 |

Kvalifikačná štruktúra zamestnancov

| Dosiahnuté vzdelanie | 31.12.2014 | % | 31.12.2015 | % |
|----------------------|------------|---------------|------------|---------------|
| Nekvalifikovaní | 10 | 6,33 | 8 | 5,06 |
| SO vzdelanie | 85 | 53,80 | 90 | 56,96 |
| ÚSO vzdelanie | 41 | 25,95 | 38 | 24,06 |
| VŠ vzdelanie | 22 | 13,92 | 22 | 13,92 |
| S p o l u | 158 | 100,00 | 158 | 100,00 |

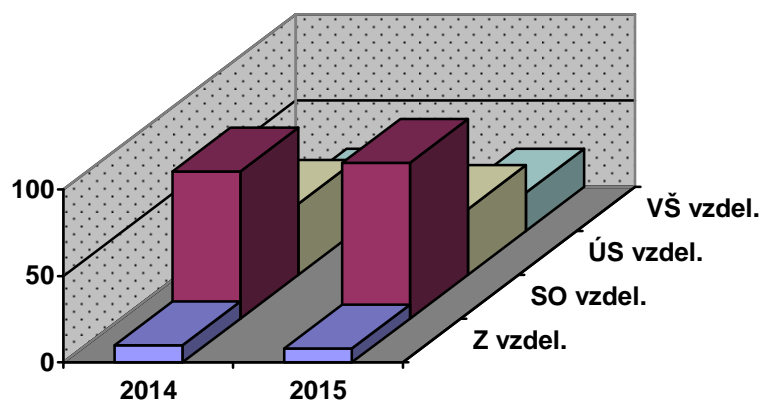

ZAMESTNANOSŤ

Veková štruktúra zamestnancov

| Vek | 31.12.2014 | % | 31.12.2015 | % |
|------------|------------|--------|------------|--------|
| do 25 r. | 13 | 8,23 | 8 | 5,06 |
| 26 - 35 r. | 19 | 12,03 | 17 | 10,76 |
| 36 – 45 r. | 39 | 24,68 | 43 | 27,22 |
| 46 – 55 r. | 52 | 32,91 | 54 | 34,18 |
| nad 56 r. | 35 | 22,15 | 36 | 22,78 |
| spolu | 158 | 100,00 | 158 | 100,00 |

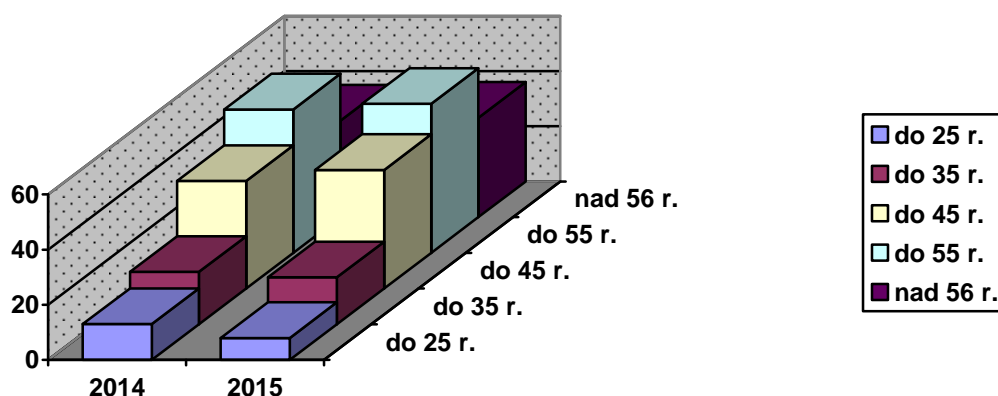

Priemerný stav zamestnancov za rok 2015 zostal zachovaný v porovnaní s priemerným stavom zamestnancov v roku 2014, t.j. 154.

K spokojnosti zamestnancov spoločnosť ZVL AUTO, spol. s r.o. prispieva aj tvorbou sociálneho fondu, z ktorého prispieva svojim zamestnancom na dopravu, na stravu a regeneráciu pracovnej sily. Spoločnosť ZVL AUTO, spol. s r.o. prispieva svojim zamestnancom na doplnkové dôchodkové sporenie.

Spoločnosť ZVL AUTO, spol. s r.o. v rámci svojej organizačnej štruktúry, zamestnáva širokú paletu ľudí z rôznych odborov. Veľký dôraz kladie na prehlbujúce sa odborné znalosti svojich zamestnancov vo svojom odbore. Neustále investuje do vzdelávania zamestnancov, vďaka ktorému si každý zamestnanec zvyšuje svoje odborné vedomosti pre konkrétnu pracovnú pozíciu. Spoločnosť v roku 2015 vynaložila na školenia svojich zamestnancov 9 915,38 €.

INFORMÁCIE O VÝVOJI SPOLOČNOSTI

Prehľad rozhodujúcich ukazovateľov vývoja činnosti spoločnosti ZVL AUTO:

| | merná jednotka | 31.12.2015 | 31.12.2014 | 31.12.2013 | 31.12.2012 | 31.12.2011 |
|-------------------------------------|-----------------------|-------------------|-------------------|-------------------|-------------------|-------------------|
| Výsledok hospodárenia pred | v EUR | 79 197 | 299 512 | 17 078 | 21 491 | 2 047 235 |
| Tržby z predaja vlastných výrobkov | v EUR | 8 129 163 | 8 050 818 | 6 850 274 | 6 880 017 | 9 612 311 |
| Výroba | v EUR | 8 140 937 | 8 320 831 | 6 785 786 | 7 219 348 | 10 251 012 |
| Obežný majetok (BRUTTO hodnota) | v EUR | 4 048 396 | 4 052 487 | 3 945 137 | 3 397 316 | 4 060 895 |
| Spolu majetok (NETTO hodnota) | v EUR | 9 438 260 | 9 416 039 | 9 513 971 | 9 317 021 | 10 171 717 |
| Vlastné imanie | v EUR | 7 928 616 | 7 888 702 | 7 592 072 | 7 642 128 | 7 658 309 |
| Závazky | v EUR | 1 488 528 | 1 504 148 | 1 895 637 | 1 642 821 | 2 482 448 |
| Zásoby (BRUTTO hodnota) | v EUR | 2 007 847 | 2 286 940 | 2 102 934 | 2 205 503 | 1 984 226 |
| Krátkodobé pohľadávky | v EUR | 1 567 933 | 1 473 337 | 1 803 584 | 1 136 344 | 2 069 545 |
| Finančné účty (BRUTTO hodnota) | v EUR | 472 537 | 291 965 | 24 381 | 55 162 | 6 908 |
| Krátkodobé záväzky | v EUR | 614 711 | 651 110 | 1 066 533 | 763 211 | 1 309 482 |
| Priemerný prepočítaný počet | pracovníci | 154 | 154 | 142 | 152 | 177 |
| Celková likvidita | - | 5,38 | 5,29 | 3,33 | 3,90 | 2,73 |
| Bežná likvidita | - | 2,76 | 2,34 | 1,58 | 1,40 | 1,42 |
| Okamžitá likvidita | - | 0,64 | 0,39 | 0,02 | 0,07 | 0,00 |
| Doba obratu zásob | Dni | 90,15 | 103,68 | 112,80 | 117,01 | 75,35 |
| Doba obratu krátkodobých pohľadávok | Dni | 70,40 | 66,80 | 96,10 | 60,29 | 78,59 |
| Doba obratu krátkodobých záväzkov | Dni | 27,60 | 29,52 | 56,83 | 40,49 | 49,72 |
| Rentabilita tržieb | % | 0,01 | 0,04 | 0,00 | 0,00 | 0,21 |
| Produktivita na pracovníka z výroby | v EUR | 52 863 | 57 473 | 47 787 | 47 496 | 57 915 |

UDALOSTI OSOBITNÉHO VÝZNAMU

Po skončení účtovného obdobia 2015 do dátumu vypracovania tejto výročnej správy nenastali v spoločnosti žiadne udalosti osobitného významu.

Činnosť spoločnosti, výrobná ani obchodná, nemá priamy negatívny vplyv na životné prostredie. V priebehu výrobného procesu vznikajú odpady rôzneho druhu a množstva, ktoré spoločnosť likviduje prostredníctvom spoločností podnikajúcich v odbore spaľovania a likvidácie priemyselných odpadov.

Významné riziká a neistoty, vidíme v budúcnosti hlavne pri možnosti prehĺbenia sa hospodárskej krízy a z priamoúmerného poklesu objednávok, keďže spoločnosť dodáva svoje výrobky do automobilového segmentu.

Riziko predstavuje aj zvýšenie priamych vstupných nákladov materiálu a energií.

PREDPOKLADANÝ BUDÚCI VÝVOJ ČINNOSTI SPOLOČNOSTI

Plán výkazu ziskov a strát na rok 2016 je nasledovný (v EUR):

| | | | |
|-------|---|----|-----------|
| ** | Výnosy z hospodárskej činnosti spolu súčet | 2 | 8 669 600 |
| I. | Tržby z predaja tovaru (604, 607) | 3 | 8 520 000 |
| III. | Tržby z predaja služieb (602, 606) | 5 | 30 000 |
| IV. | Zmeny stavu vnútroorganizačných zásob (+/-) | 6 | 54 000 |
| V. | Aktivácia (účtová skupina 62) | 7 | 50 000 |
| VI. | Tržby z predaja dlhodobého nehmotného majetku | 8 | 6 000 |
| VII. | Ostatné výnosy z hospodárskej činnosti | 9 | 9 600 |
| ** | Náklady na hospodársku činnosť spolu | 10 | 8 573 000 |
| A. | Náklady vynaložené na obstaranie | 11 | 18 000 |
| B. | Spotreba materiálu, energie a ostatných | 12 | 5 862 000 |
| C. | Opravné položky k zásobám (+/-) (505) | 13 | 0 |
| D. | Služby (účtová skupina 51) | 14 | 120 000 |
| E. | Osobné náklady súčet (r. 16 až r. 19) | 15 | 1 860 000 |
| F. | Dane a poplatky (účtová skupina 53) | 20 | 99 000 |
| G. | Odpisy a opravné položky | 21 | 600 000 |
| J. | Ostatné náklady na hospodársku činnosť | 26 | 14 000 |
| *** | Výsledok hospodárenia z hospodárskej činnosti (+/-) (r. 02 - r. 10) | 27 | 96 600 |
| * | Pridaná hodnota | 28 | 2 654 000 |
| ** | Výnosy z finančnej činnosti spolu | 29 | 6 120 |
| VIII. | Tržby z predaja cenných papierov a podielov (661) | 30 | 0 |
| XI. | Výnosové úroky (r. 40 + r. 41) | 39 | 120 |
| XII. | Kurzové zisky (663) | 42 | 6 000 |
| ** | Náklady na finančnú činnosť spolu | 45 | 13 560 |
| O. | Kurzové straty (563) | 52 | 6 000 |
| Q. | Ostatné náklady na finančnú činnosť (568, 569) | 54 | 7 560 |
| *** | Výsledok hospodárenia z finančnej činnosti | 55 | -7 440 |
| **** | Výsledok hospodárenia za účtovné obdobie pred zdanením | 56 | 89 160 |
| R. | Daň z príjmov (r. 58 + r. 59) | 57 | 9 160 |
| R.1. | Daň z príjmov splatná (591, 595) | 58 | 9 160 |
| **** | Výsledok hospodárenia za účtovné obdobie po zdanení | 61 | 80 000 |

Plán súvahy pre rok 2016 je nasledovný (v EUR):

| | Rok 2016 | | Rok 2016 |
|----------------------------------|------------------|---------------------------------------|------------------|
| Majetok spolu | 9 500 000 | Vlastné imanie a záväzky spolu | 9 500 000 |
| Pohľadávky za upísané vl. imanie | 0 | Vlastné imanie | 7 800 000 |
| Neobežný majetok | 5 500 000 | Záväzky | 1 680 000 |
| Obežný majetok | 3 995 000 | z toho bankové úvery | - |
| Časové rozlíšenie | 5 000 | Časové rozlíšenie | 20 000 |

NÁKLADY NA ČINNOSTĚ V OBLASTI VÝSKUMU A VÝVOJA

Spoločnosť nevyňaložila žiadne náklady v oblasti výskumu a vývoja.

NADOBÚDANIE VLASTNÝCH OBCHODNÝCH PODIELOV

Spoločnosť v priebehu roka 2016 nenadobudla vlastné obchodné podiely a taktiež nenadobudla ani akcie materskej účtovnej jednotky.

NÁVRH NA VYSPORIADANIE VÝSLEDKU HOSPODÁRENIA

Valnému zhromaždeniu, ktoré sa uskutoční v júni 2016, bude predložený návrh na schválenie ročnej účtovnej závierky za rok 2016 a návrh na vysporiadanie dosiahnutého výsledku hospodárenia za účtovné obdobie – zisku vo výške 39 315,92 EUR: zisk vo výške 39 315,92 EUR použiť na úhradu strát minulých rokov.

ORGANIZAČNÁ ZLOŽKA V ZAHRANIČÍ

Spoločnosť ZVL AUTO spol. s r.o. nemá žiadnu organizačnú zložku v zahraničí.