

MARSTEEL spol. s r.o.

Kostrova 3, 040 17 Košice

Spoločnosť zapísaná v Obchodnom registri Okresného súdu Košice I., oddiel Sro. vložka č. 14269/V

VÝROČNÁ SPRÁVA  
2015

Košice, apríl 2016

---

## **Základné informácie o spoločnosti**

Obchodné meno: **MARSTEEL spol. s r.o.**

Sídlo: **Kostrova 3, 040 17 Košice - Barca**

IČO : **36 573 531**  
DIČ: **2020049691**  
IČ DPH: **SK2020049691**

Dátum založenia: **9.9.2003**

Dátum vzniku: **1.10.2003**

## **História firmy a predmet podnikania**

Súčasnú podnikanie spoločnosti má predchodcu v pôsobení živnostníka Ferenc Mede od roku 1998. V prvopočiatoch patrilo do podnikateľských aktivít firmy spolupráca s nemeckou DWK Drahtwerk Köln GmbH na českom, slovenskom a maďarskom trhu a sprostredkovanie nákupu betonárskeho železa pre jednu maďarskú spoločnosť. Firma pôsobí ako miestne detašovaný agent v záujme lokálnej podpory predaja produktov výrobcu. V rámci obchodných aktivít je v prípade potreby dodávateľom poskytované sprostredkovanie prepravných služieb.

Od roku 2000/2001 sa postupne rozširuje okruh aktivít o obchodovanie s oceľovými kanálkami, od vzdušňovacím príslušenstvom a s elektrovodnými lanami a proces obchodovania o priamy nákup a predaj. V dôsledku rozmáhajúcich sa aktivít sa postupne rozrastá počet zamestnancov. Od roku 2003 sa mení právna forma na s.r.o. a od roku 2007 sa mení pôsobisko, ako aj sídlo firmy na Kostrovu 3. Od roku 2007 firma preberá zastúpenie výrobcu voľne kovaných výkovek Hámor ZRt. na českom, slovenskom a poľskom trhu. Od roku 2010 sme výhradnými zástupcami spoločností FCI na slovenskom a českom trhu. Tieto nové obchodné aktivity sú v časoch pretrvávajúcej krízy investíciou do budúcej prosperity. V dôsledku rastúceho počtu obchodných partnerov a rozširujúceho sa geografického pôsobiska, rastie počet zamestnancov firmy, určité práce sa vyčleňujú (out-sourcing), obrat aj zisk firmy mierne klesajú.

V roku 2015 zmluvne spolupracuje firma s nasledovnými výrobcami: DWK Drahtwerk Köln GmbH, WBR Rohr. und Bauelemente GmbH, WDI – DSW, Hámor ZRt. a s FCI Furukawa Kft., Laná a.s.. Firma pravidelne obchoduje aj s inými dodávateľmi. Od roku 2014 firma obchoduje aj s pramencami z hrubopozinkovaného drôtu.

Naše cieľové trhy sú: Slovensko, Česko, Maďarsko, Poľsko, Rumunsko, Bulharsko, Nemecko, štáty bývalej Juhoslávie.

## **Systém manažérstva kvality**

Systém manažérstva kvality zatiaľ firma nemá zavedený. Systém práce, hierarchia, tímová práca a kolektívny duch firmy sú budované systematicky a dlhodobo smerujú k spokojnosti zákazníkov a k transparentnosti procesov prebiehajúcich vo firme. Zavedenie systému manažérstva kvality je plánované na blízku budúcnosť, v súčasnosti má tento plán predovšetkým personálne slabiny.

## **Štruktúra vlastníkov spoločnosti k 31.12.2015**

### **Štruktúra spoločníkov**

1. Ing. Ferenc MEDE	11 700,- €	78%
2. Ing. Tibor Panyko	3 300,- €	22%

**Informácie o konsolidovanom celku:**

Účtovná jednotka nie je súčasťou konsolidovaného celku.

**Kapitálová účasť v iných spoločnostiach k 31.12.2015**

V roku 2013 bola dňa 22. júla založená Zakladateľskou listinou a zapísaná v Obchodnom registri Súdnej stolice Miskolc, Maďarsko dňa 13.8.2013 spoločnosť MARSTEEL spol. s r.o. magyarorsági fióktelepe. Sídlo spoločnosti: H-3533 Miskolc, Kerpely Antal utca 15. Pri vzniku bolo vytvorené základné imanie spoločnosti vo výške 3 000 000 HUF. Návrh na výmaz z Obchodného registra Súdnej stolice Miskolc bol podaný 15.5.2014.

**Zloženie orgánov spoločnosti****Štatutárne a iné orgány:**

Ing. Tibor Panyko – konateľ spoločnosti

Ing. Ferenc Mede – konateľ spoločnosti

**Orgány spoločnosti:**

Valné zhromaždenie

Konatelia spoločnosti

**Výkonné vedenie:**

Generálny riaditeľ spoločnosti

Ing. Ferenc Mede

Výkonný riaditeľ spoločnosti:

Ing. Tibor Panyko

**Organizačná štruktúra spoločnosti a zamestnanosť**

Priemerný počet zamestnancov počas účtovného obdobia:

Ukazovateľ	Zamestnanci spolu		Z toho vedúci zamestnanci	
	Bežné obdobie	Predchádzajúce obdobie	Bežné obdobie	Predchádzajúce obdobie
Priemerný počet	6,25	7	2	2
Stav pracovníkov k dátumu 31.12.	6	7	2	2

Organizačne je spoločnosť rozdelená na:

## Vedenie

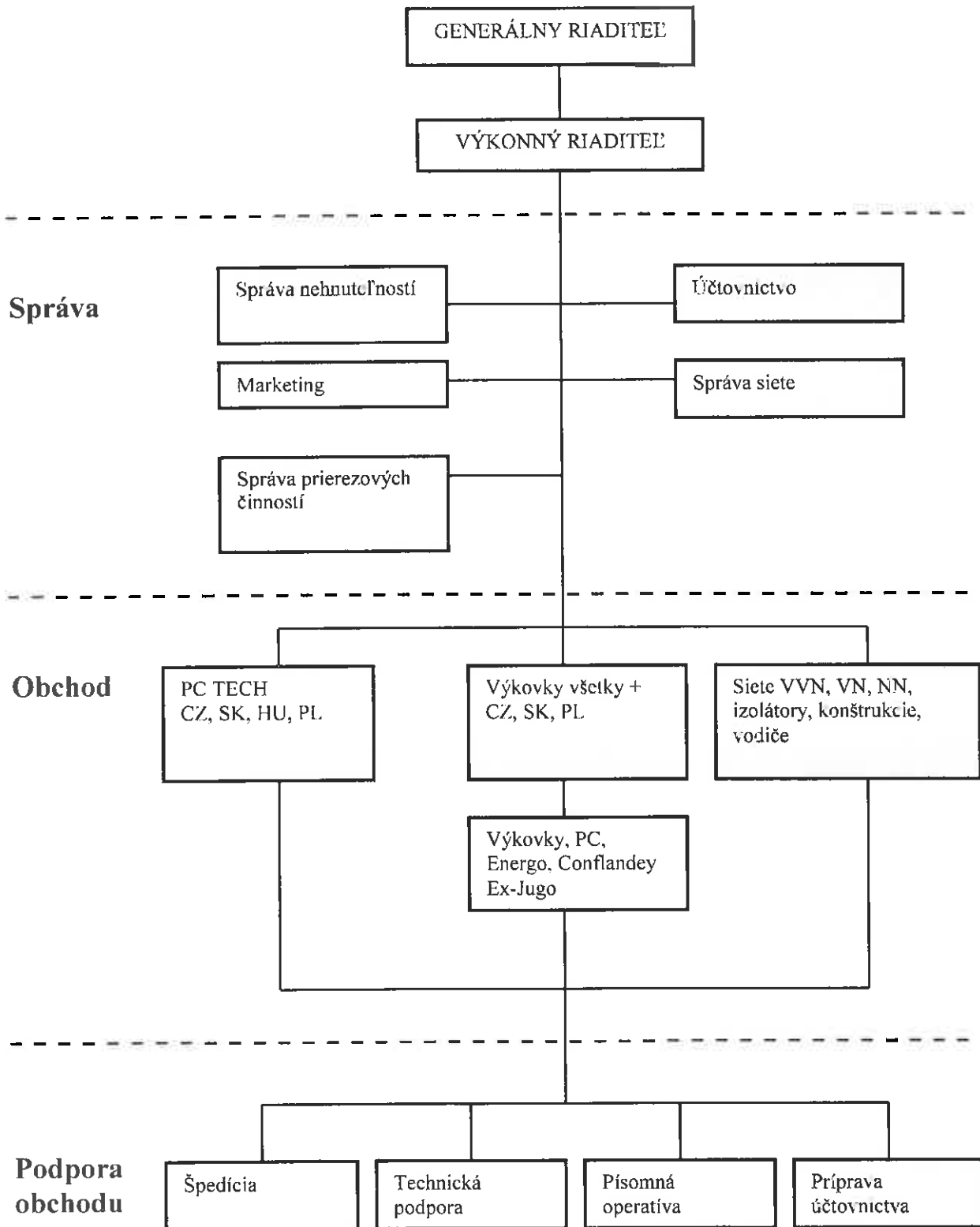

## ***Ludské zdroje***

Ku koncu roka 2015 mala spoločnosť 6 zamestnancov, z toho dvaja boli vedúci, resp. riadiaci, traja so zameraním na obchod, traja administratívni pracovníci. Externe je zabezpečovaná správa a údržba nehnuteľností, správa počítačovej siete, vedenie účtovníctva a mzdovej agendy.

Jazyková vybavenosť zamestnancov je na vysokej úrovni, firma aj naďalej podporuje rast zamestnancov v tejto oblasti. V prípade potreby sa zamestnanci zúčastňujú školení v oblasti daní, účtovníctva, registratúry, ochrany osobných údajov, vymáhania pohľadávok apod. Veľký dôraz firma kladie na prípravu a zaškolenie v oblasti požiarnej ochrany a bezpečnosti práce.

Sociálna politika a program starostlivosti je nástrojom, ktorého cieľom je vytvoriť optimálnejšie podmienky pre zamestnancov na ich pracovný výkon, na zvyšovanie ich spokojnosti, stabilizácie a spolupatričnosti. Z prostriedkov sociálneho fondu bolo v roku 2015 čerpaných 581,00 € ako príspevok na stravovanie zamestnancov.

## ***Povinnosti spoločnosti voči štátu a iným organizačným zložkám***

Zvláštnu pozornosť firma venuje včasným úhradám miezd pre zamestnancov, všetkých druhov daní a odvodov pre inštitúcie sociálneho, zdravotného a dôchodkového zabezpečenia. Spoločnosť nie je a ani nebola dlžníkom žiadnej zo spomenutých inštitúcií.

## ***Ostatné údaje o firme***

### ***- investície do výskumu a vývoja***

V roku 2015 nevynaložila žiadne investície v oblasti výskumu a vývoja.

### ***- udalosti osobitného významu, ktoré nastali po skončení účtovného obdobia, za ktoré sa vyhotovuje výročná správa***

Nenastali žiadne významné udalosti.

### ***- nadobúdanie vlastných akcií***

Spoločnosť nevlastní žiadne akcie, dočasné listy.

Má účasť na ZI v spoločnosti MARSTEEL spol. s r.o. magyarorsági fióktelepe. Sídlo spoločnosti: H-3533 Miskolc, Kerpely Antal utca 15. Pri vzniku bolo vytvorené základné imanie spoločnosti vo výške 3 000 000 HUF.

## ***Správa o podnikateľskej činnosti a stave majetku***

Spoločnosť od roku 2003 ako aj jej predchodca čo sa týka zamestnanosti, obratu, rôznorodosti podnikateľských aktivít, geografickej pôsobnosti boli a stále sú strednodobo na stúpajúcej krivke. Rozmach podnikateľských aktivít smerom k priamym obchodom prináša so sebou aj zvýšenú mieru rizika, ktorú je potrebné sledovať, analyzovať a podľa možnosti minimalizovať. V zmysle toho má firma šiesty rok poistené svoje pohľadávky v spoločnosti Euler Hermes Servis, s r.o.

Po období krízy a stagnácie sa očakáva mierne zlepšenie a oživenie tradičných trhov a oborov, v ktorých firma pôsobí. Nové aktivity a nové trhy predovšetkým v oblasti energetiky a ekologického hospodárstva predstavujú už stabilnú cestu k udržiavaniu stability a zdravého rastu firmy. Najmä stabilita pracovného miesta je z pohľadu dlhodobého udržania pocitu firemnej spolupatričnosti v súčasnej nejstej situácii nevyhnutná.

Potreba a zásady ochrany životného prostredia sú súčasťou firemnej kultúry a teda sú od zamestnancov vyžadované, ak by k tomu náhodou niekto nemal automaticky pozitívny vzťah. Keďže sme „len“ obchodná organizácia, tak v rámci našich možností separujeme firemný odpad a ohľaduplne sa k životnému prostrediu stavíme aj v iných firemno-životných situáciách.

V porovnaní s prvým uceleným rokom podnikania od vzniku s.r.o., ktorým bol rok 2004 firma prešla z pohľadu tržieb zaujímavým vývojom. Tržby celkom v roku 2004 predstavovali hodnotu 22 893 tis. Sk (759 910 €) a do roku 2013 už boli takmer 5-násobne vyššie. V roku 2013 v porovnaní

s rokom 2012, sme zaznamenali nárast obratu firmy o 36,69 %, avšak za rok 2014 to bol pokles o 35,44% oproti predchádzajúcemu obdobiu a v porovnaní s rokom 2012 pokles o 11,74% ale v roku 2015 bol zaznamenaný nárast až o 184,39 % v porovnaní s rokom 2014 a 75,56 % v porovnaní s rokom 2013. Obchodná marža, ktorá v roku 2012 bola na úrovni 10,55%, vzrástla v roku 2013 na 11,98%, v roku 2014 na 14,24%, a v roku 2015 sa zvýšila na 26% . Počet zamestnancov od jej vzniku po súčasnosť sa výrazne nelíšil od dnešného evidenčného stavu, kedy v roku 2004 mala firma 6 zamestnancov, v súčasnosti je ich tiež 6. Tento vývoj a výsledok svedčí o tom, že sa spoločnosť postupne profiluje ako priamy dodávateľ tovaru pre koncových zákazníkov a nie ako poskytovateľ služieb spojených s predajom. Okrem toho firma rozšírila aj svoju geografickú pôsobnosť o nové trhy a paletu tovarov o nových dodávateľov. Nárast produktivity svedčí o zmysluplnej HR-politike, ktorá sa strednodobo vypláca a motivuje ľudí k zvyšovaniu výkonnosti. V priebehu roka 2013 nadobudla spoločnosť za priaznivých ekonomických podmienok nehnuteľnosť – výrobnú halu spolu s kancelárskymi priestormi a pozemkom v Maďarsku, Miskolci. V nadobudnutej hale v priebehu roka postupne rekonštruovala a inštalovala zakúpenú výrobnú linku. Kúpa, rekonštrukcia a následný prenájom haly a výrobnéj linky sú súčasťou strednodobého plánu, podnikateľského zámeru spoločností MARSTEEL spol. s r.o. ZEA Mano Kft. a DWK Drahtwerk Köln GmbH na výrobu polovýrobku ako subdodávky pre potreby energetiky. Úlohou Marsteel v tomto konzorciu je zabezpečenie výrobných faktorov, trhov a koordinácia činností súvisiacich s logistikou výroby, vybavovaním zákazok.

Porovnanie niektorých ukazovateľov Výkazu ziskov a strát za roky 2013 – 2015 je v nasledujúcej tabuľke:

Výkaz ziskov a strát			
	2013	2014	2015
Tržby z predaja tovaru	3 727 068	2 300 766	2 506 561
Náklady na predaný tovar - zákazka	3 328 268	2 013 977	5 177 292
Obchodná marža	398 800	286 789	1 365 977
Tržby z predaja služieb - zákazka	372 509	346 102	4 504 200
Tržby celkom	4 099 577	2 646 868	7 010 761
Pridaná hodnota	238 201	223 504	249 065
Osobné náklady	109 723	106 502	125 277
HV z hospodárskej činnosti	22 956	31 221	36 487
HV finančnej činnosti	-16 462	-18 473	-10 564
HV z bežnej činnosti pred zdanením	6 494	12 748	25 923
Daň z príjmov z bežnej činnosti	4 179	5 356	7 877
HV za účtovné obdobie	2 315	7 392	18 046
Počet zamestnancov	7	7	6
% obchodnej marže	11,98	14,24	16,67
Pridaná hodnota na 1 zamestnanca	34 029	31 929	41 511
Zisk z predaja tovaru na 1 zamestnanca	56 971	40 970	49 247
Tržby celkom na 1 zamestnanca	585 654	378 124	1 168 460
Priemerné osobné náklady	15 675	15 215	20 880

V roku 2015 v porovnaní s predchádzajúcim rokom, sme zaznamenali nárast obratu firmy tržieb za predaný tovar o 4 242 495 €. Oproti roku 2014 zaznamenaný nárast tržieb o 184,39 % a v porovnaní s rokom 2013 o 75,56 %. Nárast sme zaznamenali aj v tržbách za poskytované služby, v porovnaní s rokom 2014 o 35,08 % a v porovnaní s rokom 2013 o 25,5 %.

V roku 2015 z celkových tržieb predstavovali tržby tuzemské 69,13 % a tržby do zahraničia tvoria 30,87 % z celkových tržieb. Zaznamenali sme nárast tržieb v tuzemsku.

Produktivita práce z tržieb na 1 zamestnanca predstavuje v roku 2015 hodnotu 1 169 223 €, čo predstavuje výrazný nárast oproti roku 2013 aj 2014. Posledných 3-5 rokov sme boli nútení postupne sa preorientovať z provízijských obchodov na priame obchody – kde z dôvodu silnejšej konkurencie a premenlivého dopytu dochádza k vyššej potrebe vynaloženej práce na jednotku tržieb, k poklesu produktivity. V roku 2013 a 2015 sme paradoxne zaznamenali opačný posun – nárast podielu provízijských obchodov – nárast produktivity.

Tabuľkový prehľad medziročných zmien v nominálnom aj percentuálnom vyjadrení:

Výkaz ziskov a strát	Medziročné zmeny - nominálne vyjadrenie		Medziročné zmeny - percentuálne vyjadrenie	
	2015 - 2014	2015 - 2013	2014 - 2013	2014 - 2012
Tržby z predaja tovaru – zákazka	4 242 495	2 816 193	184,39	75,56
Náklady na predaný tovar	3 163 315	1 849 024	157,07	55,55
Obchodná marža	1 079 180	967 169	376,3	242,52
Tržby z predaja služieb	121 398	94 991	35,08	25,50
Tržby celkom	4 368 469	2 915 760	165,04	71,12
Pridaná hodnota	25 561	10 864	11,44	4,56
Osobné náklady	18 775	15 554	17,63	14,18
HV z hospodárskej činnosti	5 266	13 531	16,87	58,94
HV finančnej činnosti	7 909	5 898	42,81	35,83
HV z bežnej činnosti pred zdanením	13 175	19 429	103,34	299,18
Daň z príjmov z bežnej činnosti	2 521	2 750	47,07	65,8
HV za účtovné obdobie	10 654	15 731	144,13	679,52

Výber niektorých ukazovateľov súvahy za roky 2013 – 2015

Súvaha	2013	2014	2015
<b>Aktíva celkom</b>	<b>1 219 945</b>	<b>1 325 127</b>	<b>1 605 110</b>
Neobežný majetok	633 398	583 586	597 086
Dlhodobý hmotný majetok	621 448	571 636	587 592
Obežný majetok	578 855	736 870	1 002 441
Zásoby	5 479	15 108	60 727
Dlhodobé pohľadávky	11 870	49 962	57 928
Krátkodobé pohľadávky	541 515	657 941	707 950
Finančné účty	16 991	13 859	175 836
Časové rozlíšenie	7 692	4 671	5 583
<b>Pasíva celkom</b>	<b>1 219 945</b>	<b>1 325 127</b>	<b>1 605 110</b>
Vlastné imanie	448 475	455 867	465 612
Závazky	771 470	869 181	1 139 401
Rezervy	2 077	2 320	5 014

Dlhodobé záväzky	39 132	17 791	11 504
Krátkodobé záväzky	681 146	672 748	1 122 883
Bankové úvery a finančné výpomoci	49 115	176 322	0
Časové rozlíšenie	0	79	97

Od svojho vzniku firma vykazuje stále kladný hospodársky výsledok. Do roku 2011 všetky svoje obchody a činnosť prefinancovala z vlastných zdrojov. Avšak v roku 2011 z dôvodu črtajúcich sa možností nových obchodov firma využíva kontokorentný úver s možnosťou čerpania do výšky 300 tis. €. V roku 2013 bola suma zvýšená na 350 000,- € a v roku 2014 a 2015 na 420 000,- €.

Ukazovatele likvidity	2013	2014	2015
Okamžitá likvidita (L1)	0,025	0,021	0,16
Pohotová likvidita (L2)	0,820	0,999	0,83
Bežná likvidita (L3)	0,832	1,021	0,89
Rentabilita zisku	0,056	0,279	0,257
Rentabilita vlastného imania	0,01	0,02	3,875
Doba splatnosti pohľadávok	48	91	30-60
Doba splatnosti záväzkov	68,7	119,90	30-180
Doba obratu zásob (v dňoch)	0,80	2,40	26,83

### ***Návrh na rozdelenie hospodárskeho výsledku***

Hospodársky výsledok roku 2015 – zisk vo výške 18 045,52 € bude zúčtovaný:

- tvorba rezervného fondu vo výške 5% zo zisku - nie je potrebná, rezervný fond je vytvorený v maximálnej výške v zmysle spoločenskej zmluvy
- zisk vo výške 18 045,52 € bude zúčtovaný v zmysle rozhodnutia Valného zhromaždenia

### ***Predpokladaný vývoj spoločnosti v roku 2016***

Pre ďalšie obdobie predpokladáme priaznivejšie zákaznícke prostredie pre podnikanie, ktoré však bude z veľkej časti kompenzované vyostrujúcou sa konkurenciou a globalizáciou na lokálnej úrovni. Naše operatívne kroky smerujú k stabilizácii tržieb a zisku. Prípadné rozširovanie podnikateľských aktivít je otázkou rozhodnutí v rámci prirodzeného vývoja firmy.

Nateraz je úlohou č. 1 dobudovanie stabilného personálneho obsadenia firmy na manažérskej úrovni. Od posilnenia obchodno-manažérskeho rozmeru podnikania sa logicky očakáva ďalší rozvoj konvenčných oblastí podnikania a naštartovanie nových smerov.

### ***Účtovná prax a účtovné zásady***

Účtovníctvo je vedené v zmysle zákona o účtovníctve v znení neskorších predpisov. Spoločnosť má vypracovanú internú smernicu o zásadách vedenia a spracovania účtovníctva. Účtovná jednotka v r.

2015 nakupovala investičný majetok v obstarávacích cenách. Pri účtovaní zásob tovaru postupovala spôsobom „A“ účtovania zásob. Základom pre oceňovanie majetku a záväzkov boli všetky náklady a výnosy, ktoré sa vzťahovali na príslušné účtovné obdobie, riziká, straty a znehodnotenia známe pri zostavení účtovnej závierky ku dňu uskutočnenia účtovného prípadu a v účtovnej závierke ku dňu jej zostavenia. Majetok a záväzky vyjadrené v cudzej mene boli prepočítané na eurá referenčným výmenným kurzom určeným a vyhláseným ECB v deň predchádzajúci dňu uskutočnenia účtovného prípadu alebo v iný deň, podľa ustanovenia osobitných predpisov a v účtovnej závierke platným ku dňu jej zostavenia. Kurzové zisky a kurzové straty vypočítané ku dňu, ku ktorému sa účtovná závierka zostavuje, sa účtujú výsledkovo.

Zložky majetku a záväzkov boli ocenené:

- hmotný majetok obstarávacími cenami
- nakúpený tovar obstarávacími cenami, pri rovnakom druhu tovaru cenou zistenou váženým aritmetickým priemerom
- peňažné prostriedky a ceniny nominálnymi hodnotami
- pohľadávky a záväzky obstarávacími cenami
- nehmotný majetok obstarávacími cenami

### ***Správa audítora k účtovnej závierke***

Spoločnosť má povinnosť overenia účtovnej závierky audítorom. Audit uskutočnila Ing. Viera Hošťáková, Košice, Dekrét SKAU 443, ktorá vo svojej správe o overení účtovnej závierky za rok 2015 konštatovala, že účtovná závierka bola vykonaná v súlade so zákonom o účtovníctve

### ***Prílohy:***

### ***Účtovná závierka zostavená k 31.12.2015***

Výročnú správu spracovali:

Ing. Ferenc Mede

Ing. Tibor Panyko

Magdaléna Képešová

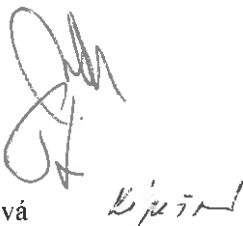

V Košiciach, dňa 19.4.2016.....

