



Wood Working, s.r.o.
Fraňa Kráľa 2080, 022 01 Čadca
IČO: 45371300
IČ DPH: SK2022951117

VÝROČNÁ SPRÁVA, ZVEREJNENIE VÝROČNEJ SPRÁVY A ÚČTOVNEJ ZÁVIERKY
SPOLOČNOSTI WOOD WORKING, s.r.o. za rok 2015

Čadca, 30.04.2016

Použitá legislatíva:

- opatrenie MF SR č. 4455/2003-92, ktorým sa ustanovujú podrobnosti o usporiadaní, označovaní a obsahovom vymedzení položiek individuálnej účtovnej závierky a rozsahu údajov určených z individuálnej účtovnej závierky na zverejnenie pre podnikateľov účtujúcich v sústave podvojného účtovníctva v znení neskorších predpisov
- zákon č. 513/1991 Zb. Obchodný zákonník v znení neskorších predpisov
- zákon č. 431/2002 Z. z. o účtovníctve v znení neskorších predpisov
- zákon č. 530/2003 Z. z. o obchodnom registri

Zoznam použitých skratiek a symbolov

<i>s.r.o.</i>	–	spoločnosť s ručením obmedzeným
<i>DFM</i>	–	dlhodobý finančný majetok
<i>DHM</i>	–	dlhodobý hmotný majetok
<i>DNM</i>	–	dlhodobý nehmotný majetok
<i>IČO</i>	–	identifikačné číslo organizácie
<i>KFM</i>	–	krátkodobý finančný majetok
<i>NZMR</i>	–	nerozdelený zisk minulých rokov
<i>NSMR</i>	–	neuhradená strata minulých rokov
<i>OR</i>	–	obchodný register
<i>OZ</i>	–	zákon č. 513/1991 Zb. Obchodný zákonník v znení neskorších predpisov
<i>Opatrenie 4455</i>	–	opatrenie MF SR č. 4455/2003-92, ktorým sa ustanovujú podrobnosti o usporiadaní, označovaní a obsahovom vymedzení položiek individuálnej účtovnej závierky a rozsahu údajov určených z individuálnej účtovnej závierky na zverejnenie pre podnikateľov účtujúcich v sústave podvojného účtovníctva v znení neskorších predpisov

<i>PÚ</i>	–	podvojnÉ účtovníctvo
<i>PO</i>	–	právnická osoba
<i>SHV a SHV</i>	–	samostatné hnutel'né veci a súbory hnutel'ných vecí
<i>SF</i>	–	sociálny fond
<i>ÚJ</i>	–	účtovná jednotka
<i>ÚO</i>	–	účtovné obdobie
<i>VI</i>	–	vlastné imanie
<i>VH</i>	–	výsledok hospodárenia
<i>ZI</i>	–	základné imanie
<i>ZRF</i>	–	zákonný rezervný fond
<i>ZÚ</i>	–	zákon č. 431/2002 Z. z. o účtovníctve v znení neskorších predpisov
<i>ZC</i>	–	zostatková cena

Prílohy výročnej správy:

účtovné výkazy za rok 2015 – súvaha, výkaz zisku a strát, poznámky

Dátum spracovania výročnej správy: 30.04. 2016

Vypracoval: Tibor Jurga

Dátum schválenia: 30.05. 2016

Schválil: Dalibor Balaš, konateľ spoločnosti

Podľa ustanovenia § 20 ods. 3 ZÚ je účtovníctvo ÚJ úplné vtedy, ak ÚJ vyhotovila výročnú správu a zverejnila údaje účtovnej závierky za sledovaný rok. Takto postupovala aj spoločnosť Wood Working s.r.o., vypracovaním výročnej správy za rok 2015, ktorej súčasťou je aj účtovná závierka.

Výročná správa spoločnosti Wood Working s.r.o. má za cieľ poskytovať verný a pravdivý obraz o majetkovej a kapitálovej štruktúre k 31. decembru 2015, aby výsledky hospodárenia a peňažné toky za končiaci rok 2015 boli v súlade so zákonom o účtovníctve.

Výročná správa spoločnosti Wood Working s.r.o. bola zostavená za to isté obdobie ako účtovná závierka. Výročná správa spoločnosti Wood Working s.r.o., obsahuje:

- účtovnú závierku spoločnosti za účtovné obdobie, za ktoré sa vyhotovuje výročná správa, a
- správu audítora o overení účtovnej závierky.

1. Predstavenie spoločnosti

<i>Obchodné meno:</i>	Wood Working, s.r.o.
<i>Sídlo spoločnosti:</i>	Fraňa Kráľa 2080, 022 01 Čadca
<i>Zapísaná:</i>	v obchodnom registri, vedeným Okresným súdom v Žiline
	Oddiel: Sro, Vložka: 52283/L
<i>Deň zápisu:</i>	16.01. 2010
<i>Obsah činnosti:</i>	poskytovanie služieb v lesníctve a poľovníctve opracovanie drevnej hmoty a výroba komponentov z dreva kúpa tovaru na účely jeho predaja konečnému spotrebiteľovi (maloobchod) a na účely jeho predaja iným prevádzkovateľom živnosti (veľkoobchod) sprostredkovateľská činnosť v oblasti obchodu sprostredkovateľská činnosť v oblasti lesníctva a spracovanie dreva prenájom hnutelných vecí prenájom nehnuteľností spojený s poskytovaním iných než základných služieb spojených s prenájomom reklamné a marketingové služby
<i>Identifikačné číslo:</i>	45371300

<i>Právna forma:</i>	spoločnosť s ručením obmedzeným
<i>Štatutárny orgán:</i>	konateľ Dalibor Balaš Palkovice 711 Palkovice 739 41 Česká republika Vznik funkcie: 12.12.2013
<i>Spoločníci:</i>	Forest Wood Slovakia, a.s. Fraňa Kráľa 2080, 022 01 Čadca
<i>Výška vkladu každého spoločníka:</i>	Forest Wood Slovakia, a.s. Vklad: 5000 EUR, Splatené: 5000 EUR
<i>Základné imanie:</i>	5000 EUR, Rozsah splatenia: 5000 EUR (stav k 31.12.2011)

2. Vývoj spoločnosti

Vznik spoločnosti

Spoločnosť Wood Working, s.r.o. (IČO: 45371300) vznikla dňom zápisu, dňa 16.01. 2010. Zakladajúcim a doposiaľ jediným spoločníkom je spoločnosť Forest Wood Slovakia, a.s. (IČO 36717975). Základný kapitál spoločnosti pri založení činil 5000 EUR a doposiaľ nebol navýšený. Právna forma podnikania – spoločnosť kapitálová, spoločnosť s ručením obmedzeným.

Činnosť spoločnosti

Spoločnosť bola založená za účelom podnikania v oblasti drevospracujúceho priemyslu (prvotné a druhotné spracovanie drevnej hmoty) a lesného hospodárstva. Hlavnú činnosť predstavuje prvotné spracovanie ihličnatej piliarskej guľatiny (stavebné rezivo, stolárske rezivo). Pridruženú činnosť predstavuje druhotné spracovanie drevnej hmoty výroba komponentov z dreva s vyššou pridanou hodnotou. Ďalej poskytuje služby pri zhodnotení

drevnej hmoty (sušenie reziva, hobľovanie, chemická impregnácia reziva). Významnou je obchodná činnosť, ktorá sa zaoberá nákupom a predajom tovaru konečnému spotrebiteľovi (ihličnatá guľatina, stavebné rezivo – bočné rezivo, hranoly, strešné laty, konštrukčné rezivo – drevené konštrukcie rodinných domov, stenové obklady, podlahy, terasové obklady). Spoločnosť od svojho vzniku upevňuje svoju pozíciu na trhu. Informácie o hospodárskej činnosti sú zobrazené v tabuľke č. 1.

Tab. 1 Výnosy z hospodárskej činnosti spoločnosti Wood Working s.r.o. v rokoch 2010 až 2015

Rok	2010	2011	2012	2013	2014	2015
Obrat	10 273 774	15 272 843	16 442 491	16 807 980	17 538 574	17 055 315
(v celých EUR)						

Zdroj: vlastné spracovanie

Cieľom spoločnosti je každým rokom maximalizácia tržieb, zisku a postavenia na trhu. V roku 2015, najmä z titulu veľkého prebytku kalamitnej drevnej hmoty na trhu (kalamitná guľatina, veľké množstvo reziva, kde u oboch komodít dopyt výrazne prevyšoval ponuku) sa nepodarilo dosiahnuť minimálne výsledky z roku 2014. Cieľom bude tiež zostať významným zamestnávateľom v regióne a odvetví. Vývoj zamestnanosti spoločnosti od jej vzniku poskytuje tab. 2

Tab. 2 Vývoj zamestnanosti spoločnosti Wood Working s.r.o. v rokoch 2010 – 2015

Rok	Počet zamestnancov (THZ + robotníci)
2010	105
2011	103
2012	99
2013	119
2014	89
2015	91

Zdroj: vlastné spracovanie

Predpoklad vývoja spoločnosti

Spoločnosť dosiahla v roku 2015 celkový obrat vo výške 17 055 315 EUR. Oproti roku 2014 predstavuje pokles tržieb 2,75%. V roku 2016 plánuje spoločnosť zvýšiť obrat oproti roku 2015 o 2 – 3%. V roku 2014 bol podiel dlhodobého majetku z celkového 9,37%, oproti roku 2013, keď bol podiel 10,80% došlo k miernemu poklesu z dôvodu zvýšenia obežného majetku (najmä zásoby reziva na sklade). V roku 2015 bol podiel dlhodobého majetku z celkového 12,88%. Najmä z titulu poklesu výšky obežného majetku (predovšetkým zásoby reziva na sklade) a investície do technológie spracovanie reziva. Zároveň došlo k poklesu krátkodobých pohľadávok o 650 104 EUR, čo sa pozitívne premietlo v platobnej bilancii spoločnosti začiatkom roka 2016, kedy došlo k navýšeniu ceny guľatiny v priemere o 3 – 4%. V roku 2015 spoločnosť zakúpila vysokovýkonnú rozmetiaciu pílu na stredisko Kláštor pod Znievom. Rentabilita vlastného kapitálu bude rásť, dôjde k efektívnejšiemu uloženiu finančných prostriedkov. Investíciami do dlhodobého majetku sa spoločnosť systematicky pripravuje na zvyšovaní pridanej hodnoty vlastnej výroby a tým si zabezpečiť dostatočnú konkurencieschopnosť na trhu.

3. Organizačná štruktúra spoločnosti

konateľ spoločnosti – štatutárny orgán spoločnosti

spoločníci spoločnosti – jediným spoločníkom je spoločnosť Forest Wood Slovakia, a.s. (IČO 36717975)

riaditeľ spoločnosti – organizácia a riadenie spoločnosti

výrobný úsek – 4 strediská drevárskej výroby (1 mimo výrobnú prevádzku)

obchodný úsek – obchod s tovarom a službami, zabezpečuje obchodný riaditeľ

ekonomický úsek – spracovanie účtovníctva, ekonóm spoločnosti

personálny úsek – spracovanie miezd a personalistika spoločnosti

Štruktúra spoločnosti je nasledujúca:

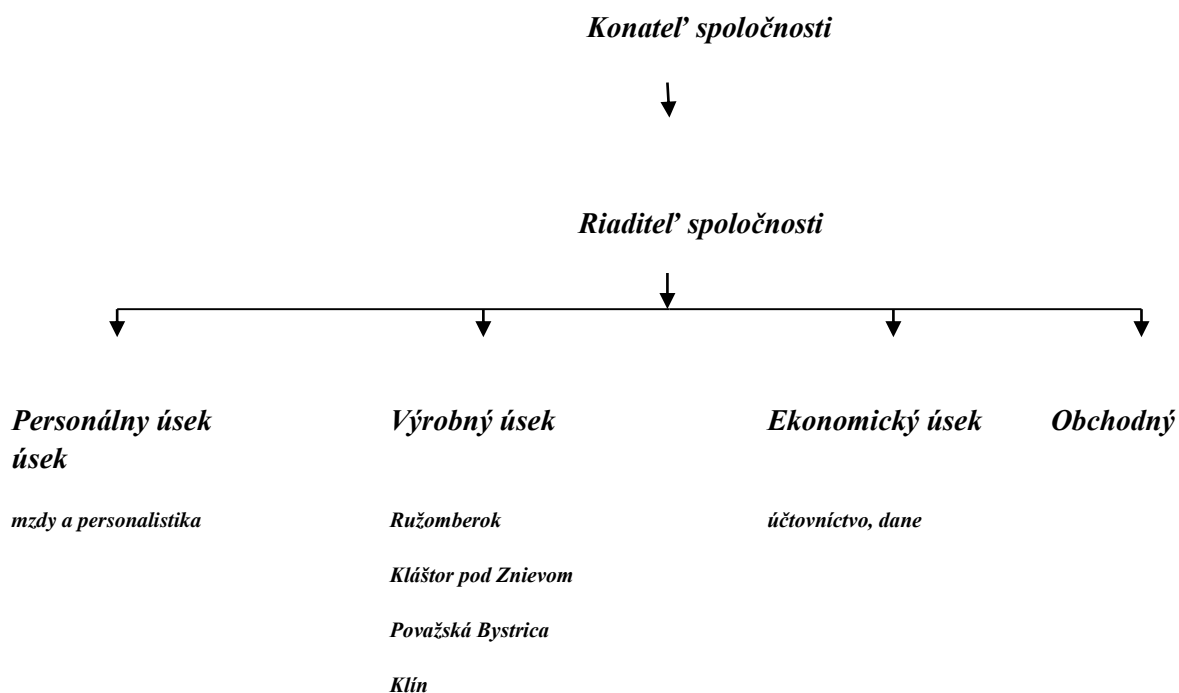

4. Významní dodávatelia a odberatelia spoločnosti

Tab. 4 Významní dodávatelia a odberatelia spoločnosti

Dodávatelia	Odberatelia
Lesy SR, š.p. OZ Námestovo	Forest Wood Slovakia, a.s.
Lesy SR, š.p. OZ Žilina	Bučina DDD, spol. s.r.o.
Lesy SR, š.p. OZ Liptovský Hrádok	Kamwood, s.r.o.

Zdroj: vlastné spracovanie

5. Iné dôležité údaje

Obchodné meno a sídlo spoločnosti, ktorá zostavuje riadnu účtovnú závierku:

Martina Husarčíková
Janka Kráľa 2592/11
022 01 Čadca
IČO: 40 140 270

Obchodné meno a sídlo spoločnosti, IČO spoločnosti, v ktorých je spoločnosť neobmedzene ručiacim spoločníkom – neexistujú podniky

Spoločnosť nemá zriadenú organizačnú zložku v zahraničí

Náklady na činnosť v oblasti výskumu a vývoja – spoločnosť neúčtovala o nákladoch na činnosti v oblasti výskumu a vývoja

Informácie o tom, či spoločnosť účtovala o nadobudnutí vlastných akcií, dočasných listov, obchodných podielov a akcií alebo obchodných podielov materskej ÚJ – spoločnosť neúčtovala o nadobudnutí vlastníckych akcií, dočasných listov, obchodných podielov a akcií alebo obchodných podielov materskej ÚJ

6. Majetková a kapitálová štruktúra podniku – analýza súvahy

Tab. 5 Štruktúra súvahy – strana aktív spoločnosti Wood Working s.r.o. s vypočítanými údajmi horizontálnej a vertikálnej analýzy (netto)

Súvaha - aktíva (v EUR)	Horizontálna analýza absolútne			Horizontálna analýza relatívne		Vertikálna analýza				
	2015	2014	2013	zmena 2015	zmena 2014	zmena 2015	zmena 2014	2014	2013	2012
Aktíva	2015	2014	2013	zmena 2015	zmena 2014	zmena 2015	zmena 2014	2014	2013	2012
AKTÍVA CELKOM	2 324 830	3 060 387	2 892 985	-735 557	167402	-24,03	5,79	100	100	100
A NEOBEŽNÝ MAJETOK	299 422	286 882	312 516	12 540	-25634	4,37	-8,20	12,88	9,37	10,80
A.I. Dlhodobý nehmotný majetok	0	0	0							
A.II. Dlhodobý hmotný majetok	299 422	286 882	312 516	12 540	-25634	4,37	-8,20	12,88	9,37	10,80
A.II.2. Stavby	1421	2053	2685	-632	-632	-30,78	-23,54	0,06	0,07	0,09

A.II.3.Samostatné hnuiteľné veci a súbory hnuiteľných vecí	298 001	284 829	309 831	13 172	-25002	4,63	-8,07	12,82	9,31	10,71
A.III. Dlhodobý finančný majetok	0	0	0							
B. OBEŽNÝ MAJETOK	2 023 974	2 772 177	2 578 176	-748 203	194001	-26,99	7,53	87,06	90,58	89,12
B.I. Zásoby	444 270	581 000	584 301	-136 730	-3301	-23,53	-0,57	19,11	18,99	20,20
B.I.1. Materiál	91 218	213 567	174 520	-122 349	39047	-57,29	22,37	3,92	6,98	6,03
B.I.2. Výrobky	292 370	312 709	335 197	-20 339	-22488	-6,50	-6,71	12,58	10,22	11,59
B.I.5.Tovar	60 682	54 724	74 584	5958	-19860	10,89	-26,63	2,61	1,79	2,58
B.II. Dlhodobé pohľadávky	0	0	0							
B.III. Krátkodobé pohľadávky	1 455 306	2 105 410	1 927 716	-650 104	177694	-30,88	9,22	62,60	68,80	66,63
B.III.1 Pohľadávky z obchodných vzťahov	1 221 563	1 821 990	1 624 135	-600 427	197855	-32,96	12,18	52,54	59,54	56,14
B.III.7. Daňové pohľadávky a dotácie	229 973	282 518	302 706	-52 545	-20188	-18,60	-6,67	9,89	9,23	1,05
B.III.9. Iné pohľadávky	3770	902	875	2868	27	317,96	3,09	0,16	0,03	0,03
B.V. Finančné účty	124 398	85 767	66 159	38 631	19608	45,04	29,64	5,35	2,80	2,29
B.V.1. Peniaze	4113	4973	3514	-860	1459	-17,29	41,52	0,18	0,16	0,12
B.V.2. Účty v bankách	120 285	80 794	62 645	39 491	18149	48,88	28,97	5,17	2,64	2,17
C. ČASOVÉ ROZLIŠENIE	1434	1328	2293	106	-965	7,98	-42,08	0,06	0,04	0,08
C.1. Náklady budúcich období - krátkodobé	1434	1328	2293	106	-965	7,98	-42,08	0,06	0,04	0,08

Zdroj: vlastné spracovanie

Tab. 6 Štruktúra súvahy – strana pasív spoločnosti Wood Working s.r.o. s vypočítanými údajmi horizontálnej a vertikálnej analýzy (netto)

Súvaha - pasíva (v EUR)										
Pasíva	2015	2014	2013	Horizontálna analýza absolútne		Horizontálna analýza relatívne		Vertikálna analýza		
				zmena 2015	zmena 2014	zmena 2015	zmena 2014	2015	2014	2013
PASÍVA CELKOM	2 324 830	3 060 387	2 892 985	-735 557	167402	-24,04	5,79	100,00	100,00	100,00
A. VLASTNÉ IMANIE	276 537	431 263	244 424	-154 726	186839	-35,88	76,44	11,90	14,09	8,45
AI. Základné imanie	5000	5000	5000	0	0	0	0	0,22	0,16	0,17
A.IV. Záonné rezervné fondy	501	500	500	0	0	0,20	0	0,02	0,02	0,02
A.VII. Výsledok hospodárenie minulých rokov	245 320	238 924	180 442	6396	58482	2,68	32,41	10,55	7,81	6,24
AVIII. Výsledok hospodárenia za účtovné obdobie po zdanení	25 716	186 839	58 482	-161 123	128357	-86,24	219,48	1,11	6,11	2,02
B. ZÁVÄZKY	2 048 293	2 629 124	2 648 561	-580 831	-19437	-22,09	-0,73	88,11	85,91	91,55
B.I. Dlhodobé záväzky	51 965	22 101	8626	29 864	13475	135,13	156,21	2,24	0,72	0,30
B.II. Dlhodobé rezervy	0	0	0							

B.III. Dlhodobé bankové úvery	7886	39 466		-31 580		-80,02		0,34		
	1 365	1 976	2 171					58,7	64,6	75,0
B.IV. Krátkodobé závazky	660	940	556	-611 280	-194616	-30,92	-8,96	4	0	6
B.IV.1 Závazky z obchodného styku	1 120	1 749	1 950					48,1	57,1	67,4
	169	039	459	-628 870	-201420	-35,96	-10,33	8	5	2
B.IV.5. Závazky voči spoločníkom a združeniu	143		147							
	410	92 968	249	50 442	-54281	54,26	-36,86	0,38	3,04	5,09
B.IV.6. Závazky voči zamestnancom	47 322	53 785	41987	-6463	11798	-12,02	28,10	2,04	1,76	1,45
B.IV.7. Závazky zo sociálneho poistenia	27 741	31 872	25 284	-4131	6588	-12,96	26,06	1,19	1,04	0,87
B.IV.8. Daňové závazky a dotácie	0	46 413		-46 413		0		0		
B.IV.10. Iné závazky	27 018	2863	2260	24 155	603	843,70	26,68	1,16	0,09	0,08
B.V. Krátkodobé rezervy	14 273	15 019		-746		-4,97		0,61		
B.V.1 Zákonné rezervy	10 743	15 019		-4276		-28,47		0,46		
B.V.2. Ostatné rezervy	3530			3530		0		0,15		
	608	575	45022					26,1	20,1	15,5
B 4 Bankové úvery a výpomoci	509	598	9	32 911	164835	5,72	36,61	7	0	6

Zdroj: vlastné spracovanie

6.1. Horizontálna analýza súvahy

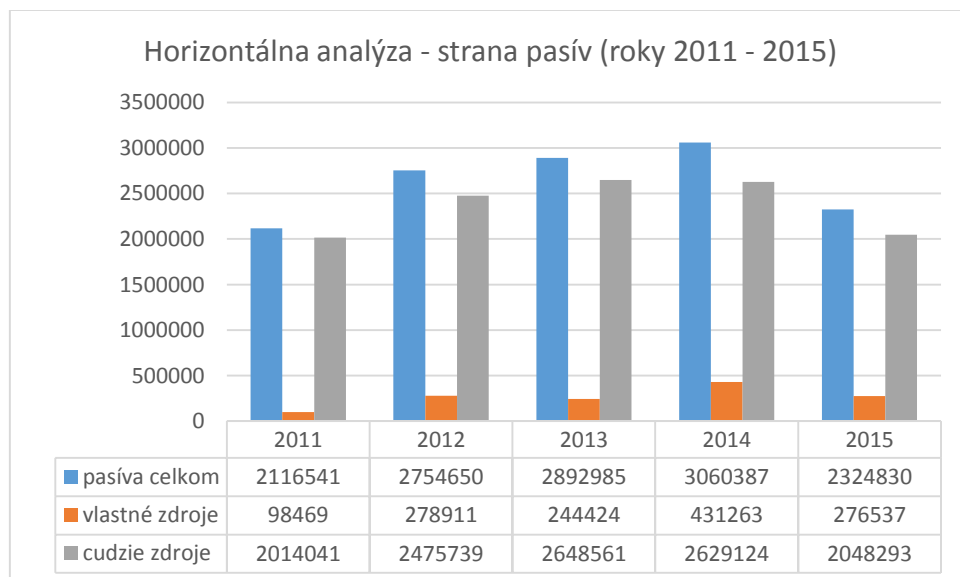

Obr. 1

Objem cudzích zdrojov v roku 2015 oproti roku 2014 klesol, o 580 831 EUR (o 22,09%), čo nepriamo súvisí s výškou pohľadávok spoločnosti. Pokleslo podiel vlastného imania a záväzkov z obchodného styku o 628 870 EUR (o 35,96%) oproti roku 2014, celkovo na pasívach sa podieľajú 48,18% (v roku 2014 to bolo 57,15%). Došlo k poklesu dlhodobých bankových úverov o 31 580 eur oproti roku 2014. V roku 2015 mierny nárast bankových (krátkodobých) záväzkov o 32 911 EUR. Firme sa stále oplatí požičať si cudzie zdroje pre rozširovanie svojich výrobných kapacít a plnenie si svojich záväzkov. Dominujú cudzie zdroje financovania, čo môže mať pozitívny vplyv na rast rentability celkového vloženého kapitálu, príp. rentabilitu vlastného kapitálu. Spoločnosť zvyšuje podiel VH z minulých rokov. Celkový výsledok hospodárenia za účtovné obdobie po zdanení predstavuje v roku 2015 25 716 eur.

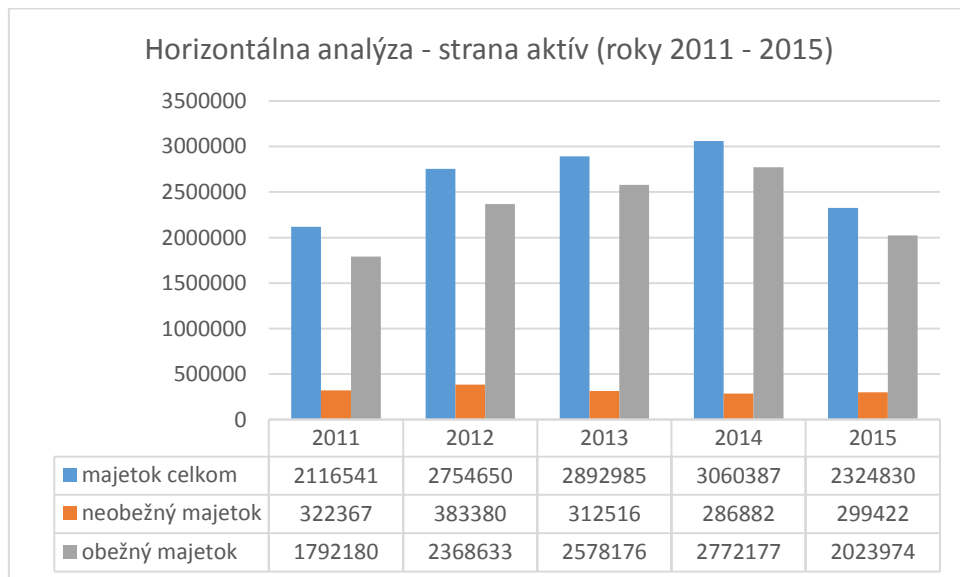

Obr. 2

V roku 2015 bol pokles celkových aktív spoločnosti o 735 557 EUR. Je to spôsobené najmä poklesom obežného majetku, kde pokles v roku 2015 oproti roku 2014 je o 748 203 EUR, na poklese sa podieľa najmä pokles krátkodobých pohľadávok o 650 104 a pokles zásob o 136 730

eur, čo súvisí s ich transformáciou na likvidnejšie aktívum. Pozitívne hodnotím, že spoločnosť v žiadnom roku sledovaného obdobia nevykazuje nárast nedokončenej výroky, čo by predstavovalo neefektívne uloženie finančných prostriedkov. Rast dlhodobého hmotného majetku je o 12 540 eur. Spoločnosť nevykazuje v roku 2015 dlhodobé pohľadávky.

6.2. Vertikálna analýza súvahy

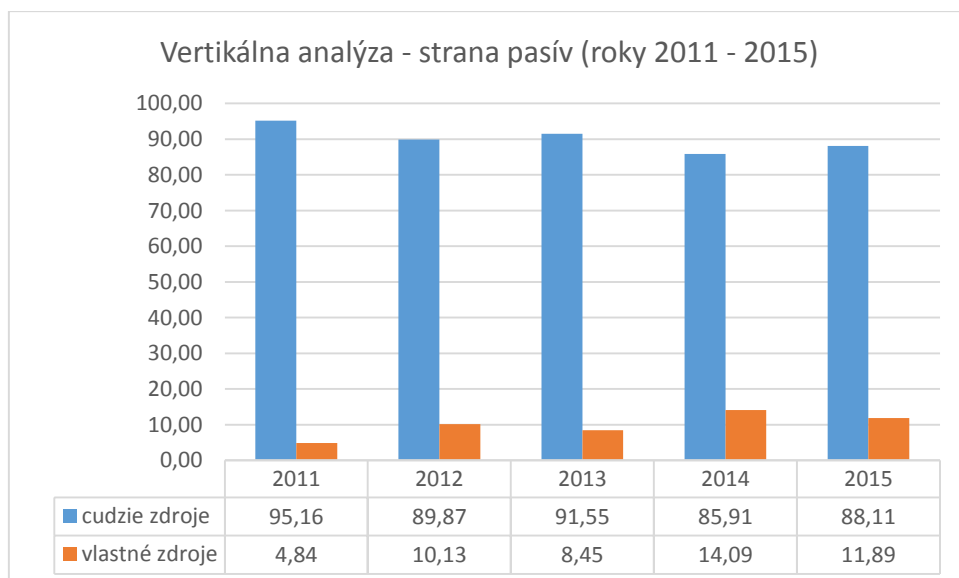

Obr. 3

Podiel vlastných zdrojov je v každom roku sledovaného obdobia výrazne nižší ako podiel cudzích zdrojov. Prehľad podielu vlastných a cudzích zdrojov zobrazuje obrázok č. 3. V rámci cudzích zdrojov dominujú krátkodobé záväzky (66,67% z celkových cudzích zdrojov). V roku 2014 to bolo 75,19%. Z krátkodobých záväzkov dominujú záväzky z obchodného styku, ktoré predstavujú v roku 2015 48,18% z celkových aktív spoločnosti (v roku 2014 to bolo 57,15% z celkových pasív). Ostatné záväzky spoločnosti sa zvyšovali / znižovali v porovnaní s rokom 2014 iba minimálne.

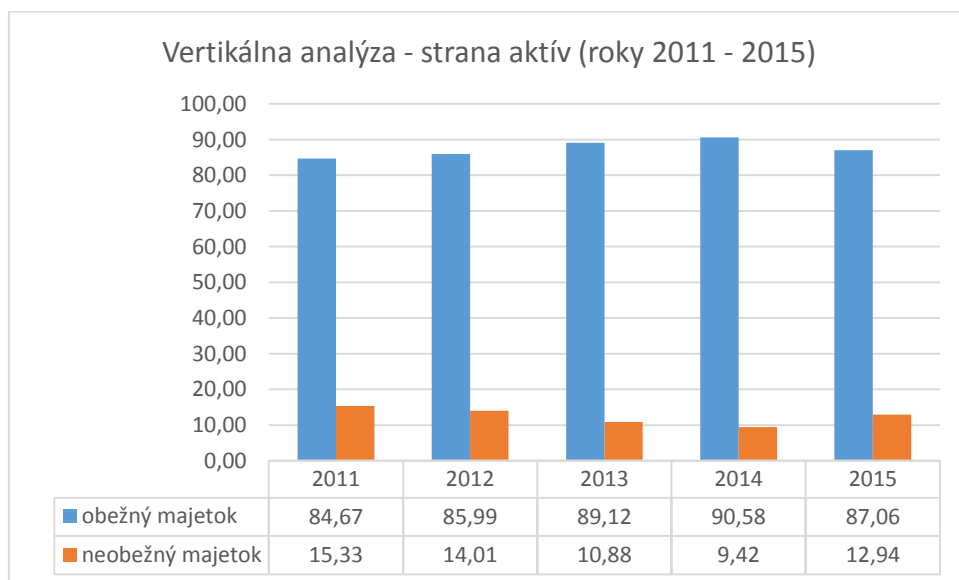

Obr. 4

Podiel stálych aktív v roku 2015 rastie. V roku 2015 dosahuje podiel stálych aktív na celkových aktívach 12,94%. Oproti predchádzajúcemu roku je to nárast o 3,52%. Stále v spoločnosti dominuje podiel obežného majetku. Dominujú najmä krátkodobé pohľadávky, predstavujú 62,60% z celkového majetku v roku 2015 (v roku 2014 to bolo 68,80% z celkového majetku).

Z krátkodobých pohľadávok dominujú krátkodobé pohľadávky z obchodného styku (52,54% z celkového majetku). Spoločnosť situáciu riešila v zvýšenej miere cez bankové garancie u väčších odberateľov, resp. cez poistenie pohľadávok. Dlhodobé pohľadávky neboli v roku 2014 zaznamenané. 21,95% z obežného majetku tvoria zásoby (20,53% materiál, 65,81% výrobky, 13,66% tovar). Celkom podiel zásob na celkových aktívach v roku 2015 bol 19,11%, oproti predchádzajúcemu roku narástol o 0,12%. Pozitívne je, že spoločnosť neviduje rozpracovanú výrobu, ktorá brzdí obrátkovosť zásob.

7. Analýza výkazu ziskov a strát

Tab. 7 Analýza výkazu zisku a strát spoločnosti Wood Working s.r.o. v rokoch 2013 – 2015 s vypočítanými údajmi horizontálnej analýzy

Znak	text	2015	2014	2013	Horizontálna analýza absolútne		Horizontálna analýza relatívne	
					zmena 2015	zmena 2014	zmena 2015	zmena 2014
I.	Tržby za predaj tovaru	12 101 006	12 578 797	11 525 771	-477 791	1 053 026	-3,80	9,14
A.	Náklady vynaložené na obstaranie predaného tovaru	11 484 476	11 806 568	10 843 476	-322 092	963 092	-2,73	8,88
	Obchodná marža	616 530	772 229	682 295	-155 699	89 934	-20,16	13,18
	VÝKONY	4 074 210	4 231 642	48241 59	-157 432	-592 517	-3,72	-12,28
II.	Tržby za predaj vlastných výrobkov	4 094 550	4 254 130	4 982 225	-159 580	-728 095	-3,75	-14,61
III.	Tržby z predaja služieb	553 841	666 971		-133 130		-16,96	
IV.	Zmena stavu vnútroorganizačných zásob (+/-)	-20 340	-22 488	-158 066	-2148	-135 578	-9,55	-85,77
V.	Aktivácia	0	0	0				
VI.	Tržby z predaja DNM, DHM a materiálu	4019	0	19 690	409	-19 690		
VII.	Ostatné výnosy z hospodárskej činnosti	322 239	61 164	437 613	261 075	-376 449	426,84	-86,02
	Výkonová spotreba (r 12+13)	4 404 804	4 336 667	4 766 641	68 137	-429 974	1,57	-9,02
B.	Spotreba materiálu, energie a ostatných neskkladovateľných dodávok	3 421 686	3 481 097	3 900 339	-59 411	-419 242	-1,71	-10,75
C.	Opravné položky k zásobám	0	0					
D.	Služby	983 118	855 570	866 302	127 548	-10 732	14,91	-1,24
*	Pridaná hodnota	839 777	1 334 175	739 813	-494 398	594 362	-37,06	80,34
E.	Osobné náklady	960 181	993 119	984 138	-32 938	8981	-3,32	0,91
E.1.	Mzdové náklady	655 845	686 258	682 712	-30 413	3546	-4,43	0,52
E.3.	Náklady na sociálne zabezpečenie a zdravotné poistenie	230 791	241 374	238 571	-10 583	2803	-4,39	1,18
E.4.	Sociálne náklady	73 545	65 487	62 855	8088	2632	12,30	4,19

F.	Dane a poplatky	10 724	10 646	6952	78	3694	0,73	53,14
G.	Odpisy a opravné položky k dlhodobému nehmotnému a hmotnému majetku	93 156	81 898	75 971	11 258	5927	13,75	7,80
H.	Zostatková cena predaného dlhodobého majetku a predaného materiálu	2856	0	19451	2856	-19 451		
I.	Opravné položky k pohľadávkam	31 303						
J.	Ostatné náklady na hospodársku činnosť	31 912	29 756	8908	2156	20 848	7,25	234,04
***	Výsledok hospodárenia z hospodárskej činnosti (+/-)	35 903	279 920	101 696	-244 017	178 224	-87,17	175,25
XI.	Výnosové úroky	10	7	4	3	3	42,86	75
XII.	Kurzové zisky	627	243	743	384	-500	158,44	-67,30
**	Výnosy z finančnej činnosti	14 142	22 277		-8135		-36,52	
N.	Nákladové úroky	10 017	15 356	17 097	-5339	-1741	-34,77	-10,18
O.	Kurzové straty	847	4122	3480	-3275	642	-79,45	18,45
Q.	Ostatné náklady na finančnú činnosť	3278	2799	3501	479	-702	17,11	-20,05
**	Náklady na finančnú činnosť	14 142	22 277		-8135		-36,52	
***	Výsledok hospodárenia z finančnej činnosti (+/-)	-13 505	-22 027	-23 331	-8522	-1304	-38,69	-5,59
	Výsledok hospodárenia za účtovné obdobie pred zdanením (+/-)	22 398	257 893	78 365	-235 495	179 528	-91,32	229,09
R.	Daň z príjmov	-3318	71 054	19 883	-74 372	51 171	-95,33	257,36
R.1.	Daň z príjmov splatná	10 345	58 941	18 774	-48 596	40 167	-82,45	213,95
R.2.	Daň z príjmov odložená	-13 663	12 113	1109	-25 776	11 004	-46,99	992,25
****	Výsledok hospodárenia za účtovné obdobie po zdanení (+/-)	25 716	186 839	58 482	-161 123	128 357	-86,24	219,48

7.1. Horizontálna analýza výkazu zisk a strát

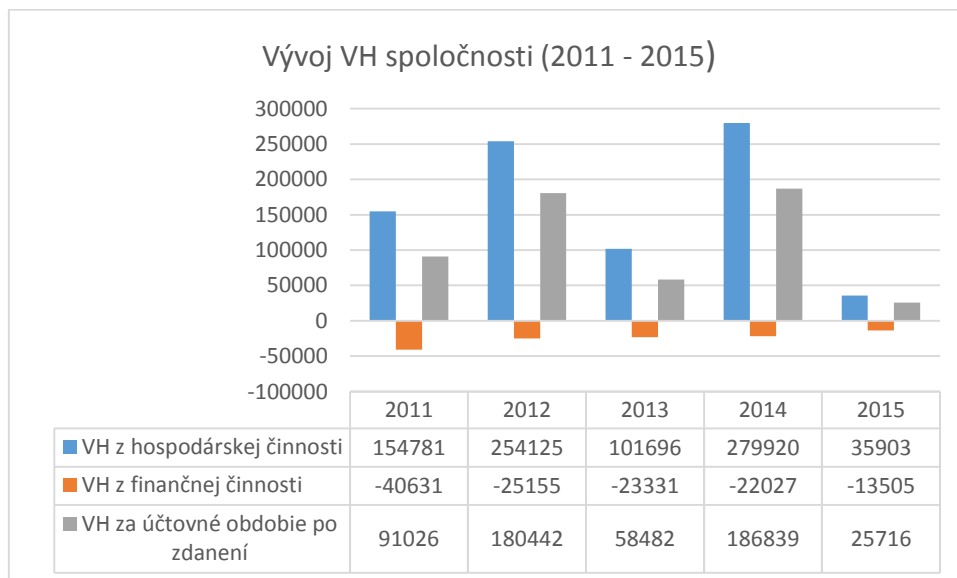

V roku 2015 klesol VH za účtovne obdobie po zdanení oproti roku 2014 o 161 123 EUR. Výrazný vplyv na celkový VH spoločnosti v roku 2015 mala kôrovcová kalamita a s ňou prepad cien obchodovanej guľatiny, reziva, odrezkov a pilín na trhu. Sekundárne sa to prejavilo v miernom obmedzení výroby reziva v spoločnosti. Dôvodom poklesu prevádzkového VH spoločnosti je najmä pokles obchodnej marže o 155 699 EUR (o 20,16%) a pokles pridanej hodnoty o 594 362 eur (37,06%) oproti roku 2014. Priemerne v roku 2015 oproti roku 2014 boli tržby z predaja tovaru nižšie o 3,72%, tržby z predaj vlastných výrobkov nižšie o 3,75% a tržby z predaj služieb nižšie o 16,96%. Dochádza k zvýšeniu rozdielu medzi výkonmi a výkonovou spotrebou. V roku 2015 sa zvýšili odpisy DHM o 11 258 eur (o 13,75%), súviselo to s nákupom novej vysokovýkonnej rozmietacej píly na stredisko Kláštor p. Z. Negatívom naďalej zostáva záporný finančný VH, ale počas sledovaného obdobia (roky 2011 – 2015) strata z finančnej činnosti sa znižuje.

8. Prezentácia výročnej správy spoločnosti Wood Working, s.r.o.

Výročná správa spoločnosti Wood Working, s.r.o., slúži na prezentáciu výsledkov spoločnosti.

Výročnú správu dostanú k dispozícii:

- ✓ spoločník (spoločnosť Forest Wood Slovakia a.s. , jeho predstavenstvo)

Výročnú správu môžu dostať k dispozícii:

- ✓ zástupcovia bánk, u ktorých spoločnosť čerpá úvery a pôžičky,
- ✓ zástupcovia lízingových spoločností, ktoré umožňujú spoločnosti obstaranie majetku finančným lízingom,
- ✓ významní odberatelia a dodávatelia spoločnosti podľa rozhodnutia spoločnosti,
- ✓ organizátori verejných súťaží, u ktorých sa spoločnosť zúčastňuje súťaže.

Záver

Spracovaniu výročnej správy spoločnosti Wood Working s.r.o.za rok 2015 podliehalo dodržanie všeobecných štandardov pri tvorbe výročnej správy. Správa vychádzala zo základných účtovných výkazov, ktoré boli spracované k 31.12. 2015. Následne boli výkazy o hospodárskej činnosti spoločnosti preskúmané audítorom spoločnosti, ktorý potvrdil správnosť predkladaných účtovných výkazov. Spoločnosť Wood Working s.r.o. pôsobí na trhu



od roku 2010 a počas celého svojho pôsobenia dosahuje primeraných hospodárskych výsledkov. Každoročne dochádza k raste objemu tržieb, s primeranou pridanou hodnotou. Spoločnosť nevykazuje žiadne výkyvy v platobnej schopnosti, v záväzkoch. Spoločnosť úspešne spolupracuje s bankovými inštitúciami, pri získavaní úverov, ktorými sú kryté investície spoločnosti a prípadné výkyvy v platobnej morálke odberateľov.

SPRÁVA NEZÁVISLÉHO AUDÍTORA

spoločníkovi spoločnosti

Wood Working, s. r. o., Fraňa Kráľa 2080, 022 01 Čadca

Uskutočnil som audit priloženej účtovnej závierky spoločnosti Wood Working, s. r. o., Fraňa Kráľa 2080, 022 01 Čadca, ktorá obsahuje súvahu k 31. decembru 2015, výkaz ziskov a strát za rok končiaci sa k uvedenému dátumu, a poznámky, ktoré obsahujú súhrn významných účtovných zásad a účtovných metód a ďalšie vysvetľujúce informácie.

Zodpovednosť štatutárneho orgánu za účtovnú závierku

Štatutárny orgán spoločnosti je zodpovedný za zostavenie tejto účtovnej závierky, ktorá poskytuje pravdivý a verný obraz v súlade so Zákonom o účtovníctve č. 431/2002 Z. z. v znení neskorších predpisov (ďalej len „zákon o účtovníctve“), a za interné kontroly, ktoré štatutárny orgán považuje za potrebné pre zostavenie účtovnej závierky, ktorá neobsahuje významné nesprávnosti, či už v dôsledku podvodu alebo chyby.

Zodpovednosť audítora

Mojou zodpovednosťou je vyjadriť názor na túto účtovnú závierku na základe môjho auditu. Audit som uskutočnil v súlade s Medzinárodnými audítorskými štandardmi. Podľa týchto štandardov mám dodržiavať etické požiadavky, naplánovať a vykonať audit tak, aby som získal primerané uistenie, že účtovná závierka neobsahuje významné nesprávnosti.

Súčasťou auditu je uskutočnenie postupov na získanie audítorských dôkazov o sumách a údajoch vykázaných v účtovnej závierke. Zvolené postupy závisia od úsudku audítora, vrátane posúdenia rizík významnej nesprávnosti v účtovnej závierke, či už v dôsledku podvodu alebo chyby. Pri posudzovaní tohto rizika audítor berie do úvahy interné kontroly relevantné pre zostavenie účtovnej závierky účtovnej jednotky, ktorá poskytuje pravdivý a verný obraz, aby mohol vypracovať audítorské postupy vhodné za daných okolností, nie však na účely vyjadrenia názoru na účinnosť interných kontrol účtovnej jednotky. Audit ďalej zahŕňa zhodnotenie vhodnosti použitých účtovných zásad a účtovných metód a primeranosti účtovných odhadov uskutočnených štatutárnym orgánom spoločnosti, ako aj vyhodnotenie prezentácie účtovnej závierky.

Som presvedčený, že audítorské dôkazy, ktoré som získal, poskytujú dostatočný a vhodný základ pre môj názor.

Názor

Podľa môjho názoru, účtovná závierka poskytuje pravdivý a verný obraz finančnej situácie spoločnosti Wood Working, s. r. o., k 31. decembru 2015 a výsledku jej hospodárenia za rok končiaci sa k uvedenému dátumu v súlade so zákonom o účtovníctve.

Ing. Igor Šramka

CA č. 609



V Bratislave, dňa 31.03.2016

EKO AUDITOR, spol. s r.o.

Letecká 22

831 03 Bratislava

Obchodný register, vložka číslo 9170/B

Licencia CA č. 75

ÚČTOVNÁ ZÁVIERKA

podnikateľov v podvojnom účtovníctve



zostavená k . . 2 0

Číselné údaje sa zarovnávajú vpravo, ostatné údaje sa píše zľava. Nevyplnené riadky sa ponechávajú prázdne.

Údaje sa vypĺňajú paličkovým písmom (podľa tohto vzoru), písacím strojom alebo tlačiarňou, a to čiernou alebo tmavomodrou farbou.

Á Ä B Ć D É F G H Í J K L M N O P Q R Š T Ú V X Ý Ž 0 1 2 3 4 5 6 7 8 9

Daňové identifikačné číslo	Účtovná závierka	Účtovná jednotka	Mesiac	Rok
IČO	riadna	malá	Za obdobie od	2 0
	mimoriadna	velká	do	2 0
SK NACE	priebežná	(vyznačí sa x)	Bezprostredne predchádzajúce obdobie od	2 0
			do	2 0

Priložené súčasti účtovnej závierky

 Súvaha (Úč POD 1-01)
(v celých eurách)

 Výkaz ziskov a strát (Úč POD 2-01)
(v celých eurách)

 Poznámky (Úč POD 3-01)
(v celých eurách alebo eurocentoch)

Obchodné meno (názov) účtovnej jednotky

Sídlo účtovnej jednotky

Ulica

Číslo

PSČ

Obec

Označenie obchodného registra a číslo zápisu obchodnej spoločnosti

Telefónne číslo

Faxové číslo

E-mailová adresa

Zostavená dňa:

. . 2 0

Schválená dňa:

. . 2 0

Podpisový záznam štatutárneho orgánu účtovnej jednotky alebo člena štatutárneho orgánu účtovnej jednotky alebo podpisový záznam fyzickej osoby, ktorá je účtovnou jednotkou:

Záznamy daňového úradu

Miesto pre evidenčné číslo

Odtlačok prezentačnej pečiatky daňového úradu



Ozna- čenie a	STRANA AKTÍV b	Číslo riadku c	Bežné účtovné obdobie		Bezprostredne predchádzajúce účtovné obdobie		
			1	Brutto - časť 1		Netto 2	Netto 3
				Korekcia - časť 2			
	SPOLU MAJETOK r. 02 + r. 33 + r. 74	01					
A.	Neobežný majetok r. 03 + r. 11 + r. 21	02					
A.I.	Dlhodobý nehmotný majetok súčet (r. 04 až r. 10)	03					
A.I.1.	Aktivované náklady na vývoj (012) - /072, 091A/	04					
2.	Softvér (013) - /073, 091A/	05					
3.	Oceniteľné práva (014) - /074, 091A/	06					
4.	Goodwill (015) - /075, 091A/	07					
5.	Ostatný dlhodobý nehmotný majetok (019, 01X) - /079, 07X, 091A/	08					
6.	Obstarávaný dlhodobý nehmotný majetok (041) - /093/	09					
7.	Poskytnuté preddavky na dlhodobý nehmotný majetok (051) - /095A/	10					
A.II.	Dlhodobý hmotný majetok súčet (r. 12 až r. 20)	11					
A.II.1.	Pozemky (031) - /092A/	12					
2.	Stavby (021) - /081, 092A/	13					
3.	Samostatné hnuteľné veci a súbory hnuteľných vecí (022) - /082, 092A/	14					



Ozna- čenie a	STRANA AKTÍV b	Číslo riadku c	Bežné účtovné obdobie		Bezprostredne predchádzajúce účtovné obdobie
			1	2	
			Brutto - časť 1	Netto	3
			Korekcia - časť 2		Netto
4.	Pestovateľské celky trvalých porastov (025) - /085, 092A/	15			
5.	Základné stádo a ťažné zvieratá (026) - /086, 092A/	16			
6.	Ostatný dlhodobý hmotný majetok (029, 02X, 032) - /089, 08X, 092A/	17			
7.	Obstarávaný dlhodobý hmotný majetok (042) - /094/	18			
8.	Poskytnuté preddavky na dlhodobý hmotný majetok (052) - /095A/	19			
9.	Opravná položka k nadobudnutému majetku (+/- 097) +/- 098	20			
A.III.	Dlhodobý finančný majetok súčet (r. 22 až r. 32)	21			
A.III.1.	Podielové cenné papiere a podiely v prepojených účtovných jednotkách (061A, 062A, 063A) - /096A/	22			
2.	Podielové cenné papiere a podiely s podielovou účasťou okrem v prepojených účtovných jednotkách (062A) - /096A/	23			
3.	Ostatné realizovateľné cenné papiere a podiely (063A) - /096A/	24			
4.	Pôžičky prepojeným účtovným jednotkám (066A) - /096A/	25			
5.	Pôžičky v rámci podielovej účasti okrem prepojeným účtovným jednotkám (066A) - /096A/	26			
6.	Ostatné pôžičky (067A) - /096A/	27			
7.	Dlhové cenné papiere a ostatný dlhodobý finančný majetok (065A, 069A,06XA) - /096A/	28			



Označenie a	STRANA AKTÍV b	Číslo riadku c	Bežné účtovné obdobie		Bezprostredne predchádzajúce účtovné obdobie	
			1	Brutto - časť 1		Netto 2
				Korekcia - časť 2		Netto 3
8.	Pôžičky a ostatný dlhodobý finančný majetok so zostatkovou dobou splatnosti najviac jeden rok (066A, 067A, 069A, 06XA) - /096A/	29				
9.	Účty v bankách s dobou viazanosti dlhšou ako jeden rok (22XA)	30				
10.	Obstarávaný dlhodobý finančný majetok (043) - /096A/	31				
11.	Poskytnuté preddavky na dlhodobý finančný majetok (053) - /095A/	32				
B.	Obežný majetok r. 34 + r. 41 + r. 53 + r. 66 + r. 71	33				
B.I.	Zásoby súčet (r. 35 až r. 40)	34				
B.I.1.	Materiál (112, 119, 11X) - /191, 19X/	35				
2.	Nedokončená výroba a polotovary vlastnej výroby (121, 122, 12X) - /192, 193, 19X/	36				
3.	Výrobky (123) - /194/	37				
4.	Zvieratá (124) - /195/	38				
5.	Tovar (132, 133, 13X, 139) - /196, 19X/	39				
6.	Poskytnuté preddavky na zásoby (314A) - /391A/	40				
B.II.	Dlhodobé pohľadávky súčet (r. 42 + r. 46 až r. 52)	41				
B.II.1.	Pohľadávky z obchodného styku súčet (r. 43 až r. 45)	42				

Súvaha
Úč POD 1 - 01

DIČ

IČO



Označenie a	STRANA AKTÍV b	Číslo riadku c	Bežné účtovné obdobie		Bezprostredne predchádzajúce účtovné obdobie		
			1	Brutto - časť 1		Netto 2	Netto 3
				Korekcia - časť 2			
1.a.	Pohľadávky z obchodného styku voči prepojeným účtovným jednotkám (311A, 312A, 313A, 314A, 315A, 31XA) - /391A/	43					
1.b.	Pohľadávky z obchodného styku v rámci podielovej účasti okrem pohľadávok voči prepojeným účtovným jednotkám (311A, 312A, 313A, 314A, 315A, 31XA) - /391A/	44					
1.c.	Ostatné pohľadávky z obchodného styku (311A, 312A, 313A, 314A, 315A, 31XA) - /391A/	45					
2.	Čistá hodnota zákazky (316A)	46					
3.	Ostatné pohľadávky voči prepojeným účtovným jednotkám (351A) - /391A/	47					
4.	Ostatné pohľadávky v rámci podielovej účasti okrem pohľadávok voči prepojeným účtovným jednotkám (351A) - /391A/	48					
5.	Pohľadávky voči spoločníkom, členom a združeniu (354A, 355A, 358A, 35XA) - /391A/	49					
6.	Pohľadávky z derivátových operácií (373A, 376A)	50					
7.	Iné pohľadávky (335A, 336A, 33XA, 371A, 374A, 375A, 378A) - /391A/	51					
8.	Odložená daňová pohľadávka (481A)	52					
B.III.	Krátkodobé pohľadávky súčet (r. 54 + r. 58 až r. 65)	53					
B.III.1.	Pohľadávky z obchodného styku súčet (r. 55 až r. 57)	54					
1.a.	Pohľadávky z obchodného styku voči prepojeným účtovným jednotkám (311A, 312A, 313A, 314A, 315A, 31XA) - /391A/	55					
1.b.	Pohľadávky z obchodného styku v rámci podielovej účasti okrem pohľadávok voči prepojeným účtovným jednotkám (311A, 312A, 313A, 314A, 315A, 31XA) - /391A/	56					

Súvaha
Úč POD 1 - 01

DIČ

IČO



Označenie a	STRANA AKTÍV b	Číslo riadku c	Bežné účtovné obdobie		Bezprostredne predchádzajúce účtovné obdobie
			1	2	
			Brutto - časť 1	Netto	3
			Korekcia - časť 2		Netto
1.c.	Ostatné pohľadávky z obchodného styku (311A, 312A, 313A, 314A, 315A, 31XA) - /391A/	57			
2.	Čistá hodnota zákazky (316A)	58			
3.	Ostatné pohľadávky voči prepojeným účtovným jednotkám (351A) - /391A/	59			
4.	Ostatné pohľadávky v rámci podielovej účasti okrem pohľadávok voči prepojeným účtovným jednotkám (351A) - /391A/	60			
5.	Pohľadávky voči spoločníkom, členom a združeniu (354A, 355A, 358A, 35XA, 398A) - /391A/	61			
6.	Sociálne poistenie (336A) - /391A/	62			
7.	Daňové pohľadávky a dotácie (341, 342, 343, 345, 346, 347) - /391A/	63			
8.	Pohľadávky z derivátových operácií (373A, 376A)	64			
9.	Iné pohľadávky (335A, 33XA, 371A, 374A, 375A, 378A) - /391A/	65			
B.IV.	Krátkodobý finančný majetok súčet (r. 67 až r. 70)	66			
B.IV.1.	Krátkodobý finančný majetok v prepojených účtovných jednotkách (251A, 253A, 256A, 257A, 25XA) - /291A, 29XA/	67			
2.	Krátkodobý finančný majetok bez krátkodobého finančného majetku v prepojených účtovných jednotkách (251A, 253A, 256A, 257A, 25XA) - /291A, 29XA/	68			
3.	Vlastné akcie a vlastné obchodné podiely (252)	69			
4.	Obstarávaný krátkodobý finančný majetok (259, 314A) - /291A/	70			



Ozna- čenie a	STRANA AKTÍV b	Číslo riadku c	Bežné účtovné obdobie		Bezprostredne predchádzajúce účtovné obdobie
			1	2	
				3	Netto
B.V.	Finančné účty r. 72 + r. 73	71			
B.V.1.	Peniaze (211, 213, 21X)	72			
2.	Účty v bankách (221A, 22X, +/- 261)	73			
C.	Časové rozlíšenie súčet (r. 75 až r. 78)	74			
C.1.	Náklady budúcich období dlhodobé (381A, 382A)	75			
2.	Náklady budúcich období krátkodobé (381A, 382A)	76			
3.	Príjmy budúcich období dlhodobé (385A)	77			
4.	Príjmy budúcich období krátkodobé (385A)	78			

Ozna- čenie a	STRANA PASÍV b	Číslo riadku c	Bežné účtovné obdobie 4	Bezprostredne predchádzajúce účtovné obdobie 5
	SPOLU VLASTNÉ IMANIE A ZÁVÄZKY r. 80 + r. 101 + r. 141	79		
A.	Vlastné imanie r. 81 + r. 85 + r. 86 + r. 87 + r. 90 + r. 93 + r. 97 + r. 100	80		
A.I.	Základné imanie súčet (r. 82 až r. 84)	81		
A.I.1.	Základné imanie (411 alebo +/- 491)	82		
2.	Zmena základného imania +/- 419	83		
3.	Pohľadávky za upísané vlastné imanie (-/-353)	84		
A.II.	Emisné ážio (412)	85		
A.III.	Ostatné kapitálové fondy (413)	86		
A.IV.	Zákonné rezervné fondy r. 88 + r. 89	87		
A.IV.1.	Zákonný rezervný fond a nedeliteľný fond (417A, 418, 421A, 422)	88		
2.	Rezervný fond na vlastné akcie a vlastné podieľy (417A, 421A)	89		



Označenie a	STRANA PASÍV b	Číslo riadku c	Bežné účtovné obdobie 4	Bezprostredne predchádzajúce účtovné obdobie 5
A.V.	Ostatné fondy zo zisku r. 91 + r. 92	90		
A.V.1.	Štatutárne fondy (423, 42X)	91		
2.	Ostatné fondy (427, 42X)	92		
A.VI.	Oceňovacie rozdiely z precenenia súčet (r. 94 až r. 96)	93		
A.VI.1.	Oceňovacie rozdiely z precenenia majetku a záväzkov (+/- 414)	94		
2.	Oceňovacie rozdiely z kapitálových účasí (+/- 415)	95		
3.	Oceňovacie rozdiely z precenenia pri zlúčení, splnutí a rozdelení (+/- 416)	96		
A.VII.	Výsledok hospodárenia minulých rokov r. 98 + r. 99	97		
A.VII.1.	Nerozdelený zisk minulých rokov (428)	98		
2.	Neuhradená strata minulých rokov (-/429)	99		
A.VIII.	Výsledok hospodárenia za účtovné obdo- bie po zdanení +/- r. 01 - (r. 81 + r. 85 + r. 86 + r. 87 + r. 90 + r. 93 + r. 97 + r. 101 + r. 141)	100		
B.	Záväzky r. 102 + r. 118 + r. 121 + r. 122 + r. 136 + r. 139 + r. 140	101		
B.I.	Dlhodobé záväzky súčet (r. 103 + r. 107 až r. 117)	102		
B.I.1.	Dlhodobé záväzky z obchodného styku súčet (r. 104 až r. 106)	103		
1.a.	Záväzky z obchodného styku voči prepojeným účtovným jednotkám (321A, 475A, 476A)	104		
1.b.	Záväzky z obchodného styku v rámci podielovej účasti okrem záväzkov voči prepojeným účtovným jednotkám (321A, 475A, 476A)	105		
1.c.	Ostatné záväzky z obchodného styku (321A, 475A, 476A)	106		
2.	Čistá hodnota zákazky (316A)	107		
3.	Ostatné záväzky voči prepojeným účtovným jednotkám (471A, 47XA)	108		
4.	Ostatné záväzky v rámci podielovej účasti okrem záväzkov voči prepojeným účtovným jednotkám (471A, 47XA)	109		
5.	Ostatné dlhodobé záväzky (479A, 47XA)	110		
6.	Dlhodobé prijaté preddavky (475A)	111		
7.	Dlhodobé zmenky na úhradu (478A)	112		
8.	Vydané dlhopisy (473A/-/255A)	113		
9.	Záväzky zo sociálneho fondu (472)	114		
10.	Iné dlhodobé záväzky (336A, 372A, 474A, 47XA)	115		
11.	Dlhodobé záväzky z derivátových operácií (373A, 377A)	116		
12.	Odložený daňový záväzok (481A)	117		



Ozna- čenie a	STRANA PASÍV b	Číslo riadku c	Bežné účtovné obdobie 4	Bezprostredne predchádzajúce účtovné obdobie 5
B.II.	Dlhodobé rezervy r. 119 + r. 120	118		
B.II.1.	Zákonné rezervy (451A)	119		
2.	Ostatné rezervy (459A, 45XA)	120		
B.III.	Dlhodobé bankové úvery (461A, 46XA)	121		
B.IV.	Krátkodobé záväzky súčet (r. 123 + r. 127 až r. 135)	122		
B.IV.1.	Záväzky z obchodného styku súčet (r. 124 až r. 126)	123		
1.a.	Záväzky z obchodného styku voči prepojeným účtovným jednotkám (321A, 322A, 324A, 325A, 326A, 32XA, 475A, 476A, 478A, 47XA)	124		
1.b.	Záväzky z obchodného styku v rámci podielovej účasti okrem záväzkov voči prepojeným účtovným jednotkám (321A, 322A, 324A, 325A, 326A, 32XA, 475A, 476A, 478A, 47XA)	125		
1.c.	Ostatné záväzky z obchodného styku (321A, 322A, 324A, 325A, 326A, 32XA, 475A, 476A, 478A, 47XA)	126		
2.	Čistá hodnota zákazky (316A)	127		
3.	Ostatné záväzky voči prepojeným účtovným jednotkám (361A, 36XA, 471A, 47XA)	128		
4.	Ostatné záväzky v rámci podielovej účasti okrem záväzkov voči prepojeným účtovným jednotkám (361A, 36XA, 471A, 47XA)	129		
5.	Záväzky voči spoločníkom a združeniu (364, 365, 366, 367, 368, 398A, 478A, 479A)	130		
6.	Záväzky voči zamestnancom (331, 333, 33X, 479A)	131		
7.	Záväzky zo sociálneho poistenia (336A)	132		
8.	Daňové záväzky a dotácie (341, 342, 343, 345, 346, 347, 34X)	133		
9.	Záväzky z derivátových operácií (373A, 377A)	134		
10.	Iné záväzky (372A, 379A, 474A, 475A, 479A, 47XA)	135		
B.V.	Krátkodobé rezervy r. 137 + r. 138	136		
B.V.1.	Zákonné rezervy (323A, 451A)	137		
2.	Ostatné rezervy (323A, 32X, 459A, 45XA)	138		
B.VI.	Bežné bankové úvery (221A, 231, 232, 23X, 461A, 46XA)	139		
B.VII.	Krátkodobé finančné výpomoci (241, 249, 24X, 473A, /-/255A)	140		
C.	Časové rozlíšenie súčet (r. 142 až r. 145)	141		
C.1.	Výdavky budúcich období dlhodobé (383A)	142		
2.	Výdavky budúcich období krátkodobé (383A)	143		
3.	Výnosy budúcich období dlhodobé (384A)	144		
4.	Výnosy budúcich období krátkodobé (384A)	145		

Výkaz ziskov a strát
Úč POD 2 - 01

DIČ

IČO



Označenie a	Text b	Číslo riadku c	Skutočnosť	
			bežné účtovné obdobie 1	bezprostredne predchádzajúce účtovné obdobie 2
*	Čistý obrat (časť účt. tr. 6 podľa zákona)	01		
**	Výnosy z hospodárskej činnosti spolu súčet (r. 03 až r. 09)	02		
I.	Tržby z predaja tovaru (604, 607)	03		
II.	Tržby z predaja vlastných výrobkov (601)	04		
III.	Tržby z predaja služieb (602, 606)	05		
IV.	Zmeny stavu vnútroorganizačných zásob (+/-) (účtová skupina 61)	06		
V.	Aktivácia (účtová skupina 62)	07		
VI.	Tržby z predaja dlhodobého nehmotného majetku, dlhodobého hmotného majetku a materiálu (641, 642)	08		
VII.	Ostatné výnosy z hospodárskej činnosti (644, 645, 646, 648, 655, 657)	09		
**	Náklady na hospodársku činnosť spolu r. 11 + r. 12 + r. 13 + r.14 + r. 15 + r. 20 + r. 21 + r. 24 + r. 25 + r. 26	10		
A.	Náklady vynaložené na obstaranie predaného tovaru (504, 507)	11		
B.	Spotreba materiálu, energie a ostatných neskladovateľných dodávok (501, 502, 503)	12		
C.	Opravné položky k zásobám (+/-) (505)	13		
D.	Služby (účtová skupina 51)	14		
E.	Osobné náklady (r. 16 až r. 19)	15		
E.1.	Mzdové náklady (521, 522)	16		
2.	Odmeny členom orgánov spoločnosti a družstva (523)	17		
3.	Náklady na sociálne poistenie (524, 525, 526)	18		
4.	Sociálne náklady (527, 528)	19		
F.	Dane a poplatky (účtová skupina 53)	20		
G.	Odpisy a opravné položky k dlhodobému nehmotnému majetku a dlhodobému hmotnému majetku (r. 22 + r. 23)	21		
G.1.	Odpisy dlhodobého nehmotného majetku a dlhodobého hmotného majetku (551)	22		
2.	Opravné položky k dlhodobému nehmotnému majetku a dlhodobému hmotnému majetku (+/-) (553)	23		
H.	Zostatková cena predaného dlhodobého majetku a predaného materiálu (541, 542)	24		
I.	Opravné položky k pohľadávkam (+/-) (547)	25		
J.	Ostatné náklady na hospodársku činnosť (543, 544, 545, 546, 548, 549, 555, 557)	26		
***	Výsledok hospodárenia z hospodárskej činnosti (+/-) (r. 02 - r. 10)	27		

Výkaz ziskov a strát
Úč POD 2 - 01

DIČ

IČO



Označenie a	Text b	Číslo riadku c	Skutočnosť	
			bežné účtovné obdobie 1	bezprostredne predchádzajúce účtovné obdobie 2
*	Pridaná hodnota (r. 03 + r. 04 + r. 05 + r. 06 + r. 07) - (r. 11 + r. 12 + r. 13 + r. 14)	28		
**	Výnosy z finančnej činnosti spolu r. 30 + r. 31 + r. 35 + r. 39 + r. 42 + r. 43 + r. 44	29		
VIII.	Tržby z predaja cenných papierov a podielov (661)	30		
IX.	Výnosy z dlhodobého finančného majetku súčet (r. 32 až r. 34)	31		
IX.1.	Výnosy z cenných papierov a podielov od prepojených účtovných jednotiek (665A)	32		
2.	Výnosy z cenných papierov a podielov v podielovej účasti okrem výnosov prepojených účtovných jednotiek (665A)	33		
3.	Ostatné výnosy z cenných papierov a podielov (665A)	34		
X.	Výnosy z krátkodobého finančného majetku súčet (r. 36 až r. 38)	35		
X.1.	Výnosy z krátkodobého finančného majetku od prepojených účtovných jednotiek (666A)	36		
2.	Výnosy z krátkodobého finančného majetku v podielovej účasti okrem výnosov prepojených účtovných jednotiek (666A)	37		
3.	Ostatné výnosy z krátkodobého finančného majetku (666A)	38		
XI.	Výnosové úroky (r. 40 + r. 41)	39		
XI.1.	Výnosové úroky od prepojených účtovných jednotiek (662A)	40		
2.	Ostatné výnosové úroky (662A)	41		
XII.	Kurzové zisky (663)	42		
XIII.	Výnosy z precenenia cenných papierov a výnosy z derivátových operácií (664, 667)	43		
XIV.	Ostatné výnosy z finančnej činnosti (668)	44		
**	Náklady na finančnú činnosť spolu r. 46 + r. 47 + r. 48 + r. 49 + r. 52 + r. 53 + r. 54	45		
K.	Predané cenné papiere a podiely (561)	46		
L.	Náklady na krátkodobý finančný majetok (566)	47		
M.	Opravné položky k finančnému majetku (+/-) (565)	48		
N.	Nákladové úroky (r. 50 + r. 51)	49		
N.1.	Nákladové úroky pre prepojené účtovné jednotky (562A)	50		
2.	Ostatné nákladové úroky (562A)	51		
O.	Kurzové straty (563)	52		
P.	Náklady na precenenie cenných papierov a náklady na derivátové operácie (564, 567)	53		
Q.	Ostatné náklady na finančnú činnosť (568, 569)	54		



Ozna- čenie a	Text b	Číslo riadku c	Skutočnosť	
			bežné účtovné obdobie 1	bezprostredne predchádzajúce účtovné obdobie 2
***	Výsledok hospodárenia z finančnej činnosti (+/-) (r. 29 - r. 45)	55		
****	Výsledok hospodárenia za účtovné obdobie pred zdanením (+/-) (r. 27 + r. 55)	56		
R.	Daň z príjmov (r. 58 + r. 59)	57		
R.1.	Daň z príjmov splatná (591, 595)	58		
2.	Daň z príjmov odložená (+/-) (592)	59		
S.	Prevod podielov na výsledku hospodárenia spoločníkom (+/- 596)	60		
****	Výsledok hospodárenia za účtovné obdobie po zdanení (+/-) (r. 56 - r. 57 - r. 60)	61		