

Výročná správa

2015



ZÁKLADNÉ ÚDAJE O SPOLOČNOSTI

Obchodné meno: SOFER s.r.o.
Sídlo: Továrenská 1465/7, 06401 Stará Ľubovňa
IČO: 44372078
Deň vzniku: 04.09.2008
Základné imanie: 6 639,-- €
Hlavný predmet činnosti: Výroba kovových konštrukcií a ich častí
Poskytovanie služieb stavebnými mechanizmami

Spoločníci: Ján Solecký

Štatutárny orgán: konateľ
Ján Solecký
065 45 Plavnica 413

Spoločnosť je zameraná hlavne na výrobu kovových výrobkov, oceľových konštrukcií a súprav na razenie tunelov. Opracovanie výrobkov uskutočňuje predovšetkým na CNC strojoch. Výroba a montáž oceľových konštrukcií sa vykonáva v súlade s projektovou dokumentáciou a európskymi technickými normami a špecifikácií. Ich ďalšia činnosť je zameraná na výrobu a montáž štandardných až vysoko nadštandardných unimobuniiek (kontajnerov) podľa požiadaviek klienta, ktoré je možné použiť ako sklady materiálov, kancelárske priestory, zdravotnícke zariadenia, šatne, či rekreačné objekty.

V roku 2011 sa spoločnosť začala zaoberať aj nákladnou cestnou dopravou, ktorú v apríli 2015 ukončila.

Vysoká kvalita a flexibilita sú najvyššími cieľmi spoločnosti. V roku 2015 v spoločnosti pracovalo s modernou technikou viac ako 65 pracovníkov, z toho 15 z nich ako zvérači so štátnou skúškou a certifikátom normy STN EN287-1, ISO9001.

Spoločnosť si od začiatku svojej existencie kládla za cieľ vyrobiť a ponúknuť na trh výrobky, ktoré by boli porovnateľné so zhodnými výrobkami zahraničných výrobcov. Doterajšie výsledky dokazujú, že je to správna cesta. Výsledkom tejto výrobnéj aktivity je spokojnosť zákazníkov. Analýza trhu poukázala pri rastúcej konkurencii na potrebu priblíženia výrobkov spoločnosti k zákazníkovi. Širokou škálou svojich výrobkov spoločnosť obchoduje na domácom trhu, ako aj na európskych trhoch. Z teritoriálneho hľadiska je rozhodujúci, čo do objemu predaja, domáci trh. Dodávky pre vývoz sú smerované hlavne do Nemecka, Rakúska a Česka.

Spoločnosť nemá zriadenú organizačnú zložku v zahraničí. Neexistujú podniky, v ktorých je spoločnosť neobmedzene ručiacim spoločníkom.

Účtovnú závierku tvorí:

- *súvaha,*
- *výkaz ziskov a strát,*
- *poznámky a prehľad peňažných tokov pri použití nepriamej metódy.*

Účtovná závierka bola overená audítorm. Údaje v účtovnej závierke sú uvedené v mene Euro.

Po skončení účtovného obdobia nenastali v spoločnosti žiadne udalosti, ktoré by mali pre spoločnosť podstatný a osobitný význam.

Spoločnosť SOFER s.r.o. dosiahla v roku 2015 tržby z predaja vlastných výrobkov

a poskytnutých služieb 2 871 680,-- €, čo je o 0,56 % viac z realizovaného objemu minulého roka. Štruktúru predaja výrobkov a poskytnutých služieb udáva tabuľka 1 a graf 1, pričom podiel tržieb za výrobky na celkových tržbách z predaja výrobkov a služieb predstavuje 80,84 % a podiel tržieb za služby predstavuje 19,16 %.

Tabuľka 1 Štruktúra predaja výrobkov a služieb v roku 2015 (v€)

	Tržby za vlastné výrobky	Tržby za služby
Tuzemsko	2 072 533,00	454 281,00
Zahraničie - EÚ	248 981,00	95 885,00
S p o l u v €	2 321 514,00	550 166,00

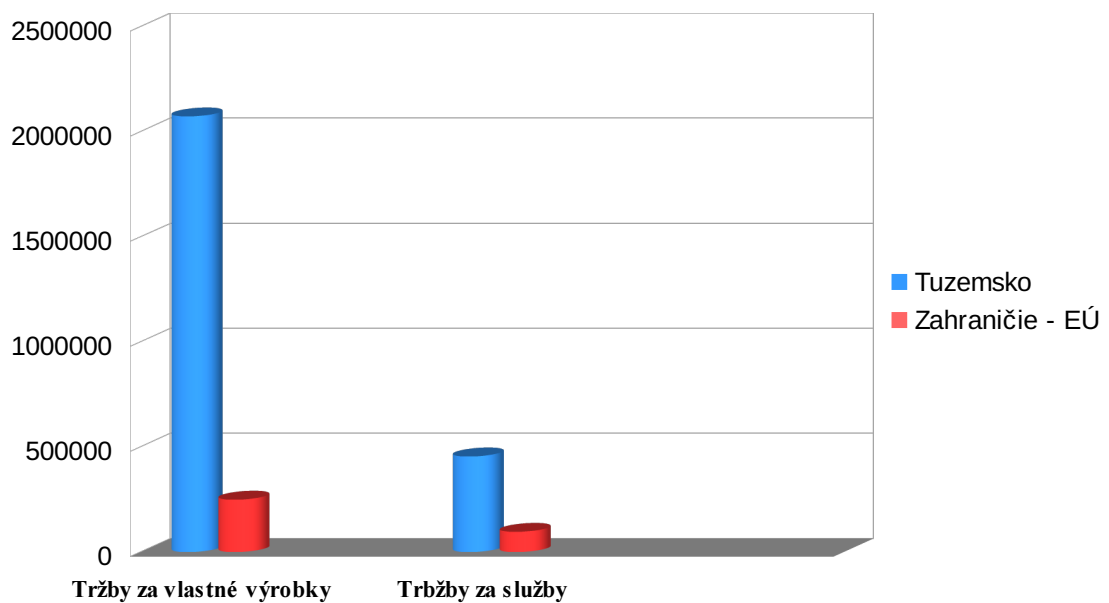

Graf 1 Grafické znázornenie predaja výrobkov a služieb v roku 2015

Výsledky finančného hospodárenia

Tabuľka 2 Prehľad výnosov

Tržby a výnosy podľa činnosti v €	Rok 2014	Rok 2015
Tržby z predaja tovaru	4 697,00	8 775,00
Tržby z predaja vlastných výrobkov	1 500 823,00	2 321 514,00
Tržby z predaja služieb	1 354 793,00	550 166,00
Zmeny stavu vnútroorganizačných zásob	-253 270,00	-245 513,00
Aktivácia	18 982,00	34 255,00
Tržby z predaja DM a materiálu	151 161,00	202 632,00
Ostatné výnosy z hospodárskej činnosti	29 619,00	307 603,00
Výnosové úroky	0,00	0,00
Kurzové zisky	2,00	0,00
Výnosy celkom	2 806 807,00	3 179 432,00

Tabuľka 3 Prehľad nákladov podľa druhov

Náklady podľa druhov €	Rok 2014	Rok 2015
Náklady na predaný tovar	4 369,00	5 298,00
Spotreba materiálu, energie	1 094 078,00	1 373 716,00
Služby	976 008,00	991 660,00
Osobné náklady	143 241,00	160 899,00
Dane a poplatky	22 523,00	18 529,00
Odpisy DHM a DNM	318 188,00	441 363,00
Zostatková cena predaného DM a materiálu	97 846,00	61 700,00
Opravné položky k pohľadávkam	816,00	3 426,00
Ostatné náklady na hospodársku činnosť	54 352,00	180 492,00
Spolu náklady z hospodárskej činnosti	2 711 421,00	3 237 083,00
Nákladové úroky	65 622,00	46 429,00
Kurzové straty	14,00	29,00
Ostatné náklady na finančnú činnosť	5 349,00	6 743,00
Spolu náklady na finančnú činnosť	70 985,00	53 201,00
S p o l u	2 782 406,00	3 290 284,00

Oproti roku 2014 došlo k nárastu celkových nákladov o 18,25 %, pričom náklady na materiál a energie zaznamenali nárast o 25,56 %, náklady na služby vzrástli o 1,60 %, odpisy o 38,71 %.

Nárast o 12,33 % zaznamenali osobné náklady. Rastúci trend oproti roku 2014 majú celkové výnosy, a to o 13,28 %, najviac vzrástli tržby z predaja vlastných výrobkov o 54,68 %.

Vzrástli aj ostatné výnosy z hospodárskej činnosti z dôvodu postúpenia leasingu spoločnosti Al expres, s.r.o.

Pokles pridanej hodnoty v eurách za obdobie r. 2013 – 2015 uvádza graf 2.

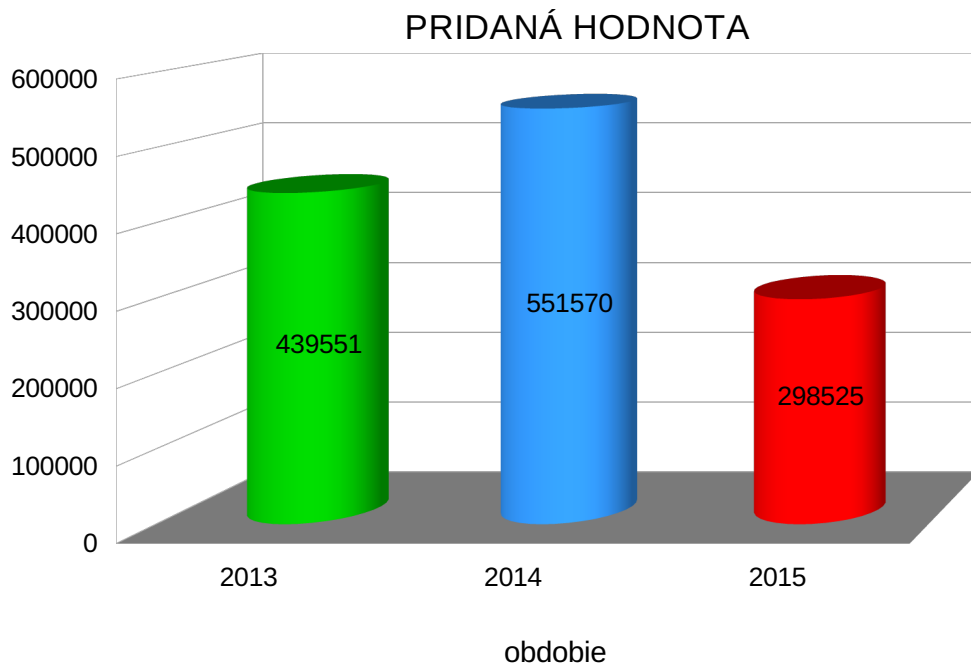

Graf 2 Grafické znázornenie vývoja pridanej hodnoty

Tabuľka 4 Prehľad výsledku hospodárenia

Výsledok hospodárenia v €	Rok 2014	Rok 2015
Výsledok hospodárenia z hospodárskej činnosti	95 384,00	-57 650,00
Výsledok hospodárenia z finančnej činnosti	-70 983,00	-53 201,00
Výsledok hospodárenia pred zdanením	24 401,00	-110 851,00
Daň z príjmov splatná	22 642,00	2 880,00
VH za účtovné obdobie po zdanení	1 759,00	-113 731,00

Spoločnosť uzavrela hospodárenie v roku 2015 so stratou z dôvodu modernizácie výrobných hál.

Ukazovateľ nákladovosti je 1,035 to znamená, že na 1 € výnosov muselo byť vynaložených 1,035 € nákladov.

Vývoj výsledkov hospodárenia za jednotlivé roky znázorňuje graf 3.

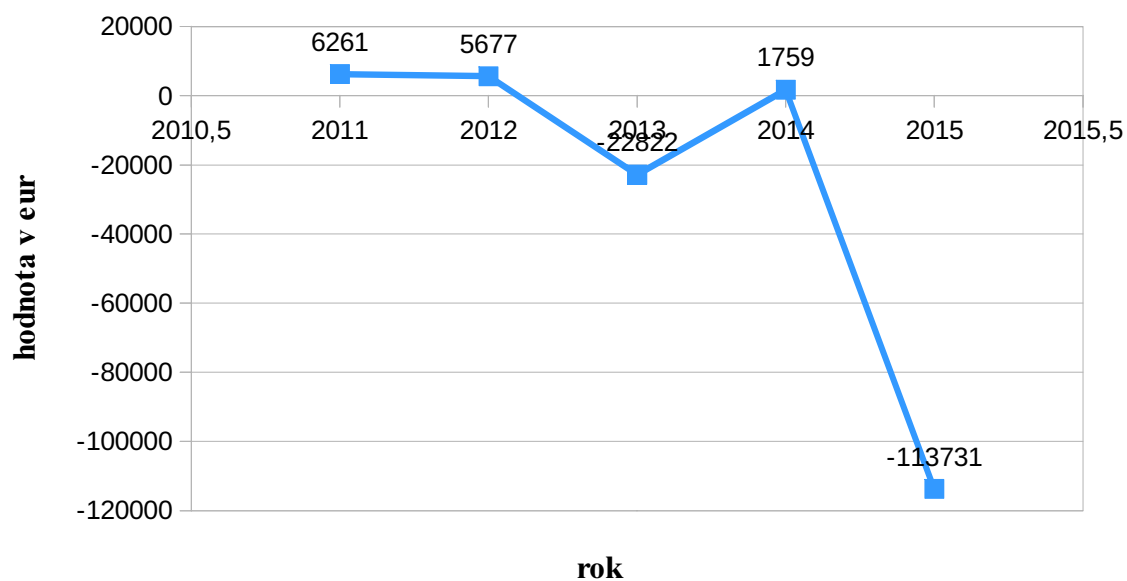

Graf 3 Grafické znázornenie vývoja výsledkov hospodárenia po zdanení v rokoch 2011 – 2015

Celkové hodnotenie aktív a pasív

Tabuľka 5 Štruktúra aktív

AKTÍVA	Rok 2014	Rok 2015
	Netto	Netto
SPOLU MAJETOK	2 643 511,00	2 528 845,00
A. Neobežný majetok	1 433 687,00	1 860 648,00
Dlhodobý nehmotný majetok	7 813,00	10 504,00
Softvér	1 511,00	10 504,00
Ostatný DNM	0,00	0,00
Obstarávaný dlhodobý nehmotný majetok	6 302,00	0,00
Dlhodobý hmotný majetok	1 425 874,00	1 850 144,00
Pozemky	91 920,00	91 920,00
Stavby	580 964,00	914 138,00
Samostatné hnutelné veci a súbory hnutelných vecí	741 784,00	813 872,00
Obstaraný dlhodobý hmotný majetok	11 206,00	30 214,00
B. Obežný majetok	1 201 955,00	666 939,00
Zásoby	408 114,00	160 285,00
Materiál	110 272,00	107 956,00
Nedokončená výroba a polotovary vlastnej výroby	267 515,00	52 215,00
Výrobky	30 213,00	0,00
Tovar	114,00	114,00
Krátkodobé pohľadávky	766 301,00	484 907,00
Pohľadávky z obchodného styku	548 798,00	271 546,00
Daňové pohľadávky a dotácie	205 675,00	197 041,00
Iné pohľadávky	11 828,00	16 320,00
Finančné účty	27 540,00	21 747,00
Peniaze	24 711,00	21 747,00
Účty v bankách	2 829,00	0,00
C. Časové rozlíšenie	7 869,00	1 258,00
Náklady budúcich období	7 869,00	1 258,00

Spoločnosť SOFER, s. r. o. disponovala k 31.12.2015 obchodným majetkom vo výške 2 529 tis. €. Z hľadiska štruktúry je rozhodujúcou položkou neobežný majetok s 73,58 % podielom na celkových aktívach. Obežný majetok predstavuje 26,37 % podiel na celkových aktívach.

Pohľadávky z obchodného styku zaznamenali pokles o 277 252 ,-- € oproti roku 2014. Finančné účty poklesli o 5 793,-- €.

Úroveň a štruktúru majetku spoločnosti (aktíva) z pohľadu rozhodujúcich položiek dokumentuje graf 4.

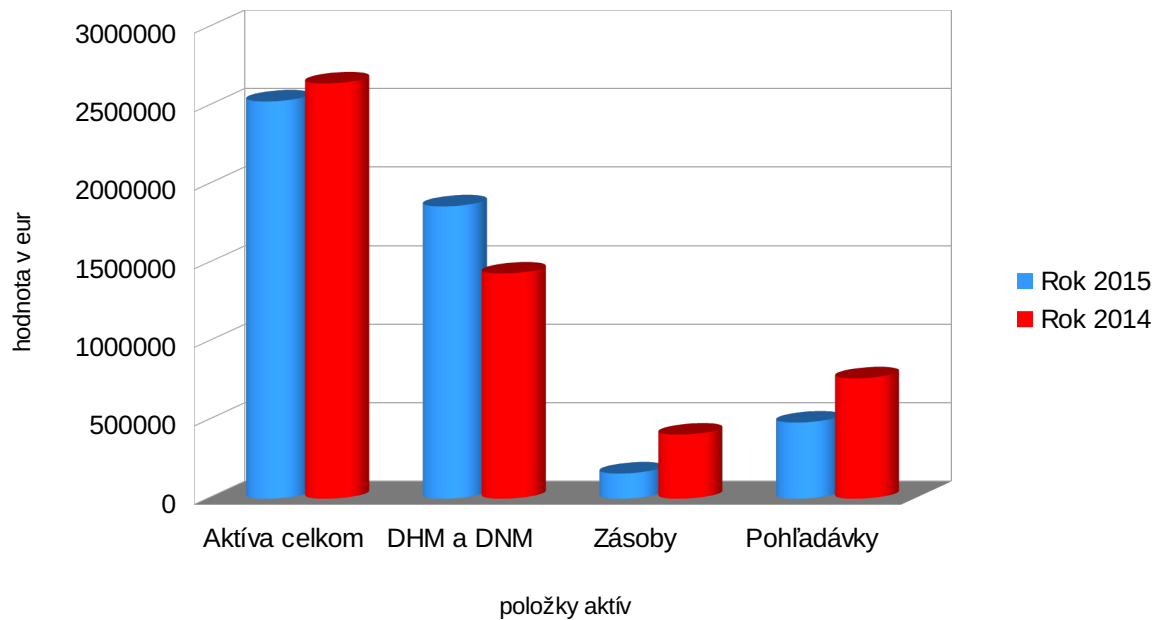

Graf 4 Grafické znázornenie porovnania štruktúry aktív v rokoch 2014 a 2015

Tabuľka 6 Štruktúra pasív

Pasíva	Rok 2014	Rok 2015
SPOLU VLASTNÉ IMANIE A ZÁVAZKY	2 643 511,00	2 528 845,00
A. Vlastné imanie	122 882,00	9 151,00
Základné imanie	6 639,00	6 639,00
Ostatné kapitálové fondy	100 000,00	100 000,00
Zákonné rezervné fondy	664,00	664,00
Zákonný rezervný fond a nedeliteľný fond	664,00	664,00
Výsledok hospodárenia minulých rokov	13 820,00	15 579,00
Nerozdelený zisk minulých rokov	13 820,00	15 579,00
Výsledok hospodárenia za účtovné obdobie po zdanení	1 759,00	-113 731,00
B. Záväzky	2 321 033,00	2 337 285,00
Dlhodobé záväzky	448 268,00	296 425,00
Záväzky zo sociálneho fondu	1 537,00	1 763,00
Ostatné dlhodobé záväzky	446 731,00	294 662,00
Krátkodobé záväzky	1 563 164,00	1 875 368,00
Záväzky z obchodného styku	615 459,00	1 034 704,00
Záväzky voči spoločníkom a združeniu	417 260,00	267 879,00
Záväzky voči zamestnancom	6 195,00	7 319,00
Záväzky zo sociálneho poistenia	7 696,00	4 652,00
Daňové záväzky a dotácie	151 004,00	93 042,00
Iné záväzky	365 550,00	467 772,00
Rezervy	4 292,00	5 974,00
Rezervy zákonné krátkodobé	4 292,00	5 974,00
Bankové úvery	305 309,00	159 518,00
Bankové úvery dlhodobé	138 000,00	120 500,00
Bežné bankové úvery	167 309,00	39 018,00
C. Časové rozlíšenie	199 596,00	182 409,00
Výdavky budúcich období - krátkodobé	1,00	0,00
Výnosy budúcich období - dlhodobé	199 596,00	182 409,00

Z hľadiska štruktúry zdrojov krytia prevláda väčší podiel cudzích zdrojov. Stupeň financovania majetku z vlastných zdrojov predstavuje 0,36 %.

V porovnaní so stavom k 31.12.2014 spoločnosť znížila vlastné imanie o 113 731 ,-- €. Toto zníženie nastalo v dôsledku dosiahnutej straty. Celkové záväzky vzrástli oproti stavu roku 2014 o 16 252,-- €.

Naopak, ostatné dlhodobé záväzky klesli oproti roku 2014 o 152 069,-- €, taktiež záväzky voči spoločníkovi klesli o 149 381,-- €. Bankové úvery oproti roku 2014 zaznamenali pokles o 145 791,-- €.

Úroveň a štruktúru zdrojov spoločnosti (pasív) z pohľadu rozhodujúcich položiek dokumentuje graf 5.

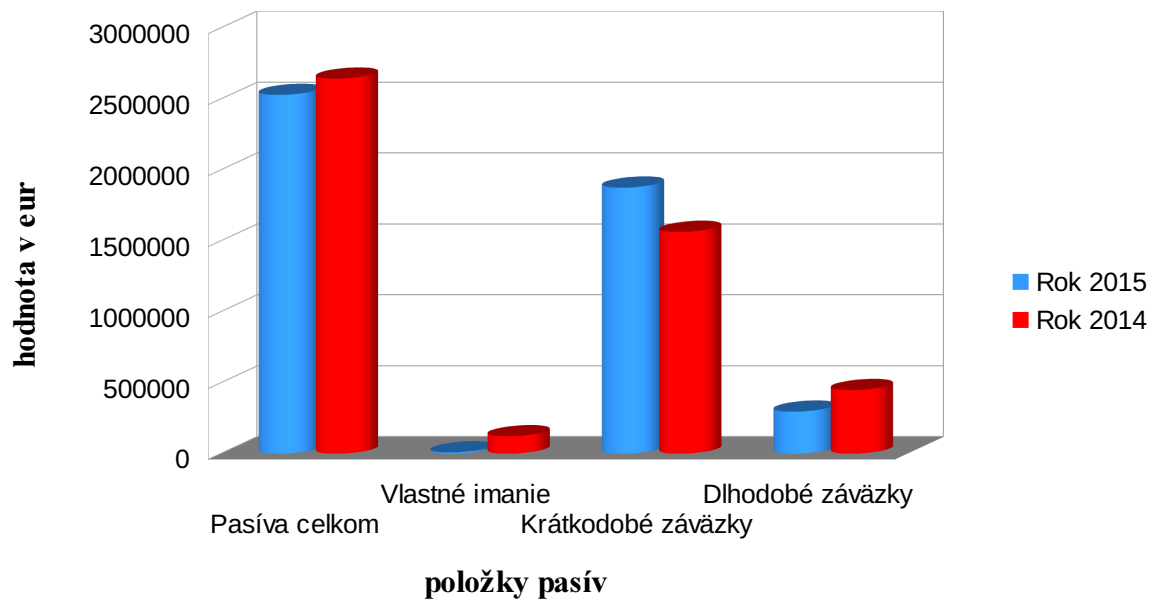

Graf 5 Grafické znázornenie porovnania štruktúry pasív v rokoch 2014 a 2015

NÁVRH NA VYSPORIADANIE HOSPODÁRSKEHO VÝSLEDKU ZA ROK 2015

Za rok 2015 spoločnosť dosiahla hospodársky výsledok – stratu vo výške 113 731,00 €

Návrh štatutárneho orgánu valného zhromaždenia o rozdelení zisku je nasledovný:

- vykázanú stratu vo výške 113 731,-- € previesť na neuhradenú stratu minulých rokov (účet 429)

ŽIVOTNÉ PROSTREDIE

Cieľom spoločnosti je poskytovať kvalitné, cenovo prijateľné produkty s minimálnym nežiaducim vplyvom na životné prostredie.

Spoločnosť vo svojich výrobných procesoch, skladovacích činnostiach a výrobkoch nepoužíva žiadne prostriedky a médiá, ktoré by mali negatívny dopad na životné prostredie a bezpečnosť. Zároveň spĺňa a zaručuje dodržiavanie platných predpisov vyplývajúcich zo zákonných nariadení súvisiacich s riadením životného prostredia, bezpečnosti a ochrany zdravia pri práci.

Odpad z výroby, ako železo a oceľ sa odovzdáva do zberných surovín. Z hľadiska ochrany životného prostredia nedošlo v sledovanom období k žiadnej nebezpečnej ani mimoriadnej udalosti.

PERSONALISTIKA A MZDY

Ku dňu 31.12.2015 spoločnosť SOFER s. r. o. zamestnávala 16 ľudí v riadnom pracovnom pomere. Počet ľudí zamestnaných v riadnom pracovnom pomere ku dňu 31.12.2015 v porovnaní so stavom ku dňu 31.12.2014 bol rovnaký. Spoločnosť zamestnáva ľudí, ktorí pre spoločnosť pracujú už niekoľko rokov a majú uzatvorené zmluvy na dobu neurčitú. V období potreby väčšieho množstva zamestnancov, pri súrných zákazkách, sa problém rieši pracovnými zmluvami na dobu určitú. Dobré pracovné prostredie, súdržný a kvalifikovaný tím pracovníkov je kľúčom pre úspešnosť spoločnosti. Spoločnosť SOFER s. r. o. má v podstate ustálený počet pracovníkov zodpovedajúci výkonnosti jej ekonomiky s požadovanou kvalifikáciou. Zámerom je zvyšovať produktivitu práce, najmä úsporu režijných pracovníkov.

VÝSKUM A VÝVOJ

Vzhľadom na charakter realizovaných činností neboli v roku 2015 uskutočňované žiadne aktivity v oblasti výskumu a vývoja. Preto spoločnosť neúčtovala o nákladoch na tieto činnosti. Podobné činnosti sa neplánujú ani pre nasledujúce obdobie.

VÝVOJ SPOLOČNOSTI DO BUDÚCNA

Spoločnosť predpokladá, že aj naďalej bude pokračovať vo svojej doterajšej podnikateľskej činnosti.

Jedným z prvkov stratégie spoločnosti je orientácia na zákazníkov zameraná na plnenie ich požiadaviek a očakávaní. Spoločnosť si v predchádzajúcich obdobiach vybudovala dobrú východiskovú pozíciu vďaka stabilizácii svojho postavenia u kľúčových odberateľoch a preukázanej konkurencieschopnosti svojich výrobkov. Vďaka týmto opatreniam je dnes spoločnosť pripravená vyhľadávať nových obchodných partnerov. Dodržiavaním tradičných prístupov, ktoré prinášali úspechy na súčasných trhoch, spoločnosť chce osloviť nových zákazníkov a upevniť ešte svoju pozíciu v odvetví. Budovanie na týchto princípoch je prvoradým cieľom a spôsobom ako sa odlíšiť od konkurencie a ponúknuť zákazníkovi nielen výhodnú cenu, ale aj kvalitný produkt schopný konkurovať produktom popredných značiek v odvetví. Snahou spoločnosti je predovšetkým budovanie vzťahov so zákazníkmi, profesionálne jednanie s partnermi, vytváranie potrebného sortimentu.

Základné strategické ciele spoločnosti v roku 2016 sú zamerané na zvýšenie ekonomickej výkonnosti, t. j. dosiahnutie ziskového hospodárenia a zlepšenie celkovej finančnej situácie. Hospodárska situácia v roku 2016 sa bude riadiť trendom zvyšovania aktivít na zahraničné trhy, skvalitňovanie práce, s cieľom dosiahnutia minimálnych nákladov a vyššieho zisku, samozrejme nie za účelom zníženia kvality produktov. Snahou je, aj do budúcnosti si udržať svoje postavenie na výrobnom trhu, stabilitu a ekonomickú nezávislosť. Špeciálna pozornosť sa bude venovať kľúčovým zákazníkom, ktorí sa často posúvajú za potrebu efektívnych produktov a služieb a dobrých cien smerom k nadviazaniu obchodného partnerstva.

V roku 2016 vzhľadom na nepriaznivé hospodárske výsledky roku 2015 sa predpokladá, že objem výnosov vzrastie o cca 10 % s cieľom minimalizovať náklady a vylúčiť vplyvy, ktoré by viedli k dosiahnutiu straty.

Taktiež vytvárať stabilné pracovné prostredie, ako aj systemizáciu pracovných postupov a spoluprácu založenú na efektívnej komunikácii a spolupráci medzi oddeleniami.