

SPRÁVA NEZÁVISLÉHO AUDÍTORA pre spoločníkov spoločnosti

Uskutočnili sme audit priloženej účtovnej závierky spoločnosti:

JT – PARTNER, s.r.o., Krivec 3132, Hriňová 962 05, IČO: 36 040 720, ktorá obsahuje súvahu k 31. decembru 2015, výkaz ziskov a strát za rok končiaci sa k uvedenému dátumu a poznámky, ktoré obsahujú súhrn významných účtovných zásad a účtovných metód a ďalšie vysvetľujúce informácie.

Zodpovednosť štatutárneho orgánu

Štatutárny orgán spoločnosti je zodpovedný za zostavenie tejto účtovnej závierky, ktorá poskytuje pravdivý a verný obraz v súlade so Zákonom o účtovníctve č. 431/2002 Z.z. v znení neskorších predpisov /ďalej len „zákon o účtovníctve“, a za interné kontroly, ktoré štatutárny orgán považuje za potrebné pre zostavenie účtovnej závierky, ktorá neobsahuje významné nesprávnosti, či už v dôsledku podvodu alebo chyby.

Zodpovednosť audítora

Našou zodpovednosťou je vyjadriť názor na túto účtovnú závierku na základe nášho auditu. Audit sme uskutočnili v súlade s Medzinárodnými audítorskými štandardmi. Podľa týchto štandardov máme dodržiavať etické požiadavky, naplánovať a vykonať audit tak, aby sme získali primerané uistenie, že účtovná závierka neobsahuje významné nesprávnosti.

Súčasťou auditu je uskutočnenie postupov na získanie audítorských dôkazov o sumách a údajoch vykázaných v účtovnej závierke. Zvolené postupy závisia od úsudku audítora, vrátane posúdenia rizík významnej nesprávnosti v účtovnej závierke, či už v dôsledku podvodu alebo chyby. Pri posudzovaní tohto rizika audítor berie do úvahy interné kontroly relevantné pre zostavenie účtovnej závierky účtovnej jednotky, ktorá poskytuje pravdivý a verný obraz, aby mohol vypracovať audítorské postupy vhodné za daných okolností, nie však na účely vyjadrenia názoru na účinnosť interných kontrol účtovnej jednotky. Audit ďalej zahŕňa zhodnotenie vhodnosti použitých účtovných zásad a účtovných metód a primeranosti účtovných odhadov uskutočnených štatutárnym orgánom spoločnosti, ako aj vyhodnotenie prezentácie účtovnej závierky.

Sme presvedčení, že audítorské dôkazy, ktoré sme získali, poskytujú dostatočný a vhodný základ pre náš názor.

Názor

Podľa nášho názoru, účtovná závierka poskytuje pravdivý a verný obraz finančnej situácie spoločnosti JT – PARTNER, s.r.o. k 31. decembru 2015 a výsledku jej hospodárenia za rok končiaci k uvedenému dátumu v súlade so zákonom o účtovníctve.

Zdôraznenie skutočností

Bez vplyvu na náš názor upozorňujeme na skutočnosť, že podiel vlastného kapitálu na celkových pasívach predstavuje len 3,04%, záväzky predstavujú 60,43 % a účty časového rozlíšenia – dotácie vykázané v pasívach 36,53%. To znamená, že len 3,04% majetku spoločnosť kryje vlastnými zdrojmi.

Banská Bystrica, 22. augusta 2016

EKONAUDIT s.r.o.
Kvetinová 16, Banská Bystrica
Licencia SKAU č. 22
O.R. Okresný súd Banská Bystrica
Oddiel Sro vl. č. 949/S

Ing. Janka Gregorová
Banská Bystrica
Zodpovedný audítor
Licencia SKAU č. 72



ÚČTOVNÁ ZÁVIERKA

podnikateľov v podvojnom účtovníctve



zostavená k 3 1 . 1 2 . 2 0 1 5

Číselné údaje sa zarovnávajú vpravo, ostatné údaje sa píše zľava. Nevyplnené riadky sa ponechávajú prázdne.

Údaje sa vypĺňajú paličkovým písmom (podľa tohto vzoru), písacím strojom alebo tlačiarňou, a to čiernou alebo tmavomodrou farbou.

Á Ä B Č D É F G H Í J K L M N O P Q R Š T Ú V X Ý Ž 0 1 2 3 4 5 6 7 8 9

Daňové identifikačné číslo	Účtovná závierka	Účtovná jednotka	Mesiac	Rok
2 0 2 0 0 6 8 9 8 5	<input checked="" type="checkbox"/> riadna	malá	od 0 1	2 0 1 5
IČO	<input type="checkbox"/> mimoriadna	<input checked="" type="checkbox"/> veľká	do 1 2	2 0 1 5
3 6 0 4 0 7 2 0	<input type="checkbox"/> priebežná	(vyznačí sa x)	Bezprostredne predchádzajúce obdobie	od 0 1 2 0 1 4
SK NACE			do 1 2	2 0 1 4
4 1 . 2 0 . 2				

Priložené súčasti účtovnej závierky	<input checked="" type="checkbox"/> Súvaha (Úč POD 1-01) (v celých eurách)	<input checked="" type="checkbox"/> Výkaz ziskov a strát (Úč POD 2-01) (v celých eurách)	<input checked="" type="checkbox"/> Poznámky (Úč POD 3-01) (v celých eurách alebo eurocentoch)
-------------------------------------	---	---	---

Obchodné meno (názov) účtovnej jednotky
J T - P A R T N E R , s . r . o .

Sídlo účtovnej jednotky

Ulica **K R I V E C** Číslo **3 1 3 2**

PSČ **9 6 2 0 5** Obec **H R I Ň O V Á**

Označenie obchodného registra a číslo zápisu obchodnej spoločnosti
OKRESNÝ SÚD BANSKÁ BYSTRICA
ODD . S R O , V L O Ž K A Č Í S L O 6 3 6 6 / S

Telefónne číslo Faxové číslo

E-mailová adresa

Zostavená dňa: 2 9 . 0 3 . 2 0 1 6	Schválená dňa: . . 2 0	Podpisový záznam štatutárneho orgánu účtovnej jednotky alebo člena štatutárneho orgánu účtovnej jednotky alebo podpisový záznam fyzickej osoby, ktorá je účtovnou jednotkou:
--	----------------------------------	--

Záznamy daňového úradu

Miesto pre evidenčné číslo Odtlačok prezentačnej pečiatky daňového úradu



Označenie a	STRANA AKTÍV b	Číslo riadku c	Bežné účtovné obdobie		Bezprostredne predchádzajúce účtovné obdobie	
			1	2		3
			Brutto - časť 1 Korekcia - časť 2	Netto		
	SPOLU MAJETOK r. 02 + r. 33 + r. 74	01	1 6 2 3 3 0 2 3	1 4 3 2 5 3 1 9		
			1 9 0 7 7 0 4		1 6 4 5 5 0 8 0	
A.	Neobežný majetok r. 03 + r. 11 + r. 21	02	1 3 1 9 7 9 7 8	1 1 2 9 0 2 7 4		
			1 9 0 7 7 0 4		1 2 1 3 1 9 2 0	
A.I.	Dlhodobý nehmotný majetok súčet (r. 04 až r. 10)	03	2 1 9 7 5	1 6 0 2 3		
			5 9 5 2		2 1 5 1 7	
A.I.1.	Aktivované náklady na vývoj (012) - /072, 091A/	04				
2.	Softvér (013) - /073, 091A/	05	2 1 9 7 5	1 6 0 2 3		
			5 9 5 2		2 1 5 1 7	
3.	Oceniťelné práva (014) - /074, 091A/	06				
4.	Goodwill (015) - /075, 091A/	07				
5.	Ostatný dlhodobý nehmotný majetok (019, 01X) - /079, 07X, 091A/	08				
6.	Obstarávaný dlhodobý nehmotný majetok (041) - /093/	09				
7.	Poskytnuté preddavky na dlhodobý nehmotný majetok (051) - /095A/	10				
A.II.	Dlhodobý hmotný majetok súčet (r. 12 až r. 20)	11	1 3 1 7 6 0 0 3	1 1 2 7 4 2 5 1		
			1 9 0 1 7 5 2		1 2 1 1 0 4 0 3	
A.II.1.	Pozemky (031) - /092A/	12				
2.	Stavby (021) - /081, 092A/	13				
3.	Samostatné huteľné veci a súbory huteľných vecí (022) - /082, 092A/	14	1 2 3 4 2 4 9 5	1 0 4 4 0 7 4 3		
			1 9 0 1 7 5 2		6 4 3 4 2 1 8	



Ozna- čenie a	STRANA AKTÍV b	Číslo riadku c	Bežné účtovné obdobie		Bezprostredne predchádzajúce účtovné obdobie
			1	2	
			Brutto - časť 1 Korekcia - časť 2	Netto	
				3	
4.	Pestovateľské celky trvalých porastov (025) - /085, 092A/	15			
5.	Základné stádo a ťažné zvieratá (026) - /086, 092A/	16			
6.	Ostatný dlhodobý hmotný majetok (029, 02X, 032) - /089, 08X, 092A/	17			
7.	Obstarávaný dlhodobý hmotný majetok (042) - /094/	18	8 3 3 5 0 8	8 3 3 5 0 8	5 6 7 6 1 8 5
8.	Poskytnuté preddavky na dlhodobý hmotný majetok (052) - /095A/	19			
9.	Opravná položka k nadobudnutému majetku (+/- 097) +/- 098	20			
A.III.	Dlhodobý finančný majetok súčet (r. 22 až r. 32)	21			
A.III.1.	Podielové cenné papiere a podiely v prepojených účtovných jednotkách (061A, 062A, 063A) - /096A/	22			
2.	Podielové cenné papiere a podiely s podielovou účasťou okrem v prepojených účtovných jednotkách (062A) - /096A/	23			
3.	Ostatné realizovateľné cenné papiere a podiely (063A) - /096A/	24			
4.	Pôžičky prepojeným účtovným jednotkám (066A) - /096A/	25			
5.	Pôžičky v rámci podielovej účasti okrem prepojeným účtovným jednotkám (066A) - /096A/	26			
6.	Ostatné pôžičky (067A) - /096A/	27			
7.	Dlhové cenné papiere a ostatný dlhodobý finančný majetok (065A, 069A, 06XA) - /096A/	28			



Označenie a	STRANA AKTÍV b	Číslo riadku c	Bežné účtovné obdobie		Bezprostredne predchádzajúce účtovné obdobie
			1	2	
			Brutto - časť 1 Korekcia - časť 2	Netto	
			Netto 3		
8.	Pôžičky a ostatný dlhodobý finančný majetok so zostatkovou dobou splatnosti najviac jeden rok (066A, 067A, 069A, 06XA) - /096A/	29			
9.	Účty v bankách s dobou viazanosti dlhšou ako jeden rok (22XA)	30			
10.	Obstarávaný dlhodobý finančný majetok (043) - /096A/	31			
11.	Poskytnuté preddávky na dlhodobý finančný majetok (053) - /095A/	32			
B.	Obežný majetok r. 34 + r. 41 + r. 53 + r. 66 + r. 71	33	2 9 3 3 8 6 2	2 9 3 3 8 6 2	
					4 3 1 6 9 6 4
B.I.	Zásoby súčet (r. 35 až r. 40)	34	1 1 3 0 4 6 9	1 1 3 0 4 6 9	
					3 6 4 0 1 4
B.I.1.	Materiál (112, 119, 11X) - /191, 19X/	35	4 8 0 8 0	4 8 0 8 0	
2.	Nedokončená výroba a polotovary vlastnej výroby (121, 122, 12X) - /192, 193, 19X/	36	2 1 9 1 5 0	2 1 9 1 5 0	
3.	Výrobky (123) - /194/	37	8 5 8 2 3 9	8 5 8 2 3 9	
					3 6 4 0 1 4
4.	Zvieratá (124) - /195/	38			
5.	Tovar (132, 133, 13X, 139) - /196, 19X/	39	5 0 0 0	5 0 0 0	
6.	Poskytnuté preddávky na zásoby (314A) - /391A/	40			
B.II.	Dlhodobé pohľadávky súčet (r. 42 + r. 46 až r. 52)	41			
B.II.1.	Pohľadávky z obchodného styku súčet (r. 43 až r. 45)	42			



Označenie a	STRANA AKTÍV b	Číslo riadku c	Bežné účtovné obdobie		Bezprostredne predchádzajúce účtovné obdobie
			1	2	
			Brutto - časť 1 Korekcia - časť 2	Netto	
			Netto 3		
1.a.	Pohľadávky z obchodného styku voči prepojeným účtovným jednotkám (311A, 312A, 313A, 314A, 315A, 31XA) - /391A/	43			
1.b.	Pohľadávky z obchodného styku v rámci podielovej účasti okrem pohľadávok voči prepojeným účtovným jednotkám (311A, 312A, 313A, 314A, 315A, 31XA) - /391A/	44			
1.c.	Ostatné pohľadávky z obchodného styku (311A, 312A, 313A, 314A, 315A, 31XA) - /391A/	45			
2.	Čistá hodnota zákazky (316A)	46			
3.	Ostatné pohľadávky voči prepojeným účtovným jednotkám (351A) - /391A/	47			
4.	Ostatné pohľadávky v rámci podielovej účasti okrem pohľadávok voči prepojeným účtovným jednotkám (351A) - /391A/	48			
5.	Pohľadávky voči spoločníkom, členom a združeniu (354A, 355A, 358A, 35XA) - /391A/	49			
6.	Pohľadávky z derivátových operácií (373A, 376A)	50			
7.	Iné pohľadávky (335A, 336A, 33XA, 371A, 374A, 375A, 378A) - /391A/	51			
8.	Odložená daňová pohľadávka (481A)	52			
B.III.	Krátkodobé pohľadávky súčet (r. 54 + r. 58 až r. 65)	53	1 8 0 3 2 9 4	1 8 0 3 2 9 4	3 9 5 2 6 6 9
B.III.1.	Pohľadávky z obchodného styku súčet (r. 55 až r. 57)	54	1 6 2 4 6 1 2	1 6 2 4 6 1 2	5 1 1 6 7 8
1.a.	Pohľadávky z obchodného styku voči prepojeným účtovným jednotkám (311A, 312A, 313A, 314A, 315A, 31XA) - /391A/	55			
1.b.	Pohľadávky z obchodného styku v rámci podielovej účasti okrem pohľadávok voči prepojeným účtovným jednotkám (311A, 312A, 313A, 314A, 315A, 31XA) - /391A/	56			



Označenie a	STRANA AKTÍV b	Číslo riadku c	Bežné účtovné obdobie		Bezprostredne predchádzajúce účtovné obdobie
			1	2	
			Brutto - časť 1 Korekcia - časť 2	Netto	
			Netto 3		
1.c.	Ostatné pohľadávky z obchodného styku (311A, 312A, 313A, 314A, 315A, 31XA) - /391A/	57	1 6 2 4 6 1 2	1 6 2 4 6 1 2	5 1 1 6 7 8
2.	Čistá hodnota zákazky (316A)	58			
3.	Ostatné pohľadávky voči prepojeným účtovným jednotkám (351A) - /391A/	59			
4.	Ostatné pohľadávky v rámci podielovej účasti okrem pohľadávok voči prepojeným účtovným jednotkám (351A) - /391A/	60			
5.	Pohľadávky voči spoločníkom, členom a združeniu (354A, 355A, 358A, 35XA, 398A) - /391A/	61			
6.	Sociálne poistenie (336A) - /391A/	62			
7.	Daňové pohľadávky a dotácie (341, 342, 343, 345, 346, 347) - /391A/	63	1 5 5 3 6	1 5 5 3 6	3 4 3 5 7 1 1
8.	Pohľadávky z derivátových operácií (373A, 376A)	64			
9.	Iné pohľadávky (335A, 33XA, 371A, 374A, 375A, 378A) - /391A/	65	1 6 3 1 4 6	1 6 3 1 4 6	5 2 8 0
B.IV.	Krátkodobý finančný majetok súčet (r. 67 až r. 70)	66			
B.IV.1.	Krátkodobý finančný majetok v prepojených účtovných jednotkách (251A, 253A, 256A, 257A, 25XA) - /291A, 29XA/	67			
2.	Krátkodobý finančný majetok bez krátkodobého finančného majetku v prepojených účtovných jednotkách (251A, 253A, 256A, 257A, 25XA) - /291A, 29XA/	68			
3.	Vlastné akcie a vlastné obchodné podiely (252)	69			
4.	Obstarávaný krátkodobý finančný majetok (259, 314A) - /291A/	70			



Označenie a	STRANA AKTÍV b	Číslo riadku c	Bežné účtovné obdobie		Bezprostredne predchádzajúce účtovné obdobie
			1	2	3
			Brutto - časť 1 Korekcia - časť 2	Netto	Netto
B.V.	Finančné účty r. 72 + r. 73	71	9 9	9 9	2 8 1
B.V.1.	Peniaze (211, 213, 21X)	72			
2.	Účty v bankách (221A, 22X, +/- 261)	73	9 9	9 9	2 8 1
C.	Časové rozlíšenie súčet (r. 75 až r. 78)	74	1 0 1 1 8 3	1 0 1 1 8 3	6 1 9 6
C.1.	Náklady budúcich období dlhodobé (381A, 382A)	75			
2.	Náklady budúcich období krátkodobé (381A, 382A)	76	7 7 2 3	7 7 2 3	6 1 9 6
3.	Príjmy budúcich období dlhodobé (385A)	77			
4.	Príjmy budúcich období krátkodobé (385A)	78	9 3 4 6 0	9 3 4 6 0	

Označenie a	STRANA PASÍV b	Číslo riadku c	Bežné účtovné obdobie 4	Bezprostredne predchádzajúce účtovné obdobie 5
	SPOLU VLASTNÉ IMANIE A ZÁVÄZKY r. 80 + r. 101 + r. 141	79	1 4 3 2 5 3 1 9	1 6 4 5 5 0 8 0
A.	Vlastné imanie r. 81 + r. 85 + r. 86 + r. 87 + r. 90 + r. 93 + r. 97 + r. 100	80	4 3 5 8 2 9	3 5 9 7 7 6
A.I.	Základné imanie súčet (r. 82 až r. 84)	81	6 6 3 9	6 6 3 9
A.I.1.	Základné imanie (411 alebo +/- 491)	82	6 6 3 9	6 6 3 9
2.	Zmena základného imania +/- 419	83		
3.	Pohľadávky za upísané vlastné imanie (-/353)	84		
A.II.	Emisné ážio (412)	85		
A.III.	Ostatné kapitálové fondy (413)	86		
A.IV.	Zákonné rezervné fondy r. 88 + r. 89	87	3 3 2	3 3 2
A.IV.1.	Zákonný rezervný fond a nedeliteľný fond (417A, 418, 421A, 422)	88	3 3 2	3 3 2
2.	Rezervný fond na vlastné akcie a vlastné podieľy (417A, 421A)	89		



Označenie a	STRANA PASÍV b	Číslo riadku c	Bežné účtovné obdobie 4	Bezprostredne predchádzajúce účtovné obdobie 5
A.V.	Ostatné fondy zo zisku r. 91 + r. 92	90		
A.V.1.	Štatutárne fondy (423, 42X)	91		
2.	Ostatné fondy (427, 42X)	92		
A.VI.	Oceňovacie rozdiely z precenenia súčet (r. 94 až r. 96)	93		
A.VI.1.	Oceňovacie rozdiely z precenenia majetku a záväzkov (+/- 414)	94		
2.	Oceňovacie rozdiely z kapitálových účastín (+/- 415)	95		
3.	Oceňovacie rozdiely z precenenia pri zlúčení, splnutí a rozdelení (+/- 416)	96		
A.VII.	Výsledok hospodárenia minulých rokov r. 98 + r. 99	97	3 5 2 8 0 4	3 2 7 6 7 0
A.VII.1.	Nerozdelený zisk minulých rokov (428)	98	3 5 2 8 0 4	3 2 7 6 7 0
2.	Neuhradená strata minulých rokov (/-/429)	99		
A.VIII.	Výsledok hospodárenia za účtovné obdobie po zdanení +/- r. 01 - (r. 81 + r. 85 + r. 86 + r. 87 + r. 90 + r. 93 + r. 97 + r. 101 + r. 141)	100	7 6 0 5 4	2 5 1 3 5
B.	Záväzky r. 102 + r. 118 + r. 121 + r. 122 + r. 136 + r. 139 + r. 140	101	8 6 5 7 0 6 6	1 2 8 7 7 7 0 0
B.I.	Dlhodobé záväzky súčet (r. 103 + r. 107 až r. 117)	102	2 8 9 5	1 1 0 7
B.I.1.	Dlhodobé záväzky z obchodného styku súčet (r. 104 až r. 106)	103		
1.a.	Záväzky z obchodného styku voči prepojeným účtovným jednotkám (321A, 475A, 476A)	104		
1.b.	Záväzky z obchodného styku v rámci podielovej účasti okrem záväzkov voči prepojeným účtovným jednotkám (321A, 475A, 476A)	105		
1.c.	Ostatné záväzky z obchodného styku (321A, 475A, 476A)	106		
2.	Čistá hodnota zákazky (316A)	107		
3.	Ostatné záväzky voči prepojeným účtovným jednotkám (471A, 47XA)	108		
4.	Ostatné záväzky v rámci podielovej účasti okrem záväzkov voči prepojeným účtovným jednotkám (471A, 47XA)	109		
5.	Ostatné dlhodobé záväzky (479A, 47XA)	110		
6.	Dlhodobé prijaté preddavky (475A)	111		
7.	Dlhodobé zmenky na úhradu (478A)	112		
8.	Vydané dlhopisy (473A/-/255A)	113		
9.	Záväzky zo sociálneho fondu (472)	114	2 8 9 5	1 1 0 7
10.	Iné dlhodobé záväzky (336A, 372A, 474A, 47XA)	115		
11.	Dlhodobé záväzky z derivátových operácií (373A, 377A)	116		
12.	Odložený daňový záväzok (481A)	117		



Označenie a	STRANA PASÍV b	Číslo riadku c	Bežné účtovné obdobie 4	Bezprostredne predchádzajúce účtovné obdobie 5
B.II.	Dlhodobé rezervy r. 119 + r. 120	118		
B.II.1.	Zákonné rezervy (451A)	119		
	2. Ostatné rezervy (459A, 45XA)	120		
B.III.	Dlhodobé bankové úvery (461A, 46XA)	121	4 8 2 9 4 7 2	1 0 7 2 2 6 4 1
B.IV.	Krátkodobé záväzky súčet (r. 123 + r. 127 až r. 135)	122	2 7 1 0 8 7 3	2 1 4 2 8 1 8
B.IV.1.	Záväzky z obchodného styku súčet (r. 124 až r. 126)	123	2 3 3 0 1 3 2	8 9 1 5 4 3
1.a.	Záväzky z obchodného styku voči prepojeným účtovným jednotkám (321A, 322A, 324A, 325A, 326A, 32XA, 475A, 476A, 478A, 47XA)	124		
1.b.	Záväzky z obchodného styku v rámci podielovej účasti okrem záväzkov voči prepojeným účtovným jednotkám (321A, 322A, 324A, 325A, 326A, 32XA, 475A, 476A, 478A, 47XA)	125		
1.c.	Ostatné záväzky z obchodného styku (321A, 322A, 324A, 325A, 326A, 32XA, 475A, 476A, 478A, 47XA)	126	2 3 3 0 1 3 2	8 9 1 5 4 3
2.	Čistá hodnota zákazky (316A)	127		1 6
3.	Ostatné záväzky voči prepojeným účtovným jednotkám (361A, 36XA, 471A, 47XA)	128		
4.	Ostatné záväzky v rámci podielovej účasti okrem záväzkov voči prepojeným účtovným jednotkám (361A, 36XA, 471A, 47XA)	129		
5.	Záväzky voči spoločníkom a združeniu (364, 365, 366, 367, 368, 398A, 478A, 479A)	130		
6.	Záväzky voči zamestnancom (331, 333, 33X, 479A)	131	2 8 3 0 8	1 3 7 2 9
7.	Záväzky zo sociálneho poistenia (336A)	132	1 7 9 8 1	8 6 3 6
8.	Daňové záväzky a dotácie (341, 342, 343, 345, 346, 347, 34X)	133	1 3 0 2 3	1 5 8 7
9.	Záväzky z derivátových operácií (373A, 377A)	134		
10.	Iné záväzky (372A, 379A, 474A, 475A, 479A, 47XA)	135	3 2 1 4 2 9	1 2 2 7 3 0 7
B.V.	Krátkodobé rezervy r. 137 + r. 138	136	2 1 2 7 7	1 1 1 3 4
B.V.1.	Zákonné rezervy (323A, 451A)	137		1 1 1 3 4
	2. Ostatné rezervy (323A, 32X, 459A, 45XA)	138	2 1 2 7 7	
B.VI.	Bežné bankové úvery (221A, 231, 232, 23X, 461A, 46XA)	139	1 0 9 2 5 4 9	
B.VII.	Krátkodobé finančné výpomoci (241, 249, 24X, 473A, /-/255A)	140		
C.	Časové rozlíšenie súčet (r. 142 až r. 145)	141	5 2 3 2 4 2 4	3 2 1 7 6 0 4
C.1.	Výdavky budúcich období dlhodobé (383A)	142		
	2. Výdavky budúcich období krátkodobé (383A)	143	1 2 5 4 3	
	3. Výnosy budúcich období dlhodobé (384A)	144		3 2 1 7 6 0 4
	4. Výnosy budúcich období krátkodobé (384A)	145	5 2 1 9 8 8 1	



Označenie a	Text b	Číslo riadku c	Skutočnosť	
			bežné účtovné obdobie	bezprostredne predchádzajúce účtovné obdobie
			1	2
*	Čistý obrat (časť účt. tr. 6 podľa zákona)	01	4 4 2 8 3 0 9	1 7 2 9 5 4 6
**	Výnosy z hospodárskej činnosti spolu súčet (r. 03 až r. 09)	02	5 9 6 1 6 3 8	3 0 0 8 3 2 3
I.	Tržby z predaja tovaru (604, 607)	03	7 7 2	
II.	Tržby z predaja vlastných výrobkov (601)	04	3 6 5 2 4 1 7	5 0 0 1 1 5
III.	Tržby z predaja služieb (602, 606)	05	7 7 5 1 2 0	1 2 2 9 4 3 1
IV.	Zmeny stavu vnútroorganizačných zásob (+/-) (účtová skupina 61)	06	6 9 5 4 5 0	3 6 4 0 1 4
V.	Aktivácia (účtová skupina 62)	07		
VI.	Tržby z predaja dlhodobého nehmotného majetku, dlhodobého hmotného majetku a materiálu (641, 642)	08		7 8 8 9 1 6
VII.	Ostatné výnosy z hospodárskej činnosti (644, 645, 646, 648, 655, 657)	09	8 3 7 8 7 9	1 2 5 8 4 7
**	Náklady na hospodársku činnosť spolu r. 11 + r. 12 + r. 13 + r. 14 + r. 15 + r. 20 + r. 21 + r. 24 + r. 25 + r. 26	10	5 6 9 2 2 9 2	2 7 4 8 8 6 2
A.	Náklady vynaložené na obstaranie predaného tovaru (504, 507)	11		
B.	Spotreba materiálu, energie a ostatných neskladovateľných dodávok (501, 502, 503)	12	2 5 9 6 9 9 0	1 1 0 1 6 3 6
C.	Opravné položky k zásobám (+/-) (505)	13		
D.	Služby (účtová skupina 51)	14	4 9 8 5 7 4	6 0 5 2 6 6
E.	Osobné náklady (r. 16 až r. 19)	15	5 0 9 8 0 0	1 4 3 2 1 6
E.1.	Mzdové náklady (521, 522)	16	3 6 9 5 6 3	1 0 4 0 5 9
2.	Odmeny členom orgánov spoločnosti a družstva (523)	17		
3.	Náklady na sociálne poistenie (524, 525, 526)	18	1 2 9 4 7 6	3 6 4 4 5
4.	Sociálne náklady (527, 528)	19	1 0 7 6 1	2 7 1 2
F.	Dane a poplatky (účtová skupina 53)	20	2 0 5 1	2 7 8 2
G.	Odpisy a opravné položky k dlhodobému nehmotnému majetku a dlhodobému hmotnému majetku (r. 22 + r. 23)	21	1 6 5 4 7 0 4	2 4 8 0 9 9
G.1.	Odpisy dlhodobého nehmotného majetku a dlhodobého hmotného majetku (551)	22	1 6 5 4 7 0 4	2 4 8 0 9 9
2.	Opravné položky k dlhodobému nehmotnému majetku a dlhodobému hmotnému majetku (+/-) (553)	23		
H.	Zostatková cena predaného dlhodobého majetku a predaného materiálu (541, 542)	24		6 3 1 2 9 3
I.	Opravné položky k pohľadávkam (+/-) (547)	25		
J.	Ostatné náklady na hospodársku činnosť (543, 544, 545, 546, 548, 549, 555, 557)	26	4 3 0 1 7 3	1 6 5 7 0
***	Výsledok hospodárenia z hospodárskej činnosti (+/-) (r. 02 - r. 10)	27	2 6 9 3 4 6	2 5 9 4 6 1



Označenie a	Text b	Číslo riadku c	Skutočnosť	
			bežné účtovné obdobie	bezprostredne predchádzajúce účtovné obdobie
			1	2
*	Pridaná hodnota (r. 03 + r. 04 + r. 05 + r. 06 + r. 07) - (r. 11 + r. 12 + r. 13 + r. 14)	28	2 0 2 8 1 9 5	3 8 6 6 5 8
**	Výnosy z finančnej činnosti spolu r. 30 + r. 31 + r. 35 + r. 39 + r. 42 + r. 43 + r. 44	29	1 6 0 1	2 6 4
VIII.	Tržby z predaja cenných papierov a podielov (661)	30		
IX.	Výnosy z dlhodobého finančného majetku súčet (r. 32 až r. 34)	31		
IX.1.	Výnosy z cenných papierov a podielov od prepojených účtovných jednotiek (665A)	32		
2.	Výnosy z cenných papierov a podielov v podielovej účasti okrem výnosov prepojených účtovných jednotiek (665A)	33		
3.	Ostatné výnosy z cenných papierov a podielov (665A)	34		
X.	Výnosy z krátkodobého finančného majetku súčet (r. 36 až r. 38)	35		
X.1.	Výnosy z krátkodobého finančného majetku od prepojených účtovných jednotiek (666A)	36		
2.	Výnosy z krátkodobého finančného majetku v podielovej účasti okrem výnosov prepojených účtovných jednotiek (666A)	37		
3.	Ostatné výnosy z krátkodobého finančného majetku (666A)	38		
XI.	Výnosové úroky (r. 40 + r. 41)	39	1 6 0 0	3
XI.1.	Výnosové úroky od prepojených účtovných jednotiek (662A)	40		
2.	Ostatné výnosové úroky (662A)	41	1 6 0 0	3
XII.	Kurzové zisky (663)	42	1	2 6 1
XIII.	Výnosy z precenenia cenných papierov a výnosy z derivátových operácií (664, 667)	43		
XIV.	Ostatné výnosy z finančnej činnosti (668)	44		
**	Náklady na finančnú činnosť spolu r. 46 + r. 47 + r. 48 + r. 49 + r. 52 + r. 53 + r. 54	45	1 7 1 0 1 0	2 2 2 6 7 7
K.	Predané cenné papiere a podiely (561)	46		
L.	Náklady na krátkodobý finančný majetok (566)	47		
M.	Opravné položky k finančnému majetku (+/-) (565)	48		
N.	Nákladové úroky (r. 50 + r. 51)	49	1 6 3 0 6 0	2 0 8 4 2 0
N.1.	Nákladové úroky pre prepojené účtovné jednotky (562A)	50		
2.	Ostatné nákladové úroky (562A)	51	1 6 3 0 6 0	2 0 8 4 2 0
O.	Kurzové straty (563)	52	1	
P.	Náklady na precenenie cenných papierov a náklady na derivátové operácie (564, 567)	53		
Q.	Ostatné náklady na finančnú činnosť (568, 569)	54	7 9 4 9	1 4 2 5 7



Ozna- čenie a	Text b	Číslo riadku c	Skutočnosť	
			bežné účtovné obdobie	bezprostredne predchádzajúce účtovné obdobie
			1	2
***	Výsledok hospodárenia z finančnej činnosti (+/-) (r. 29 - r. 45)	55	- 1 6 9 4 0 9	- 2 2 2 4 1 3
****	Výsledok hospodárenia za účtovné obdobie pred zdanením (+/-) (r. 27 + r. 55)	56	9 9 9 3 7	3 7 0 4 8
R.	Daň z príjmov (r. 58 + r. 59)	57	2 3 8 8 3	1 1 9 1 3
R.1.	Daň z príjmov splatná (591, 595)	58	2 3 8 8 3	1 1 9 1 3
2.	Daň z príjmov odložená (+/-) (592)	59		
S.	Prevod podielov na výsledku hospodárenia spoločníkom (+/- 596)	60		
****	Výsledok hospodárenia za účtovné obdobie po zdanení (+/-) (r. 56 - r. 57 - r. 60)	61	7 6 0 5 4	2 5 1 3 5

Článok I - VŠEOBECNÉ INFORMÁCIE O ÚČTOVNEJ JEDNOTKEZaloženie spoločnosti

Obchodná spoločnosť JT-PARTNER,, s.r.o. bola založená zakladateľskou zmluvou zo dňa 15. 3. 2010 rozhodnutím zakladateľa podľa § 56 a nasl. a ust. § 105 a nasl. Obchodného zákonníka. Do obchodného registra bola zapísaná dňa 28. 3. 2000 na Obchodnom registri Okresného súdu v Banskej Bystrici, oddiel Sro, vložka číslo 6366/S.

Hlavné činnosti obchodnej spoločnosti

- Kúpa tovaru za účelom jeho predaja iným prevádzkovateľom živnosti (veľkoobchod) v rozsahu voľných živností
- Kúpa tovaru za účelom jeho predaja konečnému spotrebiteľovi (maloobchod) v rozsahu voľných živností
- Sprostredkovanie obchodu a služieb
- Zemné práce v rozsahu voľných živností
- Výroba, montáž, servis zariadení pre poľnohospodársku a potravinársku výrobu v rozsahu remeselných živností
- Vývoj zariadení pre poľnohospodársku a potravinársku výrobu
- Uskutočňovanie stavieb a ich zmien
- Uskutočňovanie jednoduchých stavieb, drobných stavieb, drobných stavieb a ich zmien
- Výkon činnosti stavebného dozoru – pozemné stavby
- Spracovanie srvátky
- Opracovanie drevnej hmoty a výroba komponentov z dreva
- Prevádzkovanie verejnej kanalizácie vrátane čistiarne odpadových vôd
- Spracovanie iných ako nebezpečných odpadov z čistiarne odpadových vôd na energetické a krmné účely
- Výroba krmných zmesí
- Výroba tepla, rozvod tepla

Počet zamestnancov

Názov položky	Bežné účtovné obdobie	Bezprostredne predchádzajúce účtovné obdobie
Priemerný prepočítaný počet zamestnancov	35	21
Stav zamestnancov ku dňu, ku ktorému sa zostavuje účtovná závierka, z toho:	39	21
počet vedúcich zamestnancov	4	3

Údaje o neobmedzenom ručení

Obchodná spoločnosť nie je neobmedzene ručiacim spoločníkom v žiadnej spoločnosti.

Právne dôvody na zostavenie účtovnej závierky

Účtovná závierka obchodnej spoločnosti zostavená k 31. decembru 2015 je zostavená ako riadna účtovná závierka podľa § 17 ods. 6 zákona č. 431/2002 Z. z. o účtovníctve v znení neskorších predpisov.

Dátum schválenia účtovnej závierky za predchádzajúce účtovné obdobie

Účtovná závierka obchodnej spoločnosti k 31. 12. 2014 bola schválená za predchádzajúce účtovné obdobie Valným zhromaždením obchodnej spoločnosti dňa 30. 10. 2015.

Zverejnenie účtovnej závierky za predchádzajúce účtovné obdobie

Účtovná závierka spoločnosti k 31. 12. 2014 bola predložená do registra účtovných závierok 31. 3. 2015.

Schválenie audítora

Valné zhromaždenie spoločnosti JT-PARTNER, s.r.o. schválilo spoločnosť EKONAUDIT, s. r. o. ako audítora na účtovné obdobie roku 2015 v súlade s ustanovením § 19 ods. 2 zákona č. 431/2002 Z. z. o účtovníctve.

Konsolidovaná účtovná závierka

- Spoločnosť JT-PARTNER s.r.o.. nie je súčasťou konsolidovaného celku.
- Podiely v iných obchodných spoločnostiach k 31. 12. 2015 účtovná jednotka neeviduje.

Článok II - INFORMÁCIE O PRIJATÝCH POSTUPOCH

Základné účtovné metódy použité pri zostavovaní tejto individuálnej účtovnej závierky sú opísané nižšie. Tieto metódy sa uplatňujú konzistentne počas všetkých účtovných období, ak nie je uvedené inak.

Použité účtovné zásady a metódy

Spoločnosť uplatňuje účtovné princípy a postupy účtovania v súlade so zákonom o účtovníctve a s postupmi účtovania pre podnikateľov, ktoré platia v Slovenskej republike. Účtovníctvo sa vedie v peňažných jednotkách slovenskej meny, t. j. v eurách.

- Spoločnosť zostavila účtovnú závierku za predpokladu nepretržitého pokračovania vo svojej činnosti.
- Účtovná jednotka v priebehu účtovného obdobia nezmenila účtovné metódy a zásady oproti predchádzajúcemu účtovnému obdobiu.
- Spôsob oceňovania jednotlivých zložiek majetku a záväzkov
 - dlhodobý nehmotný majetok obstaraný kúpou – obstarávacia cena
 - dlhodobý hmotný majetok obstaraný kúpou – obstarávacia cena
 - dlhodobý finančný majetok – obstarávacia cena
 - zásoby vytvorené vlastnou činnosťou – vlastnými nákladmi
 - dlhodobý hmotný majetok vytvorený vlastnou činnosťou – vlastnými nákladmi
 - zásoby obstarané kúpou – obstarávacia cena
 - pohľadávky pri ich vzniku – menovitá hodnota
 - pohľadávky pri ich odplatnom nadobudnutí – obstarávacia cena
 - peňažné prostriedky a ceniny – menovitá hodnota
 - záväzky pri ich vzniku vrátane rezerv – menovitá hodnota
 - záväzky pri ich prevzatí – obstarávacia cena
 - deriváty – reálna hodnota

Ak sa pri inventarizácii zistí, že predajná cena zásob je nižšia ako ich ocenenie v účtovníctve, ocenia sa k dátumu účtovnej závierky touto nižšou cenou pomocou opravných položiek. Podobne aj zníženie hodnoty pohľadávok sa vyjadruje prostredníctvom opravných položiek.

- Odpisový plán pre dlhodobý majetok:
Dlhodobý hmotný majetok je odpisovaný podľa stanoveného odpisového plánu. Všetok novo zaradený DHM sa odpisuje metódou lineárnych odpisov. Dlhodobý nehmotný majetok je odpisovaný 5 rokov. Účtovná jednotka si stanovila, že účtovné odpisy dlhodobého majetku s obstarávacou cenou nad 1 700 EUR sa rovnajú daňovým odpisom.
- Spoločnosti boli v roku 2015 poskytnuté dotácie na obstaranie dlhodobého majetku.
- Cudzia mena: Majetok a záväzky vyjadrené v cudzej mene sa prepočítavajú na eurá referenčným výmenným kurzom určeným a vyhláseným Európskou centrálnou bankou (ECB) alebo Národnou bankou Slovenska (NBS) v deň predchádzajúci dňu uskutočnenia účtovného prípadu a v deň, ku ktorému sa zostavuje účtovná závierka. Prijaté a poskytnuté preddavky v cudzej mene sa ku dňu, ktorému sa zostavuje účtovná závierka neprepočítavajú. Pri kúpe a predaji cudzej meny za menu euro a pri prevode peňažných prostriedkov z účtu zriadeného v cudzej mene sa používa kurz, za ktorý boli tieto hodnoty nakúpené alebo predané. Ak sa predaj alebo kúpa cudzej meny uskutoční za iný kurz ako ponúka komerčná banka v kurzovom lístku, použije sa kurz, ktorý komerčná banka v deň vysporiadania obchodu ponúka v kurzovom lístku. Ak sa kúpa alebo predaj neuskutočňuje s komerčnou bankou,

použije sa referenčný výmenný kurz určený a vyhlásený ECB alebo NBS v deň predchádzajúci dňu vysporiadania obchodu. Spoločnosť počas roka neúčtovala opravy významných chýb minulých účtovných období.

- g) Rezervy sú záväzky s neurčitým časovým vymedzením alebo výškou, tvoria sa na krytie známych rizík alebo strát z podnikania.

Článok III – INFORMÁCIE, KTORÉ VYSVETĽUJÚ A DOPLŇAJÚ POLOŽKY SÚVAHY

Dlhodobý nehmotný majetok a dlhodobý hmotný majetok

Prehľad o pohybe dlhodobého nehmotného majetku a dlhodobého hmotného majetku od 1.1.2015 do 31.12.2015 a za porovnateľné obdobie minulého roku je uvedený v nasledujúcich tabuľkách:

Dlhodobý nehmotný majetok:

Dlhodobý nehmotný majetok	Bežné účtovné obdobie							Spolu
	Aktivovane náklady na vývoj	Softvér	Oceniťel'né práva	Goodwill	Ostatný DNM	Obsta-rávaný DNM	Poskyt nuté predda vky na DN M	
Prvotné ocenenie								
Stav na začiatku účtovného obdobia		21 975						21 975
Prírastky								
Úbytky								
Presuny								
Stav na konci účtovného obdobia		21 975						21 975
Oprávky								
Stav na začiatku účtovného obdobia		458						458
Prírastky		5 494						5 494
Úbytky								
Stav na konci účtovného obdobia		5 952						5 952
Zostatková hodnota								
Stav na začiatku účtovného obdobia		21 517						21 517
Stav na konci účtovného obdobia		16 023						16 023

Dlhodobý nehmotný majetok	Bezprostredne predchádzajúce účtovné obdobie							
	Aktivova- né náklady na vývoj	Softvér	Oceniteľné práva	Goodwill	Ostatný DNM	Obsta- rávaný DNM	Poskytnuté preddavky na DNM	Spolu
Prvotné ocenenie								
Stav na začiatku účt. obdobia								
Prírastky						21 975		21 975
Úbytky								
Presuny		21 975				-21 975		
Stav na konci účt. obdobia		21 975						21 975
Oprávkový								
Stav na začiatku účt. obdobia								
Prírastky								
Úbytky								
Stav na konci účt. obdobia								
Opravné položky								
Stav na začiatku účt. obdobia								
Prírastky		458						458
Úbytky								
Stav na konci účt. obdobia		458						458
Zostatková hodnota								
Stav na začiatku účtovného obdobia								
Stav na konci účtovného obdobia		21 517						21 517

Dlhodobý hmotný majetok:

Dlhodobý hmotný majetok	Bežné účtovné obdobie								
	Pozemky	Stavby	Samostatné hnuteľné veci a súbory hnuteľných vecí	Pesto- vateľské celky trvalých porastov	Základn é stádo a ťažné zvieratá	Ostatný DHM	Obsta- rávaný DHM	Poskyt. preddav. na DHM	Spolu
Prvotné ocenenie									
Stav na zač. účt. obdobia			6 699 175				5 676 185		12 375 360
Prírastky			5 655 735				833 508		6 489 243
Úbytky			12 415				5 676 185		5 688 600
Presuny									

Stav na konci účtovného obdobia			12 342 495				833 508		13 176 003
Oprávky									
Stav na zač. účt. obdobia			264 956						264 956
Prírastky			1 649 211						1 649 211
Úbytky			12 415						12 415
Stav na konci účtovného obdobia			1 901 752						1 901 752
Zostatková hodnota									
Stav na zač. účt. obdobia			6 434 219				5 676 185		12 110 404
Stav na konci účt. obdobia			10 440 743				833 508		11 274 251

Dlhodobý hmotný majetok	Bezprostredne predchádzajúce účtovné obdobia								
	Pozemky	Stavby	Samostatné hnutelné veci a súbory hnutelných vecí	Pestovateľské celky TTP	Základné stádo a ťažné zvieratá	Ostatný DHM	Obstarávaný DHM	Poskytnuté preddavky na DHM	Spolu
Prvotné ocenenie									
Stav na zač. účt. obdobia			24 175				20 450		44 625
Prírastky							12 330 735		12 330 735
Úbytky									
Presuny			6 675 000				-6 675 000		
Stav na konci účt. obdobia			6 699 175				5 676 185		12 375 360
Oprávky									
Stav na zač. účt. obdobia			17 315						17 315
Prírastky			247 641						247 641
Úbytky									
Stav na konci účt. obdobia			264 956						264 956
Stav na zač. účt. obdobia			6 860				20 450		27 310
Stav na konci účt. obdobia			6 434 219						12 110 404

Spôsob a výška poistenia majetku:

Spoločnosť má poistený hmotný majetok – dopravné prostriedky prostredníctvom povinného zákonného poistenia a dlhodobý majetok je poistený v poisťovni ALLIANZ. Záložné právo na dlhodobý majetok je v prospech VÚB, a.s. na základe záložných zmlúv. Záložné právo je zriadené z dôvodu čerpania investičných úverov. Dlhodobý majetok bol nadobudnutý z 50% z dotácií na investičné projekty, ktorý sa v pomernej časti účtovných odpisov rozpúšťa do výnosov v časovej a vecnej súvislosti.

Zásoby

Do zásob účtovnej jednotky patrí skladovaný materiál a vlastné výrobky z výrobných činností. Opravné položky k zásobám sa tvoria, ak je opodstatnené predpokladať, že budúce ekonomické úžitky z tohto majetku sú nižšie ako ich ocenenie v účtovníctve. Opravné položky sa tvoria pri zastaraných zásobách a pri pomaly obratových zásobách. Na zásoby nie je zriadené záložné právo ani spoločnosť nemá obmedzené právo s nimi nakladať. K zásobám nie je vytvorená opravná položka. Nevyskytujú sa podhodnotené položky, t.j. tiché rezervy.

Pohľadávky

Pohľadávky s dobou splatnosti odo dňa ku ktorému sa zostavuje účtovná závierka viac ako 12 mesiacov sú dlhodobé a pohľadávky s dobou splatnosti odo dňa ku ktorému sa zostavuje účtovná závierka menej ako 12 mesiacov sa vykazujú ako krátkodobé.

Informácie o vekovej štruktúre pohľadávok:

Názov položky	V lehote splatnosti	Po lehote splatnosti	Pohľadávky spolu
Krátkodobé pohľadávky			
Pohľadávky z obchodného styku	431 917	1 192 695	1 624 612
Pohľadávky voči dcérskej účtovnej jednotke a materskej účtovnej jednotke			
Ostatné pohľadávky v rámci konsolidovaného celku			
Pohľadávky voči spoločníkom, členom a združeniu			
Sociálne poistenie			
Daňové pohľadávky a dotácie	15 536		15 536
Iné pohľadávky	163 146		163 146
Krátkodobé pohľadávky spolu	610 599	1 192 695	1 803 294

Informácie o pohľadávkach zabezpečených záložným právom alebo inou formou zabezpečenia

Spoločnosť má založené pohľadávky v prospech VÚB, a.s. Záložné práve bolo zriadené na základe záložných zmlúv z dôvodu čerpania úverov.

Krátkodobý finančný majetok

Peňažné prostriedky a peňažné ekvivalenty zahŕňajú peňažnú hotovosť, termínované vklady v bankách, iné krátkodobé vysoko likvidné investície s pôvodnou lehotou splatnosti do troch mesiacov. Úrokové sadzby na bežných bankových účtoch sa pohybujú od 0,01% do 0,02%.

Informácie o krátkodobom finančnom majetku

Názov položky	Bežné účtovné obdobie	Bezprostredne predchádzajúce účtovné obdobie
Pokladnica, ceniny		
Bežné bankové účty	99	281
Bankové účty termínované		
Peniaze na ceste		
Spolu	99	281

Náklady budúcich období a príjmy budúcich období

Náklady budúcich období a príjmy budúcich období sa vykazujú vo výške, ktorá je potrebná na dodržanie zásady vecnej a časovej súvislosti s účtovným obdobím.

Informácie o významných položkách časového rozlíšenia na strane aktív

Opis položky časového rozlíšenia	Bežné účtovné obdobie	Bezprostredne predchádzajúce účtovné obdobie
Náklady budúcich období krátkodobé, z toho:	7 723	6 196
Poistenie	7 723	6 196
Príjmy budúcich období krátkodobé, z toho:	93 460	
Služby – projektová príprava	93 460	

Informácie o údajoch na strane pasív súvahy**Vlastné imanie**

Hodnota zapísaného a splateného základného imania v obchodnom registri je vo výške 6 639 EUR. Podrobnejšie informácie o vlastnom imaní sú uvedené v článku VII.

Informácie o rozdelení účtovného zisku alebo o vysporiadaní účtovnej straty

Názov položky	Bezprostredne predchádzajúce účtovné obdobie
Účtovný zisk	25 135
Rozdelenie účtovného zisku	Bežné účtovné obdobie
Prídel do zákonného rezervného fondu	
Prídel do štatutárnych a ostatných fondov	
Prídel do sociálneho fondu	
Prídel na zvýšenie základného imania	

Úhrada straty minulých období	
Prevod do nerozdeleného zisku minulých rokov	25 135
Rozdelenie podielu na zisku spoločníkom, členom	
Iné	
Spolu	25 135

Rezervy

Rezervy sa vytvárajú, ak má obchodná spoločnosť súčasný zákonný, zmluvný alebo mimozmluvný záväzok, ktorý je dôsledkom minulých udalostí a na základe ktorého pravdepodobne dôjde k úbytku ekonomických úžitkov, a zároveň je možné vykonať spoľahlivý odhad výšky týchto záväzkov. Rezervy sú záväzky s neurčitým časovým vymedzením alebo výškou a tvoria sa na krytie známych rizík alebo strát z podnikania. Rezervy sa oceňujú odhadom v sume dostatočnej na splnenie existujúcej povinnosti ku dňu, ku ktorému sa zostavuje účtovná závierka pri zohľadnení rizík a neistôt. Spoločnosť tvorí nasledujúce rezervy:

Rezerva na nevyčerpané dovolenky vrátane sociálneho poistenia - Rezerva na mzdy a platy za dovolenku sa vytvára ku dňu, ku ktorému sa zostavuje účtovná závierka na náhradu mzdy za nevyčerpanú dovolenku zamestnancami za uplynulé účtovné obdobie. Rezerva sa vytvára vo výške hrubých miezd a platov podľa predpokladanej výšky nároku zamestnancov v čase čerpania dovolenky. Rezerva sa vypočítala na základe priemernej mzdy zamestnanca a počtu dní nevyčerpanej dovolenky.

Rezerva na audit - Obchodná spoločnosť vytvára rezervu na zostavenie a overenie účtovnej závierky a výročnej správy. Krátkodobé rezervy budú použité do konca nasledujúceho účtovného obdobia.

Informácie o rezervách

Názov položky	Bežné účtovné obdobie				
	Stav na zač. účtovného obdobia	Tvorba	Použitie	Zrušenie	Stav na kon. účtovného obdobia
Krátkodobé rezervy, z toho:	11 134	21 277	11 134		21 277
Nevyčerpané dovolenky	9 134	19 277	9 134		19 277
Audit, výročná správa	2 000	2 000	2 000		2 000

Názov položky	Bezprostredne predchádzajúce účtovné obdobie				
	Stav na zač. účtovného obdobia	Tvorba	Použitie	Zrušenie	Stav na kon. účtovného obdobia
a	b	c	d	e	f
Krátkodobé rezervy, z toho:	6 945	11 134	6 945		11 134
Nevyčerpané dovolenky	5 989	9 134	5 989		9 134
Audit, výročná správa	956	2 000	956		2 000

Záväzky

Závazky sa pri ich vzniku oceňujú menovitou hodnotou. Závazky pri ich prevzatí sa oceňujú obstarávacou cenou. Ak sa pri inventarizácii zistí, že suma záväzkov je iná ako ich výška v účtovníctve, uvedú sa záväzky v účtovníctve a v účtovnej závierke v tomto zistenom ocenení.

Informácie k časti o záväzkoch

Názov položky	Bežné účtovné obdobie	Bezprostredne predchádzajúce účtovné obdobie
Závazky po lehote splatnosti	1 824 957	87 800
Závazky v lehote splatnosti	885 916	2 055 018
Krátkodobé záväzky spolu	2 710 873	2 142 818
Závazky so zostatkovou dobou splatnosti jeden rok až päť rokov	2 895	1 108
Závazky so zostatkovou dobou splatnosti nad päť rokov		
Dlhodobé záväzky spolu	2 895	1 108

Informácie o záväzkoch zo sociálneho fondu

Názov položky	Bežné účtovné obdobie	Bezprostredne predchádzajúce účtovné obdobie
Začiatkový stav sociálneho fondu	1 108	541
Tvorba sociálneho fondu na ťarchu nákladov	2 212	567
Tvorba sociálneho fondu zo zisku		
Ostatná tvorba sociálneho fondu		
Tvorba sociálneho fondu spolu	2 212	567
Čerpanie sociálneho fondu	425	
Konečný zostatok sociálneho fondu	2 895	1 108

Informácie o bankových úveroch, pôžičkách a krátkodobých finančných výpomociach

Názov položky	Mena	Úrok p. a. v %	Dátum splatnosti	Suma istiny v príslušnej mene za bežné účtovné obdobie	Suma istiny v príslušnej mene za bezprostredne predchádzajúce účtovné obdobie
Dlhodobé bankové úvery					
461.901 - Investičný úver VÚB	EUR	3 M EURIBOR + 2,3 % p.a.	20.01.2020	1 922 000	2 374 000
461.902 - Investičný úver VÚB	EUR	3 M EURIBOR + 2,3 % p.a.	20.03.2021	2 100 000	2 180 000

461.904 - Investičný úver VÚB	EUR	3 M EURIBOR + 2 % p.a.	20.07.2022	950 000	0
461.907 - Investičný úver VÚB	EUR	3 M EURIBOR + 2 % p.a.	20.03.2023	950 000	0

Bankové úvery sú zabezpečené záložným právom na dlhodobý majetok a pohľadávky.

Názov položky	Mena	Úrok p. a. v %	Dátum splatnosti	Suma istiny v príslušnej mene za bežné účetné obdobie	Suma istiny v príslušnej mene za bezprostredne predchádzajúce účetné obdobie
a	b	c	d	e	f
Krátkodobé pôžičky					
KOLIBA Trade s. r. o.	EUR	4	31.12.2016	178 345	0
KOLIBA, a. s.	EUR	4	31.12.2016	133 700	0

Výdavky budúcich období a výnosy budúcich období

Výdavky budúcich období a výnosy budúcich období sa vykazujú vo výške, ktorá je potrebná na dodržanie zásady vecnej a časovej súvislosti s účtovným obdobím.

Informácie o významných položkách časového rozlíšenia na strane pasív

Názov položky	Bežné účetné obdobie	Bezprostredne predchádzajúce účetné obdobie
Výdavky budúcich období krátkodobé	12 543	12 543
Výnosy budúcich období krátkodobé, z toho:	5 219 882	3 217 604
Dotácie	5 219 882	3 217 604

Článok IV – INFORMÁCIE, KTORÉ VYSVETĽUJÚ A DOPŔŇAJÚ POLOŽKY VÝKAZU ZISKOV A STRÁT

Tržby za vlastné výkony a tovar

Oblasť odbytu	Výrobky		Služby		Tovar	
	Bežné účetné obdobie	Bezprostredne predchádzajúce účetné obdobie	Bežné účetné obdobie	Bezprostredne predchádzajúce účetné obdobie	Bežné účetné obdobie	Bezprostredne predchádzajúce účetné obdobie
a	b	d	b	d	d	e
Tuzemsko	3 652 417	500 115	775 120	1 229 431	772	0
Spolu	3 652 417	500 115	775 120	1 229 431	772	0

Hlavným zdrojom tržieb je výroba produktu KP1, kde je prioritným cieľom zvýšenie konkurencieschopnosti zavedením inovovaného výrobného postupu na spracovanie srvátky, ktorá je druhotnou surovinou pri výrobe syra. Ďalším predmetom podnikania spoločnosti je stavebná činnosť, rekonštrukcia stavebných objektov pre poľnohospodárstvo a potravinárstvo.

Informácie o výnosoch pri aktivácii nákladov a o výnosoch z hospodárskej činnosti, finančnej činnosti a výnosoch výnimočného rozsahu alebo výskytu

Názov položky	Bežné účtovné obdobie	Bezprostredne predchádzajúce účtovné obdobie
Finančné výnosy, z toho:	1 601	264
<i>Kurzové zisky, z toho:</i>	1	261
Výnosové úroky	1 600	3

Informácie o čistom obrate

Názov položky	Bežné účtovné obdobie	Bezprostredne predchádzajúce účtovné obdobie
Tržby za vlastné výrobky	3 652 417	500 115
Tržby z predaja služieb	775 120	1 229 431
Tržby za tovar	772	
Výnosy zo zákazky		
Výnosy z nehnuteľnosti na predaj		
Iné výnosy súvisiace s bežnou činnosťou		
Čistý obrat celkom	4 428 309	1 729 546

NÁKLADY: Informácie o nákladoch

Názov položky	Bežné účtovné obdobie	Bezprostredne predchádzajúce účtovné obdobie
Náklady za poskytnuté služby, z toho:	498 574	605 266
<i>Náklady voľ auditorovi, audítorskej spoločnosti, z toho:</i>	2 250	2 000
náklady za overenie individuálnej a konsolidovanej účtovnej závierky	2 250	2 000
<i>Ostatné významné položky nákladov za poskytnuté služby, z toho:</i>	264 034	59 448
Opravy a udržiavanie	311	920
Služby Masarykov dvor	116 823	0

Služby preprava	92 546	972
Služby nájmné	54 354	57 556
Ostatné významné položky nákladov z hospodár. činnosti, z toho:	4 761 494	1 492 951
Spotreba materiálu a energie	2 596 990	1 101 636
Osobné náklady	509 800	143 216
Odpisy	1 654 704	248 099
Finančné náklady, z toho:	171 010	222 678
<i>Kurzové straty</i>	2	0
Nákladové úroky	163 060	208 420
Ostatné náklady na finančnú činnosť	7 949	14 257

Informácie o daniach z príjmov

Názov položky	Bežné účtovné obdobie			Bezprostredne predchádzajúce účtovné obdobie		
	Základ dane	Daň	Daň v %	Základ dane	Daň	Daň v %
Výsledok hospod. pred zdanením, z toho:	99 937	x	x	37 048	x	x
teoretická daň	x	21 986	22	X	8 151	22
Daňovo neuznané náklady	19 628	4 318	22	17 953	3 950	22
Výnosy nepodliehajúce dani	11 008	2 422	22	850	187	22
Umorenie daňovej straty						
Spolu	108 557	23 883	22	54 151	11 913	22
Splatná daň z príjmov	x	23 883	22	x	11 913	22
Odložená daň z príjmov	x			x		
Celková daň z príjmov	x	23 883	22	x	11 913	22

Článok V – INFORMÁCIE O INÝCH AKTÍVACH A PASÍVACH

Informácie o podmienených záväzkoch

Vzhľadom na to, že mnohé oblasti slovenského práva doteraz neboli dostatočne overené praxou, existuje neistota v tom, ako ich budú daňové orgány aplikovať. Mieru tejto neistoty nie je možné kvantifikovať a zanikne až potom, keď budú k dispozícii právne precedensy, prípadne oficiálne interpretácie príslušných orgánov. Spoločnosť nevykazuje podmienený majetok ani podmienené záväzky.

Článok VI - INFORMÁCIE O SKUTOČNOSTIACH, KTORÉ NASTALI PO ZÁVIERKOVOM DNI, KU KTORÉMU SA ZOSTAVUJE ÚČTOVNÁ ZÁVIERKA

Do dňa zostavenia účtovnej závierky nenastali žiadne skutočnosti, ktoré by mali významný vplyv na vykazované údaje v zostavenej účtovnej závierke.

Článok VII - PREHLAD O POHYBE VLASTNÉHO IMANIA

Položka vlastného imania	Bežné účtovné obdobie				
	Stav na začiatku účt. obdobia	Prírastky	Úbytky	Presuny	Stav na konci účt. obdobia
Základné imanie	6 639				6 639
Zmena základného imania					
Pohľadávky za upísané vlastné imanie					
Emisné ážio					
Ostatné kapitálové fondy					
Zákonný rezervný fond	332				332
Zákonný rezervný fond z kapitálových vkladov					
Oceňovacie rozdiely z precenenia majetku a záväzkov					
Oceňovacie rozdiely z kapitálových účastín					
Oceňovacie rozdiely z precenenia pri zlúčení, splynutí a rozdelení					
Nedeliteľný fond					
Štatutárne a ostatné fondy					
Nerozdelený zisk min. rokov	327 670			25 135	352 805
Neuhradená strata minulých rokov					
Výsledok hospodárenia bežného účtovného obdobia	25 135	76 054		-25 135	76 054

Položka vlastného imania	Bezprostredne predchádzajúce účtovné obdobie				
	Stav na začiatku účt. obdobia	Prírastky	Úbytky	Presuny	Stav na konci účtovného obdobia
Základné imanie	6 639				6 639
Zmena základného imania					
Pohľadávky za upísané vlastné imanie					
Emisné ážio					
Ostatné kapitálové fondy					

Zákonný rezervný fond	332				332
Zákonný rezervný fond z kapitálových vkladov					
Oceňovacie rozdiely z precenenia majetku a záväzkov					
Oceňovacie rozdiely z kapitálových účastín					
Oceňovacie rozdiely z precenenia pri zlúčení, splynutí a rozdelení					
Nedeliteľný fond					
Štatutárne fondy a ost.fondy					
Nerozdelený zisk minulých rokov	255 855			71 815	327 670
Neuhradená strata minulých rokov					
Výsledok hospodárenia bežného účtovného obdobia	71 815	25 135		-71 815	25 135

O vysporiadaní výsledku hospodárenia za účtovné obdobie roku 2015 – zisku vo výške

76 054 EUR

rozhodne Valné zhromaždenie. Návrh štatutárneho orgánu Valnému zhromaždeniu je prevod celého zisku na účet nerozdeleného zisku minulých období.

Článok VIII - INFORMÁCIE O PREHLADE PEŇAŽNÝCH TOKOV PRI POUŽITÍ NEPRIAMEJ METÓDY

Označenie položky	Obsah položky	Bežné účtovné obdobie	Bezprostredne predchádzajúce účtovné obdobie
	Peňažné toky z prevádzkovej činnosti		
Z/S	Výsledok hospodárenia z bežnej činnosti pred zdanením daňou z príjmov (+/-)	99 937	37 048
A. 1.	<i>Nepeňažné operácie ovplyvňujúce výsledok hospodárenia z bežnej činnosti pred zdanením daňou z príjmov (+/-), (súčet A. 1. 1. až A. 1. 13.)</i>	3 758 807	3 675 171
A. 1. 1.	Odpisy dlhodobého nehmotného majetku a dlhodobého hmotného majetku (+)	1 654 704	248 099
A. 1. 2.	Zostatková hodnota dlhodobého nehmotného majetku a dlhodobého hmotného majetku účtovaná pri vyradení tohto majetku do nákladov na bežnú činnosť, s výnimkou jeho predaja (+)		
A. 1. 4.	Zmena stavu dlhodobých rezerv (+/-)		
A. 1. 5.	Zmena stavu opravných položiek (+/-)		

Označenie položky	Obsah položky	Bežné účtovné obdobie	Bezprostredne predchádzajúce účtovné obdobie
A. 1. 6.	Zmena stavu položiek časového rozlíšenia nákladov a výnosov (+/-)	1 919 833	3 211 959
A. 1. 7.	Dividendy a iné podiely na zisku účtované do výnosov (-)		
A. 1. 8.	Úroky účtované do nákladov (+)	163 059	-3
A. 1. 9.	Úroky účtované do výnosov (-)	-1 600	208 420
A.1. 10.	Kurzový zisk vyčíslený k peňažným prostriedkom a peňažným ekvivalentom ku dňu, ku ktorému sa zostavuje účtovná závierka (-)		
A. 1. 11.	Kurzová strata vyčíslená k peňažným prostriedkom a peňažným ekvivalentom ku dňu, ku ktorému sa zostavuje účtovná závierka (+)		
A. 1. 12.	Výsledok z predaja dlhodobého majetku, s výnimkou majetku, ktorý sa považuje za peňažný ekvivalent (+/-)		
A. 1. 13.	Ostatné položky nepeňažného charakteru, ktoré ovplyvňujú výsledok hospodárenia z bežnej činnosti, s výnimkou tých, ktoré sa uvádzajú osobitne v iných častiach prehľadu peňažných tokov (+/-)	22 811	6 696
A. 2.	<i>Vplyv zmien stavu pracovného kapitálu, ktorým sa na účely tohto opatrenia rozumie rozdiel medzi obežným majetkom a krátkodobými záväzkami s výnimkou položiek obežného majetku, ktoré sú súčasťou peňažných prostriedkov a peňažných ekvivalentov, na výsledok hospodárenia z bežnej činnosti (súčet A. 2. 1. až A. 2. 4.)</i>	1 950 975	1 151 229
A. 2. 1.	Zmena stavu pohľadávok z prevádzkovej činnosti (-/+)	2 149 375	744 834
A. 2. 2.	Zmena stavu záväzkov z prevádzkovej činnosti (+/-)	568 055	139 230
A. 2. 3.	Zmena stavu zásob (-/+)	-766 455	267 165
A. 2. 4.	Zmena stavu krátkodobého finančného majetku, s výnimkou majetku, ktorý je súčasťou peňažných prostriedkov a peňažných ekvivalentov (-/+)		
	Peň až né toky z prevádzkovej činnosti s výnimkou príjmov a výdavkov, ktoré sa uvádzajú osobitne v iných častiach prehľadu peň až ných tokov (+/-), (súčet Z/S + A. 1. + A. 2.)	5 809 719	4 863 448
A. 3.	Prijaté úroky, s výnimkou tých, ktoré sa začleňujú do investičných činností (+)	1 600	3
A. 4.	Výdavky na zaplatené úroky, s výnimkou tých, ktoré sa začleňujú do finančných činností (-)	-163 060	-208 420
A. 5.	Príjmy z dividend a iných podielov na zisku, s výnimkou tých, ktoré sa začleňujú do finančných činností (+)		
A. 6.	Výdavky na vyplatené dividendy a iné podiely na zisku, s výnimkou tých, ktoré sa začleňujú do finančných činností(-)		
	Peň až né toky z prevádzkovej činnosti (+/-), (súčet Z/S + A. 1. až A. 6.)	5 648 259	4 655 031

Označenie položky	Obsah položky	Bežné účtovné obdobie	Bezprostredne predchádzajúce účtovné obdobie
A. 7.	Výdavky na daň z príjmov účtovnej jednotky, s výnimkou tých, ktoré sa začleňujú do investičných činností alebo finančných činností (-/+)	-14 292	-25 295
A.	Čisté peň až né toky z prevádzkovej činnosti (+/-), (súčet Z/S + A. 1. až A. 9.)	5 633 967	4 629 736
	Peňažné toky z investičnej činnosti		
B. 1.	Výdavky na obstaranie dlhodobého nehmotného majetku (-)		-21 975
B. 2.	Výdavky na obstaranie dlhodobého hmotného majetku (-)	-833 508	-12 330 735
B. 3.	Výdavky na obstaranie dlhodobých cenných papierov a podielov v iných účtovných jednotkách, s výnimkou cenných papierov, ktoré sa považujú za peňažné ekvivalenty a cenných papierov určených na predaj alebo na obchodovanie (-)		
B. 5.	Príjmy z predaja dlhodobého hmotného majetku (+)		
B. 6.	Príjmy z predaja dlhodobých cenných papierov a podielov v iných účtovných jednotkách, s výnimkou cenných papierov, ktoré sa považujú za peňažné ekvivalenty a cenných papierov určených na predaj alebo na obchodovanie (+)		
B. 13.	Výdavky súvisiace s derivátmi s výnimkou, ak sú určené na predaj alebo na obchodovanie, alebo ak sa tieto výdavky považujú za peňažné toky z finančnej činnosti (-)		
B.	Čisté peň až né toky z investičnej činnosti (súčet B. 1. až B. 19.)	-833 508	-12 352 710
	Peňažné toky z finančnej činnosti		
C. 1.	<i>Peňažné toky vo vlastnom imaní (súčet C. 1. 1. až C. 1. 8.)</i>		
C. 1. 2.	Príjmy z precenenia cenných papierov do vlastného imania (+)		
C. 1. 5.	Výdavky na obstaranie alebo spätné odkúpenie vlastných akcií a vlastných obchodných podielov (-)		
C.1. 8.	Výdavky z iných dôvodov, ktoré súvisia so znížením vlastného imania (-)		
C. 2.	<i>Peňažné toky vznikajúce z dlhodobých záväzkov a krátkodobých záväzkov z finančnej činnosti (súčet C. 2. 1. až C. 2. 9.)</i>	-4 800 641	7 722 641
C. 2. 3.	Príjmy z úverov, ktoré účtovnej jednotke poskytla banka alebo pobočka zahraničnej banky, s výnimkou úverov, ktoré boli poskytnuté na zabezpečenie hlavného predmetu činnosti (+)	2 054 423	7 722 641
C. 2. 4.	Výdavky na splácanie úverov, ktoré účtovnej jednotke poskytla banka alebo pobočka zahraničnej banky, s výnimkou úverov, ktoré boli poskytnuté na zabezpečenie hlavného predmetu činnosti (-)	-6 855 064	
C. 2. 5.	Príjmy z prijatých pôžičiek (+)		
C. 2. 6.	Výdavky na splácanie pôžičiek (-)		

Označenie položky	Obsah položky	Bežné účtovné obdobie	Bezprostredne predchádzajúce účtovné obdobie
C. 2. 7.	Výdavky na úhradu záväzkov z používania majetku, ktorý je predmetom zmluvy o kúpe prenajatej veci (-)		
C. 2. 9.	Výdavky na splácanie ostatných dlhodobých záväzkov a krátkodobých záväzkov vyplývajúcich z finančnej činnosti účtovnej jednotky, s výnimkou tých, ktoré sa uvádzajú osobitne v inej časti prehľadu peňažných tokov (-)		
C. 6.	Výdavky súvisiace s derivátmi, s výnimkou, ak sú určené na predaj alebo na obchodovanie, alebo ak sa považujú za peňažné toky z investičnej činnosti (-)		
C. 7.	Príjmy súvisiace s derivátmi, s výnimkou, ak sú určené na predaj alebo na obchodovanie, alebo ak sa považujú za peňažné toky z investičnej činnosti (+)		
C.	Čisté peň a ž né toky z finanč nej č innosti (súč et C. 1. až C. 9.)	-4 800 641	7 722 641
D.	Čisté zvýšenie alebo čisté zníženie peňažných prostriedkov (+/-), (súčet A + B + C)	-182	-333
E.	Stav peňažných prostriedkov a peňažných ekvivalentov na začiatku účtovného obdobia (+/-)	281	614
F.	Stav peňažných prostriedkov a peňažných ekvivalentov na konci účtovného obdobia pred zohľadnením kurzových rozdielov vyčíslených ku dňu, ku ktorému sa zostavuje účtovná závierka (+/-)	99	281
G.	Kurzové rozdiely vyčíslené k peňažným prostriedkom a peňažným ekvivalentom ku dňu, ku ktorému sa zostavuje účtovná závierka (+/-)		
H.	Zostatok peňažných prostriedkov a peňažných ekvivalentov na konci účtovného obdobia upravený o kurzové rozdiely vyčíslené ku dňu, ku ktorému sa zostavuje účtovná závierka (+/-)	99	281

Výročná správa za účtovné obdobie

k 31.12.2015

Obchodné meno

účtovnej jednotky: **JT PARTNER, s.r.o.**

Sídlo: Krivec 3132, 962 05 Hriňová

Zapísaná v obchodnom registri Okresného súdu Banská Bystrica, oddiel Sro, vložka č.
6366/S

Dodatok správy audítora
o overení súladu výročnej správy s účtovnou závierkou
v zmysle zákona č. 540/2007 Z.z. § 23 odsek 5 spoločníkom spoločnosti

I. Overili sme účtovnú závierku spoločnosti JT – PARTNER, s.r.o., Krivec 3132, Hriňová 962 05, IČO: 36 040 720, k 31. decembru 2015, uvedenú vo výročnej správe, ku ktorej sme dňa 22. augusta 2016 vydali správu nezávislého audítora a v ktorej sme vyjadrili svoj názor v nasledujúcom znení:

Názor

Podľa nášho názoru, účtovná závierka poskytuje pravdivý a verný obraz finančnej situácie spoločnosti JT – PARTNER, s.r.o. k 31. decembru 2015 a výsledku jej hospodárenia za rok končiaci k uvedenému dátumu v súlade so zákonom o účtovníctve.

Zdôraznenie skutočností

Bez vplyvu na náš názor upozorňujeme na skutočnosť, že podiel vlastného kapitálu na celkových pasívach predstavuje len 3,04%, záväzky predstavujú 60,43 % a účty časového rozlíšenia – dotácie vykázané v pasívach 36,53%. To znamená, že len 3,04% majetku spoločnosť kryje vlastnými zdrojmi.

II. Overili sme súlad výročnej správy s vyššie uvedenou účtovnou závierkou. Za správnosť zostavenia výročnej správy je zodpovedný štatutárny orgán Spoločnosti. Našou úlohou je overiť súlad výročnej správy s účtovnou závierkou a na základe toho vydať dodatok správy audítora o súlade výročnej správy s účtovnou závierkou.

Overenie sme uskutočnili v súlade s Medzinárodnými audítorskými štandardami. Tieto štandardy požadujú, aby audítor naplánoval a vykonal overenie tak, aby získal primerané uistenie, že informácie uvedené vo výročnej správe, ktoré sú predmetom zobrazenia v účtovnej závierke, sú vo všetkých významných súvislostiach v súlade s príslušnou účtovnou závierkou.

Informácie uvedené vo výročnej správe sme posúdili s informáciami uvedenými v účtovnej závierke k 31. decembru 2015 na strane 5 až 14. Iné údaje a informácie, ako účtovné informácie získané z účtovnej závierky a účtovných kníh sme neoverovali. Sme presvedčení, že vykonané overovanie poskytuje dostatočný a vhodný základ pre náš názor.

Podľa nášho názoru sú účtovné informácie uvedené vo výročnej správe spoločnosti JT – PARTNER, s.r.o. v súlade s účtovnou závierkou k 31. decembru 2015

V Banskej Bystrici, 20. septembra 2016

EKONAUDIT s.r.o.
Kvetinová 16
Banská Bystrica
Licencia SKAU č. 22
O.R. Okresný súd Banská Bystrica
Oddiel Sro vl. č. 949/S

Ing. Janka Gregorová
Banská Bystrica
Zodpovedný audítor
Licencia SKAU 72



OBSAH

1. Identifikácia spoločnosti

1.1. Základné údaje

- 1.1.1. Obchodné meno a právna forma spoločnosti
- 1.1.2. Identifikačné číslo
- 1.1.3. Sídlo spoločnosti
- 1.1.4. Dátum založenia a registrácie spoločnosti
- 1.1.5. Základné imanie
- 1.1.6. Štatutárny orgán spoločnosti

2. Podnikateľská činnosť spoločnosti

2.1. Predmet podnikania spoločnosti

2.2. Správa o podnikateľskej činnosti spoločnosti v roku 2015

- 2.2.1. Správa o podnikateľskej činnosti
- 2.2.2. Prehľad vybraných ukazovateľov hospodárskej činnosti za rok 2015
- 2.2.3. Návrh na vysporiadanie hospodárskeho výsledku za rok 2015

2.3. Predpokladaný budúci vývoj spoločnosti

2.4. Udalosti osobitného významu po skončení účtovného obdobia

1. Identifikácia spoločnosti v roku 2015

1.1. Základné údaje

- 1.1.1. Obchodné meno a právna forma spoločnosti
JT – PARTNER s.r.o., - spoločnosť s ručením obmedzením
- 1.1.2. Identifikačné číslo
36 040 720
- 1.1.3. Sídlo spoločnosti
Krivec 3132, 962 05 Hriňová
- 1.1.4. Dátum založenia a registrácie spoločnosti
Spoločnosť bola založená dňa 28.03.2000 zapísaná v obchodnom registri Banská Bystrica, oddiel Sro, vložka č. 6366/S dňa 28.03.2000
- 1.1.5. Základné imanie
Základné imanie spoločnosti je 6 639,00 EUR
- 1.1.6. Štatutárny orgán spoločnosti
- konateľ

2. Podnikateľská činnosť spoločnosti

2.1. Predmet podnikania spoločnosti

- kúpa tovaru za účelom jeho predaja iným prevádzkovateľom živnosti(veľkoobchod) v rozsahu voľných živností
- kúpa tovaru za účelom jeho predaja konečnému spotrebiteľovi(maloobchod) v rozsahu voľných živností
- sprostredkovanie obchodu a služieb
- zemné práce v rozsahu voľných živností
- výroba, montáž, servis zariadení pre poľnohospodársku a potravinársku výrobu v rozsahu remeselných živností
- vývoj zariadení pre poľnohospodársku a potravinársku výrobu
- uskutočňovanie stavieb a ich zmien
- uskutočňovanie jednoduchých stavieb, drobných stavieb a ich zmien
- výkon činnosti stavebného dozoru – pozemné stavby
- spracovanie srvátky
- opracovanie drevej hmoty a výroba komponentov z dreva
- prevádzkovanie neverejnej kanalizácie vrátane čistiarne odpadových vôd
- spracovanie iných ako nebezpečných odpadov z čistiarne odpadových vôd na energetické a krmné účely
- výroba krmných zmesí
- výroba tepla, rozvod tepla

2.2. Správa o podnikateľskej činnosti spoločnosti v roku 2015

2.2.1. Správa o podnikateľskej činnosti

Spoločnosť zahájila svoju činnosť v roku 2000. Pre zabezpečenie svojej podnikateľskej činnosti vytvorila technické a personálne predpoklady a súčasne získala obchodných partnerov. Táto skutočnosť umožnila spoločnosti od začiatku svojej činnosti dosahovať obraty, ktoré vytvárali potrebné ekonomické výsledky pre ďalšie rozvíjanie spoločnosti. Spoločnosť sa zaoberala stavebnými prácami.

V roku 2014 dokončila investičný projekt „Výroba produktu KP1“ a v roku 2015 investičný projekt „Výroba produktov KP2, KP3 a KP4“ a spustila výrobné činnosti na spracovanie druhotných surovín, t.j. srvátky, bielych vôd, technologických vôd a retentátu. Sú to jedinečné výrobné celky. Srvátka je druhotná surovina pri výrobe syra, vzniká ako vedľajší produkt, ktorý sa v súčasnej dobe v žiadnom podniku na Slovensku nespracováva. Väčšina tohto produktu sa v našej krajine používa na krmné účely. Naša spoločnosť ako jedna z prvých v krajinách bývalej východnej Európy vyrába uvedený produkt, ktorý sa v súčasnosti

vyrába len v Poľskej republike a v krajinách západnej Európy. Výrobný postup je najmodernejším technologickým riešením nielen v Európskej únii ale aj v celosvetovom meradle. Zahŕňa nové zdokonalené výrobné metódy na využitie zložiek, ktoré sa v bielych mliečnych vodách nachádzajú. Realizáciou hore uvedených investičných projektov a preinvestovaním takmer 15 mil. EUR v priebehu dvoch rokov spoločnosť naplnila svoje stanovené ciele. Došlo k zvýšeniu konkurencieschopnosti spoločnosti. Sme jediným výrobcom daného produktu na Slovensku a v rámci Európy konkurujeme spoločnostiam ako sú POLMLEK OLSZTYN Sp. z o.o., Poland, NESTLÉ S.A., Switzerland, MEGGLE AG, Germany a FRIESLAND CAMPINA, The Netherlands, ktoré vyrábajú ekvivalent produktu KP1. Konkurencieschopnosť vzrástla nielen v oblasti odbytovej v rámci ponuky nového produktu, ale rastom pridanej hodnoty a zisku, vzrástla konkurencieschopnosť aj z hľadiska ekonomického a finančného postavenia spoločnosti. Spoločnosť sa tak dostáva na pozíciu zaujímavého a spoľahlivého obchodného partnera a zaujímavého klienta finančných inštitúcií. Nemožno opomenúť ani to, že sa posilnila aj konkurencieschopnosť a atraktivita Banskobystrického kraja.

Špecifické ciele:

Zavedením inovovaného výrobného postupu na spracovanie srvátky a výroby produktu KP1, KP2 a KP3 došlo k zvýšeniu zamestnanosti, zvýšeniu efektívnosti výroby, rastu tržieb a rastu pridanej hodnoty. V našom regióne je vysoké percento nezamestnanosti, v súčasnosti je to takmer 17%. Naš projekt korešponduje s cieľmi Národného strategického referenčného rámca a s cieľmi, ktoré sú stanovené v pláne hospodárskeho a sociálneho rozvoja mesta Hriňová a strategickým cieľom uvedeným v Diverzifikovanej regionálnej politike Banskobystrického samosprávneho kraja. Zavedením inovatívnej technológie na výrobu produktu KP1 sa znížil negatívny vplyv výroby na životné prostredie. V súčasnosti sa pri zahusťovaní srvátky vo výrobnom procese používa pitná voda, ktorá následne po výrobnom procese odchádza do mestskej kanalizácie. Taktiež srvátka, ktorá sa predáva do zahraničia sa prepravuje na veľké vzdialenosti, čím dochádza k poškodzovaniu životného prostredia cestnou nákladnou dopravou. Po zavedení novej technológie sa vo výrobnom procese používa prečistená voda zo suroviny, čím došlo k úspore pitnej vody a taktiež k ochrane životného prostredia v oblasti odpadových vôd. Keďže výroba prebieha v mieste tvorby druhotnej suroviny, došlo k ochrane životného prostredia v oblasti emisií pri prevádzke nákladných motorových vozidiel, nakoľko preprava suroviny je zabezpečená vnútropodnikovou prepravou – potrubím priamo od dodávateľa k odberateľovi. Nová technológia prispieva k významným zmenám, ktoré sa prejavujú vo vysokej efektívnosti

výroby, vo vyššej pružnosti výroby a taktiež dochádza k efektívnejšiemu využívaniu vzácnych zdrojov. Technológia prispieva k rastu pridanej hodnoty v podniku.

K rastu pridanej hodnoty dôjde aj z medzirezortného hľadiska, nakoľko sa cena srvátky v súčasnosti pohybuje v rozmedzí 5 až 8 EUR za tisíc litrov a naša plánovaná nákupná cena je 15 EUR na tisíc litrov.

Predpokladaná situácia v budúcnosti:

Po spustení výrobného procesu bude prijatých 6 zamestnancov do trvalého pracovného pomeru, t.j. pri využívaní kapacity 250 m³ spracovanej suroviny za deň a po zvýšení množstva spracovanej suroviny na 500 m³ za deň sa vytvoria ďalšie 4 nové pracovné miesta. Výrobný proces nie je možné spustiť bez toho, aby sme zamestnali uvedený počet pracovníkov, nakoľko si to vyžaduje výrobná linka. Keďže v súčasnosti zamestnávame v priemere 10 pracovníkov dosiahneme zvýšenie zamestnanosti v prvej etape 80% a v druhej etape 120%.

V prvej etape a po spustení uvedeného technologického zariadenia naša spoločnosť plánuje spracovanie srvátky len od spoločnosti Koliba a.s., Hriňová. Následne chceme vykupovať surovinu aj od producentov zo širšieho okolia. Máme rozpracované kontrakty s Bryndziarňou a syrárňou, s.r.o., Zvolenská Slatina, Orava Milk, záujmové združenie, Leštiny a Milsy, a.s., Bánovce nad Bebravou. Z dlhodobého hľadiska je možné prikupovať zahustenú srvátku, ktorú je možné prisúvať z hľadiska dopravných nákladov z Poľska, Maďarska a Českej republiky. Po spustení výrobných liniek nám bude postačovať surovina zo spoločnosti Koliba a.s., až v ďalšom období uvažujeme s prikupovaním suroviny, v prípade že Koliba, a.s. nezvýši objem výroby syrov a tým aj produkciu srvátky.

Pri plánovanom spracovávaní srvátky sa spotrebuje 1 500 kg pary na spracovanie 10 000 litrov srvátky, z ktorej sa vyrobí 450 kg produktu KP1. Predajná cena KP1 sa pohybuje v rozpätí 1 000 až 1 100 EUR na tonu suchej hmoty. V porovnaní so súčasným stavom, kde sa na usušenie 400 kg srvátky spotrebuje 3 100 kg pary, je táto technológia vysoko energeticky úsporná.

Po zavedení novej technológie sa vo výrobnom procese bude používať prečistená voda zo suroviny, čím dôjde k úspore pitnej vody a taktiež k ochrane životného prostredia v oblasti odpadových vôd. Keďže výroba bude prebiehať v mieste tvorby druhotnej suroviny, dôjde k ochrane životného prostredia v oblasti emisií pri prevádzke nákladných motorových vozidiel, nakoľko preprava suroviny bude zabezpečená vnútropodnikovou prepravou – potrubím priamo od dodávateľa k odberateľovi.

2.2.2. Prehľad vybraných ukazovateľov hospodárskej činnosti za rok 2015

Tržby a výnosy v €	2015	2014
Tržby z predaja výrobkov a služieb	4 427 537	1 729 546
Tržby z predaja materiálu		788 916
Tržby za tovar	772	0
Zmena stavu zásob	695 450	364 014
Úroky	1 600	3
Kurzový zisk	1	261
Ostatné výnosy	837 879	125 847
Výnosy celkom :	5 963 239	3 008 587

Náklady podľa druhu v €	2015	2014
Spotreba materiálov	2 596 990	1 101 636
Prijaté služby výrobnéj povahy	498 574	605 266
Mzdové náklady	369 563	104 059
Sociálne poistenie	129 476	36 445
Sociálne náklady	10 761	2 712
Dane	2 051	2 782
Odpisy	1 654 704	248 099
Zost.cena HIM		631 293
Ostatné náklady/odpísaná pohľadávka	0	0
Ostatné náklady/nákl.úroky, daň,....	601 183	239 247
Náklady celkom	5 863 302	2 971 539

Stav peňažných prostriedkov, pohľadávky, záväzky k 31.12.2015 v €

Peňažné prostriedky na bankových účtoch	99
Pohľadávky spolu	1 803 294
- z toho z obchodného styku	1 624 612
- ostatné pohľadávky	178 682
Záväzky spolu	8 657 066
- dlhodobé záväzky	2 895
- rezervy	21 277
- z obchodného styku	2 330 132
- záväzky voči zamestnancom	28 308

- záväzky zo sociálneho poistenia	17 981
- daňové záväzky a dotácie	13 023
- iné záväzky	321 429
- úvery	5 922 021

V roku 2015 sme dosiahli zisk 99 937 € , čo je oproti roku 2014 viac o 62 889 €.

Štruktúra majetku

	2015	2014
AKTÍVA	14 325 319	16 455 080
Neobežný majetok	11 290 274	12 131 920
Samost. hnut. veci	10 440 743	6 434 218
Obstaraný HIM	833 508	5 676 185
Obežný majetok	2 933 862	4 316 964
Z toho zásoby	1 130 469	364 014
- materiál	48 080	0
- výrobky	858 239	364 014
Krátkodobé pohľadávky	1 803 294	3 952 669
Finančný majetok	99	281
Časové rozlíšenie	7 723	6 196

PASÍVA	14 325 319	16 455 080
Vlastné imanie	435 829	359 776
Základné imanie	6 639	6 639
Fondy zo zisku	332	332
HV bežného obdobia	76 054	25 135
Záväzky	8 657 066	12 877 700
Rezervy	21 277	11 134
Dlhodobé záväzky	2 895	1 107
Krátkodobé záväzky	2 710 873	2 142 818
- z obchodného styku	2 330 132	891 543
- voči zamestnancom	28 308	13 729
- zo soc.poistenia	17 981	8 636
- daňové záväzky	13 023	1 587
- ostat.záväzky	0	0
Záväzky voči spoločníkom	0	0

2.2.3. Návrh na vysporiadanie hospodárskeho výsledku za rok 2015

Spoločnosť v roku 2015 dosiahla 76 054 € hospodársky výsledok.

Hospodársky výsledok sa prevedie do nerozdeleného zisku minulých rokov.

2.3. Predpokladaný budúci vývoj činnosti

Nadalej našim hlavným cieľom zostáva zvyšovanie konkurencieschopnosti podniku v celosvetovom meradle. V roku 2016 spúšťame výrobu produktu KP4 – krmne zmesi. Pre splnenie vízie – prevádzkovať a neustále zvyšovať priemyselnú výrobu – spracovávať doteraz nevyužívané obnoviteľné zdroje prostredníctvom najmodernejších inovačných technológií, v roku 2016 pripravujeme ďalší investičný projekt – inovatívne spracovanie retentátu.

Hlavným cieľom projektu je technické riešenie výroby paliva pre kotly na biomasu z retentátu ČOV. Vyrobená energia pokryje potreby všetkých výrob v areáli spoločnosti a umožní spoločnosti viac sa priblížiť modelu bezodpadovej technológie.

V porovnaní so spaľovaním zemného plynu je navrhované riešenie výroby tepelnej energie výrazne ekonomickejšie a predovšetkým ekologickejšie, nakoľko sa na spaľovanie využíva recyklovateľná biomasa a palivo vyrobené z retentátu ČOV.

Zvyšovanie efektívnosti výroby

V súčasnosti sa suroviny tzv. biela voda, technologické vody a retentát v podniku nespracovávajú, čiže nezhodnocujú. Uvedené suroviny odvážame do blízkych poľnohospodárskych podnikov, ktoré ich využívajú ako hnojivo a ich zhodnotenie je minimálne, nakoľko cena týchto surovín je takmer nulová a náklady na prepravu sú vysoké. V prípade, že suroviny spracujeme u nás v podniku využijeme zložky, ktoré sa v týchto surovinách nachádzajú, čím zvýšime pridanú hodnotu aj zisk v našom podniku a tým dôjde k celkovému zvýšeniu efektívnosti výroby.

ŠTRUKTÚRA KAPITÁLU

AKTÍVA	€	%	PASÍVA	€	%
<i>Nehmotný dlhodobý majetok</i>	16 023	0,11	<i>Základné imanie</i>	6 639	0,05
<i>Dlhodobý hmotný majetok</i>	11 274 251	78,70	<i>Fondy</i>	332	0,00
<i>Finančný majetok</i>	0	0,00	<i>Zisk (bežné+minulé obd.)</i>	428 858	2,99
Neobežný majetok	11 290 274	78,81	Vlastný kapitál	435 829	3,04
<i>Peňažné prostriedky</i>	99	0,00	<i>Dlhodobý cudzí kapitál</i>	4 832 367	33,73
<i>Pohľadávky</i>	1 803 294	12,59	<i>Krátkodobý cudzí kapitál</i>	3 824 699	26,70
<i>Zásoby</i>	1 130 469	7,89			
Obežný majetok	2 933 862	20,48	Cudzí kapitál - záväzky	8 657 066	60,43
<i>Položky čas. rozlíšenia</i>	101 183	0,71	<i>Položky čas.rozlíšenia</i>	5 232 424	36,53
Aktíva celkom	14 325 319	100,00	Pasíva celkom	14 325 319	100,00

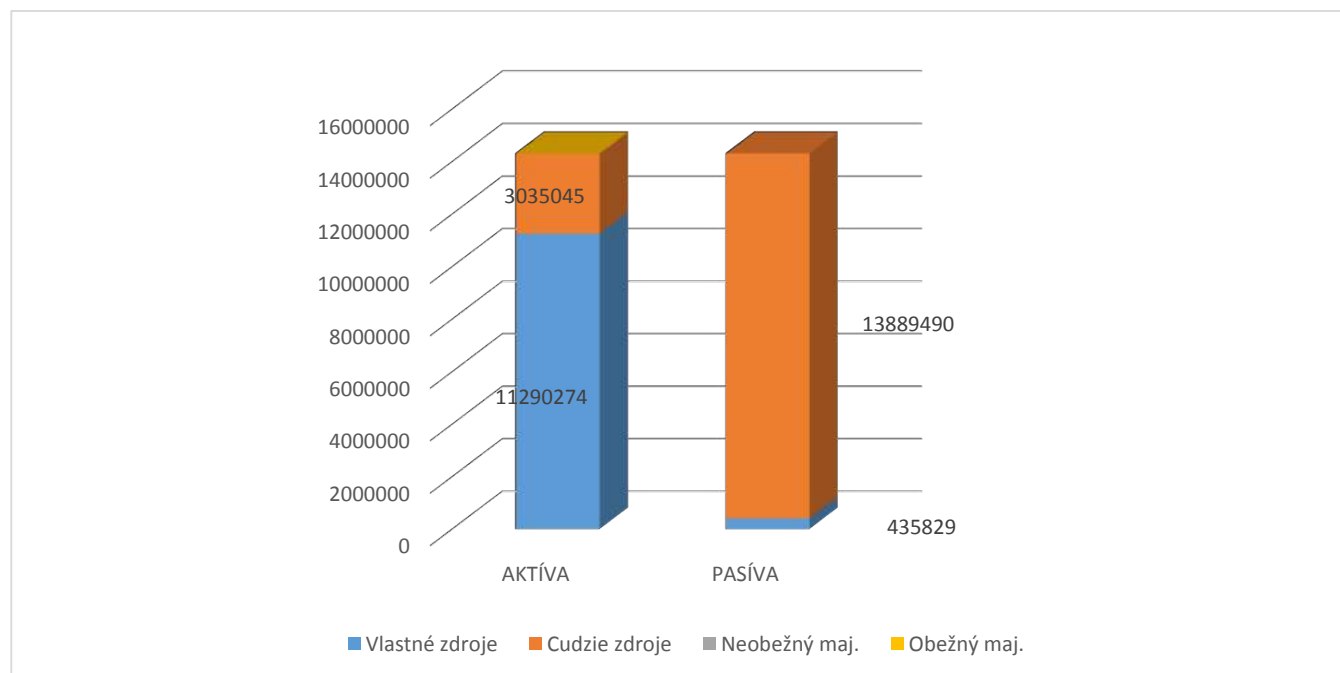
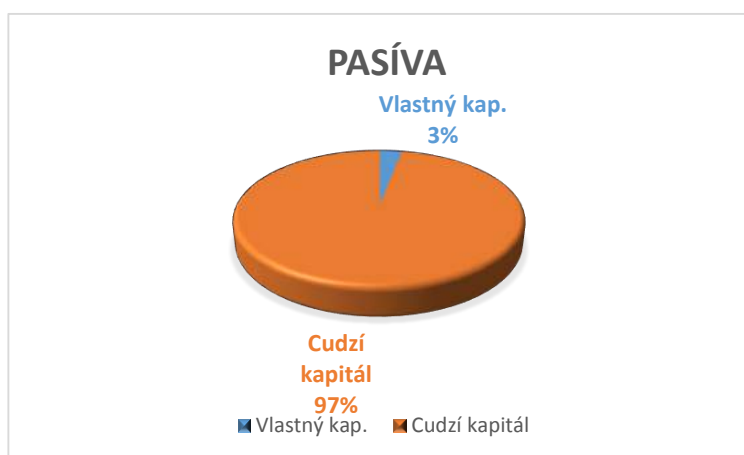

FINANČNÁ ANALÝZA

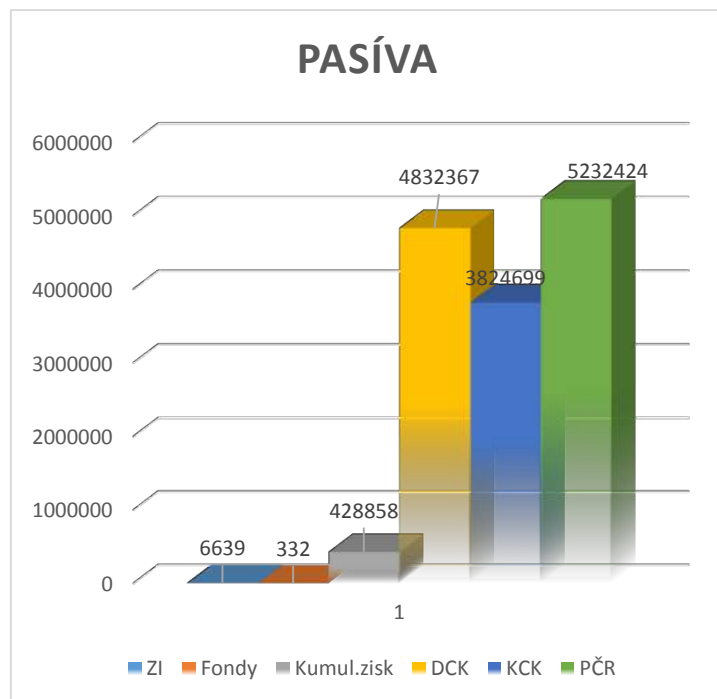
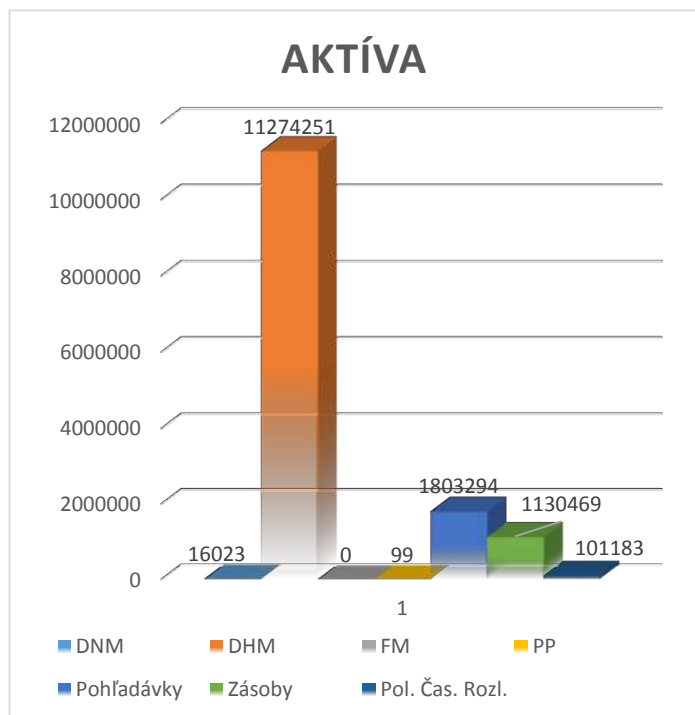

Miera krytia dlhodobého majetku

$$\frac{\text{Vlastný kapitál} + \text{dlhodobý cudzí kapitál}}{\text{Neobežný majetok}} = \frac{435\,829 + 4\,832\,367}{11\,290\,274} = 46,66\%$$

Na začiatku obdobia = 91,36%

Štandardná hodnota z trhových ekonomík je: > 100%

Zlaté bilančné pravidlo

$$\frac{\text{Vlastný kapitál}}{\text{Neobežný majetok}} = \frac{435\,829}{11\,290\,274} = 3,86\%$$

Na začiatku obdobia = 2,97%

Štandardná hodnota z trhových ekonomík je: > 70%

Miera finančnej samostatnosti

$$\frac{\text{Vlastný kapitál}}{\text{Cudzí kapitál}} = \frac{435\,829}{8\,657\,066} = 5,03\%$$

Na začiatku obdobia = 2,79%

Štandardná hodnota z trhových ekonomík je: > 150%

FINANČNÁ ANALÝZA

Podiel cudzieho kapitálu

Cudzí kapitál	=	$\frac{8\,657\,066}{435\,829}$	=	1986,34%
Vlastný kapitál				
			=	3579,37%
Na začiatku obdobia				
Štandardná hodnota z trhových ekonomík je:	<			65%

Podiel vlastného kapitálu

Vlastný kapitál	=	$\frac{435\,829}{14\,325\,319}$	=	3,04%
Pasíva celkom				
			=	2,19%
Na začiatku obdobia				
Štandardná hodnota z trhových ekonomík je:	>			50%

Celková zadíženosť

Cudzí kapitál	=	$\frac{8\,657\,066}{14\,325\,319}$	=	60,43%
Aktíva celkom				
			=	78,26%
Na začiatku obdobia				
Štandardná hodnota z trhových ekonomík je:	<			50%

Miera dlhodobej zadíženosti

Cudzí kapitál dlhodobý	=	$\frac{4\,832\,367}{435\,829}$	=	1108,78%
Vlastný kapitál				
			=	2980,67%
Na začiatku obdobia				
Štandardná hodnota z trhových ekonomík je:	<			30%

Ukazovateľ úverovej zadíženosti

Úvery	=	$\frac{1\,092\,549}{14\,325\,319}$	=	7,63%
Majetok				
			=	0,00%
Na začiatku obdobia				

LIKVIDITA

Okamžitá likvidita

Peňažné prostriedky	=	99	=	0,00%
Krátkodobý cudzí kapitál		3 824 699		
		Na začiatku obdobia	=	0,01%
Štandardná hodnota z trhových ekonomík je:				90% - 120%

Bežná likvidita

Peň. prostriedky + krátkodobé pohľ.	=	99 + 1 803 294	=	47,15%
Krátkodobý cudzí kapitál		3 824 699		
		Na začiatku obdobia	=	183,52%
Štandardná hodnota z trhových ekonomík je:				100% - 150%

Celková likvidita

Obežný majetok	=	2 933 862	=	76,71%
Krátkodobý cudzí kapitál		3 824 699		
		Na začiatku obdobia	=	200,42%
Štandardná hodnota z trhových ekonomík je:				150% - 200%

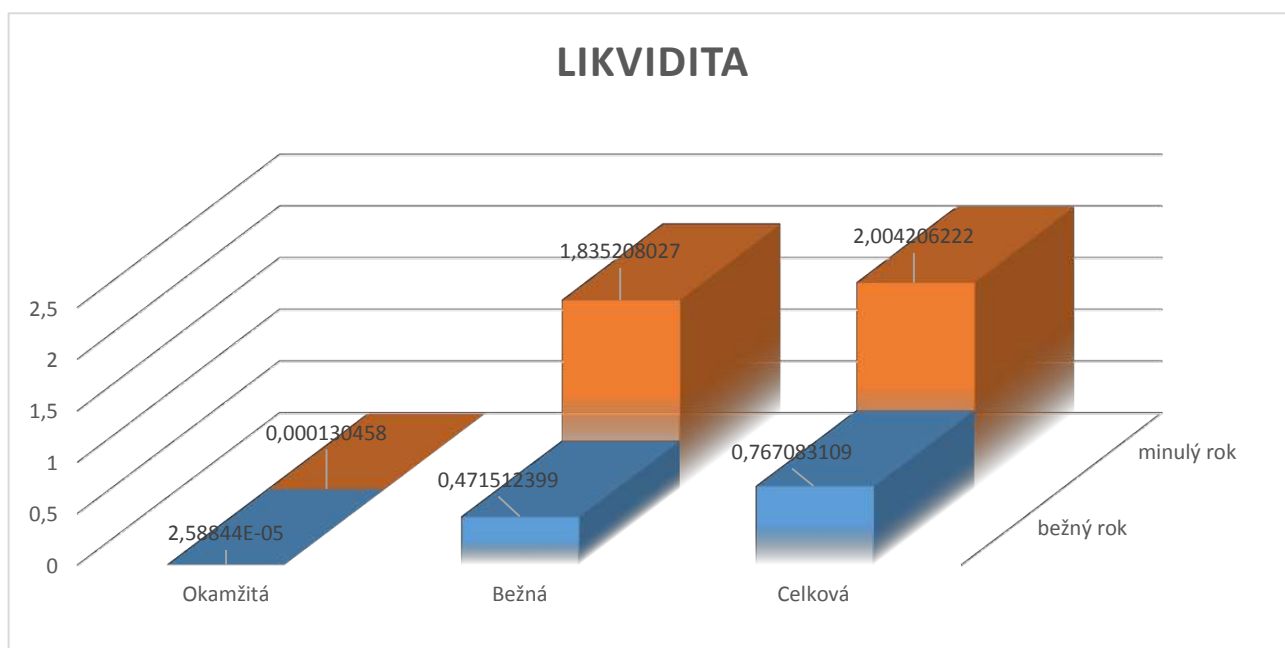

FINANČNÁ ANALÝZA

Priemerná doba inkasa (doba obratu pohľadávok)

$$\frac{\text{Pohľadávky}}{\text{Tržby}} * \text{počet dní} = \frac{1\,803\,294}{5\,961\,638} * 360 = 108,89$$

Na začiatku obdobia = 473,01

Doba obratu zásob

$$\frac{\text{Zásoby (priem. stav)}}{\text{Tržby}} * \text{počet dní} = \frac{747\,242}{5\,961\,638} * 360 = 45,12$$

Na začiatku obdobia = 43,56

RENTABILITA

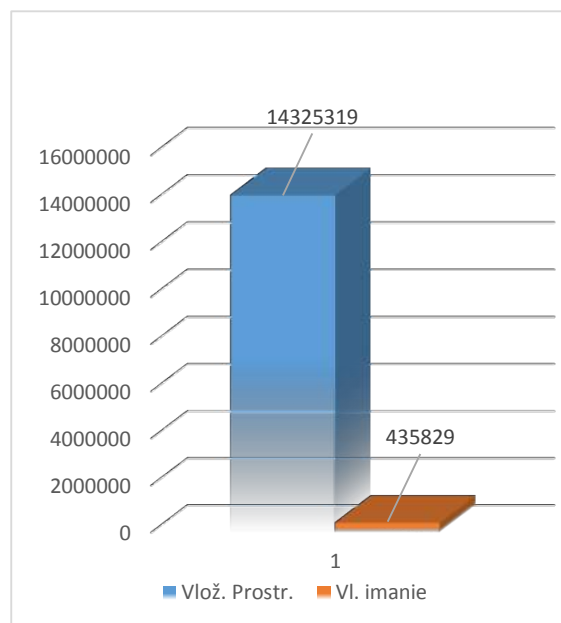
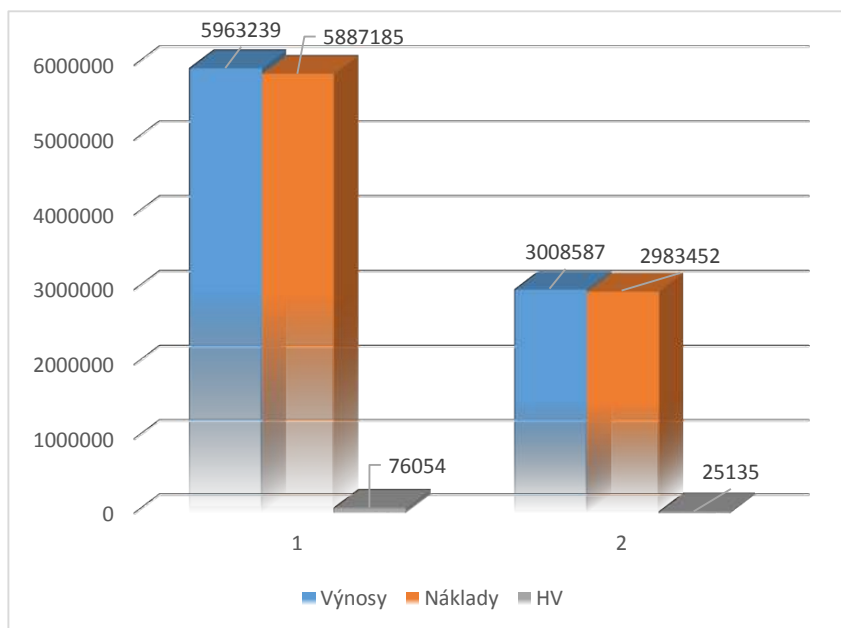

Rentabilita vložených prostriedkov

$$\frac{\text{zisk}}{\text{vložené prostriedky}} = \frac{76\,054}{14\,325\,319} = 0,53\%$$

t.j. na 1,- € vložených prostriedkov pripadá 0,5 centov zisku.
Na začiatku obdobia = 0,15%

$$\frac{\text{zisk}}{\text{vlastné imanie}} = \frac{76\,054}{435\,829} = 17,45\%$$

FINANČNÁ ANALÝZA

t.j. na 1,- € vlastného imania pripadá 17,5 centov zisku.
 Na začiatku obdobia = 6,99%

Rentabilita výnosov

$$\frac{\text{zisk}}{\text{výnosy}} = \frac{76\,054}{5\,963\,239} = 1,28\%$$

t.j. na 1,- € výnosov pripadá 1,3 centov zisku.
 Na začiatku obdobia = 0,84%

Rentabilita nákladov

$$\frac{\text{zisk}}{\text{náklady}} = \frac{76\,054}{5\,887\,185} = 1,29\%$$

t.j. na 1,- € nákladov pripadá 1,3 centov zisku.
 Na začiatku obdobia = 0,84%

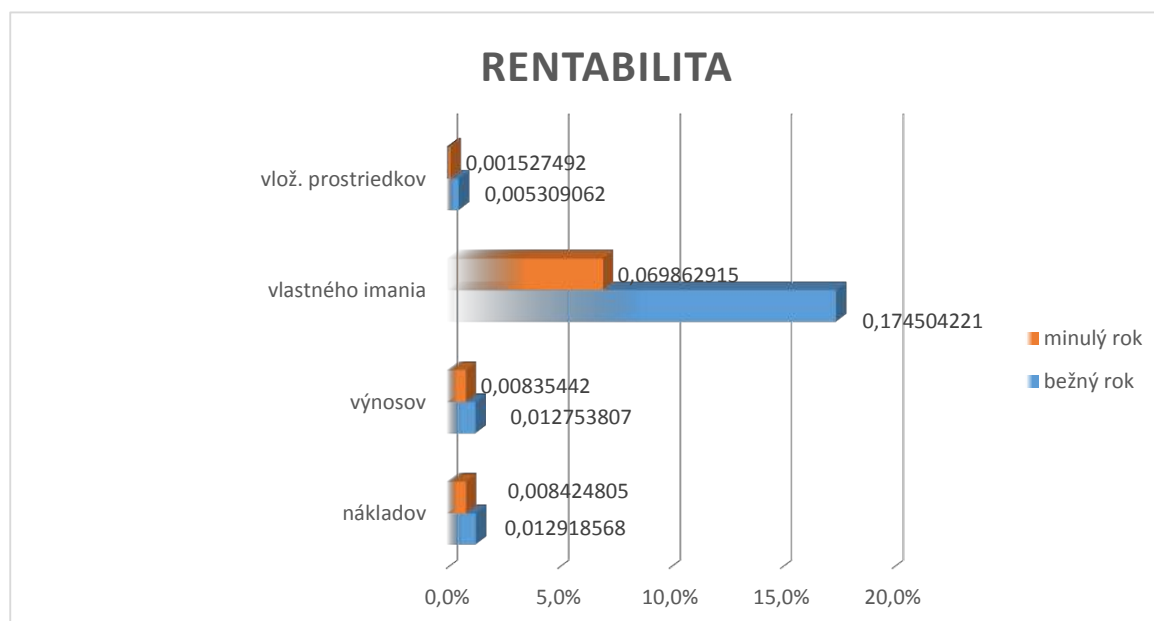

VÝSLEDOK HOSPODÁRENIA

