

**Konsolidovaná výročná správa**  
(uvádza údaje z individuálnej výročnej správy)

**Mestská časť Bratislava-Dúbravka**

**za rok 2015**

A handwritten signature in black ink, appearing to read 'D. M. Zelený', is written above a horizontal line of small black dots.

starosta

<b>OBSAH</b>	<b>str.</b>
1. Základná charakteristika konsolidovaného celku	3
1.1 Geografické údaje	3
1.2 Demografické údaje	3
1.3 Ekonomické údaje	3
1.4 Symboly obce	3
1.5 Logo obce	5
1.6 História obce	5
1.7 Zoznam hmotných nehnuteľných pamätihodností	6
1.8 Zoznam kultúrnych pamiatok	16
1.9 Osobnosti	19
1.10 Výchova a vzdelávanie	19
1.11 Zdravotníctvo	19
1.12 Sociálne zabezpečenie	20
1.13 Kultúra	20
1.14 Hospodárstvo	21
1.15 Organizačná štruktúra	21
2. Rozpočet obce na rok 2015 a jeho plnenie	22
2.1 Plnenie príjmov za rok 2015	24
2.2 Čerpanie výdavkov za rok 2015	26
2.3 Plán rozpočtu na roky 2016 - 2018	29
3. Hospodárenie obce a rozdelenie výsledku hospodárenia za rok 2015	30
4. Bilancia aktív a pasív v eurách	31
4.1 za materskú účtovnú jednotku	31
4.2 za konsolidovaný celok	32
5. Vývoj pohľadávok a záväzkov v eurách	33
5.1 za materskú účtovnú jednotku	33
5.2 za konsolidovaný celok	34
6. Hospodársky výsledok	34
6.1 za materskú účtovnú jednotku	34
6.2 za konsolidovaný celok	35
7. Ostatné dôležité informácie	36
7.1 Poskytnuté dotácie	36
7.2 Udalosti osobitného významu	37

# 1. Základná charakteristika konsolidovaného celku

## Mestská časť Bratislava-Dúbravka (ďalej len „mestská časť“)

Mestská časť je samostatný územný samosprávny a správny celok Bratislavy, združuje obyvateľov, ktorí majú na jej území trvalý pobyt. Mestská časť vykonáva samosprávu Bratislavy a prenesenú pôsobnosť v rozsahu vymedzenom zákonom a štatútom; v tomto rozsahu má postavenie obce. Mestská časť je právnickou osobou, ktorá za podmienok ustanovených zákonom č. 138/1991 Zb. o majetku obcí v znení neskorších predpisov hospodári s majetkom mestskej časti. Základnou úlohou mestskej časti pri výkone samosprávy je starostlivosť o všestranný rozvoj jej územia a o potreby jej obyvateľov.

### 1.1 Geografické údaje

Geografická poloha obce : Severozápadná časť Bratislavy  
Bratislavský kraj, okres Bratislava 4  
GPS Žatevná 2 : 48°11'19.94''N  
17°01'43.75''E

Susedné mestá a obce : Mestská časť Bratislava-Karlova Ves, Mestská časť Bratislava-Devín,  
Mestská časť Devínska Nová Ves, Mestská časť Bratislava-Lamač.

Celková rozloha obce : 8,648836 km<sup>2</sup>

Nadmorská výška : 203 m.n.m (Žatevná 2)

### 1.2 Demografické údaje

- Hustota obyvateľstva: 4 491 obyv/km<sup>2</sup>,
- Počet obyvateľov s trvalým pobytom (k 31.12.2015): 36 125
- Počet obyvateľov s prechodným pobytom (k 31.12.2015): 2 720
- Počet obyvateľov celkom (k 31.12.2015): 38 845
- Vývoj počtu obyvateľov : Veľmi mierny pokles oproti roku 2014

### 1.3 Ekonomické údaje

- Nezamestnanosť Bratislava IV. podľa údajov ÚPSVaR k 31.12.2015: 5,14 %
- Nezamestnanosť Bratislava IV.: 5,31 % (december 2014); 5,14 % (december 2015)
- Vývoj nezamestnanosti : mierny pokles

### 1.4 Symboly obce

#### Erb obce :

V modrom štíte na zelenej oblej pažiti stojaca strieborná kamenná čiernomurovaná studňa so zlatou konštrukciou, držiaca striebornú kladku so zlatým lanom, ktorého pravý koniec padá do studne a na druhom konci s hákom je pripevnené červené vedierko, stojace na

obrube studne, vpravo od studne dva rastúce zlaté jednolisté dubčeky, z ľavého okraja štítu vyrastajúca strieborná ruka s vystretým ukazovákou smerujúcim k studni.

Dátum prijatia: 10.12.1996  
Číslo uznesenia: MieZ - 348/1996  
Signatúra HR SR: D-68/96  
Autori: Ladislav Vrtel, Dragica Vrtelová



<http://www.dubravka.sk/sk/Samosprava/Dalsie-informacie-o-mestskej-casti/Symboly.html>

### **Vlajka obce :**

Zástava je pevne spojená so žrdou opatrenou špicou, pozostáva z piatich pozdĺžnych pruhov vo farbách červenej 1/6, bielej 1/6, modrej 2/6, žltej 1/6 a zelenej 1/6. Zástava je ukončená tromi cípmi tzn. dvoma zástrihmi siahajúcimi do tretiny zástavy. Pri vodorovnom umiestnení je červená farba vždy hore. Pri zvislom umiestnení je červená farba vľavo z čelného pohľadu. Zástava nemá presne stanovený pomer strán. Ak je spojená s priečnym rahnom vo zvislej polohe, nazýva sa koruhva. Zástava sa môže používať aj ako vlajka s pomerom strán 2:3 (šírka, dĺžka), vlajka je voľne uchytená lankom a vztyčuje sa na stožiaroch.

<http://www.dubravka.sk/sk/Samosprava/Dalsie-informacie-o-mestskej-casti/Symboly.html>

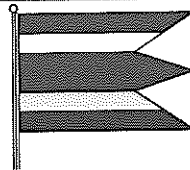

**VLAJKA**

### **Pečať obce :**

Pečať je odvodená od erbu. Je okrúhla, uprostred s erbom mestskej časti a s kruhopolisom v hornej polovici BRATISLAVA a v dolnej polovici DÚBRAVKA.

<http://www.dubravka.sk/files/documents/samosprava/vzn/vzn-2013-01-symboly-mc.pdf>

## **1.5 Logo obce**

Mestská časť nemá logo.

## **1.6 História MČ**

Dúbravka je jednou z najvýhodnejšie situovaných mestských častí Bratislavy, hlavného mesta Slovenskej republiky. Nachádza sa v lone prekrásneho prírodného prostredia Chránenej krajinskej oblasti Malé Karpaty a na úpätí Štátnej rezervácie Devínska Kobyla.

Archeologické nálezy dokazujú osídlenie už v mladšej dobe kamennej, ďalšie poukazujú na kontinuitu osídlenia v staršej dobe bronzovej. Početné vykopávky svedčia o sídlisku Keltov. Nedávno tu boli nájdené pozostatky jedného z najvýznamnejších rímskych osídlení na Slovensku - základov vidieckej vily Villa Rustica.

Z dostupných písomných prameňov z roku 1574 sa dozvedáme, že Dúbravka bola poddanská obec, ktorá sa rozprestierala na východnom úpätí Devínskej Kobyly na území niekdajšieho devínskeho hradného panstva, ktoré od 17. storočia až do roku 1945 patrilo malackej vetve rodu Pálffyovcov. Dúbravku založili v polovici 16. storočia Chorváti ako osadu patriacu pod hradné panstvo sídliace na Devíne.

Celkovú situáciu poddaných v dedine podáva tereziánsky urbár z 10. apríla 1768. V dedine bolo 58 poddaných, ktorí užívali oráčiny o rozlohe 460 bratislavských meríc a lúky na 66 koscov. Panstvo konštatovalo, že všetci poddaní svedomite pracovali a odovzdávali verejné i panské dávky. Svoje víno mohli čapovať od Michala do Juraja a prebytky z úrody odnášali na predaj do blízkej Bratislavy, alebo do Rakúska.

V 19. storočí postihlo Dúbravku niekoľko veľkých pohrôm. Francúzske napoleónske vojsko pri postupe na Viedeň a ďalej na Moravu dedinu vyplienilo. Roku 1831 ju neobišla ani veľká epidémia moru. Mor sa rozšíril aj v záverečnej fáze prusko-rakúskej vojny v roku 1866.

V sedemdesiatych a osemdesiatych rokoch 19. storočia sa upravila obecná správa a vypracovali sa obecné a požiarne štatúty. Na ich základe vznikol v obci v roku 1889 požiarly zbor. Blízkosť obce od Bratislavy priviedla bratislavského stolárskeho majstra Františka Tavaríka na myšlienku využiť okolie obce na rekreačné účely. V rokoch 1911-1912 začal v chotári obce stavať drevené chaty, neskôr postavil aj vilovú štvrť Tavaríkovu kolóniu.

Sľubný vývoj Dúbravky narušila 1. svetová vojna. V prvých rokoch vojny sa stavali v chotári obce obranné vojenské opevnenia. Poľnohospodárska výroba zaznamenala prudký pokles a temer zaniklo aj vinohradníctvo. Po oslobodení obce československým vojskom sa život v obci znova znormalizoval. Po voľbách do obecného zastupiteľstva sa rozparcelovali majetky Mikuláša Pálffyho, v obci sa renovovali historické pamiatky a organizoval sa aj spolkový a družstevný život. V tom čase si obyvatelia obce založili Vinohradnícky spolok, Ovocinársky spolok, miestnu organizáciu Červeného kríža, Konzumné družstvo a pod. V roku 1926 postavili požiarly sklad, v roku 1931 detské kúpalisko a zaviedla sa aj elektrina.

V roku 1934 bol postavený pomník padlým hrdinom v I. svetovej vojne na základe zbierky občanov Dúbravky, v roku 1935 sa dokončila škola, v roku 1936 obecný vodovod a bol zavedený telefón. V rokoch 1937 a 1938 sa vypracovali melioračné projekty, vystavala sa kanalizácia a kultúrny dom. Obec mala aj divadelné javisko, kino, obecnú knižnicu s čítárňou. Obyvatelia, ktorí sa nevenovali poľnohospodárstvu, pracovali prevažne v kameňolome a vo vápenke v Devínskej Novej Vsi, alebo v bratislavskej Patrónke. Časť obyvateľstva zamestnávali zase bratislavské stavebné firmy a závody.

Dňa 5. apríla 1945 Sovietska armáda obsadila Dúbravku. Na druhý deň 6. apríla 1945, správu obce dočasne prevzal Revolučný národný výbor. Pôsobil až do oficiálneho ustanovenia Miestneho národného výboru, dňa 11. mája 1945. Dúbravka sa v apríli roku 1946 stala súčasťou Bratislavy. Dúbravka si po niekoľko storočí zachovávala vidiecky ráz, ktorý sa tu uchoval aj po pripojení obce k Bratislave v roku 1946. Podstatnejšie zmeny nastali až v 70-tych rokoch rozsiahlou výstavbou prevažne panelových stavieb. Sídliisko so 14 300 bytmi kontrastuje nie len s okolitou prírodou, s romantickými chodníkmi, pozoruhodnou flórou a faunou, ale aj so zachovalými historickými pamiatkami, ako je kostol sv. Kozmu a Damiana z I. polovice 18. storočia, dve kaplnky z konca 16. storočia a polovice 19. storočia, historickou Horánskou studňou a Červeným krížom, sochou sv. Vendelína, sochou Panny Márie a ďalšími pozoruhodnosťami.

V súčasnosti je Dúbravka modernou časťou hlavného mesta Slovenska s obchodmi, školami, športovými areálmi a kultúrnymi zariadeniami a s nemalými možnosťami rozvíjať podnikateľské aktivity. Najväčším potenciálom sú jej obyvatelia prevažne so stredoškolským i vysokoškolským vzdelaním.

## 1.7 Zoznam hmotných nehnuteľných pamätihodností

### 1.7.1 Socha sv. Floriána

Kamenná socha sv. Floriána je osadená na hranolovitom kamennom podstavci. Sv. Florián je stvárnený ako rímsky vojak, v typickom rímskom odevu, s charakteristickými prvkami odevu – sandále, šaty, prilba, pláštenka a zástava. V pravej ruke drží drevený džbán, z ktorého leje vodu na horiaci domček. Socha sv. Floriána je spracovaná podľa tradičnej ikonografie. Sv. Florián je ochranca pred požiarom, ale aj pred veľkou vodou ako aj inými pohromami, preto jeho sochy sú súčasťou verejných priestorov všetkých obcí.



### 1.7.2 Pomník padlým vojakom v I. svetovej vojne

Pomník padlým vojakom je umiestnený v zelenom medziulicovom páse na Jadranskej ulici. Je venovaný padlým vojakom v I. svetovej vojne v r. 1914 – 1918, obyvateľom Dúbravky. Bol odhalený v roku 1928, vysoký je 280 cm, podstavec je z umelého kameňa, súsošie je z pieskovca. Hranolovitý podstavec má na čelnej strane tabuľu s menami a fotografiami padlých. Na podstavci je osadené súsošie s námetom umierajúceho vojaka, v objatí anjela smrti. Autorom súsošia je známy **bratislavský sochár Alojz Rigele**.

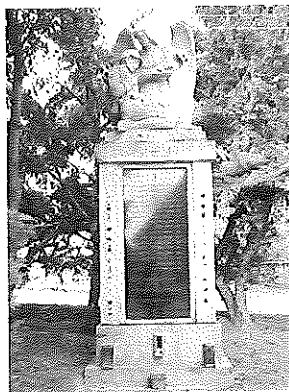

### 1.7.3 Kamenný kríž

Na rázcestí, na križovatke dvoch ciest Jadranskej a Brižitskej je umiestnený kamenný kríž. Relatívne malé teleso kríža je osadené do vysokého podstavca v tvare hranola. Na podstavci je vyrytý text: „A vy všetci, ktorí idete po ceste, pozorujte a vid'te či je bolesť ako bolesť moja...“ Kríž bol na tomto mieste postavený v r. 1868, obnovený v roku 1943, v roku 1945 zničený počas vojny, z milodarov obyvateľov bol kríž obnovený v roku 1946

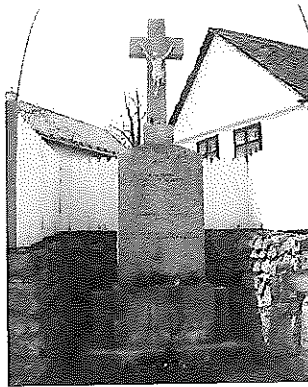

#### 1.7.4 Eudový dom

Dom je situovaný v radovej zástavbe na pozdĺžnej parcele, kolmo na komunikáciu. Objekt je atypickým domom na území Dúbravky, svojím vzhľadom, veľkosťou i dispozíciou. Vyplýva to z funkcie, ktoré objekt v minulosti mal, bol v ňom obchod i miestny hostinec. Pôvodne jeden dom dnes má dvoch majiteľov a funguje ako dvojdom predelený v strede priečkou, ktorá prechádza pozdĺž celého objektu. Čelná fasáda objektu je štvorosová ukončená úzkou podlomenicou s radom škridle.



#### 1.7.5 Jaskyňa Lurdskej Panny Márie

V areáli kostola Ružencovej Panny Márie na Brižitskej ulici v Dúbravke je vybudovaná kópia Jaskyne zjavenia z francúzskych Lúrd. Je vybudovaná z lomového kameňa, je vhodne zapustená do svahovitého terénu Brižitskej ulice. Do jaskyne je umiestnená socha Panny Márie. Celé prírodné prostredie vhodne dopĺňajú storočné lípy a gaštany. Spolu s kaplnkou Ružencovej Panny Márie a budovou fary vytvára lurdská jaskynka malebný celok bez výrazných rušivých zásahov.

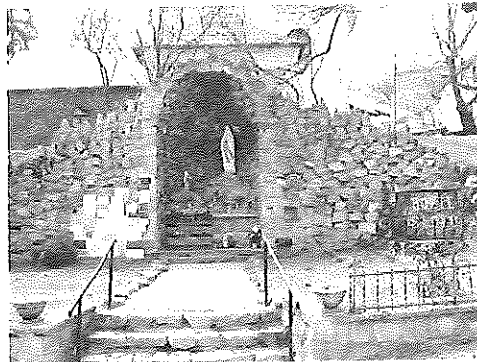

### 1.7.6 Pomník Lurdskej Panny Márie

V priestore pred kaplnkou Ružencovej Panny Márie na Brižitskej ulici je osadený pomníček Panny Márie. Je pravdepodobné, že jeho súčasná podoba je výsledkom minulej deštrukcie. Ide pravdepodobne len o podstavec, teleso kríža chýba. Podstavec má dve časti – vyšší sokel s nápisovou doskou – text „Na poklonu Panu Ježišu postavili manželia **Ján Brankovič a Katerina r. Bartošova** r.1903“ Obnovené z milodarov v roku 1927. Na sokli je umiestnený tvarovaný kamenný hranol s plytkou nikou na čelnej strane. V nej je umiestnená soška Panny Márie. Pomník je súčasťou parku mnohoročných stromov, prevažne lúp, ktorých vek sa odhaduje na cca.300 rokov. Priemer kmeňov je od 1,1 až po 1,9 m. Stromy sú vysoké až 22 m. Tieto hodnotné dreviny je potrebné v maximálne možnej miere chrániť.

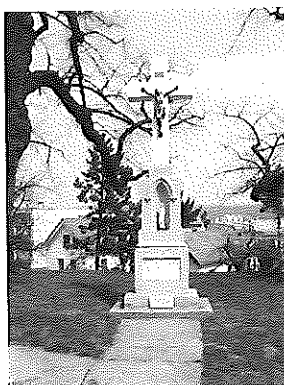

### 1.7.7 Socha Panny Márie na stĺpe

V strmom teréne, na konci Švantnerovej ulice je umiestnená socha Panny Márie na stĺpe. Je súčasťou oblasti známej ako „Tavarikova kolónia“. Táto rekreačná oblasť vznikla zač. 20 storočia, konkrétne v rokoch 1911-12 z podnetu bratislavského stolára a podnikateľa Františka Tavarika. Už v dobe svojho vzniku sa jednalo o chatovú a rekreačnú oblasť. Socha Panny Márie je umiestnená na vysokom stĺpe. Stĺp je tvorený stupňovitým soklom, na ktorom je umiestnený hranol podstavca s nápisovou doskou v maďarskom jazyku a s datovaním 1908. Samotný stĺp má všetky znaky antického stĺpu – pätku, kanelovaný driek aj korintskú hlavicu. Na vrchu stĺpa je soška Panny Márie.

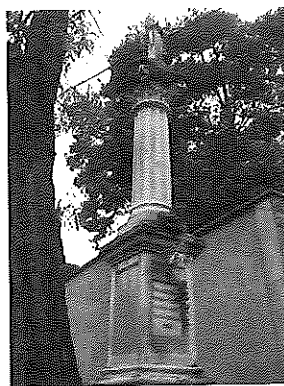

### 1.7.8 Socha „ Matka s dieťaťom“

Na začiatku Švantnerovej ulice, v zelenom priestore sídliska je umiestnená socha „Matka s dieťaťom“. Socha je kameňa, umiestnená na nízkom hranolovom podstavci. Ide o modernú plastiku spracovanú v jednoduchej umeleckej skratke s dôrazom na

umelecký výraz. Ide o moderné spracovanie večnej témy – materinskej lásky. Autorom je **akademický sochár Peter Tóth**, ktorý ju vyhotovil v r.1982.

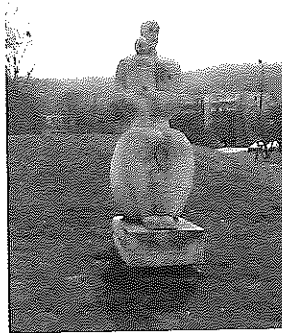

#### 1.7.9 **Socha Panny Márie**

Na najjužnejšej ulici Mikuláša Schneidera Trnavského, v zelenom páse pri električkovej trati je umiestnená socha „Panny Márie“. Socha je z kameňa „Panna Mária je stvárnená ako mladé dievča zahalené v plášti. Socha je postavená na valcovitom stĺpe, ktorý je osadený do hranolovitého podstavca.

Na podstavci je umiestnená mramorová nápisová doska s vyrytým textom: „Pojte ke mne zarmucene a ja vas poteším L. P 1865“. Pamätihodnosť je umiestnená v kovovej ohrádke.

Pamätihodnosť bola rekonštruovaná v roku 2003 za podpory MÚ. Autora sa nám na plastike nepodarilo zistiť.



#### 1.7.10 **Červený kríž**

Na ulici Pri kríži, v zelenom páse pri ZŠ Pri kríži je umiestnený „Červený kríž“ s ukrižovaným Ježišom. Kríž bol postavený po skončení I. sv. vojne prvým zdravotníckym spolkom na Slovensku ako poďakovanie za to, že na tomto suchom mieste sa objavila spodná voda a zem vydala dobrú úrodu. Blízko neho sa nachádzali veľké pestované vinohrady a čerešňové sady. Kríž je z dreva bol aj preto natretý červenou farbou. Najbližšie okolie je chránené kovovou ohrádkou.

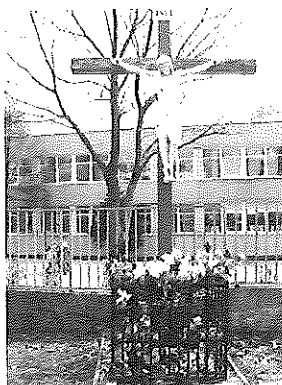

#### 1.7.11 **Socha sv. Vendelína**

Blízko Základnej školy na Dolinského ulici je inštalovaná socha sv. Vendelína. Socha bola pôvodne umiestnená na inom mieste, v roku 1970 prišlo k jej premiestneniu do areálu fary, v roku 1993 bola reštaurovaná a umiestnená na verejné priestranstvo na Vendelínsku ulicu. Socha je osadená na podstavec, ktorý má tvar hranolovitého stĺpu s profilovanou pätkou aj hlavicou. Stĺp je postavený na podstavci ,na ktorom sú informačné tabule. Podľa starších fotografií pôvodný stĺp vyzeral inak, mal tri časti, s nápisovou doskou umiestnenou tesne pod sochou. Samotná socha bola chránená kovovou strieškou v tvare poloblúka

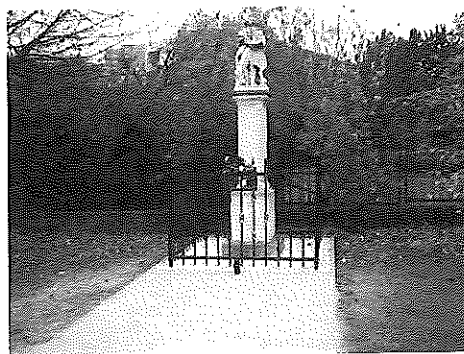

#### 1.7.12 **Náhrobok miestneho katolíckeho farára Antona Moyša**

Na miestnom cintoríne v Dúbravke je hrob Antona Moyša (1869 – 1957) – rímsko-katolíckeho kňaza, farára v Dúbravke a organizátora kultúrneho a náboženského života Dúbravčanov. Bol mladším bratom Ladislava Moyša (1867 – 1950), tiež katolíckeho kňaza, významného kultúrneho pracovníka.

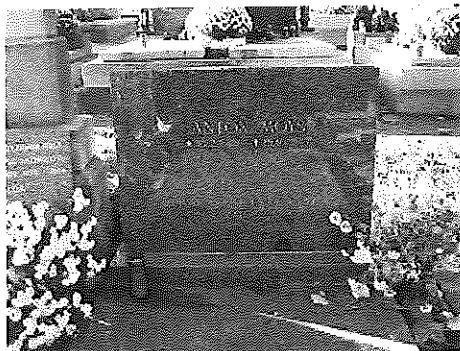

### 1.7.13 Náhrobok katolíckeho farára Ladislava Moyša

Na miestnom cintoríne v Dúbravke je hrob Ladislava Moyša (1867-1950) – rímsko-katolíckeho kňaza, farára v Dúbravke a organizátora kultúrneho a náboženského života Dúbravčanov. Ladislav Moyš pochádzal zo zemianskeho rodu. Mal 4 súrodencov, 2 sestry a 2 bratov (jeho mladším bratom bol Anton Moyš.(1869-1957), ktorý je tiež pochovaný na cintoríne v Dúbravke a bol tiež katolícky kňaz.)

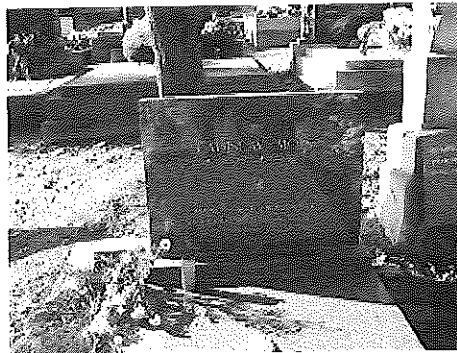

### 1.7.14 Náhrobok katolíckeho farára Jána Taldu

Na cintoríne v Dúbravke je umiestnený aj hrob s náhrobkom katolíckeho kňaza Jána Taldu, ktorý v rokoch 1870 – 1904 pôsobil ako kňaz v Dúbravke, čiže 34 rokov. Náhrobok je z kameňa, má tvar kríža uchyteného v kamennom podstavci. Celý náhrobok je spevnený masívnym soklom z lomového kameňa. Náhrobok bol obnovený v roku 1957.

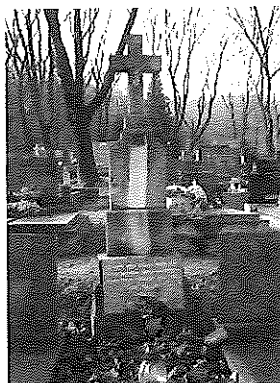

### 1.7.15 Náhrobok prezidenta ČSSR Dr. Gustáva Husáka

Na cintoríne v Dúbravke je pochovaný aj JUDr. Gustáv Husák (\*10.01.1913 Bratislava † 18.11.1991 Bratislava), dúbravský rodák, kontroverzná postava slovenských dejín. Počas SNP bol podpredsedom povstaleckej Slovenskej národnej rady v Banskej Bystrici.

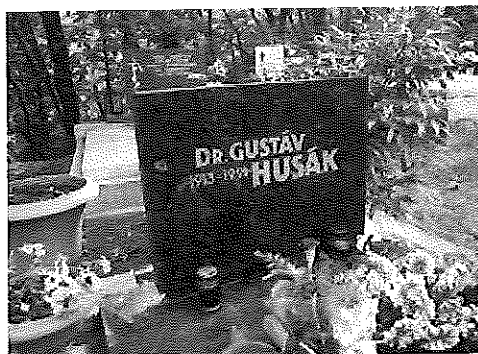

#### 1.7.16 **Budova Miestneho úradu – Bývalá obecná škola**

V centre starej Dúbravky je postavená budova, v ktorej súčasnosti sídli Miestny úrad. Pôvodne to bola Obecná škola. Jedná sa o čiastočne dvojpodlažnú a čiastočne prízemnú budovu, ktorej vnútorné priestory jasne dokladajú pôvodný stavebný záměr, ktorým bola školská stavba. Interiér prízemnia určuje rozmerná chodba s jednotlivými triedami prístupnými z chodieb. Objekt má stanovú strechu, pokrytú pálenou krytinou. Budova bola postavená v prvej štvrtine 20. storočia.



#### 1.7.17 **Pomník násilne vysťahovaných dúbavských rodín**

Dúbavské rodiny násilne vysťahované z rodnej obce Dúbravka. Komunistický režim nariadil v roku 1952 viacerým obyvateľom Dúbravky vysťahovať sa do rôznych miest a obcí Slovenska. Autor pomníku je Ladislav Barabás. Pomník je umiestnený pri Miestnom úrade Dúbravke vpravo od budovy na Žatevej 2.



#### 1.7.18 **Pri pomníku, obraz Panny Márie**

Na lesnej ceste, smerom na kopec Dúbavská hlavica je situovaný kamenný stĺp, na ktorom je v hornej časti upevnený kovový rám s dvoma obrazmi. Smerom k ceste je to obraz Nanebovzatie Panny Márie, smerom od cesty, na druhej strane, je namalovaná dvojica svätých – sv. Kozma a sv. Damián. Pamätihodnosť dal postaviť miestny obyvateľ, ako vďaku za záchranu svojho života. Ide o pekný príklad lokálnej pamätihodnosti.



#### 1.7.19 **Horánska studňa**

Na mieste detského ihriska pod Kostolom sv. Kozmu a Damiána sa nachádza dnes uzavretá pôvodná Horánska studňa, ktorá je aj v erbe Dúbravky. V studni bolo aj v časoch sucha vždy dostatok vody. Prebytočná voda vytekala do rybníka, v ktorom sa cez leto kúpali deti. Z rybníka voda odtekala do potoka. Z Horánskej studne voda pritekala vodovodným potrubím do dúbavskej školy a do niektorých domov Dúbavčanov. Nadzemná časť studne je zložená z betónového okružia, na ktorom je vymurovaná kamenná obruba s datovaním 1574 a dátumom 1993 bola studňa obnovená vtedajším starostom Dúbravky Ing. Jánom Rösselom. Studňa je prikrytá dreveným poklopom. Je opatrená hriadeľovým mechanizmom upevneným v stĺpikoch, ktoré sú súčasťou dekoratívnej striešky kužeľového tvaru.



#### 1.7.20 **Socha Andreja Bagára**

V Parku družby v Dúbravke je reinstalovaná socha divadelníka Andreja BAGARA (\* 29. 10. 1900 Trenčianske Teplice, + 31. 7. 1966 Bratislava). Bol to slovenský herec, režisér a pedagóg . Od roku 1927 je hercom a režisérom SND v Bratislave. Účinkuje nielen v činohre, ale i v opere a balete. V jeho smerovaní k realistickému herectvu ho utvrdzuje stretnutie s ruským divadlom pri zájazde čs. divadelníkov do Moskvy v roku 1934. V dobe povstania sa stáva zakladateľom a vedúcim zájazdového Frontového divadla v Banskej Bystrici.



#### 1.7.21 **Socha Ľudovíta Štúra**

V blízkosti areálu základnej školy na Pekníkovej ulici je situované umelecké dielo venované významnému slovenskému národovcovi Ľudovítovi Štúrovi (1815-1856). Dielo je zložené z hranolového podstavca z lešteného kameňa, na ktorom je upevnená bronzová busta Ľ. Štúra. Portrétna busta je spracovaná v umeleckej skratke, pričom charakteristické rysy stvárňovanej osobnosti zostali zachované.



#### 1.7.22 **Pomník kapitána Hofmana**

Na hranici katastrov Lamača a Dúbravky je, neďaleko od starej cesty do Dúbravky, osadený pomník kapitánovi Hoffmmanovi, ktorý padol v prusko- rakúskej vojne, v bitke pri Lamači 22. júla 1866. Kapitán Hoffmman bol členom rakúskej brigády plukovníka Mondela. Pomník má tvar jednoduchého kamenného obelisku s rytým textom. Pomník je ohradený kovovým plotom. Je to jeden z viacerých pamätníkov na významnú vojenskú operáciu, ktorá sa odohrala v okolí Bratislavy.



#### 1.7.23 **Dievča s knihou**

V parčíku neďaleko Nemčíkovej ulice je umiestnená kamenná socha dievčaťa v nadživotnej veľkosti. Dievča sedí na kamennom múriku a v pravej ruke drží knihu,

realisticky, v tvári má zadumaný výraz.. Autorom sochy je **akad. sochár Teodor Baník**. Sochu vytvoril v r.1984.

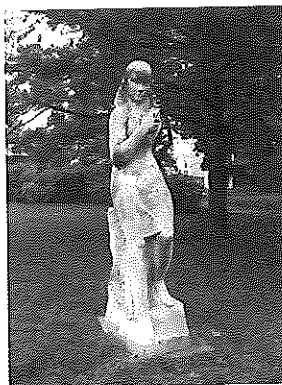

#### 1.7.24 **Tri dievčatá**

V zelenom páse pri Ulici kapitána Rašu je umiestnené súsošie "Tri dievčatá". Umelecké dielo vhodne dopĺňa prostredie sídliska. Súsošie je z prírodného kameňa a predstavuje tri dievčatá či ženy pri vzájomnom rozhovore. Postavy žien sú stvárnené v umeleckej skratke, úsporné vyjadrovacie prostriedky používa autor pre postavy žien, bohatosť zase v stvárnení šiat či účesov dievčat. Tento rukopis je typický pre **akad. sochára Juraja Hovorku**, ktorý je autorom súsošia. Vyhotovil ho v r.1984.



#### 1.7.25 **Súsošie dievčat**

V zelenom páse pri Ulici kapitána Rašu je umiestnené súsošie "Tri dievčatá". Umelecké dielo vhodne dopĺňa prostredie sídliska. Súsošie je z prírodného kameňa a predstavuje tri dievčatá či ženy pri vzájomnom rozhovore. Postavy žien sú stvárnené v umeleckej skratke, úsporné vyjadrovacie prostriedky používa autor pre postavy žien, bohatosť zase v stvárnení šiat či účesov dievčat. Tento rukopis je typický pre **akad. sochára Juraja Hovorku**, ktorý je autorom súsošia. Vyhotovil ho v r.1984.



### 1.7.26 Kovová plastika

V zelenom priestore pred nákupným strediskom je umiestnená kovová plastika. Umelecké dielo je z vysokolešteného kovu. Je príkladom abstraktného umenia, ktoré vhodne dotvára moderné sídlisko. Autorom skulptúry je akademický sochár **Dušan Králik**, ktorý ju vyhotovil v r.1982.

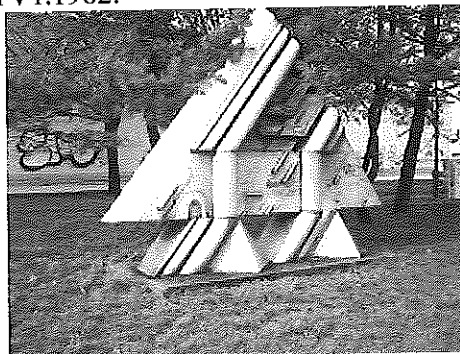

### 1.7.27 Kino ODBOJ

Budova kina Odboj je súčasťou centra starej Dúbravky. Má obdĺžnikový pôdorys so sedlovou strechou. V zadnej časti je budova kina rozšírená a je tu vytvorená miestna požiarna zbrojnica.



## 1.8 Zoznam Národných kultúrnych pamiatok

- 1.8.1 **Villa Rustica. Veľká lúka** (známa aj ako **Villa rustica**) je archeologická lokalita, nálezisko pozostatkov pamiatky z rímskej doby. Nachádza sa na katastrálnom území bratislavskej mestskej časti Dúbravka v okrese Bratislava IV. Zvyšky stavby rímskeho súkromného kúpeľa, tzv. *balnea*, boli objavené v lesoch medzi Dúbravkou a Devínskou Novou Vsou (vo výške 210 m n.m.) na lokalite zv. Veľká lúka, v roku 1982. Lokalita sa rozprestiera na západnom okraji Bratislavy v kotline uzavretej z troch strán výbežkami Malých Karpát. Ide o jedno z významných archeologických nálezísk budovy tohto typu v oblasti stredného Podunajska. Dnes si o jej veľkosti a vzhľade môžeme urobiť obraz na základe zakonzervovaných základov stavby. Prístup k pamiatke je napriek absencii značenia pomerne jednoduchý (nachádza sa neďaleko objektu Slovenských závodov technického skla). Vzhľadom k významu pamiatky, bola lokalita v Bratislave vyhlásená v roku 1990 za **národnú kultúrnu pamiatku**.



### 1.8.2 Objekt DUB KAV 1

Nachádza sa najbližšie k zástavbe sídliska Dúbravka. Vstup je dobre viditeľný, nakoľko sa nachádza na voľne prístupnej lúke s dobrým výhľadom na zástavbu sídliska. Z pomedzi troch uvádzaných objektov je atypický. Vstupný portál s výškou 1,58 m a šírkou 2,40 m je riešený troma upravenými kvádrmi tu vyťaženého vápenca. Vstupná chodba s dĺžkou 9,90 m a šírkou 2,40 m je vybetónovaná so stopami po obložení drevenými doskami. V zadnej časti sa výška stropu znižuje na 1,21 m. Strop tvorí valená klenba z liateho betónu. Vstupná chodba ústi do skaly vytesanej siene obdĺžnikového tvaru orientovanej smerom vľavo od vstupnej chodby. Do ústrednej siene o veľkosti 8,50 m x 3,35 m ústia dve vstupné a vetracie šachty (prvá šachta s hĺbkou 3,28 m, druhá šachta 7,80 m), ktorých vyústenie je upravené vybetónovanou korunou štvorcového tvaru. V súčasnosti sú obe šachty v hornej časti v mieste vstupu zabezpečené kovovou mrežou.



### 1.8.3 Objekt DUB KAV 2

Objekt sa nachádza v tesnej blízkosti lesného chodníka vedúceho po úbočí Devínskej Hlavice smerom k masívu Devínskej Kobyly smerom k Devínskej Novej Vsi. V súčasnosti prebieha odkrývanie a rekonštrukcia objektu, ktorú vykonáva o.z. Bunkre v súčinnosti s Mestskou časťou Dúbravka. Objekt má vstupný portál a vstupnú chodbu (dĺžka chodby 5,37 m, šírka 2,00 m) vybudované z liateho betónu. Chodba s valenou klenbou z liateho betónu so stopami dreveného debnenia ústi do predsieni vysekanej do skalného masívu. Predsieň má steny spevnené betónovým poterom do hĺbky 2,64 m z celkovej dĺžky 6,82 m pri šírke 3,04 m, je orientovaná smerom vľavo od vstupnej chodby a má mierne dvakrát lomený tvar stáčajúci sa smerom vľavo. Do predsieni ústi vetracia a úniková šachta s výškou 5,40 m štvorcového tvaru po celej dĺžke spevnená betónovým poterom. Hlavná sieň o veľkosti 17,30 m x 2,20 m je orientovaná vpravo od vstupnej predsieni. Po celej dĺžke hlavnej siene po oboch jej stranách sú zachované kruhové kovové úchyty na karbidové lampy. Pravdepodobné využitie kaverny bolo skladovanie materiálu, krátkodobé ubytovanie mužstva, prípadne ošetrovňa.

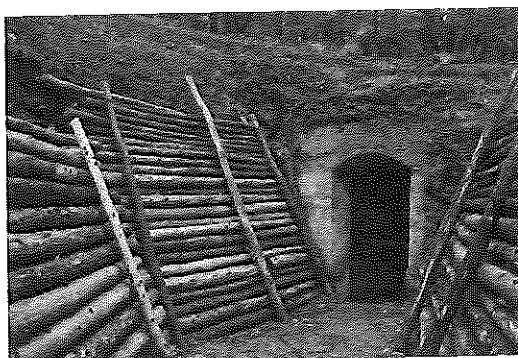

#### 1.8.4 Objekt DUB KAV 3

Objekt sa nachádza mimo bežne prístupných lesných ciest v zalesnenej časti svahu Dúbravskej Hlavice asi 15 m od lesného chodníka spájajúceho Dúbravku s Devínskou Novou Vsou, cca 300 m od objektu DUB KAV 2. Objekt má vstupný portál so šírkou 2,3 m a výškou 1,55 m a vstupnú chodbu (dĺžka 4,00 m a šírka 1,76 m) vybudované z liateho betónu. Vstupná chodba má valenú klenbu. Na ľavej stene v blízkosti vnútorného ukončenia sa zachoval nápis vyškriabaný do čerstvého nezatvrdnutého betónu: *1915 Martanovis Martan*, podľa ktorého je možné datovať výstavbu opevnenia do roku 1915. Objekt má vstupnú predsieň (dĺžka predsieni 3,65 m a šírka 1,21 m) spevnenú betónovou fasádou, ktorá tiež nesie stopy po drevenom obklade. Do vstupnej siene ústi vetracia a úniková šachta po celej dĺžke upravená betónovým poterom. Hlavný sál objektu sa nachádza vpravo od vstupnej haly. Má veľkosť 15 m x 2,80 m pri výške 2,37 m. V zadnej časti je dobudovaná betónová klenba tvoriaca otvorenú komoru s oblúkovou valenou klenbou. Atypická vnútorná stavba slúžila pravdepodobne na uskladnenie vysoko explozívnej munície, ktorá aj napriek uskladneniu v objekte zahĺbenom v okolitom teréne do hĺbky cca 10 až 15 m bola zabezpečená proti prípadnému čiastočnému zrúteniu skalnej klenby. V hlavnej sále, ako aj v dobudovanej komore sa nachádzajú zachované kruhové kovové úchyty na karbidové lampy.

Dňa 24.9.2013 Pamiatkový úrad SR vyhlásil DUB KAV č. 1, DUB KAV č. 2 a DUB KAV č. 3 s parcelovými číslami 3573/6, a 3944/4 za národnú kultúrnu pamiatku. Správcami ustanovil so súhlasom mestskej časti Bratislava-Dúbravka OZ Bunkre.

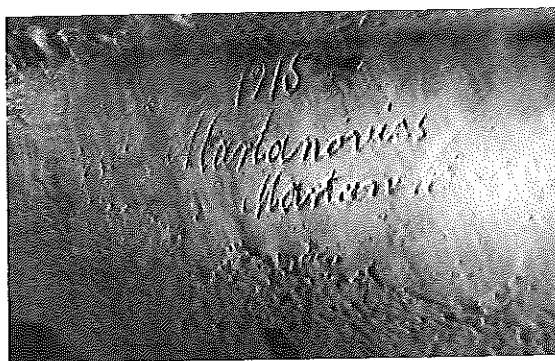

## 1.9 Významné osobnosti Dúbravky :

spisovateľ Ivan Szabo , učiteľka RNDr. Ružena Halásová, operný spevák Peter Dvorský, Mons. ThDr. Boris Travenec, Rektor Trenčianskej univerzity A. Dubčeka Dr.h.c. doc. Ing. Juraj Wagner, PhDr., Predseda SR obch. a priem. komory doc. Ing. Peter Mihók, CSc., olympionik Mgr. Anton Tkáč, doc. Ing. Pavol Konštiak CSc., autorka príbehov a rozprávok Katarína Petkaničová, olympionik, majster sveta a tréner Pavel Schenk, kapitán Štefan Čertezni, PhDr. Ján Dömök diplomat, historik Ladislav Deák, DrSc., slovenský ekonóm a prognostik pracujúci v Slovenskej akadémii vied RNDr. Karász Pavol CSc., cestovateľ, spisovateľ a horolezec RNDr. František Kele CSc., podnikateľka Valúšková, vysokoškolský pedagóg humorista PhDr. Ján Grexa PhD, Mária Boboková, Anabela Patkolová.

## 1.10 Výchova a vzdelávanie

Výchovu a vzdelávanie žiakov a detí v mestskej časti Bratislava-Dúbravka poskytujú školy a školské zariadenia v zriaďovateľskej pôsobnosti mestskej časti Bratislava-Dúbravka.

**Mestská časť je zriaďovateľom štyroch základných škôl:** ZŠ Beňovského, ZŠ Nejedlého, ZŠ Pri križi, ZŠ Sokolíková a desiatich materských škôl: MŠ Bazovského, MŠ Cabanova MŠ Damborského, MŠ Galbavého, MŠ Nejedlého, MŠ Pri križi, MŠ Sekurisova, MŠ Švantnerova, MŠ Ušiakova.

Základné školy v školskom roku 2015/2016 navštevovalo 1 868 žiakov čo je oproti školskému roku 2014/2015 nárast o 75 žiakov. Od školského roku 2011/2012 počet žiakov vzrástol o 108. Súčasťou každej základnej školy je školský klub detí a zariadenie školského stravovania. Do materských škôl v školskom roku 2015/2016 bolo prijatých 923 detí.

Okrem škôl a školských zariadení zriadených mestskou časťou poskytujú výchovu a vzdelávanie školy a školské zariadenia **iných zriaďovateľov ako sú :** súkromné materské školy Svetielko a Wonderland, základné školy Wonderland, Harmónia(1.až 4.ročník),spojená škola British International School, stredné školy Gymnázium Cogitatio, súkromná jazyková škola Cogitatio, súkromná umelecká škola a súkromné konzervatórium ALKANA, cirkevná materská škola Gianni Berettovej Mollovej. V mestskej časti Bratislava-Dúbravka pôsobia aj **školy zriadené Okresným úradom Bratislava:** Gymnázium Bilíkova a Spojená škola Dolinského 1, ktorej súčasťou je špeciálna materská škola, špeciálna základná škola, experimentálna základná škola a praktická škola, **školy zriadené VÚC Bratislava:** Stredná priemyselná škola elektrotechnická, K. Adlera a Pedagogická a sociálna akadémia, Bullova. **Škola zriadená Hlavným mestom SR Bratislava:** Základná umelecká škola Eugena Suchoňa.

## 1.11 Zdravotníctvo

Zdravotnú starostlivosť v mestskej časti poskytujú 2 zdravotné strediská, ako všeobecní, tak aj špecializovaní lekári:

- Esculap - zdravotné stredisko Saratovská - neštátni lekári
- Paracelsus s.r.o. - zdravotné stredisko Schneidra Trnavského 8 - neštátni lekári
- rôzne ambulancie - stomatólogovia, rehabilitačné strediská - neštátni lekári

Na základe analýzy doterajšieho vývoja možno očakávať, že rozvoj zdravotnej starostlivosti sa bude orientovať na služby pre seniorov, nakoľko mestská časť je i starou mestskou časťou, pribúda starých občanov s Alzheimerovou chorobou a mnohými inými chorobami psychického charakteru.

## 1.12 Sociálne zabezpečenie

Sociálne služby v mestskej časti zabezpečujú sociálne zariadenia:

ZPS Pri kríži, ZPS Domov jesene života na Hanulovej ul., DSS Náruč záchranu na Fedákovej ul., ZOS na Sekurisovej ul., DSS a ZPS Hestia na Bošániho ul.

Sociálna služba formou opatrovateľskej služby sa poskytuje mesačne počas celého roka cca 90-tim občanom mestskej časti aj s možnosťou dovozu obedov.

V zariadeniach pre seniorov v mestskej časti Bratislava-Dúbravka sa uskutočňuje 2-krát ročne posedenie s názvom „Jubilanti“ pri príležitosti životného jubilea, ktorých sa zúčastňujú aj predstavitelia mestskej časti.

Ďalšou významnou spoločenskou akciou s kultúrnym programom a občerstvením je občianska slávnosť „Posedenie s jubilantmi“, ktorá sa uskutočňuje 3-krát ročne pre cca 1200 občanov vo veku od 70-90 rokov.

Občianska slávnosť „Vítanie detí do života“ je slávnosť, ktorej sa zúčastní cca 100 detí s rodičmi, príp. starými rodičmi a uskutočňuje sa 4-krát ročne.

„Mikulášske posedenie“ pre deti zo sociálne slabších rodín je akcia, ktorá sa uskutočňuje 1-krát ročne pre cca 50 detí, na ktorej je zabezpečený kultúrny program a odovzdané darčeky.

„Predvianočné posedenie pre osamelých“ je posedenie pre cca 60 občanov mestskej časti, ktoré sa uskutočňuje 1-krát ročne pred Vianocami a na ktorom je občanom zabezpečený obed, kultúrny program a drobný darček.

Mestská časť Bratislava-Dúbravka je zriaďovateľom 4 denných centier v zmysle zákon č. 448/2008 Z. z. o sociálnych službách a o zmene a doplnení zákona č. 455/1991 Zb. o živnostenskom podnikaní (živnostenský zákon) v znení neskorších predpisov s cca 450 občanmi, ktorí sa jednak podieľajú na tvorbe Programu aktívneho starnutia a tým sa zapájajú do verejného života mestskej časti Bratislava-Dúbravka. Väčšina aktivít je financovaná z rozpočtu mestskej časti.

Občanom mestskej časti, ktorí sa ocitli v hmotnej a sociálnej núdzi sa poskytuje 1-krát ročne jednorazový finančný príspevok alebo mimoriadny finančný príspevok a starobným a invalidným dôchodcom príspevok na stravu podľa internej smernice.

## 1.13 Kultúra

### Dom kultúry Dúbravka

Organizuje, zabáva, propaguje, pozýva, vzdeláva, vystavuje či prenajíma. To všetko pod strechou kultúrneho domu na Saratovskej ulici. V mestskej časti Bratislava-Dúbravka stojí od roku 1986, a odvtedy sa snaží robiť Dúbravku kultúrnejšou. Spoločenský a kultúrny život v obci zabezpečoval v roku 2015 Miestny úrad oddelenie kultúry v spolupráci Domom kultúry Dúbravka, príspevkovou organizáciou.

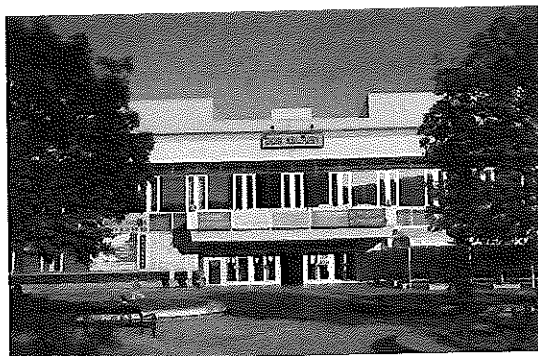

### **Dúbravské múzeum**

Dňa 23.9.2011 bolo slávnostne otvorené tzv. Dúbravské múzeum, ktoré dokumentuje tradičný život v tejto lokalite. Expozícia múzea má dve časti – prvá časť je venovaná bežnému životu obyvateľov Dúbravky v druhej polovici 19. a prvej polovici 20 storočia. Druhá časť je venovaná prahistórii Dúbravky. Múzeum sa stretlo s vynikajúcim ohlasom nielen u starších obyvateľov, ale veľký úspech má najmä u detí.



### **1.14 Hospodárstvo**

Najvýznamnejší poskytovatelia služieb v obci :

- služby zdravotníckej starostlivosti
- sociálne služby
- maloobchodné predajne potravín, textilu, galantérie, elektroniky, kancelárskych potrieb, - reštauračné služby,
- taxi služba,
- náboženské služby,
- služby pre kultúrne vyžitie

Najvýznamnejší priemysel v obci :

- výroba betónu,
- Technické sklo

Poľnohospodársku výrobu v mestskej časti nemáme, máme len záhradkárov, drobnopestovateľov.

Na základe analýzy doterajšieho vývoja možno očakávať, že hospodársky život v obci sa bude orientovať na : rozširovanie služieb, skvalitnenie už existujúcich služieb a bývania v mestskej časti Bratislava-Dúbravka.

### **1.15 Organizačná štruktúra obce**

Starosta obce od 15.12.2014: RNDr. Martin Zaťovič

Zástupca starostu obce od 15.12.2014 : Mgr. Ľuboš Krajčír

Hlavný kontrolór obce: Ing. Ružena Záthurecká

Obecné zastupiteľstvo je zložené z 25 poslancov

Komisie:

1. Komisia sociálno-zdravotná a bytová - 9 členov
2. Komisia školstva a mládeže - 10 členov
3. Komisia kultúry - 10 členov
4. Komisia športu – 11 členov
5. Komisia životného prostredia, bezpečnosti a poriadku - 9 členov
6. Komisia ekonomická – 9 členov
7. Komisia územného rozvoja, výstavby, dopravy a podnikateľských aktivít – 13 členov
8. Komisia legislatívno-právna, mandátová a hospodárenia s majetkom – 9 členov
9. Komisia mediálna - 5 členov
10. Komisia na ochranu verejného záujmu pri výkone funkcií verejných činiteľov - 9 členov

V novembri 2014 sa uskutočnili na Slovensku komunálne voľby na základe ktorých nastúpilo dňa 15.12.2014 nové vedenie mestskej časti na čele so starostom RNDr. Martinom Zaťovičom.

Konsolidovaný celok tvoria:

Rozpočtové organizácie obce : školstvo

Základná škola Beňovského, Beňovského 1, riaditeľka ZŠ - PaedDr. Viera Karovičová,  
Základná škola Nejedlého, Nejedlého 8, riaditeľka ZŠ PaedDr. Lenka Kampmillerová,  
Základná škola Pri kríži, Pri kríži 11, riaditeľka Mgr. Iveta Mikšíková,  
Základná škola Sokolíkova, Sokolíkova 2 , riaditeľka Mgr. Daniela Ďurkovská

Príspevková organizácie obce :

Dom kultúry Dúbravka, Saratovská 2/a, riaditeľka príspevkovej organizácie bola v roku 2015 Mgr. Henrieta Dóšová.

Obchodná spoločnosť založená mestskou časťou: 100% vlastník Dúbravskej televízie, spoločnosti s r.o. je mestská časť, konateľ je Ing. Rastislav Bagar, prednosta MÚ.

## 2. Rozpočet MČ na rok 2015 a jeho plnenie

Základným nástrojom finančného hospodárenia mestskej časti bol rozpočet mestskej časti Bratislava – Dúbravka na rok 2015. Mestská časť Bratislava-Dúbravka v roku 2015 zostavila rozpočet podľa ustanovenia § 10 odsek 7) zákona č. 583/2004 Z. z. o rozpočtových pravidlách územnej samosprávy a o zmene a doplnení niektorých zákonov v znení neskorších predpisov.

Rozpočet mestskej časti Bratislava - Dúbravka na rok 2015 bol schválený uznesením miestneho zastupiteľstva č. 12/2015 bod 3) dňa 24.2.2015 ako vyrovnaný, s príjmami a výdavkami v navrhovanej výške 8 743 934 eur.

V priebehu roka 2015 bol rozpočet upravený na základe nasledovných uznesení miestneho zastupiteľstva :

- prvá úprava rozpočtu schválená dňa 15.5.2015 uznesením č. 39/2015
- druhá úprava rozpočtu schválená dňa 30.6.2015 uznesením č. 81/2015
- tretia úprava rozpočtu schválená dňa 22.9.2015 uznesením č. 85/2015
- štvrtá úprava rozpočtu schválená dňa 15.12.2015 uznesením č. 103/2015

Po týchto úpravách bol rozpočet príjmov a výdavkov na rok 2015 vo výške 9 987 999 eur, pričom bol dodržaný §14 zákona č. 583/2004 Z. z. o rozpočtových pravidlách územnej samosprávy a o zmene a doplnení niektorých zákonov v znení neskorších predpisov.

### Rozpočet k 31.12.2015

v EUR

Členenie rozpočtu	Rozpočet	Rozpočet po zmenách
<b>Príjmy celkom, z toho :</b>	<b>8 743 934</b>	<b>9 987 999</b>
Bežné	5 951 910	6 656 510
Kapitálové	47 000	349 727
Finančné operácie	80 000	200 896
Príjmy RO - ZŠ s práv.subjekt.	2 665 024	2 780 866
<b>Výdavky celkom, z toho :</b>	<b>8 743 934</b>	<b>9 987 999</b>
Bežné	5 574 657	6 031 260
Kapitálové	112 000	769 227
Finančné operácie	24 787	24 787
Výdavky RO-ZŠ s práv.subjekt.	3 032 490	3 162 725

### Plnenie rozpočtu za rok 2015

Mestská časť k 31.12.2015 dosiahla príjmy vo výške 10 328 164,11 eur a výdavky čerpala vo výške 9 254 160,13 eur. Z uvedeného vyplýva, že rozdiel medzi príjmami a výdavkami vrátane finančných operácií predstavuje **výsledok rozpočtového hospodárenia k 31.12.2015 vo výške 1 074 003,98 eur**. Výsledok hospodárenia v členení na bežný rozpočet, kapitálový rozpočet a finančné operácie je nasledovný :

### Prehľad príjmov a výdavkov k 31.12.2015 - skutočnosť

v EUR

Členenie rozpočtu	Príjmy 2015 skutočnosť	Výdavky 2015 skutočnosť	Rozdiel
Bežný bez ZŠ	7 087 942,50	5 873 471,31	+ 1 214 471,19
Bežný hradený z fondov	0	33 529,80	- 33 529,80
Bežný ZŠ – originálne kompetencie	223 273,20	590 043,76	- 366 770,56
Transfer zo ŠR pre ZŠ	2 595 527,76	2 576 627,18	+ 18 900,58
<b>Bežný rozpočet spolu</b>	<b>9 906 743,46</b>	<b>9 073 672,05</b>	<b>+ 833 071,41</b>
Kapitálový	356 202,65	147 677,52	+ 208 525,13
Kapitálový hradený z fondov	0	6 600,00	- 6 600,00
<b>Kapitálový rozpočet spolu</b>	<b>356 202,65</b>	<b>154 277,52</b>	<b>+ 201 925,13</b>
<b>Finančné operácie</b>	<b>65 218,00</b>	<b>26 210,56</b>	<b>+ 39 007,44</b>
<b>Spolu</b>	<b>10 328 164,11</b>	<b>9 254 160,13</b>	<b>+ 1 074 003,98</b>

Uvedený prehľad príjmov a výdavkov za mestskú časť Bratislava–Dúbravka zahrňuje aj finančné prostriedky rozpočtových organizácií - základných škôl poskytnuté mestskej časti zo štátneho rozpočtu v rámci prenesených kompetencií a finančné prostriedky z MČ pre základné školy na originálne kompetencie.

## 2.1 Plnenie príjmov za rok 2015

v EUR

Rozpočet na rok 2015	Skutočnosť k 31.12.2015	% plnenia
9 987 999	10 328 164	103,4

Celkové príjmy za rok 2015 boli dosiahnuté v sume 10 328 164,11 eur, čo v porovnaní s rozpočtom vo výške 9 987 999 eur predstavuje plnenie na 103,4 %.

v EUR

Druh príjmu	Rozpočet 2015	Skutočnosť k 31.12.2015	% plnenia
Bežné príjmy za MÚ	6 656 510	7 087 942	106,4
ZŠ – prenes.+orig.kompet.	2 780 866	2 818 801	101,3
<b>Bežné príjmy spolu</b>	<b>9 437 376</b>	<b>9 906 743</b>	<b>105,0</b>
<b>Kapitálové príjmy</b>	<b>349 727</b>	<b>356 203</b>	<b>101,9</b>
<b>Finančné operácie</b>	<b>200 896</b>	<b>65 218</b>	<b>32,5</b>
<b>Spolu</b>	<b>9 987 999</b>	<b>10 328 164</b>	<b>103,4</b>

Celkové skutočne dosiahnuté príjmy za MČ boli k 31.12.2015 v porovnaní s rozpočtom na rok 2015 prekročené o 340 165 eur, z čoho pri bežných príjmoch bolo plnenie vyššie až o 469 367 eur, kapitálové príjmy za rok 2015 boli vyššie o 6 476 eur v porovnaní s rozpočtom a príjmy z finančných operácií predstavovali nižšie čerpanie z peňažných fondov, ako sa predpokladalo o 135 678 eur.

### Bežné príjmy

Bežné príjmy predstavovali k 31.12.2015 finančné prostriedky vo výške 9 906 743 eur a oproti rozpočtu vo výške 9 437 376 eur boli splnené na 105,0 %. Zohľadňujú daňové a nedaňové príjmy, bežné transfery a granty za miestny úrad a príjmy základných škôl na prenesené a originálne kompetencie. Jednotlivé kategórie bežných príjmov, rozpočet, skutočnosť a ich % plnenia je nasledovné:

v EUR

Druh príjmu	Rozpočet 2015	Skutočnosť k 31.12.2015	% plnenia
Daňové	4 977 623	5 316 394	106,8
Nedaňové	1 441 595	1 524 616	105,8
Transfery a granty MÚ	237 292	246 932	104,1
Transfery ZŠ	2 780 866	2 818 801	101,3
<b>Bežné príjmy spolu</b>	<b>9 437 376</b>	<b>9 906 743</b>	<b>104,9</b>

## Mestská časť prijala a zúčtovala nasledovné granty a transfery

v EUR

Prijaté transfery	zdroj	Poskytnutý transfer	Zúčtovanie	Vrátené
a) voľby Referendum o rodine	ŠR	10 317,26	10 317,26	0
b) územné plánovanie a stavebný poriadok	ŠR	30 588,63	30 588,63	0
c) špeciálny stavebný úrad pre miestne a účelové komunikácie	ŠR	1 420,89	1 420,89	0
d) ochrana prírody a krajiny, štátna vodná správa, povodne	ŠR	2 315,68	2 315,68	0
e) školský úrad	ŠR	26 076,00	26 076,00	0
f) bežné výdavky – normatív pre ZŠ	ŠR	2 505 231,00	2 505 231,00	0
g) vzdelávacie poukazy ZŠ, učebnice, odchodné ZŠ a deti zo SZP, havárie	ŠR	90 297,00	90 297,00	0
h) príspevok MŠ na vých. vzdeláv. detí, učeb. pomôcky a stravné	ŠR	52 028,00	52 028,00	0
i) príspevok pre deti v hmotnej núdzi pre ZŠ a MŠ	ÚPSVR	4 569,62	4 569,62	0
j) bežné výdavky – Dúbravské noviny a Dúbravský ateliér	BSK	4 800,00	4 800,00	0
k) dotácia pre MŠ Cabanova na bežné výdavky	Úrad vlády	10 000,00	10 000,00	0
l) dotácia na revitalizáciu detských ihrísk	BSK	24 500,00	24 500,00	0
m) dotácia na opravy ciest a chodníkov	BSK	50 000,00	49 992,97	7,03
n) dotácia na výpočtovú techniku	MV SR	1 100,00	1 100,00	0
o) kapitálový transfer na rekonštrukciu materskej školy Fedáková *	MŠ SR	*160 000,00	*19 848,00	0
p) kapitálový transfer na elektronizáciu služieb bratislavskej samosprávy	EF RR	42 727,20	42 727,20	0

\*použitie dotácie do 31.12.2016

v EUR

Prijaté granty	Poskytnutý dar	Zúčtovanie daru	Vrátené
a) Nadácia SPP – dar na dve hracie plochy	10 000,00	10 000,00	0
b) Nadácia Pontis – dar pre MŠ Nejedlého	200,00	200,00	0
c) Nadácia Pontis – akcia Naše mestor	323,00	323,00	0
d) Nadácia Dalkia – dar hody	2 000,00	2 000,00	0
e) M.J.A. – dar na rozvoj a zlepšenie životného prostredia v Dúbravke	12 000,00	12 000,00	0
f) YMOD STAV – dar na riešenie statickej dopravy v Dúbravke	2 000,00	2 000,00	0
g) Mongi Msolly – dar na riešenie statickej dopravy v Dúbravke	2 500,00	2 500,00	0
h) ALGIZ – dar na Mikulášske darčeky	200,00	200,00	0

### Kapitálové príjmy

Rozpočet na rok 2015	Skutočnosť k 31.12.2015	% plnenia
349 727	356 203	101,9

Pri kapitálových príjmoch sledujeme k 31.12.2015 plnenie na 101,9 %, z čoho vyplýva, že kapitálový rozpočet vo výške 349 727 eur bol prekročený, pretože skutočné plnenie predstavovalo sumu 356 203 eur. Magistrát hlavného mesta SR nám poukázal 10 %-ný podiel z predaja majetku vo výške 11 196 eur a príjem za odpredaj pozemkov mestskej časti predstavoval sumu 142 280 eur. Z Ministerstva školstva SR prijala MČ účelovú dotáciu na kapitálové výdavky na rozšírenie kapacít materských škôl a zariadení školského stravovania vo výške 160 000,- eur. Termín na použitie finančných prostriedkov z dotácie je do konca roka 2016 na podľa zmluvy č. 263/2015. Z Európskeho fondu regionálneho rozvoja sme dostali na projekt „Elektronizácia služieb bratislavskej samosprávy“ účelovú dotáciu na nákup softvérového vybavenia vo výške 42 727,20 eur

### Príjmové finančné operácie

Rozpočet na rok 2015	Skutočnosť k 31.12.2015	% plnenia
200 896	65 218	32,5

Súčasťou príjmov k 31.12.2015 sú okrem bežných a kapitálových príjmov finančné operácie, ktoré boli rozpočtované vo výške 200 896 eur a čerpané vo výške 65 218 eur. Z toho nevyčerpané finančné prostriedky z predchádzajúcich období (RP 453) predstavovali výšku 25 088 eur a prevody prostriedkov z peňažných fondov (RP 454) boli vo výške 40 130 eur. Tieto finančné prostriedky boli použité na krytie výdavkov bežného a kapitálového rozpočtu z peňažných fondov mestskej časti.

### Príjmy rozpočtových organizácií s právnou subjektivitou – Základné školy :

#### Bežné príjmy – originálne a prenesené kompetencie

Rozpočet na rok 2015	Skutočnosť k 31.12.2015	% plnenia
2 595 528	2 595 528	100

Kapitálové príjmy na základné školy v roku 2015 neboli rozpočtované ani čerpané.

## 2.2 Čerpanie výdavkov za rok 2015

Rozpočet na rok 2015	Skutočnosť k 31.12.2015	% plnenia
9 987 999	9 254 160	92,7

Celkové výdavky k 31.12.2015 predstavujú hodnotu 9 254 160 eur, čo v porovnaní s rozpočtom vo výške 9 987 999 eur predstavuje čerpanie na 92,7 %.

Druh výdavku	v EUR		
	Rozpočet 2015	Skutočnosť k 31.12.2015	% čerpania
Bežné	5 910 364	5 873 471	99,3
Bežné kryté z fondov	120 896	33 530	27,7
ZŠ - originálne kompet.	552 804	590 044	106,7
ZŠ - prenesené kompet. zo ŠR	2 609 921	2 576 627	98,7

<b>Bežné výdavky spolu</b>	<b>9 193 985</b>	<b>9 073 672</b>	<b>98,7</b>
Kapitálové	689 227	147 678	21,4
Kapitálové kryté z fondov	80 000	6 600	8,3
<b>Kapitálové výdavky spolu</b>	<b>769 227</b>	<b>154 278</b>	<b>20,1</b>
<b>Výdavkové operácie</b>	<b>24 787</b>	<b>26 210</b>	<b>105,7</b>
<b>Spolu</b>	<b>9 987 999</b>	<b>9 254 160</b>	<b>92,7</b>

V absolútnom vyjadrení bolo čerpanie celkových výdavkov v porovnaní s rozpočtom na rok 2015 nižšie o 733 839 eur. Z toho čerpanie bežných výdavkov bolo nižšie o 120 313 eur a použitie kapitálových výdavkov bolo nižšie o 614 949 eur. Na nižšom čerpaní rozpočtových výdavkov sa najviac podieľalo nízke čerpanie výdavkov z peňažných fondov a nízke čerpanie kapitálových výdavkov, ako bolo plánované.

### Bežné výdavky

Rozpočet na rok 2015	Skutočnosť k 31.12.2015	% plnenia
9 193 985	9 073 672	98,7

Bežné výdavky vo výške 9 073 672 eur boli čerpané na 98,7 % v porovnaní s rozpočtom vo výške 9 193 985 eur.

Z hľadiska ekonomickej klasifikácie bežných výdavkov bolo čerpanie za rok 2015 nasledovné

v EUR

Kateg	Položka	Názov výdavku	Rozpočet 2015	Skutočnosť k 31.12.2015	% pln.
610		Mzdy, platy a ostatné osobné vyrovnania	2 186 619	2 148 199	98,2
620		Poistné a prís. zamestnáv. do poisť. a NÚP	804 010	795 533	98,9
630		Tovary a služby :	2 666 783	2 603 338	97,6
<b>z toho:</b>					
	631	Cestovné výdavky	1 900	2 511	132,1
	632	Energie, voda a komunikácie	593 801	591 484	99,6
	633	Materiál	225 188	244 169	108,4
	634	Dopravné	26 300	19 510	74,2
	635	Rutinná a štandardná údržba	895 996	800 177	89,3
	636	Nájomné za prenájom	6 300	7 217	114,5
	637	Služby	917 298	938 270	102,2
640		Bežné transfery MÚ	364 999	352 506	96,5
	bez RP	Bežné transfery ZŠ - PK a OK	3 162 725	3 166 671	100,1
650		Úroky z úveru zo ŠFRB	8 849	7 425	83,9
600		<b>Spolu bežné výdavky</b>	<b>9 193 985</b>	<b>9 073 672</b>	<b>98,7</b>

Z hľadiska funkčnej klasifikácie bežných výdavkov bolo čerpanie za rok 2015 nasledovné:

Stredisko	v EUR		
	Rozpočet 2015	Skutočnosť k 31.12.2015	% čerpania
Správa obce (v tom poslanci uvoľnení a neuvoľnení)	2 133 100	2 085 323	97,7
Voľby referendum o ochrane rodiny	10 000	10 317	103,2
Civilná a požiarna ochrana	23 300	23 359	100,3
Doprava	345 000	339 782	98,5
Životné prostredie	401 600	439 033	109,3
Stavebný úrad	124 250	112 500	90,5
Bytové hospodárstvo	320 745	225 500	70,3
Kultúrne služby, Dom kultúry	325 800	359 239	110,3
Šport	31 500	31 390	99,7
Vysielacie a vydavateľské služby	90 748	81 334	89,6
Sociálna oblasť a denné centrá	278 240	247 453	88,9
Školský úrad	39 689	27 627	69,6
Materské školy a ŠJ pri MŠ	1 747 288	1 754 989	100,4
Školstvo - výdavky z nájmov, iné výdavky	160 000	169 155	105,7
ZŠ - bežné transfery (v rozpočte ZŠ)	3 162 725	3 166 671	100,1
<b>Bežné výdavky spolu</b>	<b>9 193 985</b>	<b>9 073 672</b>	<b>98,7</b>

### Kapitálové výdavky

Rozpočet na rok 2015	Skutočnosť k 31.12.2015	% plnenia
769 227	154 278	20,1

Celkové kapitálové výdavky boli čerpané k 31.12.2015 vo výške 154 278 eur. V porovnaní s rozpočtom vo výške 769 227 eur boli kapitálové výdavky čerpané iba na 20,1 %, čo v absolútnom vyjadrení predstavuje ich nižšie čerpanie o 614 949 eur. Nevyčerpané finančné prostriedky rozpočtované ako kapitálové výdavky budú predmetom zúčtovania a prerozdelenia do fondov a následne použité v ďalšom rozpočtovom období. Kapitálové výdavky, ktoré boli kryté kapitálovými príjmami sa čerpali spolu vo výške 147 678 eur, z toho na elektronizáciu služieb bratislavskej samosprávy sa použilo z Európskeho fondu regionálneho rozvoja 44 476 eur, kalové motorové čerpadlo pre dobrovoľný hasičský zbor stálo 2 000 eur, na rekonštrukciu detských ihrísk, dodanie hracích prvkov na detské ihriská a školské dvory z nadácie SPP a z dotácie z BSK sa použili investície vo výške 43 051 eur. Navigátor na určenie presnej polohy pre oddelenie ŽP bol zakúpený vo výške 1 860 eur. Miestne zastupiteľstvo uznesením č.72/2015 rozhodlo o odkúpení spoluvlastníckeho podielu budovy sociálneho zariadenia na ulici Kpt. Rašu vo výške 12 000 eur. Na projektovú dokumentáciu pri príprave rekonštrukčných prác, súvisiacich s výstavbou novej MŠ Fedákova, sme použili kapitálové výdavky vo výške 19 848 eur. Výmena kotla v budove ZŠ Bilikova nás stála 23 943 eur. Kapitálové výdavky kryté z peňažných fondov boli v roku 2015 rozpočtované vo výške 80 000 eur z rezervného fondu a skutočne boli čerpané vo výške 6 600 eur a to na prípravné a projektové práce pri rekonštrukcii materských škôl. Na krytie kapitálových výdavkov ostatné fondy zapojené neboli.

## Výdavkové operácie

Rozpočet na rok 2015	Skutočnosť k 31.12.2015	% plnenia
24 787	26 210	105,7

Súčasťou rozpočtu podľa § 10 zákona č. 583/2004 Z. z. o rozpočtových pravidlách územnej samosprávy a o zmene a doplnení niektorých zákonov v znení neskorších predpisov sú aj finančné operácie, ktorými sa vykonávajú prevody prostriedkov peňažných fondov a realizujú sa návratné zdroje financovania a ich splácanie. Za rok 2015 predstavujú výdavkové finančné operácie MČ splátky istiny z pôžičky zo Štátneho fondu rozvoja bývania na výstavbu nájomných bytov vo výške 26 210,56 eur. Na základe zmluvy sa pravidelnými mesačnými splátkami uhradza časť z poskytnutého úveru. Výdavkové operácie v rozpočte MČ rozpočtujeme a účtujeme na rozpočtovú položku 821 007.

### Výdavky rozpočtových organizácií s právnou subjektivitou – Základné školy :

Bežné výdavky – originálne a prenesené kompetencie

Rozpočet na rok 2015	Skutočnosť k 31.12.2015	% plnenia
3 162 725	3 166 671	100,1

Kapitálové výdavky na základné školy v roku 2015 neboli rozpočtované ani čerpané.

## 2.3 Plán rozpočtu na roky 2016 - 2018

### 2.3.1 Príjmy celkom

v EUR

	Skutočnosť k 31.12.2015	Plán na rok 2016	Plán na rok 2017	Plán na rok 2018
<b>Príjmy celkom</b>	<b>10 328 164</b>	<b>10 511 892</b>	<b>10 385 754</b>	<b>10 364 927</b>
z toho :				
Bežné príjmy	9 683 470	9 469 892	9 923 754	10 000 927
Kapitálové príjmy	356 203	45 000	65 000	65 000
Finančné príjmy	65 218	805 000	200 000	100 000
Príjmy RO s práv. subjektivitou - ZŠ	223 273	192 000	197 000	199 000

### 2.3.2 Výdavky celkom

v EUR

	Skutočnosť k 31.12.2015	Rozpočet na rok 2016	Plán na rok 2017	Plán na rok 2018
<b>Výdavky celkom</b>	<b>9 254 160</b>	<b>10 464 892</b>	<b>10 385 754</b>	<b>10 364 927</b>
z toho :				
Bežné výdavky	5 907 001	6 400 400	6 835 450	6 859 620
Kapitálové výdavky	154 278	850 000	265 000	165 000
Finančné výdavky	26 210	25 800	25 800	25 800
Výdavky RO s práv. subjektivitou - ZŠ	3 166 671	3 188 692	3 259 504	3 314 507

### 3. Hospodárenie obce a rozdelenie prebytku hospodárenia za rok 2015

	Rozpočet po zmenách 2015 v EUR	Skutočnosť k 31.12.2015 v EUR
<b>Príjmy celkom</b>	<b>9 987 999</b>	<b>10 328 164</b>
z toho :		
Bežné príjmy	9 252 038	9 683 470
Kapitálové príjmy	349 727	356 203
Finančné príjmy	200 896	65 218
Príjmy RO s právnou subjektivit.	185 338	223 273
<b>Výdavky celkom</b>	<b>9 987 999</b>	<b>9 254 160</b>
z toho :		
Bežné výdavky	6 031 260	5 907 001
Kapitálové výdavky	769 227	154 277
Finančné výdavky	24 787	26 211
Výdavky RO s právnou subjektivit.	3 162 725	3 166 671
<b>Hospodárenie obce za rok 2015</b>	<b>0</b>	<b>+ 1 074 004</b>

Rozpočtový účet príjmov a rozpočtový účet výdavkov sú predmetom výpočtu výsledku hospodárenia mestskej časti Bratislava – Dúbravka za rok 2015. Ich stav je nasledovný :

Príjmový rozpočtový účet	10 328 164,11 eur
Výdavkový rozpočtový účet	- 9 254 160,13 eur

**Hospodárenie za rok 2015** **1 074 003,98 eur**

Výsledok rozpočtového hospodárenia mestskej časti za rok 2015 predstavuje prebytok bežného rozpočtu vo výške 833 071,41 eur, prebytok kapitálového rozpočtu vo výške 201 925,13 eur a zostatok finančných operácií k 31.12.2015 je vo výške 39 007,44 eur.

Hospodárenie MČ podľa § 10 ods. 3 písm. a) a písmena b) zákona č. 583/2004 Z. z. o rozpočtových pravidlách územnej samosprávy a o zmene a doplnení niektorých zákonov v znení n. p. za rok 2015 skončilo prebytkom vo výške **1 034 996,54 eur** bez zostatku finančných operácií (833 071,41 + 201 925,13).

Na základe ustanovenia § 16 ods. 6 zákona č. 583/2004 Z. z. o rozpočtových pravidlách územnej samosprávy a o zmene a doplnení niektorých zákonov v znení n. p. sa z prebytku vylučujú nevyčerpané prostriedky účelovo určené na bežné a kapitálové výdavky, poskytnuté v predchádzajúcom rozpočtovom roku, ktoré je možné použiť v rozpočtovom roku v súlade s ustanovením § 8 ods. 4 a 5 zákona č. 523/2004 Z. z. o rozpočtových pravidlách verejnej správy a o zmene a doplnení niektorých zákonov v znení n. p.

Z prebytku rozpočtu MČ sa v roku 2015 vylučujú nasledujúce nevyčerpané účelovo určené prostriedky poskytnuté zo ŠR :

- 7 545,00 eur normatív ZŠ Beňovského
- 30 878,80 eur normatív ZŠ Pri Kríži
- 12 283,00 eur normatív ZŠ Sokolíkova
- 23 300,00 eur na opravy a údržbu pre ZŠ Sokolíkova
- 76,00 eur dotácia pre MŠ a ZŠ na stravné

- 140 152,00 eur na rekonštrukciu a výstavbu MŠ
- 141,14 eur na rodinné prídavky – obec ako osobitný príjemca
- 1 301,00 eur pre predškôľakov v MŠ

Spolu vylúčené prostriedky z prebytku hospodárenia **215 676,94 eur**

$$1\ 034\ 996,54 - 215\ 676,94 = \underline{819\ 319,60\ \text{eur}}$$

Podľa § 15 ods. 4 zákona č. 583/2004 Z. z. o rozpočtových pravidlách územnej samosprávy a o zmene a doplnení niektorých zákonov v znení n. p. mestská časť vytvára rezervný fond vo výške určenej ich zastupiteľstvom, najmenej však 10 % z prebytku rozpočtu zisteného podľa § 16 ods.6. Na základe uvedených skutočností schválilo Miestne zastupiteľstvo Uznesením č.147/2016 dňa 28.6.2016 takto upravený výsledok hospodárenia – rozpočtový prebytok, vo výške **819 319,60 eur**, prerozdeliť nasledovne :

- do rezervného fondu **719 319,60**
- do fondu statickej dopravy **100 000,00**

Prerozdelenie výsledku hospodárenia za rok 2015 do rezervného fondu vyplýva z dôvodu finančne zabezpečiť samosprávne činnosti a plynulý chod mestskej časti Bratislava-Dúbravka a do fondu statickej dopravy z dôvodu výstavby nových parkovísk v MČ.

## 4. Bilancia aktív a pasív

### 4.1 Za materskú účtovnú jednotku

#### 4.1.1 Aktíva

v EUR

Názov	Skutočnosť k 31.12.2013	Skutočnosť k 31.12.2014	Skutočnosť k 31.12.2015
<b>Majetok spolu</b>	<b>30 195 737,28</b>	<b>25 619 768,63</b>	<b>26 116 415,58</b>
<b>Neobežný majetok spolu</b>	<b>27 802 975,86</b>	<b>23 115 661,84</b>	<b>23 017 634,70</b>
Z toho :			
Dlhodobý nehmotný majetok	10 764,75	4 126,70	44 475,80
Dlhodobý hmotný majetok	27 699 194,35	23 018 518,38	22 880 142,14
Dlhodobý finančný majetok	93 016,76	93 016,76	93 016,76
<b>Obežný majetok spolu</b>	<b>2 390 005,96</b>	<b>2 500 374,56</b>	<b>3 097 474,32</b>
Z toho:			
Zásoby	10 988,91	3 563,05	16 824,32
Zúčtovanie medzi subjektmi VS	676 529,63	566 991,92	75 663,40
Krátkodobé pohľadávky	412 958,00	239 008,62	203 361,25
Finančné účty	1 289 529,42	1 690 810,97	2 801 625,35
Poskytnuté návratné finančné výpomoci krátkodobé	0,00	0,00	0,00
<b>Časové rozlíšenie</b>	<b>2 755,46</b>	<b>3 732,23</b>	<b>1 306,56</b>

#### 4.1.2 Pasíva

v EUR

Názov	Skutočnosť k 31.12.2013	Skutočnosť k 31.12.2014	Skutočnosť k 31.12.2015
<b>Vlastné imanie a záväzky spolu</b>	<b>30 195 737,28</b>	<b>25 619 768,63</b>	<b>26 116 415,58</b>
<b>Vlastné imanie</b>	<b>13 541 628,63</b>	<b>13 111 248,42</b>	<b>12 950 155,87</b>
Z toho :			
Výsledok hospodárenia	13 541 628,63	13 111 248,42	12 950 155,87
<b>Záväzky</b>	<b>14 992 344,94</b>	<b>10 929 131,25</b>	<b>11 290 469,85</b>
Z toho:			
Rezervy	108 970,36	1 980,00	4 200,00
Zúčtovanie medzi subjektmi VS	13 733 361,21	9 751 434,32	10 045 848,25
Dlhodobé záväzky	820 349,21	767 040,34	778 646 ,61
Krátkodobé záväzky	329 664,16	408 676,59	461 774,99
<b>Časové rozlíšenie</b>	<b>1 661 763,71</b>	<b>1 579 388,96</b>	<b>1 875 789,86</b>

#### 4.2 Za konsolidovaný celok

##### 4.2.1 Aktíva

v EUR

Názov	Skutočnosť k 31.12.2013	Skutočnosť k 31.12.2014	Skutočnosť k 31.12.2015
<b>Majetok spolu</b>	<b>31 338 778,93</b>	<b>26 580 884,16</b>	<b>26 901 325,56</b>
<b>Neobežný majetok spolu</b>	<b>28 816 001,50</b>	<b>23 725 476,35</b>	<b>22 989 336,28</b>
z toho :			
Dlhodobý nehmotný majetok	10 764,75	4 126,70	44 475,80
Dlhodobý hmotný majetok	28 800 847,75	23 716 960,65	22 940 471,48
Dlhodobý finančný majetok	4 389,00	4 389,00	4 389,00
<b>Obežný majetok spolu</b>	<b>2 508 324,34</b>	<b>2 828 756,70</b>	<b>3 909 291,70</b>
z toho :			
Zásoby	16 603,98	7 505,87	25 538,19
Zúčtovanie medzi subjektami VS	31 981,46	12 152,76	30 878,80
Dlhodobé pohľadávky	386 034,07	445 508,30	549 801,00
Krátkodobé pohľadávky	524 202,32	351 006,66	207 951,28
Finančné účty	1 549 502,51	2 012 583,11	3 095 122,43
Poskytnuté návratné fin. výpomoci dlh.	0	0	0
Poskytnuté návratné fin. výpomoci krát.	0	0	0
<b>Časové rozlíšenie</b>	<b>14 453,09</b>	<b>26 651,11</b>	<b>2 697,58</b>

## 4.2.2 Pasíva

v EUR

Názov	Skutočnosť k 31.12. 2013	Skutočnosť k 31.12.2014	Skutočnosť k 31.12.2015
<b>Vlastné imanie a záväzky spolu</b>	<b>31 338 778,93</b>	<b>26 580 884,16</b>	<b>26 901 325,56</b>
<b>Vlastné imanie</b>	<b>13 930 754,56</b>	<b>13 211 691,00</b>	<b>12 868 614,22</b>
z toho :			
Oceňovacie rozdiely	0	0	0
Fondy	0	0	0
Výsledok hospodárenia	13 930 754,56	13 211 691,00	12 868 614,22
<b>Záväzky</b>	<b>15 746 260,66</b>	<b>11 789 585,08</b>	<b>12 154 292,46</b>
z toho :			
Rezervy	402 945,14	319 036,53	315 789,52
Zúčtovanie medzi subjektami VS	13 733 361,21	9 751 434,47	10 045 847,22
Dlhodobé záväzky	996 837,38	948 640,27	961 668,28
Krátkodobé záväzky	613 096,93	769 953,66	830 966,41
Bankové úvery a výpomoci	20,00	520,15	21,03
<b>Časové rozlíšenie</b>	<b>1 661 763,71</b>	<b>1 579 608,08</b>	<b>1 878 418,88</b>

## 5. Vývoj pohľadávok a záväzkov

## 5.1 Za materskú účtovnú jednotku

## 5.1.1 Pohľadávky

v EUR

Pohľadávky	Stav k 31.12 2013	Stav k 31.12 2014	Stav k 31.12.2015
Pohľadávky do lehoty splatnosti	591 461,30	429 432,45	227 815,49
Pohľadávky po lehote splatnosti	0,00	0,00	0,00

## 5.1.2 Záväzky

v EUR

Záväzky	Stav k 31.12 2013	Stav k 31.12 2014	Stav K 31.12.2015
Záväzky do lehoty splatnosti	1 150 013,37	1 175 716,93	1 240 421,60
Záväzky po lehote splatnosti	0,00	0,00	0,00

## 5.2 Za konsolidovaný celok

### 5.2.1 Pohľadávky

v EUR

Pohľadávky	Stav k 31.12.2013	Stav k 31.12. 2014	Stav k 31.12. 2015
Pohľadávky do lehoty splatnosti	1 088 739,69	950 420,51	782 206,52
Pohľadávky po lehote splatnosti	0,00	36 518,28	0,00

### 5.2.2 Závazky

v EUR

Závazky	Stav k 31.12. 2013	Stav k 31.12. 2014	Stav k 31.12. 2015
Závazky do lehoty splatnosti	1 609 934,31	1 718 593,93	1 788 850,69
Závazky po lehote splatnosti	0,00	0,00	3 784,00

## 6. Hospodársky výsledok

### 6.1 Za materskú účtovnú jednotku

v EUR

Názov	Skutočnosť k 31.12. 2013	Skutočnosť k 31.12.2014	Skutočnosť k 31.12.2015
<b>Náklady</b>	<b>7 557 773,04</b>	<b>7 382 019,17</b>	<b>7 812 509,53</b>
50 – Spotrebované nákupy	598 008,55	830 770,15	818 206,13
51 – Služby	2 101 277,54	1 704,963,80	1 644 584,97
52 – Osobné náklady	2 852 861,72	2 965 332,10	3 322 284,98
53 – Služby	1 435,68	2 790,04	7 983,72
54 – Ostatné náklady na prevádzkovú činnosť	33 279,20	18 440,39	105 481,00
55 – Odpisy, rezervy a OP z prevádzkovej a fin. činnosti a zúčtovanie časového rozlíšenia	1 028 575,02	926 392,47	955 770,86
56 – Finančné náklady	37 340,94	25 927,37	25 002,45
57 – Mimoriadne náklady	0,65	0,00	2 069,47
58 – Náklady na transfery a náklady z odvodov príjmov	904 631,87	907 091,24	930 805,71
59 – Dane z príjmov	361,87	311,61	320,24
<b>Výnosy</b>	<b>6 521 104,37</b>	<b>6 923 352,51</b>	<b>7 833 547,59</b>
60 – Tržby za vlastné výkony a tovar	361 702,66	420 641,73	651 161,47
61 – Zmena stavu vnútroorganizačných služieb	0	0	0

62 – Aktivácia	0	0	0
63 – Daňové a colné výnosy a výnosy z poplatkov	4 724 752,24	4 900 533,44	5 377 377,24
64 – Ostatné výnosy	715 680,35	773 592,10	1 131 383,76
65 – Zúčtovanie rezerv a OP z prevádzkovej a fin.činnosti a zúčtovanie časového rozlíšenia	113 741,77	167 976,38	1 980,00
66 – Finančné výnosy	3 466,01	1 687,05	1 703,34
67 – Mimoriadne výnosy	0	0	0
69 – Výnosy z transferov a rozpočtových príjmov v obciach, VÚC a v RO a PO zriadených obcou alebo VÚC	601 761,34	658 921,81	669 941,78
<b>Hospodársky výsledok / + kladný HV, - záporný HV /</b>	<b>-1 036 668,67</b>	<b>-458 666,66</b>	<b>21 038,06</b>

## 6.2 Za konsolidovaný celok

v EUR

Názov	Skutočnosť k 31.12. 2013	Skutočnosť k 31.12.2014	Skutočnosť k 31.12.2015
<b>Náklady</b>	<b>10 571 022,98</b>	<b>10 307 161,36</b>	<b>10 953 643,25</b>
50 – Spotrebované nákupy	1 342 289,03	1 509 452,86	1 481 461,33
51 – Služby	2 477 162,15	2 003 972,74	2 003 122,70
52 – Osobné náklady	5 383 903,51	5 644 195,34	6 102 410,28
53 – Dane a poplatky	2 462,23	4 475,86	8 266,72
54 – Ostatné náklady na prevádzkovú činnosť	60 430,48	53 146,40	260 361,67
55 – Odpisy, rezervy a OP z prevádzkovej a fin.činnosti a zúčtovanie časového rozlíšenia	1 252 513,92	1 057 280,98	1 007 494,38
56 – Finančné náklady	42 410,95	30 490,53	30 396,02
57 – Mimoriadne náklady	0,65	0,00	2 069,47
58 – Náklady na transfery a náklady z odvodov príjmov	9 425,63	3 835,04	57 740,44
59 – Dane z príjmov	424,43	311,61	320,24
<b>Výnosy</b>	<b>9 502 861,07</b>	<b>9 837 932,76</b>	<b>10 809 403,73</b>
60 – Tržby za vlast. výkony a tovar	1 025 937,87	1 074 820,78	1 212 100,32
61 – Zmena stavu vnútroorganizačných služieb	0	0	0
62 – Aktivácia	0	0	0

63 – Daňové a colné výnosy a výnosy z poplatkov	4 724 752,24	4 900 533,44	5 377 377,24
64 – Ostatné výnosy	718 864,21	774 864,30	1 132 988,76
65 – Zúčtovanie rezerv a OP z prevádzkovej a finančnej činnosti a zúčtovanie časového rozlíšenia	185 832,21	174 657,35	8 246,00
66 – Finančné výnosy	3 473,21	1 842,90	1 703,36
67 – Mímoreadne výnosy	0	0	0
69 – Výnosy z transferov a rozpočtových príjmov v obciach, VÚC a v RO a PO zriadených obcou alebo VÚC	2 844 001,33	2 911 213,99	3 076 988,05
<b>Hospodársky výsledok / + kladný HV, - záporný HV /</b>	<b>- 1 068 161,91</b>	<b>-470 189,60</b>	<b>-145 199,28</b>

## 7. Ostatné informácie

### 7.1 Poskytnuté dotácie

V roku 2015 mestská časť poskytla zo svojho rozpočtu dotácie v zmysle VZN č. 1/2005 o poskytovaní dotácií z rozpočtu mestskej časti :

v EUR

P.č.	č.zmluvy	Poskytnutá dotácia dňa	Príjemca	Poskytnutá dotácia v Eur	Zúčtované dňa	Čerpané
1	152/2015	12.6.2015	Cirkevná MŠ Gianni B.Mollovej	300,00	29.9.2015	300,00
2	150/2015	12.6.2015	Katolícka jednota Slovenska	300,00	21.12.2015	300,00
3	177/2015	12.6.2015	OZ pri MŠ Cabanova	300,00	14.12.2015	300,00
4	148/2015	12.6.2015	Sova - OZ na podporu nadaných detí	500,00	30.11.2015	500,00
5	199/2015	19.6.2015	Rodinné centrum Macko	500,00	23.11.2015	500,00
6	200/2015	19.6.2015	OZ Pátrač Tino	490,00	30.10.2015	490,00
7	198/2015	19.6.2015	OZ Enter	500,00	21.9.2015	500,00
8	153/2015	19.6.2015	OZ Bunkre	250,00	18.11.2015	250,00
9	151/2015	19.6.2015	OZ História bez hraníc	250,00	4.11.2015	250,00
10	212/2015	19.6.2015	OZ Dram art štúdio	300,00	17.12.2015	300,00
11	149/2015	19.6.2015	Matica Slovenská - miestny odbor	500,00	22.9.2015	500,00
12	234/2015	2.7.2015	OZ Corer	500,00	6.5.2016	500,00
13	231/2015	2.7.2015	Lukostrelecký klub Bratislava	700,00	8.12.2015	700,00

14	230/2015	2.7.2015	Dobrovoľný hasičský zbor	1 000,00	10.9.2015	1 000,00
15	247/2015	6.7.2015	SVB Galbavého	500,00	23.10.2015	500,00
16	235/2015	9.7.2015	Školský volejbalový klub	500,00	11.1.2016	500,00
17	232/2015	9.7.2015	Športový klub Tenis centrum Dúbravka	1 500,00	21.12.2015	1 500,00
18	219/2015	17.7.2015	OZ Liga proti rakovine-Klub Venuša	150,00	9.12.2015	150,00
19	220/2015	17.7.2015	OZ Bratislavský spolok nepočujúcich	175,00	14.2.2016	175,00
20	221/2015	17.7.2015	OZ Vagus	200,00	20.12.2015	200,00
21	218/2015	17.7.2015	OZ Depaul Slovensko	250,00	13.1.2016	250,00
22	233/2015	30.7.2015	Havlín	350,00	18.4.2016	350,00
23	237/2015	30.7.2015	Školský športový klub pri Gymnáziu Bilíkova	3 500,00	8.12.2015	3 500,00
24	238/2015	3.8.2015	Futbalový klub Dúbravka	3 000,00	12.4.2016	3 000,00
25	236/2015	4.8.2015	Športový hokejový klub KŠK Bratislava	4 500,00	16.11.2015	4 500,00
26	474/2015	13.10.2015	Suchánková Zuzana	450,00	16.10.2015	450,00
27	473/2015	13.10.2015	FKP Dúbravka Bratislava	4 000,00	11.11.2015	4 000,00
28	501/2015	19.10.2015	I.N.A.K - pohyb.a osobnostné rozvojové aktivity	320,00	1.12.2015	320,00
29	516/2015	4.11.2015	OZ Dobrota pre Afriku	300,00	25.1.2016	300,00
30	579/2015	16.11.2015	SVB Ľuda Zúbka 1,3,5,7	500,00	13.4.2016	500,00
31	638/2015	30.11.2015	TU SME, neinvestičný fond	300,00	22.12.2015	300,00
32	647/2015	10.12.2015	Vlastníci bytov a NP-Galayova	500,00	15.4.2016	500,00
33	574/2015	19.11.2015	OZ Tavarikova osada	7 000,00	25.1.2016	7 000,00
			<b>SPOLU</b>	<b>34 385,00</b>	<b>x</b>	<b>34 385,00</b>

## 7.2 Udalosti osobitného významu

Miestne zastupiteľstvo MČ-Bratislava Dúbravka uznesením č.45/2015 zo dňa 5.5.2015 schválilo odňatie nehnuteľného a hnutel'ného majetku príspevkovej organizácii Dom kultúry Dúbravka ku dňu 1.7.2015. Príkazom č.5/2015 starosta nariadil vykonať mimoriadnu inventarizáciu majetku a záväzkov a rozdielu majetku a záväzkov riaditeľke príspevkovej organizácii Dom kultúry Dúbravka k 30.6.2015. Mimoriadna inventarizácia bola vykonaná v období od 1.7.2015 do 31.7.2015. Výsledok inventarizácie je uvedený v zápisnici. Hnutel'ný a nehnuteľný majetok Domu kultúry Dúbravka bol riadne spísaný a prevzatý prostredníctvom protokolu o odovzdaní a prevzatí majetku. Odňatím majetku a prevodom tohto majetku na Miestny úrad Bratislava-Dúbravka vznikli pre miestny úrad práva aj povinnosti vyplývajúce zo správy odňatého majetku.

Vypracoval:

Ing. Michal Gajan

vedúci ekonomického, personálneho  
a mzdového oddelenia



Predkladá:

RNDr. Martin Zaťovič

starosta



V Bratislave dňa 20.09.2016

**Prílohy:**

- Dodatok správy audítora o overení súladu konsolidovanej výročnej správy s individuálnou a konsolidovanou účtovnou závierkou
- Individuálna účtovná závierka: Súvaha, Výkaz ziskov a strát, Poznámky
- Správa audítora k individuálnej účtovnej závierke
- Konsolidovaná účtovná závierka: Konsolidovaná Súvaha, Konsolidovaný Výkaz ziskov a strát, Poznámky konsolidovanej účtovnej závierky
- Správa audítora ku konsolidovanej účtovnej závierke

**Dodatok správy audítora**  
**o overení súladu konsolidovanej výročnej správy s individuálnou a konsolidovanou účtovnou**  
**závierkou**  
**v zmysle zákona č. 540/2007 Z. z. (§ 23 odsek 5)**

Miestnemu zastupiteľstvu Mestskej časti Bratislava – Dúbravka:

1. Overili sme individuálnu účtovnú závierku Mestskej časti Bratislava - Dúbravka k 31. decembru 2015, ku ktorej sme dňa 13. júna 2016 vydali správu audítora, v ktorej sme vyjadrili svoj audítorský názor v nasledujúcom znení:

*Názor*

Podľa nášho názoru, účtovná závierka poskytuje vo všetkých významných súvislostiach pravdivý a verný obraz finančnej situácie **Mestskej časti Bratislava - Dúbravka k 31. decembru 2015** a výsledky jej hospodárenia za rok končiaci sa k uvedenému dátumu v súlade so zákonom o účtovníctve.

*Správa o ďalších požiadavkách zákonov a predpisov*

Na základe overenia dodržiavania povinností podľa požiadaviek zákona o rozpočtových pravidlách, platných v SR pre územnú samosprávu v znení neskorších predpisov konštatujeme, že Mestská časť Bratislava - Dúbravka konala v súlade s požiadavkami zákona o rozpočtových pravidlách.

Overili sme tiež konsolidovanú účtovnú závierku Mestskej časti Bratislava - Vajnory k 31. decembru 2015, ku ktorej sme dňa 06. júla 2016 vydali správu audítora, v ktorej sme vyjadrili svoj audítorský názor v nasledujúcom znení:

*Názor*

Podľa nášho názoru, konsolidovaná účtovná závierka účtovnej jednotky verejnej správy, ktorú za konsolidovaný celok zostavila materská spoločnosť **Mestská časť Bratislava - Dúbravka**, vyjadruje verne vo všetkých významných súvislostiach finančnú situáciu a výsledok hospodárenia konsolidovaného celku za rok, ktorý sa skončil k 31. decembru 2015, v súlade so zákonom o účtovníctve v platnom znení.

2. Overili sme taktiež súlad konsolidovanej výročnej správy s vyššie uvedenými účtovnými závierkami. Mestská časť Bratislava - Dúbravka spojila údaje z individuálnej výročnej správy a údaje konsolidovanej výročnej správy do jednej tak, ako to umožňuje § 22 odsek 16 zákona o účtovníctve. Za správnosť zostavenia konsolidovanej výročnej správy je zodpovedný starosta mestskej časti. Našou úlohou je vydať na základe overenia názor o súlade tejto konsolidovanej výročnej správy s individuálnou a konsolidovanou účtovnou závierkou.

Overenie sme vykonali v súlade s medzinárodnými audítorskými štandardmi. Tieto štandardy požadujú, aby audítor naplánoval a vykonal overenie tak, aby získal primeranú istotu, že informácie uvedené v konsolidovanej výročnej správe a skutočnosti, ktoré sú predmetom zobrazenia v individuálnej a konsolidovanej účtovnej závierke, sú vo všetkých významných súvislostiach v súlade s príslušnou účtovnou závierkou. Informácie uvedené vo výročnej správe na stranách 22 – 37 sme porovnali s informáciami uvedenými v individuálnej a konsolidovanej účtovnej závierke k 31. decembru 2015. Iné údaje a informácie ako účtovné informácie získané z účtovných závierok a účtovných kníh, sme neoverovali. Sme presvedčení, že vykonané overovanie poskytuje primeraný podklad pre vyjadrenie názoru audítora.

Podľa nášho názoru sú účtovné informácie v konsolidovanej výročnej správe **Mestskej časti Bratislava – Dúbravka** v súlade s jej individuálnou a konsolidovanou účtovnou závierkou k **31. decembru 2015**.

Bratislava 07. októbra 2016

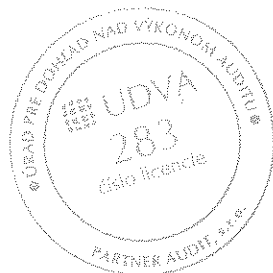

PARTNER AUDIT, s.r.o.  
Licencia UDVA č. 283



Ing. Mária Cvečková, CA  
zodpovedný audítor  
Licencia SKAU č. 890

## SPRÁVA NEZÁVISLÉHO AUDÍTORA

### *Miestnemu zastupiteľstvu Mestskej časti Bratislava - Dúbravka*

#### *Správa k účtovnej závierke*

Uskutočnili sme audit priloženej účtovnej závierky Mestskej časti Bratislava - Dúbravka, ktorá obsahuje súvahu k 31. decembru 2015, výkaz ziskov a strát za rok končiaci sa k uvedenému dátumu a poznámky, ktoré obsahujú prehľad významných účtovných zásad a účtovných metód a ďalšie vysvetľujúce informácie.

#### *Zodpovednosť štatutárneho orgánu za účtovnú závierku*

Starosta mestskej časti je zodpovedný za zostavenie účtovnej závierky, ktorá poskytuje pravdivý a verný obraz v súlade so Zákonom o účtovníctve č. 431/2002 Z. z. v znení neskorších predpisov (ďalej len „zákon o účtovníctve“) a za interné kontroly, ktoré považuje za potrebné pre zostavenie účtovnej závierky, ktorá neobsahuje významné nesprávnosti, či už v dôsledku podvodu alebo chyby.

Starosta mestskej časti je zodpovedný za dodržiavanie povinností podľa Zákona č. 583/2004 Z. z. o rozpočtových pravidlách územnej samosprávy a o zmene a doplnení niektorých zákonov v platnom znení (ďalej len „zákon o rozpočtových pravidlách“).

#### *Zodpovednosť audítora*

Našou zodpovednosťou je vyjadriť názor na túto účtovnú závierku na základe nášho auditu. Audit sme vykonali v súlade s medzinárodnými auditorskými štandardmi. Podľa týchto štandardov máme dodržiavať etické požiadavky, naplánovať a vykonať audit tak, aby sme získali primerané uistenie, že účtovná závierka neobsahuje významné nesprávnosti. Súčasťou auditu je uskutočnenie postupov na získanie auditorských dôkazov o sumách a údajoch vykázaných v účtovnej závierke.

Súčasťou auditu je aj overenie dodržiavania povinností mestskej časti podľa požiadaviek zákona o rozpočtových pravidlách a v rozsahu, v ktorom zákon o rozpočtových pravidlách ukladá audítorovi toto overenie vykonať.

Zvolené postupy závisia od úsudku audítora, vrátane posúdenia rizík významnej nesprávnosti v účtovnej závierke, či už v dôsledku podvodu alebo chyby. Pri posudzovaní tohto rizika audítor berie do úvahy interné kontroly relevantné pre zostavenie účtovnej závierky účtovnej jednotky, ktorá poskytuje pravdivý a verný obraz, aby mohol vypracovať auditorské postupy vhodné za daných okolností, nie však za účelom vyjadrenia názoru na účinnosť interných kontrol účtovnej jednotky. Audit ďalej zahŕňa zhodnotenie vhodnosti použitých účtovných zásad a účtovných metód ako aj primeranosti účtovných odhadov uskutočnených štatutárnym orgánom účtovnej jednotky, ako aj zhodnotenie prezentácie účtovnej závierky ako celku.

Sme presvedčení, že audítorské dôkazy, ktoré sme získali, poskytujú dostatočný a vhodný základ pre náš audítorský názor.

#### Názor

Podľa nášho názoru, účtovná závierka poskytuje vo všetkých významných súvislostiach pravdivý a verný obraz finančnej situácie Mestskej časti Bratislava - Dúbravka k 31. decembru 2015 a výsledky jej hospodárenia za rok končiaci sa k uvedenému dátumu v súlade so zákonom o účtovníctve.

#### Správa o ďalších požiadavkách zákonov a predpisov

Na základe overenia dodržiavania povinností podľa požiadaviek zákona o rozpočtových pravidlách, platných v SR pre územnú samosprávu v znení neskorších predpisov konštatujeme, že Mestská časť Bratislava - Dúbravka konala v súlade s požiadavkami zákona o rozpočtových pravidlách.

Bratislava 13. júna 2016

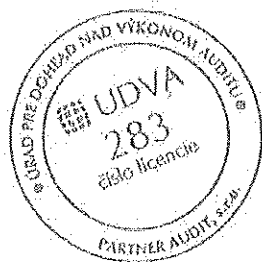

PARTNER AUDIT, s.r.o.  
Bajkalská 5A/12188  
831 04 Bratislava  
licencia UDVA č. 283



Ing. Mária Cvečková, CA  
zodpovedný audítor  
licencia SKAU č. 890

# INDIVIDUÁLNA ÚČTOVNÁ ZÁVIERKA

k 31/12/2015

## Priložené súčasti

- Súvaha Úč ROPO SFOV 1-01  
 Výkaz ziskov a strát Úč ROPO SFOV 2-01  
 Poznámky

## Účtovná závierka

- riadna  
 mimoriadna

za obdobie

Mesiac Rok

od 01 2015

Mesiac Rok

do 12 2015

IČO

00603406

Názov účtovnej jednotky

MČ Bratislava - Dúbravka

Sídlo účtovnej jednotky

Žatevná 2

844 02 Bratislava

Číslo telefónu

/69202548

Číslo faxu

e-mailová adresa

vavrovicova@dubravka.sk

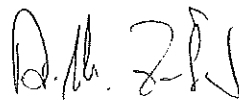
Zostavená dňa :	30/03/2016
Podpisový záznam štatutárneho orgánu alebo člena štatutárneho orgánu účtovnej jednotky	RNDr. Martin Zaťovič 

## SÚVAHA

k 31/12/2015

( v eurách zaokrúhlené na dve desatinné miesta)

Účtovná zvierka

 riadna mimoriadna

za obdobie

Mesiac Rok

od 01 2015

Mesiac Rok

do 12 2015

IČO

00603406

Názov účtovnej jednotky

MČ Bratislava - Dúbravka

Sídlo účtovnej jednotky

Žatevná 2

844 02 Bratislava

Číslo telefónu

02/69202548

Číslo faxu

e-mailová adresa

vavrovicova@dubravka.sk

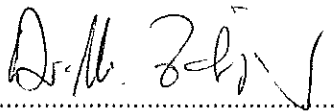
Zostavená dňa :	05/02/2016
Podpisový záznam štatutárneho orgánu alebo člena štatutárneho orgánu účtovnej jednotky	RNDr. Martin Zaťovič 

Označ	STRANA AKTÍV	Čís riad	2015			2014
			Brutto	Korekcia	Netto	Netto
a	b	c	1	2	3	4
	SPOLU MAJETOK <small>r.002+r.033+r.110+r.114</small>	001	39 328 760,46	13 212 344,88	26 116 415,58	25 619 768,6
A.	Neobežný majetok <small>r.003+r.011+r.024</small>	002	36 205 525,34	13 187 890,64	23 017 634,70	23 115 661,8
A.I.	Dlhodobý nehmotný majetok súčet <small>(r.004 až 010)</small>	003	184 378,45	139 902,65	44 475,80	4 126,7
A.I.1.	Aktivované náklady na vývoj <small>(012) - (072+091AÚ)</small>	004				
2.	Softvér <small>(013) - (073+091AÚ)</small>	005	184 378,45	139 902,65	44 475,80	4 126,7
3.	Ocenené práva <small>(014) - (074+091AÚ)</small>	006				
4.	Drobný dlhodobý nehmotný majetok <small>(018) - (078+091AÚ)</small>	007				
5.	Ostatný dlhodobý nehmotný majetok <small>(019) - (079+091AÚ)</small>	008				
6.	Obstaranie dlhodobého nehmotného majetku <small>(041) - (093)</small>	009				
7.	Poskytnuté preddavky na dlhodobý nehmotný <small>(051) - (095AÚ)</small>	010				
A.II.	Dlhodobý hmotný majetok súčet <small>(r.012 až 023)</small>	011	35 928 130,13	13 047 987,99	22 880 142,14	23 018 518,3
A.II.1.	Pozemky <small>(031) - (092AÚ)</small>	012	14 522 613,91		14 522 613,91	14 278 583,2
2.	Umelecké diela a zbierky <small>(032) - (092AÚ)</small>	013	41 515,93		41 515,93	23 172,5
3.	Predmety z drahých kovov <small>(033) - (092AÚ)</small>	014				
4.	Stavby <small>(021) - (081+092AÚ)</small>	015	20 510 212,86	12 365 489,72	8 144 723,14	8 558 129,9
5.	Samostatné hnutelné veci a súbory hnutelných vecí <small>(022) - (082+092AÚ)</small>	016	522 419,61	471 143,67	51 275,94	54 524,1
6.	Dopravné prostriedky <small>(023) - (083+092AÚ)</small>	017	90 769,34	86 058,56	4 710,78	13 506,7
7.	Pestovateľské celky trvalých porastov <small>(025) - (085+092AÚ)</small>	018				
8.	Základné stádo a ľahné zvieratá <small>(026) - (086+092AÚ)</small>	019				
9.	Drobný dlhodobý hmotný majetok <small>(028) - (088+092AÚ)</small>	020				
10.	Ostatný dlhodobý hmotný majetok <small>(029) - (089+092AÚ)</small>	021				
11.	Obstaranie dlhodobého hmotného majetku <small>(042) - (094)</small>	022	240 598,48	125 296,04	115 302,44	90 601,64
12.	Poskytnuté preddavky na dlhodobý hmotný majetok <small>(052) - (095AÚ)</small>	023				
A.III.	Dlhodobý finančný majetok súčet <small>(r.025 až 032)</small>	024	93 016,76		93 016,76	93 016,76
A.III.	Podielové c.p. a podiely v dcérskej účtovnej j. <small>(061) - (096AÚ)</small>	025	88 627,76		88 627,76	88 627,76
2.	Podielové c.p. a podiely v s. s podstatným vplyvom <small>(062) - (096AÚ)</small>	026				
3.	Realizovateľné cenné papiere <small>(063) - (096AÚ)</small>	027	4 389,00		4 389,00	4 389,00
4.	Dlhové cenné papiere držané do splatnosti <small>(065) - (096AÚ)</small>	028				
5.	Pôžičky účtovnej jednotke v konsolidovanom celku <small>(066) - (096AÚ)</small>	029				
6.	Ostatné pôžičky <small>(067) - (096AÚ)</small>	030				
7.	Ostatný dlhodobý finančný majetok <small>(069) - (096AÚ)</small>	031				
8.	Obstaranie dlhodobého finančného majetku <small>(043) - (096AÚ)</small>	032				
B.	Obežný majetok <small>r.034+r.040+r.048+r.060+r.085+r.098+r.104</small>	033	3 121 928,56	24 454,24	3 097 474,32	2 500 374,56
B.I.	Zásoby súčet <small>(r.035 až 039)</small>	034	16 824,32		16 824,32	3 563,05
B.I.1.	Materiál <small>(112 + 119) - (191)</small>	035	16 824,32		16 824,32	3 563,05
2.	Nedokončená výroba a polotovary <small>(121 + 122) - (192 + 193)</small>	036				
3.	Výrobky <small>(123) - (194)</small>	037				
4.	Zvieratá <small>(124) - (195)</small>	038				
5.	Tovar <small>(132+133+139) - (196)</small>	039				

Označ	STRANA AKTÍV	Čís riad	2015			2014
			Brutto	Korekcia	Netto	Netto
a	b	c	1	2	3	4
B.II.	Zúčtovanie medzi subjektami verejnej správy súčet (r. 041 až r. 047)	040	75 663.40		75 663.40	566 991.9
B.II.1.	Z. odvodov príjmov r.o. do rozpočtu zriaďovateľa (351AÚ)	041	54.02		54.02	0.0
2.	Zúčtovanie transferov štátneho rozpočtu (353AÚ)	042				
3.	Z. transferov r. obce a vyššieho územného celku (355)	043	75 609.38		75 609.38	566 991.8
4.	Z. transferov zo š.r. v rámci konsolidovaného c. (356AÚ)	044				
5.	Ostatné zúčtovanie r. obce a vyššieho územného c. (357AÚ)	045				
6.	Z. transferov zo štátneho rozpočtu iným subjektom (358AÚ)	046				
7.	Zúčt. transf. medzi subj. VS a iné zúčtovanie (359AÚ)	047				
B. III.	Dlhodobé pohľadávky súčet (r. 049 až 059)	048				
B.III.	Odberatelia (311AÚ) - (391AÚ)	049				
2.	Zmenky na inkaso (312AÚ) - (391AÚ)	050				
3.	Pohľadávky za eskontované cenné papiere (313AÚ) - (391AÚ)	051				
4.	Ostatné pohľadávky (315AÚ) - (391AÚ)	052				
5.	Pohľadávky voči zamestnancom (335AÚ) - (391AÚ)	053				
6.	Pohľadávky voči združeniu (369AÚ) - (391AÚ)	054				
7.	Pohľadávky a záväzky z pevných termínových o. (373AÚ) - (391AÚ)	055				
8.	Pohľadávky z nájmu (374AÚ) - (391AÚ)	056				
9.	Pohľadávky z vydaných dlhopisov (375AÚ) - (391AÚ)	057				
10.	Nakúpené opcie (376AÚ) - (391AÚ)	058				
11.	Iné pohľadávky (378AÚ) - (391AÚ)	059				
B.IV.	Krátkodobé pohľadávky súčet (r. 061 až 084)	060	227 815.49	24 454.24	203 361.25	239 008.6
B.IV.	Odberatelia (311AÚ) - (391AÚ)	061				
2.	Zmenky na inkaso (312AÚ) - (391AÚ)	062				
3.	Pohľadávky za eskontované cenné papiere (313AÚ) - (391AÚ)	063				
4.	Poskytnuté prevádzkové preddavky (314AÚ) - (391AÚ)	064	1 374.73		1 374.73	1 122.6
5.	Ostatné pohľadávky (315AÚ) - (391AÚ)	065				576.3
6.	Pohľadávky z nedaňových rozpočtových príjmov (316AÚ) - (391AÚ)	066				
7.	Pohľadávky z daňových a colných rozpočtových p. (317AÚ) - (391AÚ)	067				
8.	Pohľadávky z nedaňových príjmov o. a vyšších ú.c. (318AÚ) - (391AÚ)	068	42 269.26	24 454.24	17 815.02	14 511.2
9.	Pohľadávky z daňových príjmov o. a vyšších ú. c. (319AÚ) - (391AÚ)	069	12 745.12		12 745.12	14 177.6
10.	Pohľadávky voči zamestnancom (335AÚ) - (391AÚ)	070	1 169.55		1 169.55	1 730.74
11.	Zúčtovanie s orgánmi sociálneho p. a zdravotného. (336AÚ) - (391AÚ)	071				
12.	Daň z príjmov (341) - (391AÚ)	072				
13.	Ostatné priame dane (342) - (391AÚ)	073				
14.	Daň z pridanej hodnoty (343) - (391AÚ)	074				
15.	Ostatné dane a poplatky (345) - (391AÚ)	075				
16.	Pohľadávky voči združeniu (369AÚ) - (391AÚ)	076				
17.	Pohľadávky a záväzky z pevných termínovaných o. (373AÚ) - (391AÚ)	077				
18.	Pohľadávky z nájmu (374AÚ) - (391AÚ)	078				

Označ	STRANA AKTÍV	Čís riad	2015			2014
			Brutto	Korekcia	Netto	Netto
a	b	c	1	2	3	4
19.	Pohľadávky z vydaných dlhopisov (375AÚ) - (391AÚ)	079				
20.	Nakúpené opcie (376AÚ) - (391AÚ)	080				
21.	Iné pohľadávky (378AÚ) - (391AÚ)	081	170 256.83		170 256.83	206 890.1
22.	Spojovací účet pri združení (396)	082				
23.	Zúčtovanie s Európskou úniou (371AÚ) - (391AÚ)	083				
24.	Transfery a ostatné zúčtovanie so subjektami m. s. (372AÚ) - (391AÚ)	084				
B.V.	Finančné účty súčet (r. 086 až 097)	085	2 801 625.35		2 801 625.35	1 690 810.97
B.V.1.	Pokladnica (211)	086	2 263.81		2 263.81	1 796.48
2.	Ceniny (213)	087	4 000.00		4 000.00	2 631.80
3.	Bankové účty (221AÚ) +/- (281)	088	2 795 361.54		2 795 361.54	1 686 382.66
4.	Účty v bankách s dobou viazanosti dlhšou ako 1 rok (221AÚ)	089				
5.	Výdavkový rozpočtový účet (222)	090				
6.	Príjmový rozpočtový účet (223)	091				
7.	Majetkové cenné papiere na obchodovanie (251) - (291AÚ)	092				
8.	Dlhové cenné papiere na obchodovanie (253) - (291AÚ)	093				
9.	Dlhové c.p. so splatnosťou do 1 roka držané do s. (256) - (291AÚ)	094				
10.	Ostatné realizovateľné cenné papiere (257) - (291AÚ)	095				
11.	Obstaranie krátkodobého finančného majetku (259) - (291AÚ)	096				
12.	Účty štátnej pokladnice (účtová skupina 28)	097				
B.VI.	Poskytnuté návratné f. výpomoci dlhodobé súčet (r. 098 až r. 103)	098				
B.VI.1	Poskytnuté návratné f. výpomoci sub. v rámci k.c. (271AÚ) - (291AÚ)	099				
2.	Poskytnuté návratné f. výpomoci ostat. sub. v.s. (272AÚ) - (291AÚ)	100				
3.	Poskytnuté návratné f. výpomoci podnik. sub. (274AÚ) - (291AÚ)	101				
4.	Poskytnuté návratné f. výpomoci ostat. org. (275AÚ) - (291AÚ)	102				
5.	Poskytnuté návratné f. výpomoci fyzickým osobám. (277AÚ) - (291AÚ)	103				
B.VII.	Poskytnuté návratné f. výpomoci krátkodobé súčet (r. 105 až r. 109)	104				
B.VII	Poskytnuté návratné f. výpomoci sub. v rámci k.c. (271AÚ) - (291AÚ)	105				
2.	Poskytnuté návratné f. výpomoci ost. sub. v.s. (272AÚ) - (291AÚ)	106				
3.	Poskytnuté návratné f. výpomoci podnik. subjektom (274AÚ) - (291AÚ)	107				
4.	Poskytnuté návratné f. výpomoci ostat. org. (275AÚ) - (291AÚ)	108				
5.	Poskytnuté návratné f. výpomoci fyzickým osobám. (277AÚ) - (291AÚ)	109				
C.	Časové rozlíšenie (r. 111 až r. 113)	110	1 306.56		1 306.56	3 732.23
C.1.	Náklady budúcich období (381)	111	1 192.20		1 192.20	2 095.10
2.	Komplexné náklady budúcich období (382)	112				
3.	Príjmy budúcich období (385)	113	114.36		114.36	1 637.13
D.	Vzťahy k účtom klientov štátnej pokladnice (účtová skupina 20)	114				

Ozn	STRANA PASÍV	Číslo riadku	2015	2014
a	b	c	5	6
	<b>VLASTNÉ IMANIE A ZÁVÄZKY</b>	115	26 116 415.58	25 619 768.63
	r.118 +r.126 +r.180 +r.183			
A.	Vlastné imanie súčet	116	12 950 155.87	13 111 248.42
	r. 117 + r. 120 + r. 123			
A.I.	Oceňovacie rozdiely súčet	117		
	(r. 118 + r. 119)			
A.I.1.	Oceňovacie rozdiely z precenenia majetku a závaz.	118		
	(+/- 414)			
2.	Oceňovacie rozdiely z kapitálových účastín	119		
	(+/- 415)			
A.II.	Fondy súčet	120		
	(r. 121 + r. 122)			
A.II.1	Zákonný rezervný fond	121		
	(421)			
2.	Ostatné fondy	122		
	(427)			
A.III.	Výsledok hospodárenia (+/-) súčet	123	12 950 155.87	13 111 248.42
	(r. 124 až 125)			
A.III.	Nevysporiadaný výsledok hospodárenia minulých r.	124	12 929 117.81	13 569 915.08
	(+/- 428)			
2.	Výsledok hospodárenia za účtovné obdobie (+/-) r.001-(r.117+r.120+r.124+r.126+r.179+r.182)	125	21 038.06	- 458 666.66
B.	Závazky súčet	126	11 290 469.85	10 929 131.25
	r.127 +r.132 +r.140 +r.151 +173			
B.I.	Rezervy súčet	127	4 200.00	1 980.00
	(r. 128 až 131)			
B.I.1.	Rezervy zákonné dlhodobé	128		
	(451AÚ)			
2.	Ostatné rezervy	129		
	(459AÚ)			
3.	Rezervy zákonné krátkodobé	130		
	(323AÚ, 451AÚ)			
4.	Ostatné krátkodobé rezervy	131	4 200.00	1 980.00
	(323AÚ, 459AÚ)			
B.II.	Zúčtovanie medzi subjektami verejnej správy	132	10 045 848.25	9 751 434.32
	(r. 133 až r. 139)			
B.II.1.	Zúč. odvodov príjmov rozp. org. do rozp. zriadač.	133		
	(351AÚ)			
2.	Zúčtovanie transferov štátneho rozpočtu	134		
	(353AÚ)			
3.	Zúčtovanie transferov rozp. obce a vyššieho ú. c.	135		
	(355)			
4.	Zúčtovanie transferov zo štát. rozp. v rámci k. c.	136		
	(356AÚ)			
5.	Ostatné zúčtovanie rozp. obce a vyššieho ú. c.	137	215 676.94	25 088.20
	(357AÚ)			
6.	Zúčtovanie transferov zo štátneho rozp. iným subj.	138		
	(358AÚ)			
7.	Zúčt. transf. medzi subj. VS a iné zúčtovanie	139	9 830 171.31	9 726 346.12
	(359AÚ)			
B.III.	Dlhodobé záväzky súčet	140	778 646.61	767 040.34
	(r. 141 až 150)			
B.III.	Ostatné dlhodobé záväzky	141	766 610.35	764 891.53
	(479)			
2.	Dlhodobé prijaté preddavky	142		
	(475AÚ)			
3.	Dlhodobé zmenky na úhradu	143		
	(478AÚ)			
4.	Záväzky zo sociálneho fondu	144	12 036.26	2 148.81
	(472)			
5.	Záväzky z nájmu	145		
	(474AÚ)			
6.	Dlhodobé nevyfakturované dodávky	146		
	(476AÚ)			
7.	Pohľadávky a záväzky z pevných termínových o.	147		
	(373AÚ)			
8.	Predané opcie	148		
	(377AÚ)			
9.	Iné záväzky	149		
	(379AÚ)			
10.	Vydané dlhopisy dlhodobé	150		
	(473AÚ) - (255AÚ)			
B.IV.	Krátkodobé záväzky súčet	151	461 774.99	408 676.59
	súčet (r.152 až r.172)			
B.IV.	Dodávateľia	152	60 929.42	88 428.56
	(321)			
2.	Zmenky na úhradu	153		
	(322, 478AÚ)			

Ozn	STRANA PASÍV	Číslo riadku	2015	2014
a	b	c	5	6
3.	Prijaté preddavky (324, 475AÚ)	154	31 204.63	13 238.30
4.	Ostatné záväzky (325, 479AÚ)	155	22 221.10	27 431.66
5.	Nevyfakturované dodávky (326, 476AÚ)	156		
6.	Záväzky z nájmu (474AÚ)	157		
7.	Pohľadávky a záväzky z pevných termínových o. (373AÚ)	158		
8.	Predané opcie (377AÚ)	159		
9.	Iné záväzky (379AÚ)	160	72 867.15	49 321.91
10.	Záväzky z upísaných nesplatených c. p. a vkladov (367)	161		
11.	Záväzky voči združeniu (368)	162		
12.	Zamestnanci (331)	163	156 645.07	91 591.53
13.	Ostatné záväzky voči zamestnancom (333)	164		
14.	Zúčtovanie s org. soc.o poistenia a zdr. poistenia (336)	165	92 840.87	105 596.16
15.	Daň z príjmov (341)	166		
16.	Ostatné priame dane (342)	167	20 566.75	33 068.47
17.	Daň z pridanej hodnoty (343)	168		
18.	Ostatné dane a poplatky (345)	169		
19.	Spojovací účet pri združení (396AÚ)	170		
20.	Zúčtovanie s Európskou úniou (371AÚ)	171		
21.	Transfery a ostat. zúčtovanie so subj. mimo v.s. (372AÚ)	172	4 500.00	
B.V.	Bankové úvery a výpomoci súčet (r. 174 až 179)	173		
B.V.1.	Bankové úvery dlhodobé (461AÚ)	174		
2.	Bežné bankové úvery (461AÚ, 221 AÚ, 231, 232)	175		
3.	Vydané dlhopisy krátkodobé (473AÚ, 241) - (255AÚ)	176		
4.	Ostatné krátkodobé finančné výpomoci (249)	177		
5.	Prijaté návr. fin. výpomoci od subj. v.s. dlhodobé (273AÚ)	178		
6.	Prijaté návr. fin. výpomoci od subj. v.s. krátkod. (273AÚ)	179		
C.	Časové rozlíšenie r. 181 + r. 182	180	1 875 789.86	1 579 388.96
C.1.	Výdavky budúcich období (383)	181		12.32
2.	Výnosy budúcich období (384)	182	1 875 789.86	1 579 376.64
D.	Vzťahy k účtom klientov štátnej pokladnice (účtová skupina 20)	183		

## VÝKAZ ZISKOV A STRÁT

k 31/12/2015

( v eurách zaokrúhlené na dve desatinné miesta)

Účtovná závierka

 riadna mimoriadna

za obdobie

Mesiac Rok

od 01 2015

Mesiac Rok

do 12 2015

IČO

00603406

Názov účtovnej jednotky

MČ Bratislava - Dúbravka

Sídlo účtovnej jednotky

Žatevná 2

844 02 Bratislava

Číslo telefónu

02/69202548

Číslo faxu

e-mailová adresa

vavrovicova@dubravka.sk

Zostavená dňa :

05/02/2016

Podpisový záznam štatutárneho orgánu alebo člena  
štatutárneho orgánu účtovnej jednotky

RNDr. Martin Zaťovič

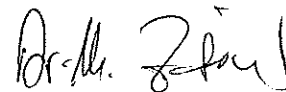

Výkaz ziskov a strát Úč ROPO 2-01

MČ Bratislava - Dúbravka , Žatevná 2 , 844 02 Bratislava

Číslo účtu	Náklady	číslo	2015			2014
			Hlavná činnosť	Podn činnosť	Spolu	4
a	b	c	1	2	3	4
50	Spotrebované nákupy (r.002 až r. 005)	001	818 206,13	0,00	818 206,13	830 770,15
501	Spotreba materiálu	002	417 153,74	0,00	417 153,74	453 777,81
502	Spotreba energie	003	401 052,39	0,00	401 052,39	376 992,34
503	Spotreba ostatných neskladovateľných	004	0,00	0,00	0,00	0,00
504,507	Predaný tovar,Predaná nehnuteľnosť	005	0,00	0,00	0,00	0,00
51	Služby (r. 007 až r. 010)	006	1 644 584,97	0,00	1 644 584,97	1 704 963,80
511	Opravy a udržiavanie	007	767 384,95	0,00	767 384,95	800 994,01
512	Cestovné	008	2 663,34	0,00	2 663,34	1 488,54
513	Náklady na reprezentáciu	009	5 748,84	0,00	5 748,84	7 111,61
518	Ostatné služby	010	868 787,84	0,00	868 787,84	895 369,64
52	Osobné náklady (r. 012 až r. 016)	011	3 322 284,98	0,00	3 322 284,98	2 965 332,10
521	Mzdové náklady	012	2 438 780,92	0,00	2 438 780,92	2 131 224,37
524	Zákonné sociálne poistenie	013	798 837,47	0,00	798 837,47	747 553,04
525	Ostatné sociálne poistenie	014	0,00	0,00	0,00	0,00
527	Zákonné sociálne náklady	015	84 666,59	0,00	84 666,59	86 554,69
528	Ostatné sociálne náklady	016	0,00	0,00	0,00	0,00
53	Dane a poplatky (r. 018 až r. 020)	017	7 983,72	0,00	7 983,72	2 790,04
531	Daň z motorových vozidiel	018	0,00	0,00	0,00	0,00
532	Daň z nehnuteľností	019	0,00	0,00	0,00	0,00
538	Ostatné dane a poplatky	020	7 983,72	0,00	7 983,72	2 790,04
54	Ostat. nák. na prevádzkovú č. (r.022 až r.028)	021	105 481,00	0,00	105 481,00	18 440,39
541	Zos. c. predaného dlhodob. nehm. m. a d.	022	86 436,31	0,00	86 436,31	3 072,00
542	Predaný materiál	023	0,00	0,00	0,00	0,00
544	Zmluvné pokuty, penále a úroky z omeškania	024	693,34	0,00	693,34	0,00
545	Ostatné pokuty, penále a úroky z omeškania	025	0,00	0,00	0,00	0,00
546	Odpis pohľadávky	026	7 608,29	0,00	7 608,29	3 976,10
548	Ostatné náklady na prevádzkovú činnosť	027	10 743,06	0,00	10 743,06	11 392,29
549	Manká a škody	028	0,00	0,00	0,00	0,00
55	Odp., rez. a opr.p.(r.030 + r.031 + r.036 + r.039)	029	955 770,86	0,00	955 770,86	926 392,47
551	Odp. dlhodobého nehm. m. a dlhodobého	030	951 570,86	0,00	951 570,86	911 878,76
	Rezervy a opr. p. z prev. č. (r.032 až r.035)	031	4 200,00	0,00	4 200,00	14 513,71
552	Tvorba zákonných rezerv z prevádzkovej	032	0,00	0,00	0,00	0,00
553	Tvorba ostatných rezerv z prevádzkovej	033	4 200,00	0,00	4 200,00	1 980,00
557	Tvorba zákonných oprav. p. z prevádzkovej	034	0,00	0,00	0,00	0,00
558	Tvorba ostatných oprav. p. z prevádzkovej	035	0,00	0,00	0,00	12 533,71
	Rezervy a opravné p. z finančnej č. (r.037+)	036	0,00	0,00	0,00	0,00
554	Tvorba rezerv z finančnej činnosti	037	0,00	0,00	0,00	0,00
559	Tvorba opravných položiek z finančnej činnosti	038	0,00	0,00	0,00	0,00
555	Zúčtovanie komplexných nákladov budúcich	039	0,00	0,00	0,00	0,00

Výkaz ziskov a strát Úč ROPO 2-01

MČ Bratislava - Dúbravka , Žatevná 2 , 844 02 Bratislava

Číslo účtu	Náklady	čís- ria	2015			2014
			Hlavná činnosť	Podn činnosť	Spolu	4
a	b	c	1	2	3	4
56	Finančné náklady (r. 041 až r. 048)	040	25 002,45	0,00	25 002,45	25 927,37
561	Predané cenné papiere a podiely	041	0,00	0,00	0,00	0,00
562	Úroky	042	7 425,32	0,00	7 425,32	7 625,52
563	Kurzové straty	043	0,00	0,00	0,00	0,00
564	Náklady na precenenie cenných papierov	044	0,00	0,00	0,00	0,00
566	Náklady na krátkodobý finančný majetok	045	0,00	0,00	0,00	0,00
567	Náklady na derivátové operácie	046	0,00	0,00	0,00	0,00
568	Ostatné finančné náklady	047	17 577,13	0,00	17 577,13	18 301,85
569	Manká a škody na finančnom majetku	048	0,00	0,00	0,00	0,00
57	Mimoriadne náklady (r. 050 až r. 053)	049	2 069,47	0,00	2 069,47	0,00
572	Škody	050	0,00	0,00	0,00	0,00
574	Tvorba rezerv	051	0,00	0,00	0,00	0,00
578	Ostatné mimoriadne náklady	052	2 069,47	0,00	2 069,47	0,00
579	Tvorba opravných položiek	053	0,00	0,00	0,00	0,00
58	Nákl. na tr. a nákl. z odv. príj. (r.055 až r.063)	054	930 805,71	0,00	930 805,71	907 091,24
581	Nákl. na tr. zo štát. rozp. do š. rozp. a pr.org.	055	0,00	0,00	0,00	0,00
582	Nákl. na tr. zo štát. rozp. ost. subj. ver. správy	056	0,00	0,00	0,00	0,00
583	Nákl. na tr. zo štát. rozp. subj. mimo ver. správy	057	0,00	0,00	0,00	0,00
584	Nákl. na tr. z rozp. o. alebo z rozp. VÚC do	058	841 516,27	0,00	841 516,27	903 256,20
585	Nákl. na tr. z rozp. o. alebo z rozp. VÚC ost.	059	0,00	0,00	0,00	0,00
586	Nákl. na tr. z rozp. o. al. z rozp. VÚC subj. mVS	060	89 289,44	0,00	89 289,44	3 835,04
587	Náklady na ostatné transfery	061	0,00	0,00	0,00	0,00
588	Náklady z odvodu príjmov	062	0,00	0,00	0,00	0,00
589	Náklady z budúceho odvodu príjmov	063	0,00	0,00	0,00	0,00
	ÚS 50-58	064	7 812 189,29	0,00	7 812 189,29	7 381 707,56

Výkaz ziskov a strát Úč ROPO 2-01

MČ Bratislava - Dúbravka , Žatevná 2 , 844 02 Bratislava

Číslo účtu	Výnosy, daň z príjmov a HV	číslo	2015			2014
			Hlavná činnosť	Podn. činnosť	Spolu	4
a	b	c	1	2	3	4
60	Tržby za vlastné výkony a tovar (r. 066 až r.	065	651 161,47	0,00	651 161,47	420 641,73
601	Tržby za vlastné výrobky	066	0,00	0,00	0,00	0,00
602	Tržby z predaja služieb	067	651 161,47	0,00	651 161,47	420 641,73
604,607	Tržby za tovar, výnosy z nehnuteľností na	068	0,00	0,00	0,00	0,00
61	Zmena stavu vnútroorg. zásob (r.070 až	069	0,00	0,00	0,00	0,00
611	Zmena stavu nedokončenej výroby	070	0,00	0,00	0,00	0,00
612	Zmena stavu polotovarov	071	0,00	0,00	0,00	0,00
613	Zmena stavu výrobkov	072	0,00	0,00	0,00	0,00
614	Zmena stavu zvierat	073	0,00	0,00	0,00	0,00
62	Aktivácia (r. 075 až r. 078)	074	0,00	0,00	0,00	0,00
621	Aktivácia materiálu a tovaru	075	0,00	0,00	0,00	0,00
622	Aktivácia vnútroorganizačných služieb	076	0,00	0,00	0,00	0,00
623	Aktivácia dlhodobého nehmotného majetku	077	0,00	0,00	0,00	0,00
624	Aktivácia dlhodobého hmotného majetku	078	0,00	0,00	0,00	0,00
63	Daň. a col. výnosy a výn. z popl. (r.080 až	079	5 377 377,24	0,00	5 377 377,24	4 900 533,44
631	Daňové a colné výnosy štátu	080	0,00	0,00	0,00	0,00
632	Daňové výnosy samosprávy	081	5 299 963,02	0,00	5 299 963,02	4 822 870,94
633	Výnosy z poplatkov	082	77 414,22	0,00	77 414,22	77 662,50
64	Ost. výnosy z prevádzkovej č. (r.084 až r.089)	083	1 131 383,76	0,00	1 131 383,76	773 592,10
641	Tržby z predaja dlh. nehm. m. a dlh. hmot. m.	084	485 391,04	0,00	485 391,04	54 831,01
642	Tržby z predaja materiálu	085	0,00	0,00	0,00	0,00
644	Zmluvné pokuty, penále a úroky z omeškania	086	12 239,21	0,00	12 239,21	9 155,81
645	Ostatné pokuty, penále a úroky z omeškania	087	12 076,10	0,00	12 076,10	11 916,00
646	Výnosy z odpísaných pohľadávok	088	0,00	0,00	0,00	0,00
648	Ostatné výnosy z prevádzkovej činnosti	089	621 677,41	0,00	621 677,41	697 689,28
65	Zúč. r. a opr. pol. z prev. a fin.č. (r.091+096+099)	090	1 980,00	0,00	1 980,00	167 976,38
	Zúč. r. a opr. pol. z prev. čin. (r. 092 až r. 095)	091	1 980,00	0,00	1 980,00	167 976,38
652	Zúčtovanie zákonných rezerv z prevádzkovej	092	0,00	0,00	0,00	0,00
653	Zúčtovanie ostatných rezerv z prevádzkovej	093	1 980,00	0,00	1 980,00	108 970,36
657	Zúčtovanie zákonných opr. položiek z prev. čin.	094	0,00	0,00	0,00	0,00
658	Zúčtovanie ostatných opr. položiek z prev. čin.	095	0,00	0,00	0,00	59 006,02
	Zúč. rez. a opr. pol. z fin. čin. (r.097+r. 098)	096	0,00	0,00	0,00	0,00
654	Zúčtovanie rezerv z finančnej činnosti	097	0,00	0,00	0,00	0,00
659	Zúčtovanie opravných položiek z finančnej	098	0,00	0,00	0,00	0,00
655	Zúčtovanie komplexných nákladov budúcich	099	0,00	0,00	0,00	0,00
66	Finančné výnosy (r. 101 až r. 108)	100	1 703,34	0,00	1 703,34	1 687,05
661	Tržby z predaja cenných papierov a podielov	101	0,00	0,00	0,00	0,00
662	Úroky	102	1 703,34	0,00	1 703,34	1 687,05
663	Kurzové zisky	103	0,00	0,00	0,00	0,00

MČ Bratislava - Dúbravka, Žatevná 2, 844 02 Bratislava

Číslo účtu	Výnosy, daň z príjmov a HV	číslo	2015			2014
			Hlavná činnosť	Podn. činnosť	Spolu	
a	b	c	1	2	3	4
664	Výnosy z precenenia cenných papierov	104	0,00	0,00	0,00	0,00
665	Výnosy z dlhodobého finančného majetku	105	0,00	0,00	0,00	0,00
666	Výnosy z krátkodobého finančného majetku	106	0,00	0,00	0,00	0,00
667	Výnosy z derivátových operácií	107	0,00	0,00	0,00	0,00
668	Ostatné finančné výnosy	108	0,00	0,00	0,00	0,00
67	Mimoriadne výnosy (r. 110 až r. 113)	109	0,00	0,00	0,00	0,00
672	Náhrady škôd	110	0,00	0,00	0,00	0,00
674	Zúčtovanie rezerv	111	0,00	0,00	0,00	0,00
678	Ostatné mimoriadne výnosy	112	0,00	0,00	0,00	0,00
679	Zúčtovanie opravných položiek	113	0,00	0,00	0,00	0,00
68	Výn. z trans. a rozp. p v šRO a PO (r.115 až	114	0,00	0,00	0,00	0,00
681	Výnosy z bežných transferov zo štátneho	115	0,00	0,00	0,00	0,00
682	Výnosy z kapitálových transferov zo štát.	116	0,00	0,00	0,00	0,00
683	Výnosy z bežných transferov od ostat. subj. VS	117	0,00	0,00	0,00	0,00
684	Výnosy z kapitálových trans. od ostat. subj. VS	118	0,00	0,00	0,00	0,00
685	Výnosy z bežných trans. od Európskych spol.	119	0,00	0,00	0,00	0,00
686	Výnosy z kapitálových trans. od Európskych	120	0,00	0,00	0,00	0,00
687	Výnosy z bežných trans. od ostat. subj. mimo	121	0,00	0,00	0,00	0,00
688	Výnosy z kapitál. trans. od ostat. subj. mimo	122	0,00	0,00	0,00	0,00
689	Výnosy z odvodu rozpočtových príjmov	123	0,00	0,00	0,00	0,00
69	Výn. z tr. a RP v o., VÚC a v RO a PO (r.125 až	124	669 941,78	0,00	669 941,78	658 921,81
691	Výn. z bežných tr. z rozp. o. alebo z rozp. VÚC v	125	0,00	0,00	0,00	0,00
692	Výn. z kap. tr. z rozp. o. alebo z rozp. VÚC v	126	0,00	0,00	0,00	0,00
693	Výn. samosp. z bež. tr. zo š. rozp. a od i. subj.	127	253 144,42	0,00	253 144,42	214 122,45
694	Výn. samosp. z kap. tr. zo š. rozp. a od i.	128	81 735,38	0,00	81 735,38	111 136,29
695	Výn. samosp. z bež. tr. od Európskych spol.	129	0,00	0,00	0,00	0,00
696	Výn. samosp. z kap. tr. od Európskych spol.	130	0,00	0,00	0,00	0,00
697	Výn. samosp. z bež. tr. od ostat. subj. mimo VS	131	14 723,00	0,00	14 723,00	37 789,00
698	Výn. samosp. z kap. tr. od ostat. subj. mimo VS	132	96 584,80	0,00	96 584,80	96 567,75
699	Výnosy samosprávy z odvodu rozpočtových	133	223 754,18	0,00	223 754,18	199 306,32
	Úč. tr. 6 (r. 065+069+074+079+083+090+100+10	134	7 833 547,59	0,00	7 833 547,59	6 923 352,51
	Výsl. hosp. pred zdanením (r.134 mínus	135	21 358,30	0,00	21 358,30	- 458 355,05
591	Splatná daň z príjmov	136	320,24	0,00	320,24	311,61
595	Dodatočne platená daň z príjmov	137	0,00	0,00	0,00	0,00
	Výsl. hosp. po zdanení r.135	138	21 038,06	0,00	21 038,06	- 458 666,66

## Poznámky k 31.12.2015

Čl. I  
Všeobecné údaje

## 1. Identifikačné údaje účtovnej jednotky

a)	
Názov účtovnej jednotky	Mestská časť Bratislava - Dúbravka
Sídlo účtovnej jednotky	Bratislava –Dúbravka, Žatevná 2
IČO	00603406
Dátum zriadenia	01.01.1991
Spôsob zriadenia	Zo zákona č.377/1990 Zb.
b) Právny dôvod na zostavenie účtovnej závierky	<input checked="" type="checkbox"/> riadna <input type="checkbox"/> mimoriadna
c) Účtovná jednotka je súčasťou súhrnného celku verejnej správy	<input checked="" type="checkbox"/> áno <input type="checkbox"/> nie

## 2. Opis činnosti účtovnej jednotky

Hlavná činnosť účtovnej jednotky	Starostlivosť o všestranný rozvoj územia a o potreby jej obyvateľov.
----------------------------------	--

## 3. Informácie o štatutárnych zástupcoch a o organizačnej štruktúre účtovnej jednotky

Starosta mestskej časti	RNDr. Martin Zaťovič
Zástupca starostu mestskej časti	Mgr. Luboš Krajčír
Priemerný počet zamestnancov počas účtovného obdobia	239,2
Počet zamestnancov ku dňu, ku ktorému sa zostavuje účtovná závierka účtovnej jednotky z toho:	254
- počet vedúcich zamestnancov	22
Organizačná štruktúra účtovnej jednotky:	
- rozpočtové organizácie zriadené účtovnou jednotkou	ZŠ Beňovského, Beňovského 1 IČO: 36071048 ZŠ Nejedlého, Nejedlého 8, IČO: 36060976 ZŠ Pri kríži, Pri kríži 11, IČO: 36060917 ZŠ Sokolíkova, Sokolíkova 2, IČO: 36071021
- príspevkové organizácie zriadené účtovnou jednotkou	Dom kultúry Dúbravka Saratovská 2/A IČO: 00603406
- právnické osoby založené účtovnou jednotkou	Dúbravská televízia s.r.o. IČO: 35750499 Saratovská 2/A

## Čl. II

## Informácie o účtovných zásadách a účtovných metódach

1. Účtovná závierka je zostavená za splnenia predpokladu nepretržitého pokračovania účtovnej jednotky vo svojej činnosti  áno  nie

2. Zmeny účtovných metód a účtovných zásad

Účtovná jednotka zmenila účtovné metódy, účtovné zásady oproti predchádzajúcemu účtovnému obdobiu  áno  nie

3. Spôsob ocenenia jednotlivých položiek

Položky	Spôsob oceňovania
a) dlhodobý nehmotný majetok nakupovaný	obstarávacou cenou
b) dlhodobý hmotný majetok nakupovaný	obstarávacou cenou
c) dlhodobý nehmotný majetok a dlhodobý hmotný majetok získaný bezodplatne	reprodukčnou obstarávacou cenou
d) dlhodobý finančný majetok	obstarávacou cenou
e) zásoby nakupované	obstarávacou cenou
f) pohľadávky	menovitou hodnotou
g) krátkodobý finančný majetok	menovitou hodnotou
h) časové rozlíšenie na strane aktív	náklady budúcich období a príjmy budúcich období sa vykazujú vo výške, ktorá je potrebná na dodržanie zásady vecnej a časovej súvislosti s účtovným obdobím.
i) záväzky, vrátane úverov	menovitou hodnotou
j) rezervy	oceňujú sa v očakávanej výške záväzku
k) časové rozlíšenie na strane pasív	výdavky budúcich období a výnosy budúcich období sa vykazujú vo výške, ktorá je potrebná na dodržanie zásady vecnej a časovej súvislosti s účtovným obdobím.

4. Spôsob zostavenia odpisového plánu pre dlhodobý majetok, doba odpisovania, sadzby odpisov a odpisové metódy pri stanovení účtovných odpisov

Odpisy dlhodobého nehmotného majetku a dlhodobého hmotného majetku sú stanovené tak, že sa vychádza z predpokladanej doby jeho užívania a predpokladaného priebehu jeho opotrebenia. Odpisovať sa začína:

odo dňa jeho zaradenia do používania

Účtovné odpisy sa zaokrúhľujú na celé eurá nahor. Metóda odpisovania sa používa lineárna. Predpokladaná doba užívania a odpisové sadzby sú stanovené takto:

Odpisová skupina	Predpokladaná doba používania v rokoch	Ročná odpisová sadzba v %
1	4	1/4
2	6	1/6
3	12	1/12
4	20	1/20

Drobný nehmotný majetok od 40,- Eur do 200,- €, ktorý podľa rozhodnutia účtovnej jednotky nie je dlhodobým nehmotným majetkom sa účtuje pri obstaraní do nákladov na účet 518 - Ostatné služby.

Drobný hmotný majetok od 100,- Eur do 1 700,- €, ktorý podľa rozhodnutia účtovnej jednotky nie je dlhodobým hmotným majetkom sa účtuje na účte 501 materiál a položkovite sa eviduje na odd. prevádzky a správy.

### 5. Zásady pre zohľadnenie zníženia hodnoty majetku.

Prechodné zníženie hodnoty majetku sa vyjadruje opravnou položkou.

Účtovná jednotka tvorila opravné položky k

- |                                     |                              |   |
|-------------------------------------|------------------------------|---|
| - odpisovanému dlhodobému majetku   | <input type="checkbox"/> áno | <input checked="" type="checkbox"/> nie |
| - neodpisovanému dlhodobému majetku | <input type="checkbox"/> áno | <input checked="" type="checkbox"/> nie |
| - nedokončeným investíciám          | <input type="checkbox"/> áno | <input checked="" type="checkbox"/> nie |
| - dlhodobému finančnému majetku     | <input type="checkbox"/> áno | <input checked="" type="checkbox"/> nie |
| - zásobám                           | <input type="checkbox"/> áno | <input checked="" type="checkbox"/> nie |
| - pohľadávkam                       | <input type="checkbox"/> áno | <input checked="" type="checkbox"/> nie |

Účtovná jednotka tvorila opravné položky k pohľadávkam v rámci hlavnej činnosti, pri ktorých je riziko, že ich dlžník úplne alebo čiastočne nezaplatí, ak od splatnosti pohľadávky uplynula doba dlhšia ako:

365 dní	najviac do výšky 25 % menovitej hodnoty pohľadávky bez príslušenstva
720 dní	najviac do výšky 50 % menovitej hodnoty pohľadávky bez príslušenstva
1080 dní	najviac do výšky 100 % menovitej hodnoty pohľadávky bez príslušenstva

### 6. Zásady pre vykazovanie transferov.

O nároku na dotácie zo štátneho rozpočtu sa účtuje, ak je takmer isté, že sa splnia všetky podmienky súvisiace s dotáciou a súčasne, že sa dotácia poskytne.

#### Bežný transfer

- prijatý od cudzích subjektov - sa zúčtuje do výnosov vo vecnej a časovej súvislosti s nákladmi
- poskytnutý cudzím subjektom - sa zúčtuje do nákladov po splnení podmienok

#### Kapitálový transfer

- prijatý od cudzích subjektov - sa zúčtuje do výnosov vo vecnej a časovej súvislosti s nákladmi (napr. s odpismi, s opravnou položkou, so zostatkovou hodnotou vyradeného dlhodobého majetku).
- poskytnutý cudzím subjektom - sa zúčtuje do nákladov po splnení podmienok.

## Čl. III

### Informácie o údajoch na strane aktív súvahy

#### A Neobežný majetok

#### 1. Dlhodobý nehmotný majetok a dlhodobý hmotný majetok

a) **prehľad o pohybe dlhodobého majetku** tabuľka č.1

b) **spôsob a výška poistenia** dlhodobého nehmotného majetku a dlhodobého hmotného majetku

Spôsob poistenia	Výška poistenia
Živelná pohroma, poistenie pre prípad odcudzenia a vandalizmu, poistenie skla a poistenie zodpovednosti za škodu	4 742,55
Motorové vozidlá PZP	1 315,38
Motorové vozidlá – Havarijné poistenie	1 456,92

c) **opis a hodnota dlhodobého majetku vo vlastníctve účtovnej jednotky alebo v správe účtovnej jednotky**

Majetok, ku ktorému má účtovná jednotka vlastnícke právo	Suma
---	------

Mestská časť Bratislava – Dúbravka

Pozemky	14 522 613,91
Budovy, stavby	20 510 212,86
Stroje, prístroje, zariadenia, inventár	522 419,61
Dopravné prostriedky	90 769,34
Umelecké diela	41 515,93
Software	184 378,45

V zmysle Uznesenia miestneho zastupiteľstva mestskej časti Bratislava – Dúbravka č.45/2015 zo dňa 05.05.2015 (o odňatí správy hnutel'ného a nehnuteľného majetku zvereného Domu kultúry Dúbravka). K 01.07.2015 bol MČ Bratislava – Dúbravka prevzatý majetok:

**Budova DKD (021 111 1)**

OC : 1 852 652,49 EUR  
 Oprávky: 1 554 098,86 EUR  
 ZC: 298 553,63 EUR

**Technické zhodnotenie budovy DKD (021 111 12)**

OC : 173 049,12 EUR  
 Oprávky: 58 542,69 EUR  
 ZC: 114 506,43 EUR

**Budova knižnice (021 111 11)**

OC : 91 718,64 EUR  
 Oprávky: 63 997,53 EUR  
 ZC: 27 721,11 EUR

**Pozemky: Hodnota pozemkov: 128 510,25 EUR**

**Samostatné hnutel'né veci (022 41)**

OC : 87 245,73 EUR  
 Oprávky: 83 977,69 EUR  
 ZC: 3 268,04 EUR

**Samostatné hnutel'né veci (022 31)**

OC : 8 882,08 EUR  
 Oprávky: 7 850,18 EUR  
 ZC: 1 031,90 EUR

**Umelecké diela: Zostatková hodnota umeleckých diel: 18 343,42 EUR**

**2. Dlhodobý finančný majetok**

a) prehľad o pohybe dlhodobého finančného majetku - tabuľka č.1

**3. Majetkové podiely účtovnej jednotky v iných spoločnostiach**

Informácia o spoločnostiach, v ktorých má účtovná jednotka majetkový podiel (riadky 025 až 026 súvahy):

Názov spoločnosti	Právna forma	Základné imanie (ZI) spoločnosti v peňažných jednotkách	Podiel ÚJ na základnom imaní (ZI) spoločnosti v %	Podiel ÚJ na hlasovacích právach v %	Hodnota vlastného imania spoločnosti v eurách k 31.12. 2015	Hodnota vlastného imania spoločnosti v eurách k 31.12. 2014	Účtovná hodnota vykázaná v súvahe ÚJ k 31.12. 2015	Účtovná hodnota vykázaná v súvahe ÚJ k 31.12. 2014
Dúbravská televízia,	s.r.o.	88 627,76	100%	100%	11 343,76	11 343,76	88 627,76	88 627,76



TAB1 - Neobežný majetok

MČ Bratislava - Dúbravka

Polozka majetku	Obstarávacia cena					Oprávky / opravné položky					Zostatková hodnota	
	31.12 pr.úč.obd.	Prírastky	Úbytky	Presuny	31.12 b.úč.obd.	31.12 pr.úč.obd.	Prírastky	Úbytky	Presuny	31.12 b.úč.obd.	k 31.12. MO	k 31.12 BO
a												
Drobný dlhodobý hmotný majetok	17	0,00	0,00	0,00	0,00	6/11	7/12	8/13	9/14	10/15	16/18	17/19
Ostatný dlhodobý hmotný majetok	18	0,00	0,00	0,00	0,00						0,00	0,00
Obstaranie dlhodobého hmotného	19	215 897,68	109 301,52	84 600,72	0,00	240 598,48						
Poskytnuté preddávky na dlhodobý	20	0,00	0,00	0,00	0,00	125 296,04	0,00	0,00	0,00	0,00	90 601,64	115 302,44
Dlhodobý hmotný majetok SPOLU	21	33367 013,14	2858 378,28	297 261,29	0,00	35928 130,13	10223 198,72	2738 807,54	39 314,31	0,00	23018 518,38	22880 142,14
Podielové c.p. a podiely v dcérskej úti	22	88 627,76	0,00	0,00	0,00	88 627,76	0,00	0,00	0,00	0,00	88 627,76	88 627,76
Podielové c.p. a podiely v s. s podstat	23	0,00	0,00	0,00	0,00	0,00	0,00	0,00	0,00	0,00	0,00	0,00
Realizovateľné cenné papiere	24	4 389,00	0,00	0,00	0,00	4 389,00	0,00	0,00	0,00	0,00	4 389,00	4 389,00
Dlhové cenné papiere držané do	25	0,00	0,00	0,00	0,00	0,00	0,00	0,00	0,00	0,00	0,00	0,00
Pôžičky účtovnej jednotke v	26	0,00	0,00	0,00	0,00	0,00	0,00	0,00	0,00	0,00	0,00	0,00
Ostatné pôžičky	27	0,00	0,00	0,00	0,00	0,00	0,00	0,00	0,00	0,00	0,00	0,00
Ostatný dlhodobý finančný majetok	28	0,00	0,00	0,00	0,00	0,00	0,00	0,00	0,00	0,00	0,00	0,00
Obstaranie dlhodobého finančného	29	0,00	0,00	0,00	0,00	0,00	0,00	0,00	0,00	0,00	0,00	0,00
Dlhodobý fin. majetok SPOLU	30	93 016,76	0,00	0,00	0,00	93 016,76	0,00	0,00	0,00	0,00	93 016,76	93 016,76
Neobežný majetok SPOLU	31	33599 432,35	2948 330,28	342 237,29	0,00	36205 525,34	10358 474,47	2743 434,44	39 314,31	0,00	23115 661,84	23017 634,70
						125 296,04	0,00	0,00	0,00	0,00	125 296,04	125 296,04

## TAB3 - Vývoj opravnej položky k pohľadávkam

MČ Bratislava - Dúbravka

Číslo účtu	Názov účtu	Hod. opr. pol. k 31.12 p.úč. obd.	Tvorba	Zníženie	Zrušenie	Hod. opr. pol k 31.12 bež.ú. obd.
a	b	1	2	3	4	5
318	Pohľadávky z nedaňových príjmov	24 454,24	0,00	0,00	0,00	24 454,24
Spolu		24 454,24	0,00	0,00	0,00	24 454,24

## TAB4 - Pohľadávky podľa doby splatnosti

MČ Bratislava - Dúbrav

Pohľadávka podľa doby splatnosti	Číslo riadku	Zostatok k 31.12 bež. účt. obdobia	Zostatok k 31.12 predch. účt. obdobia
a	1	2	3
Pohľadávky v lehote splatnosti, z toho :	1	227 815,49	429 432,
Pohľadávky so zostatkovou dobou splatnosti do jedného roku	2	227 815,49	429 432,
Pohľadávky so zostatkovou dobou splatnosti od jedného do piatich rokov	3	0,00	0,
Pohľadávky so zostatkovou dobou splatnosti dlhšou ako päť rokov	4	0,00	0,
Pohľadávky po lehote splatnosti	5	0,00	0,
Spolu	6	227 815,49	429 432,

## TAB5 - Vlastné imanie

## MČ Bratislava - Dúbravka

Názov položky	OR z preценenia majetku a záväzkov	OR z kapitálových účasťin	Zákonný rezervný fond	Ostatné fondy	Newsportovaný HV minulých rokov	Výsledok hospodárenia
a	1	2	3	4	5	6
Zostatok 2014	0,00	0,00	0,00	0,00	13 569 915,08	- 458 666,66
Prírastky	0,00	0,00	0,00	0,00	88 303,65	479 704,72
Úbytky	0,00	0,00	0,00	0,00	729 100,92	0,00
Presun	0,00	0,00	0,00	0,00	0,00	0,00
Zostatok 2015	0,00	0,00	0,00	0,00	12 929 117,81	21 038,06

## TAB7 - Rezervy krátkodobé

MČ Bratislava - Dúbravka

Položka rezerv	Čr	Výška k 31.12						Výška k 31.12 bež. účt. obd.
		a	1	2	3	4	5	
Rezervy ostatné dlhodobé	0	0,00	0,00	0,00	0,00	0,00	0,00	0,00
Rekultivácia pozemku	1	0,00	0,00	0,00	0,00	0,00	0,00	0,00
Zamesnanecké pôžičky	2	0,00	0,00	0,00	0,00	0,00	0,00	0,00
Náklady súvisiace s odstr.znečistenia žp	3	0,00	0,00	0,00	0,00	0,00	0,00	0,00
Prebiehajúce a hroziace súdne spory	4	0,00	0,00	0,00	0,00	0,00	0,00	0,00
Iné	5	0,00	0,00	0,00	0,00	0,00	0,00	0,00
Spolu rezervy ostatné dlhodobé (r.01 - r05)	6	0,00	0,00	0,00	0,00	0,00	0,00	0,00
Rezervy ostatné krátkodobé	0	0,00	0,00	0,00	0,00	0,00	0,00	0,00
Rekultivácia pozemku	7	0,00	0,00	0,00	0,00	0,00	0,00	0,00
Zamesnanecké pôžičky	8	0,00	0,00	0,00	0,00	0,00	0,00	0,00
Náklady súvisiace s odstr.znečistenia žp	9	0,00	0,00	0,00	0,00	0,00	0,00	0,00
Nevyfakturované dodávky a služby	10	0,00	0,00	0,00	0,00	0,00	0,00	0,00
Náklady na zostavenie, overenie, zverejnenie UZ	11	0,00	0,00	0,00	0,00	0,00	0,00	0,00
Prebiehajúce a hroziace súdne spory	12	0,00	0,00	0,00	0,00	0,00	0,00	0,00
Iné	13	1 980,00	0,00	0,00	4 200,00	1 980,00	0,00	4 200,00
Spolu rezervy ostatné krátkodobé (r.07 - r13)	14	1 980,00	0,00	0,00	4 200,00	1 980,00	0,00	4 200,00

## TAB8 - Záväzky podľa doby splatnosti

MČ Bratislava - Dúbrava

Záväzky podľa doby splatnosti	Číslo riadku	Zostatok k 31.12 bež. účt. obdobia	Zostatok k 31.12 predch. účt. obdobia
a	b	1	2
Záväzky v lehote splatnosti	1	1 240 421,60	1 175 716
Záväzky so zostatkovou dobou splatnosti do jedného roku	2	500 268,98	1 175 716
Záväzky so zostatkovou dobou splatnosti od jedného do	3	0,00	0
Záväzky so zostatkovou dobou splatnosti dlhšou ako päť	4	740 152,62	0
Záväzky po lehote splatnosti	5	0,00	0
Spolu	6	1 240 421,60	1 175 716

TAB12 - Prijmy rozpočtu

MČ Bratislava - Dúbravka

Katéria ek. kasif	Názov kategórie ek. klasifikácie	Schválený rozpočet	Rozpočet po zmenách	Skutočnosť k 31.12 bež. účt. obdobia	Skutočnosť k 31.12 pred. účt. obdobia
a	b	1	2	3	4
110	Dane z príjmov a kapit. majetku	2 640 000,00	2 780 000,00	3 048 675,00	2 637 800,00
120	Dane z majetku	1 609 073,00	1 609 073,00	1 688 617,00	1 645 470,00
130	Dane za tovary a služby	588 550,00	588 550,00	579 102,46	571 603,96
210	Príjmy z podnik. a z vlastníctva majetku	641 082,00	1 090 475,00	1 130 419,63	722 168,56
220	Administratívne popl. a iné popl. a platby	271 020,00	271 020,00	313 341,19	310 944,28
230	Kapitálové príjmy	47 000,00	147 000,00	153 475,45	50 457,78
240	Úroky z tuz. úverov, pôžičiek, fin. výp...	1 600,00	1 600,00	1 703,34	1 686,91
290	Iné nedaňové príjmy	78 500,00	78 500,00	79 151,83	82 539,06
310	Tuzemské bežné granty a transfery	2 601 771,00	2 832 820,00	2 842 459,81	2 631 579,69
320	Tuzem. kapit. granty a transfery	0,00	202 727,00	202 727,20	5 000,00
Spolu		8 478 596,00	9 601 765,00	10 039 672,91	8 659 250,24

TAB13 - Výdavky rozpočtu

MČ Bratislava - Dúbravka

Katéria ek.kasif	Názov kategórie ek. klasifikácie	Schválený rozpočet	Rozpočet po zmenách	Skutočnosť k 31.12 bež. účt. obdobia	Skutočnosť k 31.12 pred. účt. obdobia
a	b	1	2	3	4
610	Mzdy, platy, služ. príjmy a ost. os. vyrovn.	2 102 700,00	2 186 619,00	2 148 198,82	2 005 611,66
620	Poistné a príspevok do poisťovní	797 910,00	804 010,00	795 532,47	725 242,60
630	Tovary a služby	2 303 098,00	2 666 783,00	2 603 338,43	2 516 060,37
640	Bežné transfery	362 100,00	364 999,00	352 506,07	283 888,33
650	Splác. úrokov a ost. plat. súvis. s úvermi..	8 849,00	8 849,00	7 425,32	7 827,49
710	Obstarávanie kapitálových aktív	112 000,00	769 227,00	154 277,52	30 134,64
Spolu		5 686 657,00	6 800 487,00	6 061 278,63	5 568 765,09

Finančné operácie príjmové	Číslo riadku	Skutočnosť k 31.12 bež. účt. obdobia	Skutočnosť k 31.12 predk. účt. obdobia
a	b	1	2
Príjmové finančné operácie, v tom :	1	65 218,00	174 769
Zostatok prostriedkov finančných aktív	2	0,00	0
Prijaté úvery, pôžičky a návratné finančné	3	0,00	0
Splátky posk. úverov, pôžičiek a návratných fin.	4	0,00	0
Príjmy z predaja majetkových účastí	5	0,00	0
Ostatné príjmy	6	65 218,00	174 769
Výdavkové finančné operácie, v tom :	7	26 210,56	25 808
Poskytnuté úvery a pôžičky	8	0,00	0
Splátky prij. úverov, pôžičiek a návratných fin.	9	0,00	0
Výdavky na obstaranie maj. účastí	10	0,00	0
Ostatné výdavky	11	26 210,56	25 808

## SPRÁVA NEZÁVISLÉHO AUDÍTORA

### *Miestnemu zastupiteľstvu Mestskej časti Bratislava - Dúbravka*

Uskutočnili sme audit pripojenej konsolidovanej účtovnej závierky účtovnej jednotky verejnej správy, ktorú za konsolidovaný celok zostavila materská spoločnosť Mestská časť Bratislava - Dúbravka, a ktorá obsahuje konsolidovanú súvahu k 31. decembru 2015, konsolidovaný výkaz ziskov a strát za rok končiaci sa k uvedenému dátumu a súvisiace poznámky ku konsolidovanej účtovnej závierke obsahujúce súhrn účtovných zásad a účtovných metód ako aj ďalšie vysvetľujúce informácie.

### *Zodpovednosť starostu za konsolidovanú účtovnú závierku*

Starosta mestskej časti je zodpovedný za zostavenie a objektívnu prezentáciu tejto konsolidovanej účtovnej závierky v súlade so Zákonom o účtovníctve č. 431/2002 Z. z. v znení neskorších predpisov (ďalej len „zákon o účtovníctve“), a za tie interné kontroly, ktoré považuje za potrebné za zostavenie konsolidovanej účtovnej závierky, ktorá neobsahuje významné nesprávnosti, či už v dôsledku podvodu alebo chyby.

### *Zodpovednosť audítora*

Našou zodpovednosťou je vyjadriť názor na túto konsolidovanú účtovnú závierku na základe nášho auditu. Audit sme uskutočnili v súlade s Medzinárodnými audítorskými štandardmi. Podľa týchto štandardov máme dodržiavať etické požiadavky, naplánovať a vykonať audit tak, aby sme získali primerané uistenie, že konsolidovaná účtovná závierka neobsahuje významné nesprávnosti.

Súčasťou auditu je uskutočnenie postupov na získanie audítorských dôkazov o sumách a údajoch vykázaných v účtovnej závierke. Zvolené postupy závisia od rozhodnutia audítora, vrátane posúdenia rizík významnej nesprávnosti v účtovnej závierke, či už v dôsledku podvodu alebo chyby. Pri posudzovaní tohto rizika audítor berie do úvahy interné kontroly relevantné pre zostavenie a objektívnu prezentáciu konsolidovanej účtovnej závierky v konsolidovanom celku, aby mohol vypracovať audítorské postupy vhodné za daných okolností, nie však za účelom vyjadrenia názoru na účinnosť interných kontrol v konsolidovanom celku. Audit ďalej obsahuje zhodnotenie vhodnosti použitých účtovných zásad a účtovných metód ako aj primeranosti účtovných odhadov uskutočnených štatutárnym orgánom, ako aj zhodnotenie prezentácie konsolidovanej účtovnej závierky ako celku.

Sme presvedčení, že audítorské dôkazy, ktoré sme získali, poskytujú dostatočné a vhodné východisko pre náš audítorský názor.

### *Názor*

Podľa nášho názoru, konsolidovaná účtovná závierka účtovnej jednotky verejnej správy, ktorú za konsolidovaný celok zostavila materská spoločnosť Mestská časť Bratislava - Dúbravka, vyjadruje verne vo všetkých významných súvislostiach finančnú situáciu a výsledok hospodárenia konsolidovaného celku za rok, ktorý sa skončil k 31. decembru 2015, v súlade so zákonom o účtovníctve v platnom znení.

Bratislava 06. júla 2016

PARTNER AUDIT, s.r.o.  
Licencia UDVA č. 283

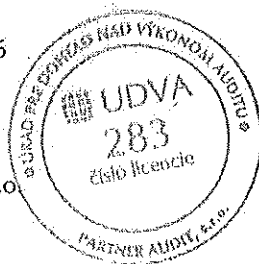

Ing. Mária Cvečková,  
zodpovedný audítor  
Licencia SKAU č. 890





**Poznámky konsolidovanej účtovnej zvierky Mestskej časti  
Bratislava - Dúbravka  
zostavenej k 31. decembru 2015**

**I. VŠEOBECNÉ ÚDAJE**

Identifikačné údaje konsolidujúcej účtovnej jednotky

Mestská časť Bratislava - Dúbravka

Žatevná 3,

Bratislava - Dúbravka

IČO: 00603406

Mestská časť Bratislava - Dúbravka (v ďalšom texte len „Mestská časť“) bola založená v roku 1991 zákonom č. 377/1990 Zb.

Identifikačné údaje konsolidovaných účtovných jednotiek

Mestská časť má v zriaďovateľskej pôsobnosti 4 rozpočtové organizácie a 1 príspevkovú organizáciu. V konsolidovanom celku Mestskej časti je aj 1 obchodná spoločnosť, Dúbravská televízia s.r.o.

Názov konsolidovanej účtovnej jednotky	Sídlo konsolidovanej účtovnej jednotky
Základná škola, Beňovského	Beňovského 1, 841 01 Bratislava
Základná škola, Sokolíkova	Sokolíkova 2, 841 01 Bratislava
Dom kultúry Dúbravka	Saratovská 2/a, 844 52 Bratislava
Základná škola Pri kríži	Pri kríži 11, 841 01 Bratislava
Základná škola Nejedlého	Nejedlého 8, 841 02 Bratislava
Dúbravská televízia s.r.o.	Saratovská 2/a, 841 02 Bratislava

Konsolidovaný celok Mestskej časti sa v roku 2015 oproti minulým účtovným obdobiam nezmenil.

Prehľad o účtovných jednotkách konsolidovaného celku je uvedený v prílohe, v tabuľkovej časti *Údaje o konsolidovanom celku*.

Konsolidovaná účtovná zvierka konsolidovaného celku Mestskej časti k 31. decembru 2015 je zostavená ako riadna konsolidovaná účtovná zvierka podľa zákona č. 431/2002 Z. z. o účtovníctve v znení neskorších predpisov, za účtovné obdobie od 1. januára 2015 do 31. decembra 2015.

Mestská časť Bratislava - Dúbravka je súčasťou súhrnného celku verejnej správy Slovenskej republiky.

Informácie o vedúcich predstaviteľoch a o zamestnancoch konsolidovaného celku

Primátor Mesta: RNDr. Martin Zaťovič  
Zástupca primátora: Mgr. Ľuboš Krajčír

Priemerný počet zamestnancov konsolidovaného celku bol v roku 2015 438,3, z toho 22 vedúci zamestnanci (v roku 2014 449,68, z toho 31 vedúci zamestnanci).

Informácia o splnení predpokladu nepretržitého pokračovania v činnosti účtovnej jednotky

Konsolidovaná účtovná závierka Mestskej časti bola zostavená za predpokladu nepretržitého trvania činnosti v súlade so zákonom o účtovníctve a nadväzujúcimi právnymi predpismi.

Zmeny účtovných metód a účtovných zásad

Účtovné metódy a všeobecné účtovné zásady boli účtovnou jednotkou konzistentne aplikované.

Spôsob ocenenia jednotlivých zložiek

Dlhodobý majetok obstaraný kúpou sa oceňuje obstarávacou cenou, ktorá zahrňuje cenu obstarania a náklady súvisiace s obstaraním (clo, prepravu, montáž, poistné a pod.). O zľave z ceny, ktorú poskytol dodávateľ k majetku sa následne zníži obstarávacía cena predmetného majetku.

Dlhodobý majetok vytvorený vlastnou činnosťou sa oceňuje vlastnými nákladmi. Za vlastné náklady sa považujú všetky priame náklady vynaložené na výrobu alebo inú činnosť a všetky nepriame náklady vzťahujúce sa na výrobu alebo inú činnosť. Majetok vytvorený vlastnou činnosťou by sa ocenil reprodukčnou obstarávacou cenou v prípade, ak by vlastné náklady boli vyššie ako reprodukčnía obstarávacía cena tohto majetku.

Dlhodobý majetok nadobudnutý bezodplatným prevodom pri splynutí, zlúčení, rozdelení alebo pri prevode správy sa oceňuje cenou, v ktorej sa doteraz viedol v účtovníctve. Ak cenu nie je možné zistiť, oceňuje sa reprodukčnou obstarávacou cenou. Dlhodobý nehmotný a hmotný majetok obstaraný iným spôsobom (napr. bezodplatne nadobudnutý majetok, delimitovaný, novo zistený majetok pri inventarizácii) sa oceňuje reprodukčnou obstarávacou cenou. Reprodukčnou obstarávacou cenou cena, za ktorú by sa majetok obstaral v čase, keď sa o ňom účtuje.

Predpokladaná doba používania, metóda odpisovania a odpisová sadzba sú uvedené v nasledujúcej tabuľke:

<i>Odpisová skupina</i>	<i>Predpokladaná doba používania v rokoch</i>	<i>Ročná odpisová sadzba v %</i>
1	4	1/4
2	6	1/6
3	12	1/12
4	20	1/20

Cenné papiere a podiely sa oceňujú pri ich nadobudnutí obstarávacími cenami, t.j. vrátane nákladov súvisiacich s obstaraním.

Zásoby nakupované sa oceňujú obstarávacou cenou, ktorá zahŕňa cenu obstarania a náklady súvisiace s obstaraním (clo, prepravu, poistné, provízie a pod.) znížené o zľavy z ceny.

Zásoby vytvorené vlastnou činnosťou sa oceňujú vlastnými nákladmi. Vlastné náklady sú priame náklady (priamy materiál, priame mzdy a ostatné priame náklady) a časť nepriamych nákladov bezprostredne súvisiacich s vytvorením zásob vlastnou činnosťou (výrobná réžia). Výrobná réžia sa do vlastných nákladov zahŕňa v závislosti od stupňa rozpracovanosti týchto zásob.

Zásoby nadobudnuté bezodplatne (darovaním a delimitáciou), prebytky zásob, odpad a zvyškové produkty sa oceňujú reprodukčnou obstarávacou cenou, čo je cena, za ktorú by sa majetok obstaral v čase, keď sa o ňom účtuje.

Novozistené zásoby pri inventarizácii sa oceňujú reprodukčnou obstarávacou cenou.

Pohľadávky pri ich vzniku sa oceňujú menovitou hodnotou. Pohľadávky pri odplatnom nadobudnutí sa oceňujú obstarávacou cenou, t.j. vrátane nákladov súvisiacich s obstaraním. Toto ocenenie sa znižuje o pochybné, nedobytným pohľadávky a o pohľadávky, pri ktorých existuje riziko nevykonalnosti.

Peňažné prostriedky a ceniny sa oceňujú menovitou hodnotou.

Rezervy sú záväzky s neurčitým časovým vymedzením alebo výškou a oceňujú sa v očakávanej výške záväzku.

Záväzky sa pri ich vzniku oceňujú menovitou hodnotou a pri ich prevzatí sa oceňujú obstarávacou cenou.

Účty časového rozlíšenia aktív a pasív sú vykázané vo výške, ktorá je potrebná na dodržanie zásady vecnej a časovej súvislosti s účtovným obdobím.

## II. INFORMÁCIE O METÓDACH A POSTUPOCH KONSOLIDÁCIE

Konsolidovaná účtovná závierka Mestskej časti Bratislava - Dúbravka bola zostavená v súlade so zákonom č. 431/2002 Z. z. o účtovníctve v znení neskorších predpisov a v súlade s Opatrením Ministerstva financií Slovenskej republiky zo dňa 17. decembra 2008 č. MF/27526/2008 – 31, ktorým sa ustanovujú podrobnosti o metódach a postupoch

konsolidácie vo verejnej správe a podrobnosti o usporiadaní a označovaní položiek konsolidovanej účtovnej zvierky vo verejnej správe v znení neskorších predpisov.

V rámci konsolidácie konsolidovaného celku Mestskej časti Bratislava - Dúbravka boli eliminované vzájomné pohľadávky, záväzky, náklady a výnosy, bola vykonaná konsolidácia kapitálu.

*Zahrnutie konsolidovaných účtovných jednotiek do konsolidovanej účtovnej zvierky*

Názov resp. obchodné meno konsolidovanej účtovnej jednotky	Metóda úplnej konsolidácie	Metóda podielovej konsolidácie	Metóda vlastného imania
Mestská časť Bratislava – Dúbravka	Áno		
Základná škola, Beňovského	Áno		
Základná škola, Sokolíkova	Áno		
Dom kultúry Dúbravka	Áno		
Základná škola Pri kríži	Áno		
Základná škola Nejedlého	Áno		
Dúbravská televízia s.r.o.	Áno		

Metóda úplnej konsolidácie bola použitá pri dcérskej účtovnej jednotke.

V roku 2015, rovnako ako v predchádzajúcich účtovných obdobiach, sa medzi účtovnými jednotkami konsolidovaného celku Mestskej časti Bratislava - Dúbravka neuskutočnil nákup, resp. predaj majetku. Preto nebolo potrebné vykonať konsolidáciu medzivýsledku.

### III. INFORMÁCIE O ÚDAJOCH AKTÍV A PASÍV

#### Dlhodobý nehmotný majetok a dlhodobý hmotný majetok

Prehľad pohybu dlhodobého nehmotného a dlhodobého hmotného majetku od 1. januára 2015 do 31. decembra 2015 je uvedený v prílohe, v tabuľkovej časti *Prehľad o pohybe dlhodobého majetku*.

#### Dlhodobý finančný majetok

Prehľad dlhodobého finančného majetku účtovnej jednotky od 1. januára 2015 do 31. decembra 2015 je uvedený v tabuľkovej časti *Prehľad o pohybe dlhodobého majetku*.

Mestská časť vlastní akcie v spoločnosti Prima banka v mene euro.

### Pohľadávky

Vývoj opravných položiek k pohľadávkam ako aj rozdelenie pohľadávok podľa splatnosti sú uvedené v tabuľkovej časti.

### Finančný majetok

Ako finančný majetok sú vykázané peniaze v pokladnici a účty v bankách. Účtami v bankách môžu účtovné jednotky konsolidovaného celku voľne disponovať.

### Časové rozlíšenie aktív

Prehľad významných položiek časového rozlíšenia aktív konsolidovaného celku je uvedený 2015 je uvedený je uvedený v tabuľkovej časti.

### Vlastné imanie

Prehľad vlastného imania konsolidovaného celku od 1. januára 2015 do 31. decembra 2015 je uvedený je uvedený v tabuľkovej časti.

### Rezervy

Prehľad pohybu rezerv tvorených účtovnými jednotkami konsolidovaného celku od 1. januára 2015 do 31. decembra 2015 je uvedený je uvedený v tabuľkovej časti.

### Závazky

Prehľad záväzkov podľa splatnosti je uvedený v tabuľkovej časti.

Významnou položkou záväzkov sú prijaté úvery zo Štátneho fondu rozvoja bývania, ktoré sú k 31.12.2015 vykázané vo výške 718 114,04 eur (k 31.12.2014 to bolo 744 324,60 eur).

### Časové rozlíšenie pasív

Prehľad významných položiek časového rozlíšenia pasív je uvedený v v tabuľkovej časti.

Informácie na podsúvahových účtoch

Mestská časť Bratislava – Dúbravka má od Hlavného mesta Bratislava zverené do správy budovy vedené v hodnote 1 944 245,04 eur a pozemky v hodnote 1 651 503,86 eur.

Skutočnosti, ktoré nastali po dni, ku ktorému sa zostavuje konsolidovaná účtovná závierka, do dňa jej zostavenia

Po 31. decembri 2015 nenastali také udalosti, ktoré by si vyžadovali zverejnenie alebo vykázanie v konsolidovanej účtovnej závierke za rok 2015.

Označenie	STRANA AKTÍV	Číslo riadku	2015	2014
			Netto	Netto
a	b	c	1	2
	<b>SPOLU MAJETOK</b> r. 002 + r. 035 + r. 113 + r. 117	001	26 901 325,56	26 580 884,16
<b>A.</b>	<b>Neobežný majetok</b> r. 003 + r. 012 + r. 025	002	22 989 336,28	23 725 476,35
<b>A.I.</b>	<b>Dlhodobý nehmotný majetok</b> súčet (r. 004 až 011)	003	44 475,80	4 126,70
A.I.1	Aktivované náklady na vývoj (012) - (072+091AU)	004	0,00	0,00
2.	Softvér (013) - (073+091AU)	005	44 475,80	4 126,70
3.	Oceniteľné práva (014) - (074+091AU)	006	0,00	0,00
4.	Goodwill z konsolidácie kapitálu alebo záporný goodwill z konsolidácie kapitálu (+/-)	007		
5.	Drobný dlhodobý nehmotný majetok (018) - (078+091AU)	008	0,00	0,00
6.	Ostatný dlhodobý nehmotný majetok (019) - (079+091AU)	009	0,00	0,00
7.	Obstaranie dlhodobého nehmotného majetku (041) - (093)	010	0,00	0,00
8.	Poskytnuté preddavky na dlhodobý nehmotný majetok (051) - (096AU)	011	0,00	0,00
<b>A.II.</b>	<b>Dlhodobý hmotný majetok</b> súčet (r. 013 až 024)	012	22 940 471,48	23 716 960,65
A.II.1	Pozemky (031) - (092AU)	013	14 522 613,91	14 407 093,53
2.	Umelecké diela a zbierky (032) - (092AU)	014	41 515,93	41 515,93
3.	Predmety z drahých kovov (033) - (092AU)	015	0,00	0,00
4.	Stavby (021) - (081+092AU)	016	6 163 017,72	9 048 535,64
5.	Samosiatané huteľné veci a súbory huteľných vecí (022) - (082+092AU)	017	90 195,70	115 707,12
6.	Dopravné prostriedky (023) - (083+092AU)	018	4 710,78	13 506,79
7.	Pestovateľské celky trvalých porastov (025) - (085+092AU)	019	0,00	0,00
8.	Základné stádo a ťažné zvieratá (026) - (086+092AU)	020	0,00	0,00
9.	Drobný dlhodobý hmotný majetok (028) - (088+092AU)	021	0,00	0,00
10.	Ostatný dlhodobý hmotný majetok (029) - (089+092AU)	022	0,00	0,00
11.	Obstaranie dlhodobého hmotného majetku (042) - (094)	023	118 417,44	90 601,64
12.	Poskytnuté preddavky na dlhodobý hmotný majetok (052) - (095AU)	024	0,00	0,00
<b>A.III.</b>	<b>Dlhodobý finančný majetok</b> súčet (r. 026 + r. 027 + r. 029 až 034)	025	4 389,00	4 389,00
A.III.1	Podielové cenné papiere a podiely v dcérskej účtovnej jednotke (061) - (096AU)	026	0,00	0,00
2.	Podielové cenné papiere a podiely v spoločnosti s podstatným vplyvom (062) - (096AU)	027	0,00	0,00
	z toho: goodwill	028		
3.	Realizovateľné cenné papiere a podiely (063) - (096AU)	029	4 389,00	4 389,00
4.	Dlhové cenné papiere držané do splatnosti (065) - (096AU)	030	0,00	0,00
5.	Pôžičky účtovnej jednotky v konsolidovanom celku (066) - (096AU)	031	0,00	0,00
6.	Ostatné pôžičky (067) - (096AU)	032	0,00	0,00
7.	Ostatný dlhodobý finančný majetok (069) - (096AU)	033	0,00	0,00
8.	Obstaranie dlhodobého finančného majetku (043) - (096AU)	034	0,00	0,00
<b>B.</b>	<b>Obežný majetok</b> r. 036 + r. 042 + r. 050 + r. 063 + r. 088 + r. 101 + r. 107	035	3 909 291,70	2 828 756,70
<b>B.I.</b>	<b>Zásoby</b> súčet (r. 037 až 041)	036	25 538,19	7 505,87
B.I.1	Materiál (112 + 119) - (191)	037	25 538,19	7 505,87
2.	Nedokončená výroba a polotovary (121 + 122) - (192 + 193)	038	0,00	0,00
3.	Výrobky (123) - (194)	039	0,00	0,00
4.	Zvieratá (124) - (195)	040	0,00	0,00
5.	Tovar (132 + 133 + 139) - (196)	041	0,00	0,00
<b>B.II.</b>	<b>Zúčtovanie medzi subjektami verejnej správy</b> súčet (r. 043 až r. 049)	042	30 878,80	12 152,76
B.II.1	Zúčtovanie odvodov príjmov rozpočtových organizácií do rozpočtu zriaďovateľa (351)	043	0,00	0,00
2.	Zúčtovanie transferov štátneho rozpočtu (353)	044	0,00	0,00
3.	Zúčtovanie transferov rozpočtu obce a vyššieho územného celku (355)	045	0,00	0,00
4.	Zúčtovanie transferov zo štátneho rozpočtu v rámci konsolidovaného celku (356)	046	0,00	0,00
5.	Ostatné zúčtovanie rozpočtu obce a vyššieho územného celku (357)	047	30 878,80	12 152,76
6.	Zúčtovanie transferov zo štátneho rozpočtu iným subjektom (358)	048	0,00	0,00
7.	Zúčtovanie transferov medzi subjektami verejnej správy a iné zúčtovania (359)	049	0,00	0,00
<b>B.III.</b>	<b>Dlhodobé pohľadávky</b> súčet (r. 051 až 061)	050	549 801,00	445 508,30
B.III.1	Odberateľia (311AU) - (391AU)	051	102 665,00	0,00
2.	Zmenky na inkaso (312AU) - (391AU)	052	165 970,00	165 969,59
3.	Pohľadávky za eskontované cenné papiere (313AU) - (391AU)	053	0,00	0,00
4.	Ostatné pohľadávky (315AU) - (391AU)	054	1 400,00	0,00
5.	Pohľadávky voči zamestnancom (335AU) - (391AU)	055	6 158,00	5 930,23
6.	Pohľadávky voči združeniu (369AU) - (391AU)	056	0,00	0,00
7.	Pohľadávky a záväzky z pevných termínových operácií (373AU) - (391AU)	057	0,00	0,00
8.	Pohľadávky z nájmu (374AU) - (391AU)	058	0,00	0,00
9.	Pohľadávky z vydaných dlhopisov (375AU) - (391AU)	059	0,00	0,00
10.	Nakúpené opcie (376AU) - (391AU)	060	0,00	0,00
11.	Iné pohľadávky (378AU) - (391AU)	061	273 608,00	273 608,48
	z toho: odložená daňová pohľadávka	062		

Označenie	STRANA AKTÍV	Číslo riadku	2015	2014
			Netto	Netto
a	b	c	1	2
<b>B.IV.</b>	<b>Krátkodobé pohľadávky súčet (r. 084 až 087)</b>	<b>083</b>	<b>207 951,28</b>	<b>351 008,88</b>
B.IV.1.	Odberatelia (311AU) - (391AU)	064	701,00	102 677,08
2.	Zmenky na inkaso (312AU) - (391AU)	065	0,00	0,00
3.	Pohľadávky za eskontované cenné papiere (313AU) - (391AU)	066	0,00	0,00
4.	Poskytnuté prevádzkové praddavky (314) - (391AU)	067	1 818,73	8 189,11
5.	Ostatné pohľadávky (315AU) - (391AU)	068	0,00	882,30
6.	Pohľadávky z nedaňových rozpočtových príjmov (316) - (391AU)	069	0,00	0,00
7.	Pohľadávky z daňových a colných rozpočtových príjmov (317) - (391AU)	070	0,00	0,00
8.	Pohľadávky z nedaňových príjmov obcí a vyšších územných celkov a rozpočtových organizácií zriadených obcou a vyšším územným celkom (318) - (391AU)	071	17 815,02	14 511,20
9.	Pohľadávky z daňových príjmov obcí a vyšších územných celkov (319) - (391AU)	072	12 745,12	14 177,60
10.	Pohľadávky voči zamestnancom (335AU) - (391AU)	073	1 169,55	1 730,74
11.	Zúčtovanie s orgánmi sociálneho poistenia a zdravotného poistenia (336) - (391AU)	074	609,00	370,60
12.	Daň z príjmov (341) - (391AU)	075	480,00	0,00
13.	Ostatné priame dane (342) - (391AU)	076	0,00	0,00
14.	Daň z pridanej hodnoty (343) - (391AU)	077	2 355,00	1 577,79
15.	Ostatné dane a poplatky (345) - (391AU)	078	0,00	0,00
16.	Pohľadávky voči združeniu (369AU) - (391AU)	079	0,00	0,00
17.	Pohľadávky a záväzky z pevných termínovaných operácií (373AU) - (391AU)	080	0,00	0,00
18.	Pohľadávky z nájmu (374AU) - (391AU)	081	0,00	0,00
19.	Pohľadávky z vydaných dlhopisov (375AU) - (391AU)	082	0,00	0,00
20.	Nakúpené opcie (376AU) - (391AU)	083	0,00	0,00
21.	Iné pohľadávky (378AU) - (391AU)	084	170 257,86	206 890,28
22.	Spojovací účet pri združení (396AU)	085	0,00	0,00
23.	Zúčtovanie s Európskou úniou (371AU) - (391AU)	086	0,00	0,00
24.	Transfery a ostatné zúčtovanie so subjektami mimo verejnej správy (372AU) - (391AU)	087	0,00	0,00
<b>B.V.</b>	<b>Finančné účty súčet (r. 089 až 100)</b>	<b>088</b>	<b>3 095 122,43</b>	<b>2 012 583,11</b>
B.V.1.	Pokladnica (211)	089	4 157,81	8 829,23
2.	Ceniny (213)	090	4 297,15	3 564,18
3.	Bankové účty (221AU +/- 261)	091	3 086 607,42	2 000 183,26
4.	Účty v bankách s dobou viazanosťou dlhšou ako jeden rok (221AU)	092	0,00	0,00
5.	Výdavkový rozpočtový účet (222)	093	6,03	26,43
6.	Príjmový rozpočtový účet (223)	094	54,02	0,01
7.	Majetkové cenné papiere na obchodovanie (251) - (291AU)	095	0,00	0,00
8.	Dlhové cenné papiere na obchodovanie (253) - (291AU)	096	0,00	0,00
9.	Dlhové cenné papiere so splatnosťou do jedného roka držané do splatnosti (256) - (291AU)	097	0,00	0,00
10.	Ostatné realizovateľné cenné papiere (257) - (291AU)	098	0,00	0,00
11.	Obstaranie krátkodobého finančného majetku (259) - (291AU)	099	0,00	0,00
12.	Účty štátnej pokladnice (účtová skupina 28)	100		
<b>B.VI.</b>	<b>Poskytnuté návratné finančné výpomoci dlhodobé súčet (r. 102 až r. 108)</b>	<b>101</b>	<b>0,00</b>	<b>0,00</b>
B.VI.1.	Poskytnuté návratné finančné výpomoci subjektom v rámci konsolidovaného celku (271AU) - (291AU)	102	0,00	0,00
2.	Poskytnuté návratné finančné výpomoci ostatným subjektom verejnej správy (272AU) - (291AU)	103	0,00	0,00
3.	Poskytnuté návratné finančné výpomoci podnikateľským subjektom (274AU) - (291AU)	104	0,00	0,00
4.	Poskytnuté návratné finančné výpomoci ostatným organizáciám (275AU) - (291AU)	105	0,00	0,00
5.	Poskytnuté návratné finančné výpomoci fyzickým osobám (277AU) - (291AU)	106	0,00	0,00
<b>B.VII.</b>	<b>Poskytnuté návratné finančné výpomoci krátkodobé súčet (r. 108 až r. 112)</b>	<b>107</b>	<b>0,00</b>	<b>0,00</b>
B.VII.1.	Poskytnuté návratné finančné výpomoci subjektom v rámci konsolidovaného celku (271AU) - (291AU)	108	0,00	0,00
2.	Poskytnuté návratné finančné výpomoci ostatným subjektom verejnej správy (272AU) - (291AU)	109	0,00	0,00
3.	Poskytnuté návratné finančné výpomoci podnikateľským subjektom (274AU) - (291AU)	110	0,00	0,00
4.	Poskytnuté návratné finančné výpomoci ostatným organizáciám (275AU) - (291AU)	111	0,00	0,00
5.	Poskytnuté návratné finančné výpomoci fyzickým osobám (277AU) - (291AU)	112	0,00	0,00
<b>C.</b>	<b>Časové rozlíšenie súčet (r. 114 až r. 118)</b>	<b>113</b>	<b>2 897,58</b>	<b>26 651,11</b>
C.1.	Náklady budúcich období (381)	114	2 583,22	2 463,98
2.	Komplexné náklady budúcich období (382)	115	0,00	0,00
3.	Príjmy budúcich období (385)	116	114,36	24 187,13
<b>D.</b>	<b>Vzťahy k účtom klientov štátnej pokladnice (účtová skupina 20)</b>	<b>117</b>	<b>0,00</b>	<b>0,00</b>

Označenie	STRANA PASÍV	Číslo riadku	2015	2014
a	b	c	3	4
	<b>VLASTNÉ IMANIE A ZÁVÄZKY</b> r. 119 + r. 130 + r. 185 + r. 188	118	26 801 326,56	26 680 884,16
<b>A.</b>	<b>Vlastné imanie</b> r. 120 + r. 123 + r. 126 + r. 129	119	12 868 614,22	13 211 691,00
<b>A.I.</b>	<b>Oceňovacie rozdiely</b> súčet (r. 121 + r. 122)	120	0,00	0,00
A.I.1.	Oceňovacie rozdiely z precenenia majetku a záväzkov (+/- 414)	121	0,00	0,00
2.	Oceňovacie rozdiely z kapitálových účastí (+/- 415)	122	0,00	0,00
<b>A.II.</b>	<b>Fondy</b> súčet (r. 124 + r. 126)	123	0,00	0,00
A.II.1.	Zákonný rezervný fond (421)	124	0,00	0,00
2.	Ostatné fondy (427)	125	0,00	0,00
<b>A.III.</b>	<b>Výsledok hospodárenia (+/-)</b> súčet (r. 127 až 128)	128	12 868 614,22	13 211 691,00
A.III.1.	Nevysporiadaný výsledok hospodárenia minulých rokov (+/- 428)	127	13 013 813,50	13 681 880,60
2.	Výsledok hospodárenia za účtovné obdobie (+/-) r. 001 - (r.120 + r. 123 + r.127 + r.129 + r. 130 + r. 185 + r. 188)	128	-145 199,28	-470 189,60
<b>A.IV.</b>	<b>Podiely iných účtovných jednotiek</b>	129	0,00	0,00
<b>B.</b>	<b>Záväzky</b> súčet (r. 131 + r. 136 + r. 144 + r. 166 + r. 178)	130	12 154 292,46	11 789 585,08
<b>B.I.</b>	<b>Rezervy</b> súčet (r. 132 až 135)	131	316 789,52	319 036,63
B.I.1.	Rezervy zákonné dlhodobé (451AU)	132	0,00	0,00
2.	Ostatné rezervy (459AU)	133	0,00	0,00
3.	Rezervy zákonné krátkodobé (323AU, 451AU)	134	273 608,00	317 056,63
4.	Ostatné krátkodobé rezervy (323AU, 459AU)	135	42 181,52	1 980,00
<b>B.II.</b>	<b>Zúčtovanie medzi subjektami verejnej správy</b> súčet (r. 137 až r. 143)	138	10 046 847,22	9 761 434,47
B.II.1.	Zúčtovanie odvodov príjmov rozpočtových organizácií do rozpočtu zriaďovateľa (351)	137	0,00	0,00
2.	Zúčtovanie transferov štátneho rozpočtu (353)	138	0,00	0,00
3.	Zúčtovanie transferov rozpočtu obce a vyššieho územného celku (355)	139	0,00	0,00
4.	Zúčtovanie transferov zo štátneho rozpočtu v rámci konsolidovaného celku (356)	140	0,00	0,00
5.	Ostatné zúčtovanie rozpočtu obce a vyššieho územného celku (357)	141	215 675,91	25 088,35
6.	Zúčtovanie transferov zo štátneho rozpočtu iným subjektom (358)	142	0,00	0,00
7.	Zúčtovanie transferov medzi subjektami verejnej správy a iné zúčtovania (359)	143	9 830 171,31	9 726 346,12
<b>B.III.</b>	<b>Dlhodobé záväzky</b> súčet (r. 146 až 163 + r. 165)	144	981 688,28	948 640,27
B.III.1.	Ostatné dlhodobé záväzky (479AU)	145	766 610,35	764 691,53
2.	Dlhodobé prijaté preddávky (475AU)	146	0,00	0,00
3.	Dlhodobé zmenky na úhradu (478AU)	147	165 970,00	165 969,59
4.	Záväzky zo sociálneho fondu (472)	148	23 623,93	13 776,15
5.	Záväzky z nájmu (474AU)	149	0,00	0,00
6.	Dlhodobé nevyfakturované dodávky (476AU)	150	0,00	0,00
7.	Pohľadávky a záväzky z pevných termínových operácií (373AU)	151	0,00	0,00
8.	Predané opcie (377AU)	152	0,00	0,00
9.	Iné záväzky (379AU)	153	5 264,00	4 003,00
10.	Vydané dlhopisy dlhodobé (473AU) - (255AU)	154	0,00	0,00
<b>B.IV.</b>	<b>Krátkodobé záväzky</b> súčet (r. 167 až 177)	156	830 966,41	769 963,66
B.IV.1.	Dodávateľia (321)	157	128 173,54	130 955,33
2.	Zmenky na úhradu (322, 478AU)	158	0,00	0,00
3.	Prijaté preddávky (324, 475AU)	159	32 063,63	14 068,16
4.	Ostatné záväzky (325, 479AU)	160	23 161,10	30 270,66
5.	Nevyfakturované dodávky (326, 476AU)	161	183,00	6 484,08
6.	Záväzky z nájmu (474AU)	162	0,00	0,00
7.	Pohľadávky a záväzky z pevných termínových operácií (373AU)	163	0,00	0,00
8.	Predané opcie (377AU)	164	0,00	0,00
9.	Iné záväzky (379AU)	165	119 422,84	76 723,66
10.	Záväzky z upísaných nespĺnených cenných papierov a vkladov (367)	166	0,00	0,00
11.	Záväzky voči združeniu (368)	167	0,00	0,00
12.	Zamestnanci (331)	168	302 076,61	249 794,92
13.	Ostatné záväzky voči zamestnancom (333)	169	0,00	0,00
14.	Zúčtovanie s orgánmi sociálneho poistenia a zdravotného poistenia (336)	170	176 995,58	199 117,26
15.	Daň z príjmov (341)	171	2 628,00	2 294,00
16.	Ostatné priame dane (342)	172	41 702,11	57 671,59
17.	Daň z pridanej hodnoty (343)	173	0,00	2 364,00
18.	Ostatné dane a poplatky (345)	174	60,00	210,00
19.	Spojovací účet pri združení (396AU)	175	0,00	0,00
20.	Zúčtovania s Európskou úniou (371AU)	176	0,00	0,00
21.	Transfery a ostatné zúčtovanie so subjektami mimo verejnej správy (372AU)	177	4 500,00	0,00
<b>B.V.</b>	<b>Bankové úvery a výpomoci</b> súčet (r. 179 až 184)	178	21,03	520,16
B.V.1.	Bankové úvery dlhodobé (461AU)	179	0,00	0,00
2.	Bežné bankové úvery (461AU, 221AU, 231, 232)	180	0,00	0,00
3.	Vydané dlhopisy krátkodobé (473AU, 241) - (255AU)	181	0,00	0,00
4.	Ostatné krátkodobé finančné výpomoci (249)	182	21,03	520,16
5.	Prijaté návratné finančné výpomoci od subjektov verejnej správy dlhodobé (273AU)	183	0,00	0,00
6.	Prijaté návratné finančné výpomoci od subjektov verejnej správy krátkodobé (273AU)	184	0,00	0,00
<b>C.</b>	<b>Časové rozlíšenie</b> súčet (r. 186 + r. 187)	186	1 878 418,88	1 579 608,08
C.1.	Výdavky budúcich období (383)	186	0,00	12,32
2.	Výnosy budúcich období (384)	187	1 878 418,88	1 579 595,76
<b>D.</b>	<b>Vzťahy k účtom klientov Štátnej pokladnice (účtová skupina 20)</b>	188	0,00	0,00

Číslo účtu alebo skupiny	Náklady	Číslo riadku	2016			2014
			Hlavná činnosť	Podnikateľská činnosť	Spolu	
a	b	c	1	2	3	4
50	Spotrebované nákupy (r. 002 až r. 005)	001	1 480 285,33	1 178,00	1 481 463,33	1 509 452,86
501	Spotreba materiálu	002	785 900,17	1 176,00	787 076,17	822 990,04
502	Spotreba energie	003	694 365,16	0,00	694 365,16	686 462,82
503	Spotreba ostatných neskladovateľných dodávok	004	0,00	0,00	0,00	0,00
504, 507	Predaný tovar, Predaná nehnuteľnosť	005	0,00	0,00	0,00	0,00
51	Služby (r. 007 až r. 010)	006	1 956 422,70	46 700,00	2 003 122,70	2 093 972,74
511	Opravy a udržiavanie	007	845 364,76	215,00	845 579,76	854 869,80
512	Cestovné	008	3 496,63	30,00	3 526,63	2 162,02
513	Náklady na reprezentáciu	009	5 816,69	8,00	5 824,69	7 217,17
518	Ostatné služby	010	1 101 744,62	46 449,00	1 148 193,62	1 139 723,95
52	Osobné náklady (r. 012 až r. 018)	011	6 093 486,28	8 924,00	6 102 410,28	6 644 186,34
521	Mzdové náklady	012	4 463 761,38	6 649,00	4 470 410,38	4 078 765,75
524	Zákonné sociálne poistenia	013	1 484 670,50	2 240,00	1 486 910,50	1 422 678,69
525	Ostatné sociálne poistenia	014	0,00	0,00	0,00	0,00
527	Zákonné sociálne náklady	015	145 054,40	35,00	145 089,40	142 750,90
528	Ostatné sociálne náklady	016	0,00	0,00	0,00	0,00
53	Dane a poplatky (r. 018 až r. 020)	017	8 206,72	60,00	8 266,72	4 476,86
531	Daň z motorových vozidiel	018	0,00	60,00	60,00	210,00
532	Daň z nehnuteľnosti	019	0,00	0,00	0,00	0,00
538	Ostatné dane a poplatky	020	8 206,72	0,00	8 206,72	4 265,86
54	Ostatné náklady na prevádzkovú činnosť (r. 022 až r. 028)	021	256 331,67	4 030,00	260 361,67	53 146,40
541	Zostatková cena predaného dlhodobého nehmotného majetku a dlhodobého hmotného majetku	022	222 367,31	0,00	222 367,31	3 072,00
542	Predaný materiál	023	0,00	0,00	0,00	0,00
544	Zmluvné pokuty, penále a úroky z omeškania	024	693,34	0,00	693,34	6,00
545	Ostatné pokuty, penále a úroky z omeškania	025	255,00	25,00	280,00	1 714,98
546	Odpis pohľadávky	026	7 608,29	153,00	7 761,29	4 650,78
548	Ostatné náklady na prevádzkovú činnosť	027	22 030,26	3 852,00	25 882,26	43 551,64
549	Manká a škody	028	3 377,47	0,00	3 377,47	151,00
55	Odpisy, rezervy a opravné položky z prevádzkovej činnosti a finančnej činnosti a zúčtovanie časového rozlíšenia (r. 030 + r. 031 + r. 036 + r. 039)	029	997 380,38	10 114,00	1 007 494,38	1 057 280,98
551	Odpisy dlhodobého nehmotného majetku a dlhodobého hmotného majetku	030	993 180,38	8 903,00	1 002 083,38	1 041 994,27
	Rezervy a opravné položky z prevádzkovej činnosti (r. 032 až r. 035)	031	4 200,00	1 211,00	5 411,00	16 286,71
552	Tvorba zákonných rezerv z prevádzkovej činnosti	032	0,00	800,00	800,00	0,00
553	Tvorba ostatných rezerv z prevádzkovej činnosti	033	4 200,00	0,00	4 200,00	1 980,00
557	Tvorba zákonných opravných položiek z prevádzkovej činnosti	034	0,00	411,00	411,00	773,00
558	Tvorba ostatných opravných položiek z prevádzkovej činnosti	035	0,00	0,00	0,00	12 533,71
	Rezervy a opravné položky z finančnej činnosti (r. 037+ r. 038)	036	0,00	0,00	0,00	0,00
554	Tvorba rezerv z finančnej činnosti	037	0,00	0,00	0,00	0,00
559	Tvorba opravných položiek z finančnej činnosti	038	0,00	0,00	0,00	0,00
555	Zúčtovanie komplexných nákladov budúcich období	039	0,00	0,00	0,00	0,00
56	Finančné náklady (r. 041 až r. 049)	040	29 782,02	614,00	30 396,02	30 480,53
561	Predané cenné papiere a podiely	041	0,00	0,00	0,00	0,00
562	Úroky	042	7 425,32	445,00	7 870,32	8 371,52
563	Kurzové straty	043	180,00	0,00	180,00	19,59
564	Náklady na precenenie cenných papierov	044	0,00	0,00	0,00	0,00
566	Náklady na krátkodobý finančný majetok	045	0,00	0,00	0,00	0,00
567	Náklady na derivátové operácie	046	0,00	0,00	0,00	0,00
568	Ostatné finančné náklady	047	22 176,70	169,00	22 345,70	22 099,42
569	Manká a škody na finančnom majetku	048	0,00	0,00	0,00	0,00
	Podiel konsolidujúcej účtovnej jednotky na výsledku hospodárenia pridružených účtovných jednotiek verejnej správy	049	0,00	0,00	0,00	0,00

Číslo účtu alebo skupiny	Náklady	Číslo riadku	2015			2014
			Hlavná činnosť	Podnikateľská činnosť	Spolu	
a	b	c	1	2	3	4
57	Mimoriadne náklady (r. 051 až r. 054)	050	2 069,47	0,00	2 069,47	0,00
572	Škody	051	0,00	0,00	0,00	0,00
574	Tvorba rezerv	052	0,00	0,00	0,00	0,00
578	Ostatné mimoriadne náklady	053	2 069,47	0,00	2 069,47	0,00
579	Tvorba opravných položiek	054	0,00	0,00	0,00	0,00
58	Náklady na transfery a náklady z odvodu príjmov (r. 055 až r. 064)	055	57 740,44	0,00	57 740,44	3 835,04
581	Náklady na transfery zo štátneho rozpočtu do štátnych rozpočtových organizácií a príspevkových organizácií	056	0,00	0,00	0,00	0,00
582	Náklady na transfery zo štátneho rozpočtu ostatným subjektom verejnej správy	057	0,00	0,00	0,00	0,00
583	Náklady na transfery zo štátneho rozpočtu subjektom mimo verejnej správy	058	0,00	0,00	0,00	0,00
584	Náklady na transfery z rozpočtu obce alebo z rozpočtu vyššieho územného celku do rozpočtových organizácií a príspevkových organizácií zriadených obcou alebo vyšším územným celkom	059	0,00	0,00	0,00	0,00
585	Náklady na transfery z rozpočtu obce alebo z rozpočtu vyššieho územného celku ostatným subjektom verejnej správy	060	0,00	0,00	0,00	0,00
586	Náklady na transfery z rozpočtu obce alebo z rozpočtu vyššieho územného celku subjektom mimo verejnej správy	061	57 740,44	0,00	57 740,44	3 835,04
587	Náklady na ostatné transfery	062	0,00	0,00	0,00	0,00
588	Náklady z odvodu príjmov	063	0,00	0,00	0,00	0,00
589	Náklady z budúceho odvodu príjmov	064	0,00	0,00	0,00	0,00
	Účtové skupiny 50 - 58 súčet (r.001 + r.006 + r.011 + r.017 + r.021 + r.029 + r.040 + r.050 + r.056)	065	10 881 705,01	71 618,00	10 953 323,01	10 306 849,76

Číslo účtu alebo skupiny	Výnosy, daň z príjmov a výsledok hospodárenia	Číslo riadku	2015			2014
			Hlavná činnosť	Podnikateľská činnosť	Spolu	
a	b	c	1	2	3	4
60	Tržby za vlastné výkony a tovar (r. 067 až r. 069)	066	1 198 923,32	13 177,00	1 212 100,32	1 074 820,78
601	Tržby za vlastné výrobky	067	0,00	0,00	0,00	0,00
602	Tržby z predaja služieb	068	1 198 923,32	13 177,00	1 212 100,32	1 074 820,78
604, 607	Tržby za tovar, Výnosy z nehnuteľností na predaj	069	0,00	0,00	0,00	0,00
61	Zmena stavu vnútroorganizačných záob (+/-) (r. 071 až r. 074)	070	0,00	0,00	0,00	0,00
611	Zmena stavu nedokončenej výroby	071	0,00	0,00	0,00	0,00
612	Zmena stavu polotovarov	072	0,00	0,00	0,00	0,00
613	Zmena stavu výrobkov	073	0,00	0,00	0,00	0,00
614	Zmena stavu zvierat	074	0,00	0,00	0,00	0,00
62	Aktívacia (r. 076 až r. 079)	075	0,00	0,00	0,00	0,00
621	Aktívacia materiálu a tovaru	076	0,00	0,00	0,00	0,00
622	Aktívacia vnútroorganizačných služieb	077	0,00	0,00	0,00	0,00
623	Aktívacia dlhodobého nehmotného majetku	078	0,00	0,00	0,00	0,00
624	Aktívacia dlhodobého hmotného majetku	079	0,00	0,00	0,00	0,00
63	Daňové a colné výnosy a výnosy z poplatkov (r. 081 až r. 083)	080	5 377 377,24	0,00	5 377 377,24	4 900 533,44
631	Daňové a colné výnosy štátu	081	0,00	0,00	0,00	0,00
632	Daňové výnosy samosprávy	082	5 299 983,02	0,00	5 299 983,02	4 822 870,94
633	Výnosy z poplatkov	083	77 414,22	0,00	77 414,22	77 662,50
64	Ostatné výnosy z prevádzkovej činnosti (r. 085 až r. 090)	084	1 132 988,76	0,00	1 132 988,76	774 864,30
641	Tržby z predaja dlhodobého nehmotného majetku a dlhodobého hmotného majetku	085	485 391,04	0,00	485 391,04	54 831,01
642	Tržby z predaja materiálu	086	0,00	0,00	0,00	0,00
644	Zmluvné pokuty, penále a úroky z omeškania	087	12 239,21	0,00	12 239,21	9 155,81
645	Ostatné pokuty, penále a úroky z omeškania	088	12 965,10	0,00	12 965,10	11 916,00
646	Výnosy z odpísaných pohľadávok	089	0,00	0,00	0,00	0,00
648	Ostatné výnosy z prevádzkovej činnosti	090	622 393,41	0,00	622 393,41	698 961,48
65	Zúčtovanie rezerv a opravných položiek z prevádzkovej činnosti a finančnej činnosti a zúčtovanie časového rozlíšenia (r. 092 + r. 097 + r. 100)	091	8 246,00	0,00	8 246,00	174 657,35
	Zúčtovanie rezerv a opravných položiek z prevádzkovej činnosti (r. 093 až r. 096)	092	8 246,00	0,00	8 246,00	174 657,35
652	Zúčtovanie zákonných rezerv z prevádzkovej činnosti	093	0,00	0,00	0,00	0,00
653	Zúčtovanie ostatných rezerv z prevádzkovej činnosti	094	8 246,00	0,00	8 246,00	115 651,33
657	Zúčtovanie zákonných opravných položiek z prevádzkovej činnosti	095	0,00	0,00	0,00	0,00
658	Zúčtovanie ostatných opravných položiek z prevádzkovej činnosti	096	0,00	0,00	0,00	59 006,02
	Zúčtovanie rezerv a opravných položiek z finančnej činnosti (r. 098 + r. 099)	097	0,00	0,00	0,00	0,00
654	Zúčtovanie rezerv z finančnej činnosti	098	0,00	0,00	0,00	0,00
659	Zúčtovanie opravných položiek z finančnej činnosti	099	0,00	0,00	0,00	0,00
655	Zúčtovanie komplexných nákladov budúcich období	100	0,00	0,00	0,00	0,00
66	Finančné výnosy (r. 102 až r. 110)	101	1 703,36	0,00	1 703,36	1 842,90
661	Tržby z predaja cenných papierov a podielov	102	0,00	0,00	0,00	0,00
662	Úroky	103	1 703,34	0,00	1 703,34	1 692,90
663	Kurzové zisky	104	0,02	0,00	0,02	0,00
664	Výnosy z precenenia cenných papierov	105	0,00	0,00	0,00	0,00
665	Výnosy z dlhodobého finančného majetku	106	0,00	0,00	0,00	0,00
666	Výnosy z krátkodobého finančného majetku	107	0,00	0,00	0,00	0,00
667	Výnosy z derivátových operácií	108	0,00	0,00	0,00	0,00
668	Ostatné finančné výnosy	109	0,00	0,00	0,00	150,00
	Podiel konsolidujúcej účtovnej jednotky na výsledku hospodárenia pridružených účtovných jednotiek verejnej správy	110	0,00	0,00	0,00	0,00

Číslo účtu alebo skupiny	Výnosy, daň z príjmov a výsledok hospodárenia	Číslo riadku	2015			2014
			Hlavná činnosť	Podnikateľská činnosť	Spolu	
a	b	c	1	2	3	4
67	Mimoriadne výnosy (r. 112 až r. 116)	111	0,00	0,00	0,00	0,00
672	Náhrady škôd	112	0,00	0,00	0,00	0,00
674	Zúčtovanie rezerv	113	0,00	0,00	0,00	0,00
678	Ostatné mimoriadne výnosy	114	0,00	0,00	0,00	0,00
679	Zúčtovanie opravných položiek	115	0,00	0,00	0,00	0,00
68	Výnosy z transferov a rozpočtových príjmov v štátnych rozpočtových organizáciách a príspevkových organizáciách (r. 117 až r. 125)	116	0,00	0,00	0,00	0,00
681	Výnosy z bežných transferov zo štátneho rozpočtu	117	0,00	0,00	0,00	0,00
682	Výnosy z kapitálových transferov zo štátneho rozpočtu	118	0,00	0,00	0,00	0,00
683	Výnosy z bežných transferov od ostatných subjektov verejnej správy	119	0,00	0,00	0,00	0,00
684	Výnosy z kapitálových transferov od ostatných subjektov verejnej správy	120	0,00	0,00	0,00	0,00
685	Výnosy z bežných transferov od Európskej únie	121	0,00	0,00	0,00	0,00
686	Výnosy z kapitálových transferov od Európskej únie	122	0,00	0,00	0,00	0,00
687	Výnosy z bežných transferov od ostatných subjektov mimo verejnej správy	123	0,00	0,00	0,00	0,00
688	Výnosy z kapitálových transferov od ostatných subjektov mimo verejnej správy	124	0,00	0,00	0,00	0,00
689	Výnosy z odvodu rozpočtových príjmov	125	0,00	0,00	0,00	0,00
69	Výnosy z transferov a rozpočtových príjmov v obclach, vyšších územných celkoch a v rozpočtových organizáciách a príspevkových organizáciách zriadených obcou alebo vyšším územným celkom (r. 127 až r. 135)	126	3 076 988,05	0,00	3 076 988,05	2 911 213,99
691	Výnosy z bežných transferov z rozpočtu obce alebo z rozpočtu vyššieho územného celku v rozpočtových organizáciách a príspevkových organizáciách zriadených obcou alebo vyšším územným celkom	127	0,00	0,00	0,00	0,00
692	Výnosy z kapitálových transferov z rozpočtu obce alebo z rozpočtu vyššieho územného celku v rozpočtových organizáciách a príspevkových organizáciách zriadených obcou alebo vyšším územným celkom	128	0,00	0,00	0,00	0,00
693	Výnosy samosprávy z bežných transferov zo štátneho rozpočtu a od iných subjektov verejnej správy	129	2 820 411,44	0,00	2 820 411,44	2 615 702,53
694	Výnosy samosprávy z kapitálových transferov zo štátneho rozpočtu a od iných subjektov verejnej správy	130	81 735,38	0,00	81 735,38	111 136,29
695	Výnosy samosprávy z bežných transferov od Európskej únie	131	0,00	0,00	0,00	0,00
696	Výnosy samosprávy z kapitálových transferov od Európskej únie	132	0,00	0,00	0,00	0,00
697	Výnosy samosprávy z bežných transferov od ostatných subjektov mimo verejnej správy	133	78 256,43	0,00	78 256,43	87 807,42
698	Výnosy samosprávy z kapitálových transferov od ostatných subjektov mimo verejnej správy	134	96 584,80	0,00	96 584,80	96 567,75
699	Výnosy samosprávy z odvodu rozpočtových príjmov	135	0,00	0,00	0,00	0,00
	Účtová trieda 6 súčet (r. 066 + r. 070 + r. 075 + r. 080 + r. 084 + r. 091 + r. 101 + r. 111 + r. 116 + r. 126)	136	10 796 226,73	13 177,00	10 809 403,73	9 837 932,76
	Výsledok hospodárenia pred zdanením (r. 136 mínus r. 065) (+/-)	137	-85 478,28	-58 441,00	-143 919,28	-488 916,99
591	Splatná daň z príjmov	138	320,00	960,00	1 280,00	1 272,61
595	Dodatčne platená daň z príjmov	139	0,00	0,00	0,00	0,00
	Výsledok hospodárenia po zdanení r. 137 mínus (r. 138, r. 139) (+/-)	140	-85 798,28	-59 401,00	-145 199,28	-470 189,60
	z toho: pripadajúci na podiel iných účtovných jednotiek	141	0,00	0,00	0,00	0,00
			0	0	0	

Tabuľka č.1 - Údaje o konsolidovanom celku

Názov účtovnej jednotky	IČO	Druh vzťahu	Právna forma	Podiel na vlastnom imaní (%)	Podiel na hlasovacích právach (%)	Konsolidovaný podiel (%)	Súčasťou súhrnného celku		Sídlo		
							odo dňa	do dňa	Ulica a číslo	PSČ	Názov obce
Mestská časť Bratislava - Dúbravka	00603406	M	801	100	100	100	01012015	31122015	Žatevná 2	84101	Bratislava
Základná škola, Beňovského	36071048	D	321	100	100	100	01012015	31122015	Beňovského 1	84101	Bratislava
Základná škola, Sokolíkova	36071021	D	321	100	100	100	01012015	31122015	Sokolíkova 2	84101	Bratislava
Dom kultúry Dúbravka	17330025	D	331	100	100	100	01012015	31122015	Saratovská 2/a	84452	Bratislava
Základná škola Pri križi	36060917	D	321	100	100	100	01012015	31122015	Pri križi 11	84102	Bratislava
Základná škola Nejedlého	36060976	D	321	100	100	100	01012015	31122015	Nejedlého 8	84102	Bratislava
Dúbravská televízia s.r.o.	35750499	D	112	100	100	100	01012015	31122015	Saratovská 2/a	84102	Bratislava

Tabuľka č. 2 - Neobezpečný majetok

Položka majetku	Obstarávacía cena										Opravy						Zostatková hodnota	
	2014		2015		2014		2015		2014		2015		2014		2015			
	1	2	3	4	5	6	7	8	9	10	11	12	13	14	15	16	17	
<b>Číslo riadku</b>	<b>a</b>	<b>b</b>	<b>c</b>	<b>d</b>	<b>e</b>	<b>f</b>	<b>g</b>	<b>h</b>	<b>i</b>	<b>j</b>	<b>k</b>	<b>l</b>	<b>m</b>	<b>n</b>	<b>o</b>	<b>p</b>	<b>q</b>	
01	Aktivované náklady na vývoj	0,00	0,00	0,00	0,00	0,00	0,00	0,00	0,00	0,00	0,00	0,00	0,00	0,00	0,00	0,00	0,00	
02	Softvér	139 402,45	44 976,00	0,00	0,00	184 378,45	4 626,90	0,00	0,00	139 902,65	0,00	0,00	0,00	0,00	0,00	4 126,70	44 475,80	
03	Oceniteľná práca	0,00	0,00	0,00	0,00	0,00	0,00	0,00	0,00	0,00	0,00	0,00	0,00	0,00	0,00	0,00	0,00	
04	Goodwill alebo záporný goodwill z konsolidácie kapitálu	0,00	0,00	0,00	0,00	0,00	0,00	0,00	0,00	0,00	0,00	0,00	0,00	0,00	0,00	0,00	0,00	
05	Drbný dlhodobý nehmotný majetok	330,41	0,00	0,00	0,00	330,41	0,00	0,00	0,00	330,41	0,00	0,00	0,00	0,00	0,00	0,00	0,00	
06	Ostatný dlhodobý nehmotný majetok	0,00	0,00	0,00	0,00	0,00	0,00	0,00	0,00	0,00	0,00	0,00	0,00	0,00	0,00	0,00	0,00	
07	Obstaranie dlhodobého nehmotného majetku	0,00	0,00	0,00	0,00	0,00	0,00	0,00	0,00	0,00	0,00	0,00	0,00	0,00	0,00	0,00	0,00	
08	Poskytnuté preddávky na dlhodobý nehmotný majetok	0,00	0,00	0,00	0,00	0,00	0,00	0,00	0,00	0,00	0,00	0,00	0,00	0,00	0,00	0,00	0,00	
09	Dlhodobý nehmotný majetok spolu (súčet r. 01 až r. 08)	139 732,86	44 976,00	0,00	0,00	184 708,86	4 626,90	0,00	0,00	140 233,06	0,00	0,00	0,00	0,00	0,00	4 126,70	44 475,80	
10	Pozemky	14 407 053,53	210 104,37	94 583,99	0,00	14 522 613,91	0,00	0,00	0,00	0,00	0,00	0,00	0,00	0,00	0,00	14 407 053,53	14 522 613,91	
11	Umelecké diela a zbierky	41 515,93	0,00	0,00	0,00	41 515,93	0,00	0,00	0,00	0,00	0,00	0,00	0,00	0,00	0,00	41 515,93	41 515,93	
12	Predmety z ďalších kovov	0,00	0,00	0,00	0,00	0,00	0,00	0,00	0,00	0,00	0,00	0,00	0,00	0,00	0,00	0,00	0,00	
13	Stavby	19 447 612,06	2 208 873,95	28 888,76	0,00	21 627 597,25	3 075 007,06	9 503,95	0,00	13 464 579,53	0,00	0,00	0,00	0,00	0,00	9 048 535,84	8 163 017,72	
14	Samostatné inžinierske a súbory inžinierskych vecí	676 949,04	159 157,90	87 433,24	0,00	748 673,400	134 552,66	37 316,88	0,00	658 477,700	0,00	0,00	0,00	0,00	0,00	115 707,12	90 195,70	
15	Dopravné prostriedky	98 757,34	0,00	0,00	0,00	98 757,34	8 796,01	0,00	0,00	94 046,56	0,00	0,00	0,00	0,00	0,00	13 506,79	4 710,78	
16	Pestovateľské celky trvajúcich porastov	0,00	0,00	0,00	0,00	0,00	0,00	0,00	0,00	0,00	0,00	0,00	0,00	0,00	0,00	0,00	0,00	
17	Základná siarba a časné zvieratá	0,00	0,00	0,00	0,00	0,00	0,00	0,00	0,00	0,00	0,00	0,00	0,00	0,00	0,00	0,00	0,00	
18	Drbný dlhodobý hmotný majetok	0,00	0,00	0,00	0,00	0,00	0,00	0,00	0,00	0,00	0,00	0,00	0,00	0,00	0,00	0,00	0,00	
19	Ostatný dlhodobý hmotný majetok	184 427,98	0,00	0,00	0,00	184 427,98	0,00	0,00	0,00	184 427,98	0,00	0,00	0,00	0,00	0,00	0,00	0,00	
20	Obstaranie dlhodobého hmotného majetku	215 897,68	112 416,52	84 600,72	0,00	243 713,48	0,00	0,00	0,00	0,00	0,00	0,00	0,00	0,00	0,00	0,00	0,00	
21	Poskytnuté preddávky na dlhodobý hmotný majetok	0,00	0,00	0,00	0,00	0,00	0,00	0,00	0,00	0,00	0,00	0,00	0,00	0,00	0,00	0,00	0,00	
22	Dlhodobý hmotný majetok spolu (súčet r. 09 až r. 21)	35 072 253,46	2 690 552,44	295 506,71	0,00	37 467 299,19	3 218 355,73	46 820,83	0,00	14 401 531,67	125 296,04	0,00	0,00	0,00	0,00	23 716 960,65	22 940 471,48	
23	Podielové a časné papiera a podiely v ďalších účtovnej jednotke																	
24	Podielové časné papiera a podiely v spoločnosti s podstatným vplyvom																	
25	Realizovateľné časné papiera a podiely	4 389,00	0,00	0,00	0,00	4 389,00	0,00	0,00	0,00	0,00	0,00	0,00	0,00	0,00	0,00	4 389,00	4 389,00	
26	Dlhové časné papiera držané do splatnosti																	
27	Príjmy účtovnej jednotky z konsolidovanom celku																	
28	Ostatné pôžičky																	
29	Ostatný dlhodobý finančný majetok																	
30	Obstaranie dlhodobého finančného majetku																	
31	Dlhodobý finančný majetok spolu (súčet r. 22 až r. 30)	4 389,00	0,00	0,00	0,00	4 389,00	0,00	0,00	0,00	0,00	0,00	0,00	0,00	0,00	0,00	4 389,00	4 389,00	
32	Neobezpečný majetok spolu (r. 09 + r. 22 + r. 31)	35 216 373,12	2 735 526,44	295 506,71	0,00	37 656 397,05	3 222 692,63	46 820,83	0,00	14 541 764,73	125 296,04	0,00	0,00	0,00	0,00	23 725 476,35	22 989 336,28	

Tábulka č. 3 - Majetkové podiely (podielové cenné papiere a podiely v dcérskej účtovnej jednotke a v spoločnosti s podstatným vplyvom)

Druh cenného papiera	Názov účtovnej jednotky	Právna forma	Podiel na základnom imaní (v %)	Základné imanie	Podiel na hlasovacích právach (v %)	Hodnota podielu 2015	Hodnota podielu 2014	Hodnota vlastného imania 2015	Hodnota vlastného imania 2014
a	1	2	3	4	5	6	7	8	9
Spolu	X	X	X	0,00	X	0,00	0,00	0,00	0,00

Tabuľka č. 4 - Realizovateľné cenné papiere

Druh cenného papiera	Názov účtovnej jednotky	Právna forma	Hodnota podielu 2015	Hodnota podielu 2014
a	1	2	3	4
N	Prima banka a.s.	121	4 389,00	4 389,00
Spolu	X	X	4 389,00	4 389,00

Tabuľka č. 5 - Dlhové cenné papiere

Názov emitenta	Druh cenného papiera	Mena	Výnos v %	Dátum splatnosti	Zostatok 2015	Zostatok 2014	Menovitá hodnota 2015	Výnosový úrok za rok 2015
a	1	2	3	4	5	6	7	8
Spolu	X	X	X		0,00	0,00	0,00	0,00

Tabuľka č.6 - Dlhodobé pôžičky (pôžičky účtovnej jednotky v konsolidovanom celku, ostatné pôžičky)

Názov dlžníka	Mena	Výnos v %	Dátum splatnosti	Zostatok 2015	Zostatok 2014	Výška istiny 2015	Výnosový úrok za rok 2015
a	1	2	3	4	5	6	7
	X	X	X	0,00	0,00	0,00	0,00
<b>Spolu</b>							

Tabuľka č. 7 - Vývoj opravnej položky k zásobám

Číslo účtu	Názov účtu	Zostatok opravnej položky 2014	Tvorba	Zníženie	Zrušenie	Zostatok opravnej položky 2015
a	b	1	2	3	4	5
	x	0,00	0,00	0,00	0,00	0,00
<b>Spolu</b>		0,00	0,00	0,00	0,00	0,00

Tabuľka č. 8 - Vývoj opravnej položky k pohľadávkam

Číslo účtu	Názov účtu	Zostatok opravnej položky 2014	Tvorba	Zníženie	Zrušenie	Zostatok opravnej položky 2015
a	b	1	2	3	4	5
312	Zmenky na inkaso	165 969,59	0,00	165 969,59	0,00	0,00
318	Pohľadávky z nedaňových príjmov	24 454,24	0,00	0,00	0,00	24 454,24
<b>Spolu</b>		<b>190 423,83</b>	<b>0,00</b>	<b>165 969,59</b>	<b>0,00</b>	<b>24 454,24</b>

Tabuľka č. 9 - Pohľadávky podľa doby splatnosti

Pohľadávky podľa doby splatnosti	číslo riadku	Zostatok 2015	Zostatok 2014
a	b	1	2
Pohľadávky v lehote splatnosti	01	782 206,52	950 420,51
v tom:			
Pohľadávky so zostatkovou dobou splatnosti do jedného roka vrátane	02	232 405,52	504 912,21
Pohľadávky so zostatkovou dobou splatnosti od jedného do piatich rokov vrátane	03	549 801,00	445 508,30
Pohľadávky so zostatkovou dobou splatnosti dlhšou ako päť rokov	04		0,00
Pohľadávky po lehote splatnosti	05		36 518,28
<b>Spolu (r. 01 + r. 05)</b>	<b>06</b>	<b>782 206,52</b>	<b>986 938,79</b>

Tabuľka č. 10 - Časové rozlíšenie na strane aktív - náklady budúcich období

Náklady budúcich období	Zostatok 2015	Zostatok 2014
Nájomné		
Náklady z budúceho odvodu príjmov RO		
Nájomné reklamných plôch, vysielacieho času, inzertného priestoru		
Predplatné		
Predplatné poisťné		
Ostatné	2 583,22	2 463,98
<b>Spoľu</b>	<b>2 583,22</b>	<b>2 463,98</b>

Tabuľka č. 11 - Časové rozlíšenie na strane aktív - príjmy budúcich období

Príjmy budúcich období	Zostatok 2015	Zostatok 2014
Nájomné		
Poisťné plnenie		
Ostatné	114,36	24 187,13
<b>Spoľu</b>	<b>114,36</b>	<b>24 187,13</b>

Tabuľka č. 12 - Vlastné imanie

Názov položky	Oceňovacie rozdiely z precenenia majetku a záväzkov	Oceňovacie rozdiely z kapitálových účastí	Zákonný rezervný fond	Ostatné fondy	Nevysporiadaný výsledok hospodárenia minulých rokov	Výsledok hospodárenia	Podiel iných účtovných jednotiek
a	1	2	3	4	5	6	7
Zostatok 2014					13 681 880,60	-470 189,60	
Prírastky						-145 199,28	
Úbytky					197 877,50		
Presun					-470 189,60	470 189,60	
Zostatok 2015	0,00	0,00	0,00	0,00	13 013 813,50	-145 199,28	0,00

Tabuľka č. 13 - Rezervy zákonné

Položka rezerv	Číslo riadku	Zostatok 2014	Presun	Tvorba	Použitie	Zrušenie	Zostatok 2015
a	b	1	2	3	4	5	6
<b>Rezervy zákonné dlhodobé</b>							
Rekultivácia pozemku; uzavretie, rekultivácia a monitorovanie skládky odpadov po jej uzatvorení	01						
Náklady súvisiace s odstránením znečistenia životného prostredia, odpadov a obalov	02						
Iné	03						
<b>Spolu rezervy zákonné dlhodobé (súčet r. 01 až r. 03)</b>	<b>04</b>	<b>0,00</b>	<b>0,00</b>	<b>0,00</b>	<b>0,00</b>	<b>0,00</b>	<b>0,00</b>
<b>Rezervy zákonné krátkodobé</b>							
Rekultivácia pozemku; uzavretie, rekultivácia a monitorovanie skládky odpadov po jej uzatvorení	05						
Náklady súvisiace s odstránením znečistenia životného prostredia, odpadov a obalov	06						
Iné	07	317 056,53	-37 181,00			6 267,53	273 608,00
<b>Spolu rezervy zákonné krátkodobé (súčet r. 05 až r. 07)</b>	<b>08</b>	<b>317 056,53</b>	<b>-37 181,00</b>	<b>0,00</b>	<b>0,00</b>	<b>6 267,53</b>	<b>273 608,00</b>

Tabuľka č. 14 - Rezervy ostatné

Položka rezerv	Číslo riadku	Zostatok 2014	Presun	Tvorba	Použitie	Zrušenie	Zostatok 2015
a	b	1	2	3	4	5	6
<b>Rezervy ostatné dlhodobé</b>							
Rekultivácia pozemku; uzavretie, rekultivácia a monitorovanie skládky odpadov po jej uzatvorení	01						
Zamestnanecké požilky	02						
Náklady súvisiace s odstránením znečistenia životného prostredia, odpadov a obalov	03						
Prebiehajúce a hroziace súdne spory	04						
Iné	05						
<b>Spolu rezervy ostatné dlhodobé (súčet r. 01 až r. 05)</b>	<b>06</b>	<b>0,00</b>	<b>0,00</b>	<b>0,00</b>	<b>0,00</b>	<b>0,00</b>	<b>0,00</b>
<b>Rezervy ostatné krátkodobé</b>							
Rekultivácia pozemku; uzavretie, rekultivácia a monitorovanie skládky odpadov po jej uzatvorení	07						
Zamestnanecké požilky	08						
Náklady súvisiace s odstránením znečistenia životného prostredia, odpadov a obalov	09						
Nevyfakturované dodávky a služby	10						0,00
Náklady na zostavenie, overenie, zverejnenie účtovnej závierky a výročnej správy týkajúcej sa vykazovaného účtovného obdobia	11	1 980,00		800,52			2 780,52
Prebiehajúce a hroziace súdne spory	12	0,00					0,00
Iné	13	0,00	37 181,00	4 200,00	1 980,00		39 401,00
<b>Spolu rezervy ostatné krátkodobé (súčet r. 7 až r. 13)</b>	<b>14</b>	<b>1 980,00</b>	<b>37 181,00</b>	<b>5 000,52</b>	<b>1 980,00</b>	<b>0,00</b>	<b>42 181,52</b>

Tabuľka č. 15 - Závazky podľa doby splatnosti

Závazky podľa doby splatnosti	číslo riadku	Zostatok 2015	Zostatok 2014
a	b	1	2
Závazky v lehote splatnosti	01	1 788 850,69	1 718 593,93
v tom:			
Závazky so zostatkovou dobou splatnosti do jedného roka vrátane	02	827 182,41	808 398,47
Závazky so zostatkovou dobou splatnosti od jedného do piatich rokov vrátane	03	221 515,66	230 526,23
Závazky so zostatkovou dobou splatnosti dlhšou ako päť rokov	04	740 152,62	679 669,23
Závazky po lehote splatnosti	05	3 784,00	
<b>Spolu (r. 01 + r. 05)</b>	<b>06</b>	<b>1 792 634,69</b>	<b>1 718 593,93</b>

Tabuľka č. 16 - Bankové úvery

Charakter bankového úveru	Poskytovateľ bankového úveru	Mena	Úroková sadzba v %	Dátum splatnosti	Krátkodobá časť		Dlhodobá časť		Výška istiny 2015	Nákladový úrok za rok 2015
					Zostatok 2015	Zostatok 2014	Zostatok 2015	Zostatok 2014		
a	b	1	2	3	4	5	6	7	8	9
Spolu	x	x	x	x	0,00	0,00	0,00	0,00	0,00	0,00

Tabuľka č. 17 - Časové rozlíšenie na strane pasív - Výdavky budúcich období

Výdavky budúcich období	číslo riadku	Zostatok 2015	Zostatok 2014
a	b	1	2
Nájomné	01		
Ostatné	02		12,32
<b>Spoľu</b>	03	0,00	12,32

Tabuľka č. 18 - Časové rozlíšenie na strane pasív - Výnosy budúcich období

Výnosy budúcich období	číslo riadku	Zostatok 2015	Zostatok 2014
a	b	1	2
Nájomné	01		
Predplatené	02		
Výnosy z budúceho odvodu príjmov RO	03		
Zaplatené paušály	04		
Zostatky v súvislosti s emisnými kvótami	05		
Transfery	06	1 878 418,88	1 579 595,76
Ostatné	07		
<b>Spoľu</b>	08	1 878 418,88	1 579 595,76

Tabuľka č. 19 - Náklady na služby

Náklady na služby	číslo riadku	Hlavná činnosť	Podnikateľská činnosť	Spolu 2015	Spolu 2014
a	b	1	2	3	4
Nákup licencií a licenčné poplatky	01				
Doprava, preprava	02	2 960,00		2 960,00	4 504,10
Prenájom (lízing)	03			0,00	0,00
Nájomné - budovy, objekty alebo ich časti	04			0,00	0,00
Nájomné - dopravné prostriedky	05			0,00	0,00
Nájomné - iné	06	16 348,00		16 348,00	0,00
Právne, ekonomické a iné poradenstvo	07			0,00	4 900,00
Poradenstvo - hardware, software	08			0,00	0,00
Propagácia, reklama, inzercia	09			0,00	0,00
Školenia, kurzy, semináre, porady, konferencie, sympózia	10			0,00	0,00
Administratívne a režijné náklady	11			0,00	0,00
Strážna služba	12			0,00	0,00
Telekomunikačné služby	13			0,00	34 141,77
Štúdie, expertízy, posudky	14			0,00	0,00
Konkurzy a súťaže	15			0,00	0,00
Spotreba poštových známok a poštové služby hradené holovostne	16			0,00	0,00
Ostatné poštové služby	17	51 840,00		51 840,00	23 745,60
Náklady na overenie účtovnej závierky	18			0,00	0,00
Náklady na uloženie audítorských služieb s výnimkou overenia účtovnej závierky	19			0,00	0,00
Náklady na súvisiace audítorské služby	20	10 964,81		10 964,81	0,00
Náklady na daňové poradenstvo poskytnuté auditorom alebo audítorskou spoločnosťou	21			0,00	0,00
Náklady na ostatné neaudítorské služby poskytnuté auditorom alebo audítorskou spoločnosťou	22			0,00	0,00
Iné služby	23	1 019 631,81	46 449,00	1 066 080,81	1 072 432,48
<b>Spolu</b>	<b>24</b>	<b>1 101 744,62</b>	<b>46 449,00</b>	<b>1 148 193,62</b>	<b>1 139 723,95</b>

Tabuľka č. 20 - Ostatné náklady na prevádzkovú činnosť

Ostatné náklady na prevádzkovú činnosť	číslo riadku	Hlavná činnosť	Podnikateľská činnosť	Spolu 2015	Spolu 2014
a	b	1	2	3	4
Náhrady zo zodpovedností za spôsobené škody	01				
Náhrady cestovných nákladov iným než vlastným zamestnancom	02				
Náhrada mzdy a plátov iným než vlastným zamestnancom	03				
Odmeny a príspevky iným než vlastným zamestnancom (poslancom, členom komisií a podobne)	04				
Členské príspevky	05				
Iné	06	22 030,26	3 852,00	25 882,26	43 551,64
<b>Spolu</b>	<b>07</b>	<b>22 030,26</b>	<b>3 852,00</b>	<b>25 882,26</b>	<b>43 551,64</b>

Tabuľka č. 21 - Ostatné finančné náklady

Ostatné finančné náklady	číslo riadku	Hlavná činnosť	Podnikateľská činnosť	Spolu 2015	Spolu 2014
a	b	1	2	3	4
Poistenie nehnuteľností	01				
Poistenie dopravných prostriedkov	02				
Ostatné poistenie	03	9 013,00		9 013,00	10 041,39
Bankové poplatky	04	9 073,00		9 073,00	8 260,46
Ostatné finančné náklady	05	4 090,70	169,00	4 259,70	3 797,57
<b>Spolu</b>	<b>06</b>	<b>22 176,70</b>	<b>169,00</b>	<b>22 345,70</b>	<b>22 099,42</b>

Tabuľka č. 22 - Ostatné výnosy z prevádzkovej činnosti

Ostatné výnosy z prevádzkovej činnosti	číslo riadku	Hlavná činnosť	Podnikateľská činnosť	Spolu 2015	Spolu 2014
a	b	1	2	3	4
Dobroplysy, refundácie nákladov minulého účtovného obdobia	01				
Výnosy z prenájmu	02	420 484,00		420 484,00	338 916,14
Poistné plnenia	03				
Inventúrne prebytky	04				
Náhrada za škodu	05				
Ostatné	06	201 909,41		201 909,41	360 045,34
<b>Spolu</b>	<b>07</b>	<b>622 393,41</b>	<b>0,00</b>	<b>622 393,41</b>	<b>698 961,48</b>

Tabuľka č. 23 - Informácie o iných aktívach a iných pasívach

Iné aktíva a iné pasíva	Číslo riadku	Zostatok 2015	Zostatok 2014
a	b	1	2
Budúce právo zo servisných zmlúv, poisťných zmlúv, koncesionárskych zmlúv, licenčných zmlúv	01		
Aktívne súdne spory	02		
Ostatné iné aktíva	03		
Závazky z poskytnutých záruk	04		
Závazky z existujúcich alebo hroziacich súdnych sporov	05		
Závazky zo všeobecne záväzných právnych predpisov	06		
Závazky z ručenia	07		
Závazky súvisiace s odstránením znečistenia životného prostredia a environmentálnych záťaží	08		
Ostatné iné pasíva	09		
Povinnosti z devízových termínovaných obchodov a iných finančných derivátov	10		
Povinnosti z opčných obchodov	11		
Zákonná alebo zmluvná povinnosť odobrať určité produkty, napríklad z dodávateľských zmlúv alebo odberateľských zmlúv	12		
Povinnosti z finančného prenájmu, nájomných zmlúv, servisných zmlúv, poisťných zmlúv, koncesionárskych zmlúv, licenčných zmlúv a podobných zmlúv	13		
Iné povinnosti	14		

Tabuľka č. 24 - Zoznam nehnuteľných kultúrnych pamiatok spravovaných účtovnou jednotkou

Nehuteľná kultúrna pamiatka	Správca nehnuteľnej kultúrnej pamiatky	Hodnota
a	1	2
Spolu	x	0,00