



Výročná správa 2015

Príhovor

Vážené dámy, vážení páni,

Predkladáme Vám Výročnú správu a účtovnú závierku spoločnosti Slovenská autobusová doprava Žilina, akciová spoločnosť za rok 2015. Tento rok bol pre spoločnosť SAD Žilina, a.s. rokom veľmi dobrým a úspešným.

Makroekonomické prostredie bolo pre naše podnikanie priaznivé. Pominuli negatívne účinky niekoľkoročnej svetovej hospodárskej krízy. Priaznivo sa vyvíjali ceny nafty, čo malo dôležitý stabilizačný vplyv na naše hospodárenie. Slovensko si zachovalo makroekonomickú stabilitu, nízku infláciu a primerané rozpočtové hospodárenie. Tieto globálne aj slovenské podmienky napomáhali dobrému hospodáreniu spoločnosti SAD Žilina, a.s.

Rozhodujúcou činnosťou aj v roku 2015 bolo poskytovanie služieb vo verejnom záujme v autobusovej prímestskej a mestskej doprave. Stabilizovali sa tržby v mestskej hromadnej doprave, aj výška tržieb v prímestskej doprave mala pozitívny trend oproti predchádzajúcemu roku. Na strane nákladov sa pozitívne prejavila rekordne nízka cena nafty. Žilinský samosprávny kraj, ako objednávateľ výkonov vo verejnom záujme v prímestskej doprave si riadne a včas plnil svoje platobné záväzky a poskytnuté preddavky počas celého roku plne kryli výdavky na realizované služby.

V rámci MHD Martin, Vrútky počas celého roku prebiehali rokovania najmä s mestom Vrútky pre lepšiu platobnú disciplínu a v decembri 2015 bola podpísaná s mestom Vrútky Dohoda o urovaní dlhu, ktorej predmetom bolo vysporiadanie záväzkov mesta za obdobie rokov 2013, 2014 a 2015. Týmto krokom by sa mala aj situácia v tejto činnosti stabilizovať.

Menej úspešní sme boli v komerčnej doprave, kde v oblasti diaľkových autobusových liniek bola zrušená linka zo Žiliny do Komárna najmä z dôvodu prechodu časti frekvencie cestujúcich na bezplatnú železničnú dopravu. Výkony v zájazdovej doprave boli stabilizované. Na konci roku bol uzatvorený kontrakt na Zmluvnú prepravu, čo považujeme za rozhodujúci potenciál podnikania v komerčnej doprave. Pri tejto činnosti považujeme stále za dôležitý vplyv spoločných synergii na generovaní dopravných výkonov a výnosov, ako aj delby nákladov.

V roku 2015 sme zaviedli celý rad novínok pre cestujúcich pre zlepšenie poskytovaných služieb. Spoločnosť v spolupráci so Žilinským samosprávnym krajom spustila prevádzku cyklobusov do Terchovskej doliny a oblasti Starej a Novej Bystrice, ktoré mali mimoriadny úspech.

V septembri zaviedla spoločnosť SAD Žilina, a.s. službu wi-fi zadarmo do ďalších 30 prímestských autobusov, čím sa výrazne rozšírila ponuka spojov, kde môžu cestujúci počas cestovania využiť bezplatné pripojenie na internet.

Významným krokom bolo spustenie novej webovej aplikácie „Mojbus“ v októbri minulého roku. Cestujúcim prináša všetky aktuálne informácie o spojoch a ich polohe a to v reálnom čase, vrátane prípadného meškania autobusu.

Počas roka došlo k mnohým úpravám a zmenám v cestovných poriadkoch tak, aby boli v čo najväčšej miere uspokojené požiadavky cestujúcej verejnosti.

Na konci roka boli zaradené do prevádzky 4 nové moderné autobusy s ekologickým motorom najvyššej triedy EURO 6. Tieto autobusy do prímestskej dopravy sú vybavené bezpečnostnými pásmi na všetkých sedadlách pre cestujúcich, čo výrazne prispieva k ich bezpečnosti.

Ako člen Zväzu autobusovej dopravy sa spoločnosť SAD Žilina, a.s. zapojila v rámci Európskeho týždňa mobility do celoslovenskej kampane pod názvom SKÚS BUS. Jej cieľom bolo ponúknuť alternatívu k cestovaniu autom, menej stresu, zdravšie životné prostredie a väčšie pohodlie.

Mzdová politika bola v súlade s kolektívnou zmluvou. Aj v roku 2015 sme zabezpečili reálny rast miezd vo všetkých kategóriách zamestnancov, čo považujeme za dôležitý stabilizačný prvok.

Spoločnosť za rok 2015 dosiahla zisk vo výške 389 tis.€, čím boli naplnené ciele v súlade s Obchodným plánom a finančným rozpočtom spoločnosti.

Splnenie našich cieľov by bolo nemysliteľné bez podpory našich akcionárov, zamestnancov a obchodných partnerov. Tým všetkým patrí moje úprimné poďakovanie.

Rok 2015 si dovoľím hodnotiť ako úspešný a v nastúpenom trende bude našou snahou pokračovať aj v roku 2016.

Ing. Peter Pobeha
predseda predstavenstva
a generálny riaditeľ spoločnosti

Otvorenie prvej cyklobusovej sezóny v roku 2015.



Zvýšenie počtu vozidiel vybavených bezplatným WIFI pripojením na internet na 60 autobusov.



Počet pripojení na wifi za deň



Veľkým krokom bolo spustenie novej webovej aplikácie **www.mojbus.sk**, ktorá cestujúcim prináša všetky aktuálne informácie a to v reálnom čase, čím zvyšujeme kvalitu cestovania a informovanosť cestujúcich.

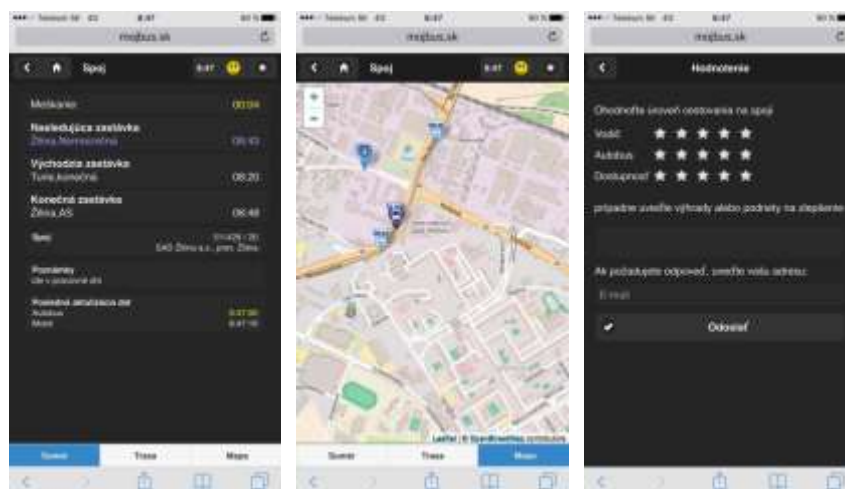
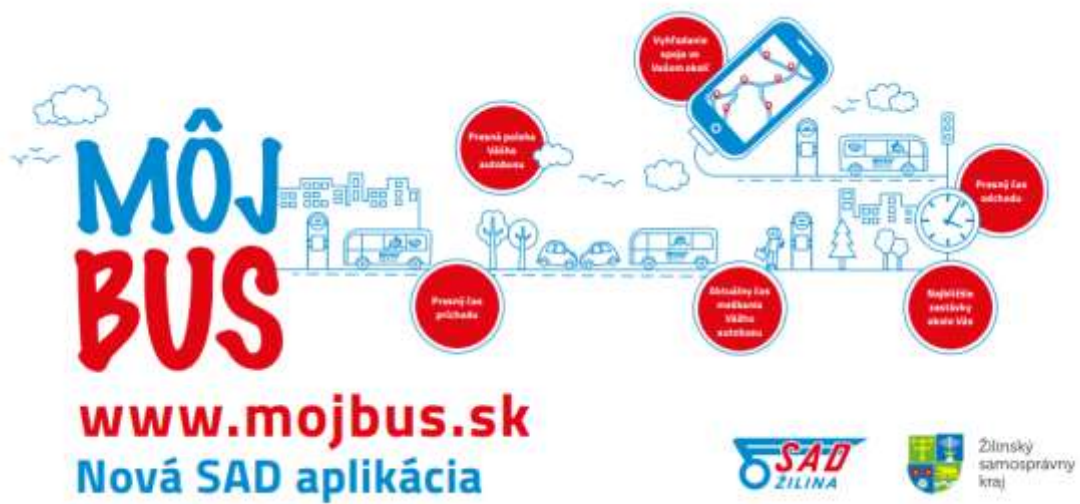

Spustenie novej zastávky Žilina, Nemocničná.



Inštalácia odchodovej tabule na AS Žilina, kde cestujúci vidí aj aktuálny čas meškania.



V roku 2015 boli zakúpené **4 nové moderné autobusy Iveco Crossway**.



V rámci Európskeho týždňa mobility sa aj spoločnosť SAD Žilina zapojila do celoslovenskej kampane pod názvom **SKÚS BUS** ako člen Zväzu autobusovej dopravy, ktorá združuje 14 najväčších autobusových dopravcov na Slovensku.

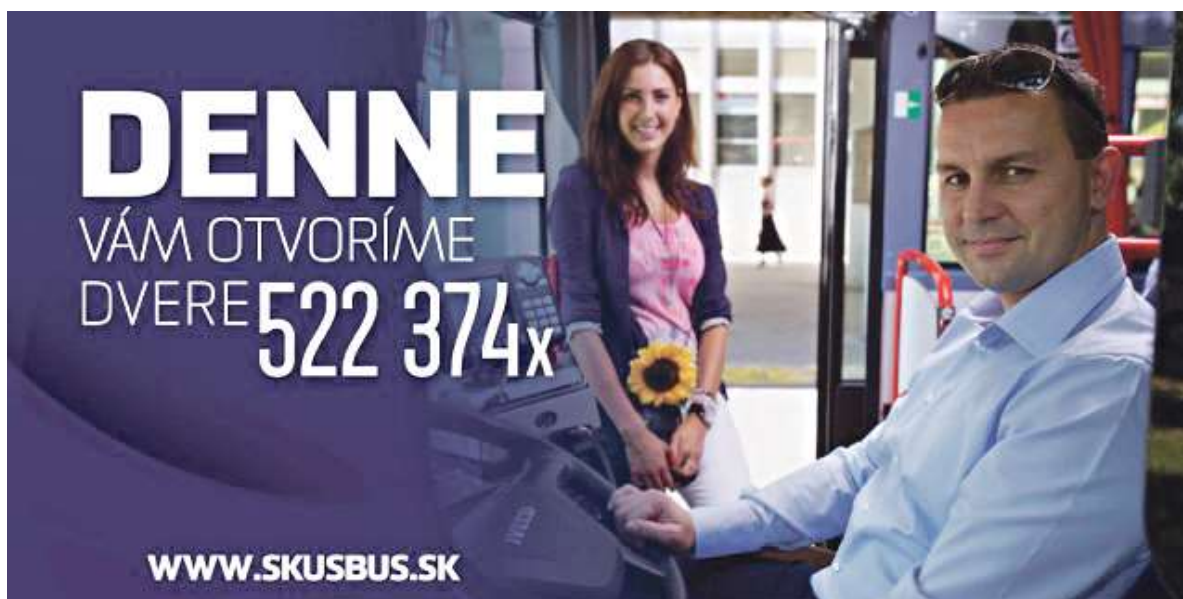

Bola spustená kampaň propagujúca spoločnosť ako priateľskú, modernú, otvorenú verejnosti a s dlhodobou tradíciou pod heslami: Jazdíme až k Vám domov, Cestujeme prírodne, sme členom Vašej rodiny, Sme stále online, Jazdíme tak často ako potrebujete, Stále modernejší už od roku 1949.



Webová stránka spoločnosti prešla grafickým a obsahovým redizajnom, pričom bola upravená na responzívny dizajn a doplnená o podstránky dopravné obmedzenia a mimoriadne udalosti pre kvalitnejšiu online informovanosť cestujúcich.



Orgány spoločnosti a štruktúra akcionárov

Predstavenstvo

Ing. Peter Pobeha, predseda
Ing. Ján Dolník, podpredseda
Dr. Ing. Peter Šufliarský, člen

Dozorná rada

Ing. George Trabelssie, predseda
Mgr. Ján Jarošík, člen
Ing. Emília Kubiátková, člen
Ing. Milan Taška, člen
John Trabelssie, člen
Rudolf Klimek, člen

Výkonný manažment

Ing. Peter Pobeha, generálny riaditeľ
Ing. Eduard Vaník, riaditeľ odboru dopravno-obchodného Žilina
Ing. Ľubomír Taška, riaditeľ odboru technicko-prevádzkového
Ing. Emília Kubiátková, riaditeľ odboru ekonomicko-personálneho
Dr. Ing. Peter Šufliarský, riaditeľ odboru dopravno-obchodného Martin
Ing. Jozef Šimčisko, riaditeľ odboru dopravno-obchodného Čadca

Štruktúra akcionárov

Spoločnosť mala v roku 2015 dvoch akcionárov, spoločnosť **Slovenská investičná a realitná spoločnosť, akciová spoločnosť** so sídlom Framborská 12, 010 01 Žilina, ktorá má podiel na základnom imaní 59,363% a **Fond národného majetku SR** so sídlom Trnavská cesta 100, Bratislava, s podielom na základnom imaní 40,637%. Základné imanie spoločnosti k 31. 12. 2015 predstavuje sumu 11 591 341,98 €.

Organizačná štruktúra SLOVENSKÁ AUTOBUSOVÁ DOPRAVA ŽILINA, akciová spoločnosť

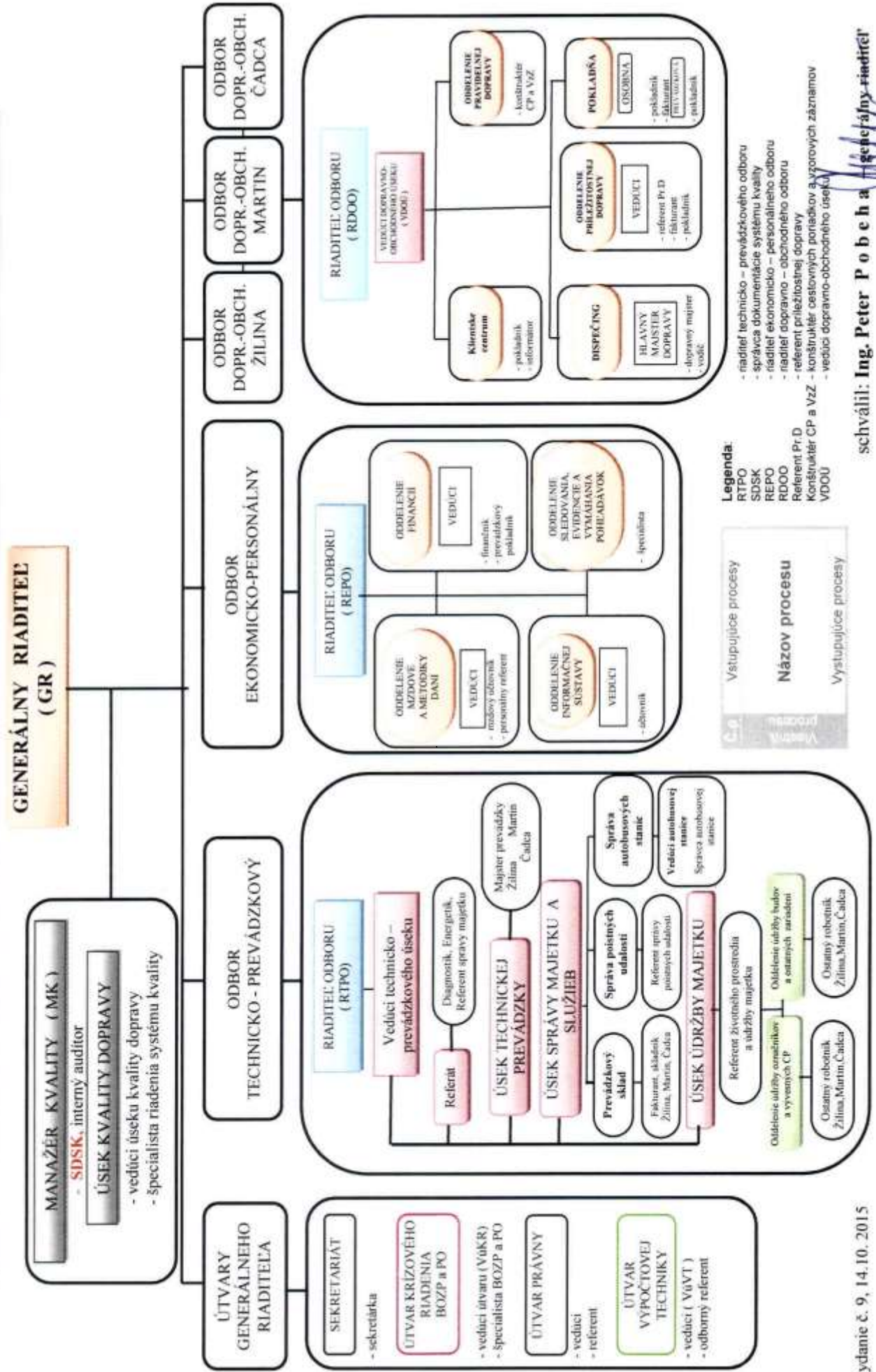

Prehľad zamestnancov spoločnosti podľa profesných kategórií vo fyzických osobách k 31.12.2015

Kategória	
vodiči	440
ostatní robotníci	10
techn. - hosp. zamestnanci	78
Spolu	528

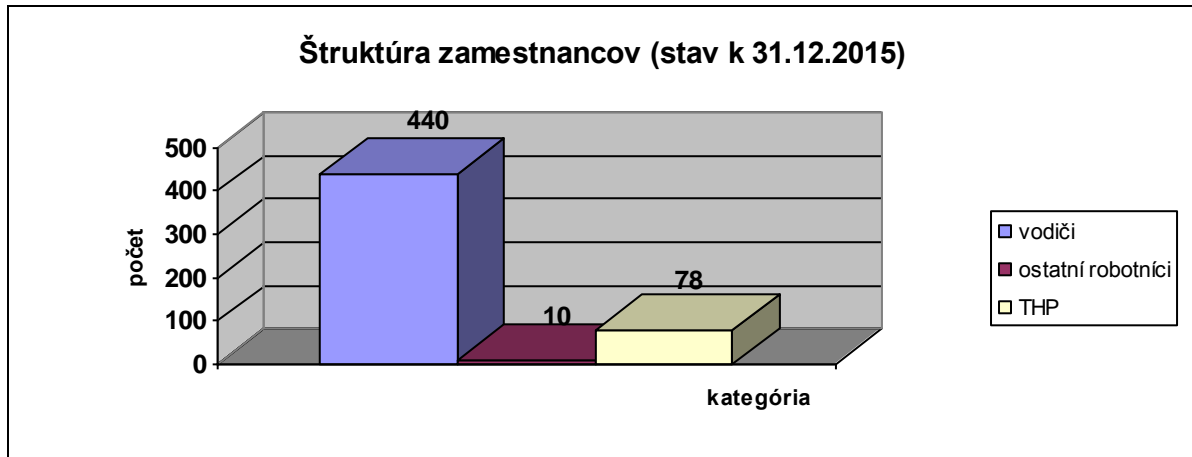

Štruktúra vynaložených osobných nákladov (v €)

Ukazovateľ	Plán 2015	Skutočnosť r.2015	Skutočnosť r.2014
Mzdové náklady	6 102 933	6 115 367	5 966 747
Náklady na sociálne poistenie	2 211 000	2 242 936	2 208 439
Sociálne náklady	330 000	335 541	343 732
<i>Z toho odstupné, odchodné</i>	50 000	35 278	49 390
Odmeny členom štatutár. orgánov	36 925	36 925	36 925
Osobné náklady spolu	8 680 858	8 730 769	8 555 843

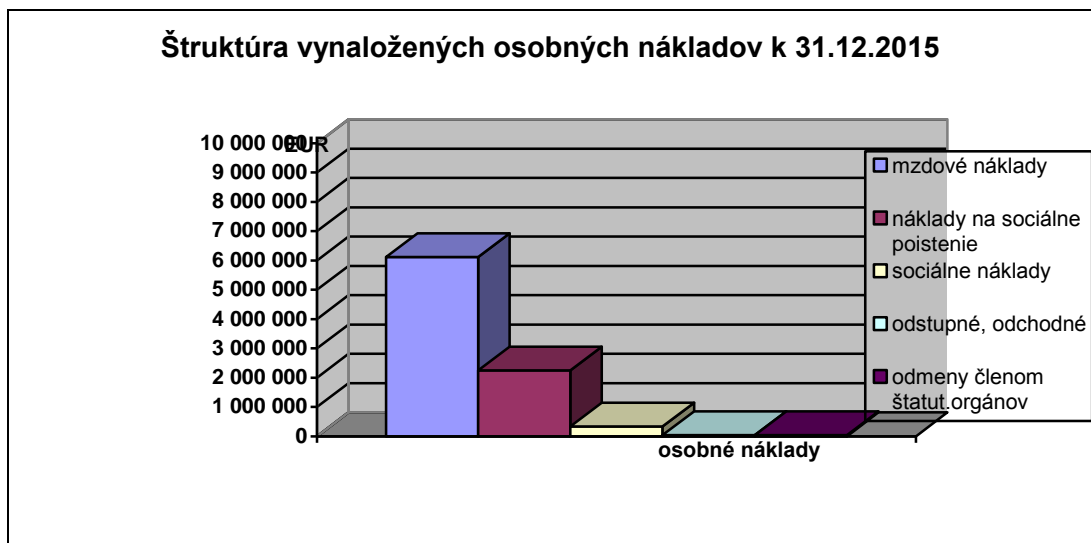

Štruktúra tvorby a čerpania sociálneho fondu

(v €)

Stav sociálneho fondu	Plán r. 2015	Skutočnosť r.2015	Skutočnosť r.2014
Zostatok k čerpaniu z predch. roka:	8 293,50	8 293,50	14 985,27
- tvorba povinného prídeltu na prísl. rok(1,5%)	80 211,00	80 282,41	78 638,24
- tvorba z rozdelenia, zisku za rok 2014	106 200,00	106 200,00	106 200,00
Tvorba k 31.12. príslušného roka	186 411,00	186 482,41	184 838,24
Tvorba spolu vrát. zostatkov k čerpaniu	194 704,50	194 775,91	199 823,51
a) príspevok na stravovanie zamestnancov	21 500,00	20 827,75	19 557,23
b) príspevok OK Bonus	106 200,00	106 200,00	106 200,00
c) príspevok na Deň matiek	1 600,00	1 590,00	1 560,00
d) sociálna výpomoc	4 000,00	2 630,40	2 959,80
e) ostatné použitie	204,50	0,00	0,00
f) stravovanie nad rozsah ZP – dovolenky rok 2015	61 200,00	60 486,93	61 252,98
Plán bežného roka spolu	194 704,50		
Čerpanie k 31.12. príslušného roka spolu		191 735,08	191 530,01
Zostatok soc. fondu k 31.12. prísl. roka		3 040,83	8 293,50

Správa o podnikateľskej činnosti a majetku spoločnosti

Slovenská autobusová doprava Žilina, akciová spoločnosť vykonávala v roku 2015 aktivity v súlade s predmetom činnosti zapísaným v Obchodnom registri, vydanými licenciami oprávňujúcimi spoločnosť podnikat' v pravidelnej autobusovej doprave, koncesiami na vykonávanie nepravidelnej autobusovej dopravy, povolením na vykonávanie medzinárodnej nepravidelnej autobusovej dopravy.

1. Dopravná činnosť

Rozhodujúca podnikateľská aktivita spoločnosti je verejná osobná cestná doprava. Autobusová doprava sa prevádzkuje ako pravidelná, osobitná pravidelná a príležitostná doprava. V pravidelnej autobusovej doprave má dominantné postavenie prímestská doprava. Mestskú dopravu zabezpečuje spoločnosť v mestách Martin, Čadca, Kysucké Nové Mesto. Diaľková doprava z dôvodu konkurencie železničnej dopravy sa významne redukuje. Medzinárodná diaľková linka sa vykonáva na trase Žilina – Brno a vnútroštátna diaľková linka na trase Žilina – Štúrovo má sezónny charakter.

V osobitnej pravidelnej doprave prevažuje zmluvná doprava pre obchodné centrá v Žiline a Martine. Budúcnosťou sú zmluvné dopravy pre významných zamestnávateľov v regióne. Tieto dopravy sú prínosom pre svoju stabilitu a efektívnosť. Z tohto pohľadu je potrebné vyzdvihnúť dopravu pre spoločnosť Hyundai - Dymos.

V príležitostnej doprave prevládala v minulosti tuzemská a zahraničná zájazdová doprava na dlhšie vzdialenosti. V poslednom období sa mení charakter tejto činnosti a začínajú prevládať dopravy na kratšie vzdialenosti.

Výkony v dopravných činnostiach

Druh dopravy	ubehnuté km v tis. rok 2015	ubehnuté km v tis. rok 2014	% 2015/2014	preprav. osoby v tis.rok 2015	preprav. osoby v tis.rok 2014	% 2015/2014	oskm v tis. rok 2015	oskm v tis. rok 2014	% 2015/2014
Prímestská doprava	14 147	14 096	100,36	16 267	16 826	96,68	166 185	173 184	95,96
MHD	2 773	2 727	101,69	7 622	7 837	97,26	34 327	35 173	97,59
Ostatná doprava	485	605	80,17	632	661	95,61	13 429	16 505	81,36
Spolu	17 405	17 428	99,87	24 521	25 324	96,83	213 941	224 862	95,14

Dopravné výkony v prímestskej doprave majú naďalej klesajúci trend v oblasti počtu prepravených osôb. Tento pokles je spôsobený rastúcim stupňom motorizácie a nepriaznivým demografickým vývojom, ale i konkurenciou železničnej dopravy po zavedení bezplatnej dopravy. Aj pri klesajúcom počte cestujúcich dominuje naša spoločnosť v prímestskej doprave v počte prepravených osôb na Slovensku. Pokles kvantity je kompenzovaný rastom kvality tejto činnosti prostredníctvom marketingových aktivít. Pozornosť je zameraná na skvalitnenie dispečerského riadenia, zlepšenie informovanosti cestujúcich, zvýšenia pohodlia a bezpečnosti autobusovej dopravy.

Cestovné poriadky

Za uplynulý rok bolo spracovaných viac ako 2800 zmien cestovných poriadkov. Zmeny vyplývali najmä zo zámeru skvalitnenia našich služieb s cieľom vyhovieť čo najväčšiemu počtu cestujúcich a na základe komunikácie s podnikmi, obecnými úradmi a objednávateľmi našich služieb. V decembri roku 2015 po vyhodnotení výsledkov systému TFC boli vykonané rozsiahle úpravy cestovných poriadkov zamerané na jazdné doby spojov.

Za rok 2015 bolo evidovaných a opravených viac ako 2000 poškodení na označníkoch. Najviac poškodení bolo na cestovných poriadkoch, spôsobených vandalizmom, odcudzením cestovného poriadku, resp. strhnutím cestovného poriadku. Na označníkoch boli najčastejšie menené logá, a to z dôvodu ich vyblednutia.



Taktiež bolo novoosadených 81 označnikov, ktoré boli odsúhlasené so starostami obcí tak, aby spĺňali všetky normy a aby postupne do roku 2019 bola každá zastávka vybavená nástupišťami na oboch stranách cesty .

Tabuľka poškodenia označnikov

Druh poškodenia	Celková hodnota
Poškodenie cestovného poriadku	1530
Poškodenie loga	331
Výmena plechu cestovného poriadku	162
Výmena plechu loga	62
Spolu	2085



Poskytovanie kvalitnej dopravy

Celkovú kvalitu verejnej osobnej dopravy ovplyvňuje mnoho kritérií. Tieto kritériá reprezentujú zákazníkov a pohľad na poskytovanú službu. Existujú normy, ktorých účelom je zvýšiť úroveň kvality v prevádzke verejnej dopravy, ako aj obrátiť pozornosť na potreby a očakávania zákazníkov.

Spoločnosť SAD Žilina, a.s. už od roku 2010 vo väzbe na prijatú Európsku legislatívu EN 13 816 a následne Slovenskú technickú normu STN EN 15140:2006 meria kvalitu poskytovaných služieb v stanovených štandardoch kvality.

Príslušné merania kvality sa vykonávajú počas prevádzky kombináciou kontroly vyškolených kontrolórov a technických prostriedkov priebežne, alebo prostredníctvom náhodného výberu. V roku 2015 sme rozšírili kritéria o hodnotenie kvality personálu klientskych centier .

SAD Žilina, a.s. sleduje nasledovné kritéria kvality:

1. **PRESNOSŤ AUTOBUSOVEJ DOPRAVY** – hodnotí sa prostredníctvom satelitného snímania vozidiel s porovnaním s údajmi z cestovných poriadkov. Pri rastúcej premávke nie je jednoduché udržať presnosť vozidiel na vysokej úrovni.
2. **ČISTOTA A VZHĽAD VOZIDIEL** – hodnotí sa vonkajšia čistota vozidiel a zároveň aj ich vnútorná čistota a to podlahy, stropy, okná , čistota sedačiek a pracovného priestoru vodiča.
3. **USTROJENOSŤ VODIČOV** – hodnotí sa mesačne na vybranej vzorke externou nezávislou kontrolou.
4. **TECHNICKÝ STAV – VYNECHANÉ SPOJE** – hodnotí sa počet vynechaných spojov, ktoré boli vynechané z dôvodu technickej poruchy vozidla.
5. **SPRÁVANIE VODIČOV** – hodnotí sa mesačne na kontrolovanej vzorke vodičov. Štandardom poskytnutej služby je, že vodič sa k cestujúcim správa slušne, úctivo. Je neprípustné vulgárne vystupovanie, bezdôvodné odmietnutie z prepravy, alebo fajčenie vodiča vo vozidle.
6. **RIZIKOVÉ SITUÁCIE** – hodnotí sa mesačne na kontrolovanej skupine vodičov. Štandardom poskytnutej služby je, že sa cestujúci nestretne v autobuse so situáciou, ktorá by mohla ohroziť jeho bezpečnosť, zdravie a život preto, že vodič je pod vplyvom alkoholu, alebo inej návykovej látky.

7. **KVALITA PERSONÁLU KLIENSKYCH CENTIER** – hodnotí sa kvartálne . Štandard služby je poskytovať 100 % pro- klientsky servis . Klientom a cestujúcim poskytnúť relevantné informácie o všetkých službách SAD Žilina . Personál sa orientuje aj vo všetkých produktoch ostatných zmluvných partnerov (AMS , STUDENT - AGENCY , MIRAGE ...)

ŠTANDARDY KVALITY – SÚHRNNÉ VÝSLEDKY R. 2014 A 2015

Štandard kvality	Náročnosť plnenia	Dosiahnutá úroveň	
		r. 2014	r.2015
Presnosť autobusovej dopravy	60% spojov neodchádzajú zo zastávky pred plánovaným časom, alebo viac ako 3 minúty po plánovanom čase	ZA – 65,6 % MT – 73,8 CA – 63,2	69,53 % 69,95 70,10
Čistota a vzhľad vozidiel	80% -ný stav čistých a upravených autobusov bez neprijemných zápachov	ZA – 96,33 % MT – 95,32 CA – 92,83	96,98 % 95,77 95,80
Ustrojenosť vodičov	90% upravených vodičov, vybavených služobnou rovnošatou	ZA – 98,32 % MT – 99,47 CA – 97,31	97,57 % 98,84 100,00
Technický stav – vynechané spoje	99,5% cestujúcich nemusí opustiť autobus na linke pre technickú poruchu	99,95%	99,96 %
Správanie vodičov	90% -né slušné správanie sa vodičov	Námatkovo 10 spojov/mesiac- bez zistenia závažných porušení	
Rizikové situácie- zistený alkohol u vodičov (50+30+20 kontrolovaných vodičov)	100% vodičov spĺňa podmienku, že cestujúcemu vo vozidle nehrozí žiadna situácia ohrozujúca jeho bezpečnosť, zdravie a život	Námatkovo 100 vodičov / mesiac. V roku 2015 nebol zistený ani jeden pozitívny výsledok .	
Kvalita personálu klientskych centier	Poskytovať 100 % pro- klientsky servis	Námatkovo kvartálne formou skrytej kontroly .Prijaté opatrenia na zlepšenie vrátane ustrojenosti .	

Priemerný počet autobusov podľa zaradenia za rok 2015

Prevádzkareň	Prímestská	Mestská	Ostatná	Spolu
Žilina	128	0	4	132
Martin	47	44	1	92
Čadca	60	6	0	66
Spolu	235	50	5	290

Mapa regiónu, v ktorom spoločnosť Slovenská autobusová doprava Žilina, akciová spoločnosť zabezpečuje verejnú osobnú dopravu.



2. Vozidlový park

Veková skladba autobusového parku SAD Žilina k 31.12.2015

		1996	2000	2001	2002	2003	2004	2005	2006	2007	2008	2009	2011	2015	Počet vozidiel	Priemerný vek spolu
Prímestská	B 952						1	2	4						7	9,57
	C954.1360			5	14	6	24		25						74	10,99
	CROSSWAY									25	47	47	6	4	129	6,47
	LC956.1072					1	1								2	11,50
	MercedesVario		4												4	15,00
	Midway F 15							15	1						16	9,94
	Novoplan PMC-12							5							5	10,00
	SOR C9,5			2											2	14,00
Prímestská doprava spolu			4	7	14	7	26	22	30	25	47	47	6	4	239	8,51
MHD	B 952					4	2		2						8	11,00
	CITELIS							3	8		3				14	8,79
	CROSSWAY									2					2	8,00
	CROSSWAY LE										20	5			25	6,80
	MercedesVario		1												1	15,00
MHD spolu			1			4	2	3	10	2	23	5		50	8,24	
Ostatná	B 952					1									1	12,00
	C734	1													1	19,00
	LC956.1072						1		1						2	10,00
	Magelys PRO												1		1	4,00
Ostatná doprava spolu		1				1	1		1				1		5	11,00
Celkom za spoločnosť		1	5	7	14	12	29	25	41	27	70	52	7	4	294	8,51

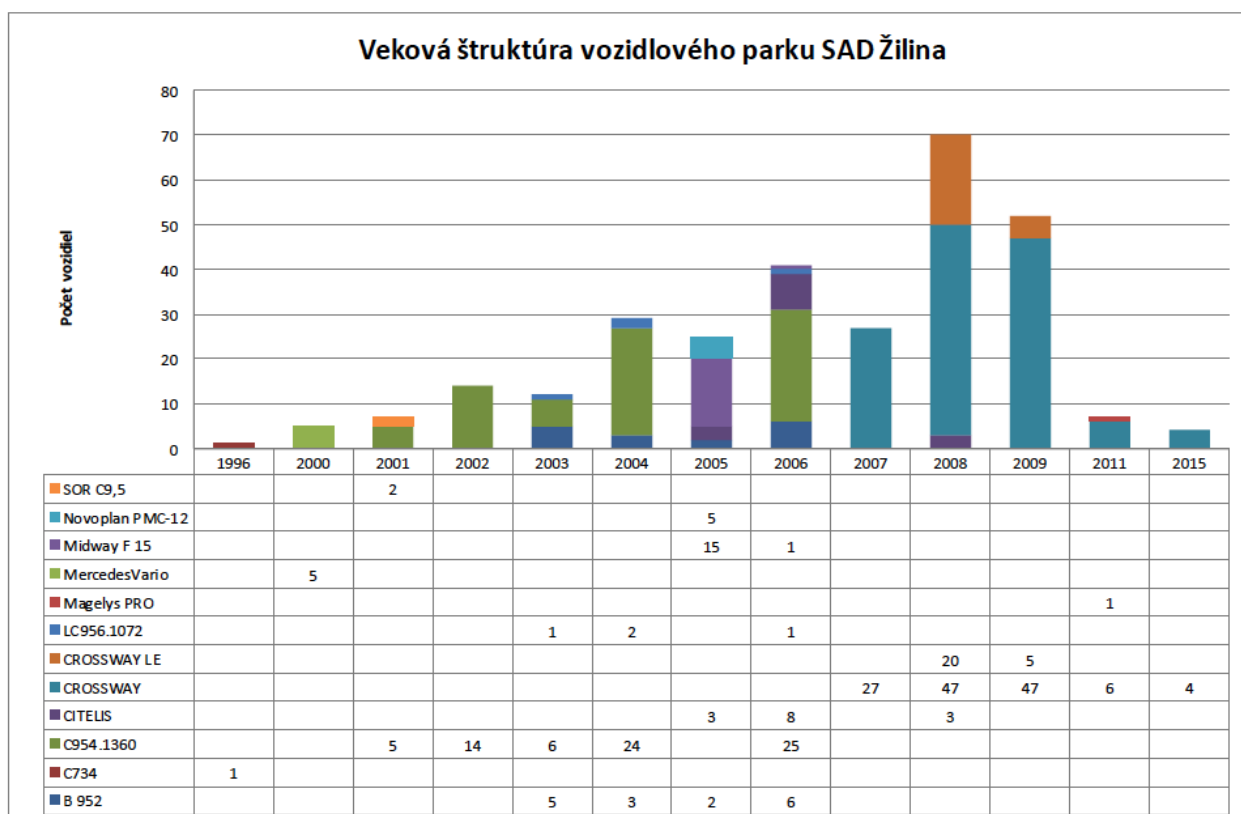

3. Ekonomické ukazovatele

3.1. Výkaz ziskov a strát

Štruktúra nákladov (€)

Ukazovateľ	Plán 2015	Skutočnosť r. 2015	Skutočnosť r. 2014	% 2015/14	Plán 2016
Spotreba APH	4 284 648	3 932 701	4 599 339	85,51	3 415 697
Spotreba pneumatiky (osobné vozidlá)	-	2 082	1 577	132,02	-
Spotreba ost. materiál	77 805	206 824	203 793	101,49	96 755
Spotreba mat. spolu	4 362 453	4 141 607	4 804 709	86,20	3 512 452
Spotreba energie	201 000	215 235	198 528	108,42	218 000
Spolu spotreba materiálu a energie	4 563 453	4 356 842	5 003 237	87,08	3 730 452
Opravy a udržiavanie:	2 316 043	2 462 234	2 405 849	102,30	2 696 557
<i>Z toho opravy a služby-pneu autobusy</i>	230 000	236 918	229 120	103,40	242 598
Cestovné	382 000	376 912	363 068	103,81	386 902
Ostatné služby	2 300 000	2 641 510	2 292 615	115,27	2 672 258
<i>Zo spotr. mat. a služieb interne sledov. položky:</i>					
<i>metrológia</i>	1 300	1 777	3 520	50,48	2 275
<i>školenia(externé+interné)</i>	55 964	53 713	18 093	294,31	62 150
<i>marketing</i>	100 000	103 268	151 492	68,17	100 000
Spolu služby	4 998 043	5 480 656	5 061 532	108,28	5 755 717
Mzdové náklady	6 102 933	6 115 367	5 966 747	102,49	6 329 381
Náklady na sociálne poistenie	2 211 000	2 242 936	2 208 439	101,56	2 300 000
Sociálne náklady	330 000	335 541	343 732	97,62	350 000
<i>Z toho odstupné, odchodné</i>	50 000	35 278	49 390	71,43	50 000
Odmeny členom orgánov spoločnosti	36 925	36 925	36 925	100,00	36 925
Osobné náklady spolu	8 680 858	8 730 769	8 555 843	102,04	9 016 306
Dane a poplatky	29 000	32 924	61 492	53,54	33 000
Predaj materiálu, tovaru, HM	1 175 000	1 093 668	1 244 747	87,86	1 175 000
Opravné položky k pohľadávkam	-	25 589	-159	-	-
Odpisy účtovné a opravné položky k HM	3 995 539	3 940 101	4 196 474	93,89	3 391 115
Ostatné náklady na hosp. činnosť	498 472	446 456	492 849	90,59	595 000
Ostatné náklady na fin. činnosť+ kurzové straty	30 000	34 939	23 004	151,88	25 000
Predané CP a podiely	-	13 692 492	-	-	--
NÁKLADY SPOLU	23 970 365	37 834 436	24 639 019	153,55	23 721 590
Výsledok hosp. pred zdanením	504 845	640 672	555 767	115,28	436 169
Daň z príjmov splatná		525 834	3 786		
Daň z príjmov odložená		-273 941	156 627		
Výsledok hospodárenia po zdanení		388 779	395 354		
Rentabilita nákladov		1,69%	2,26%		

Štruktúra výnosov (€)

Ukazovateľ	Plán 2015	Skutočnosť 2015	Skutočnosť 2014	% 2015/14	Plán 2016
Tržby – prímestská doprava	8 918 621	9 005 704	9 309 423	96,74	8 645 476
MHD	2 268 484	2 313 543	2 339 061	98,91	2 259 493
Ostatná doprava	507 126	487 207	569 947	85,48	482 022
Tržby AOS spolu	11 694 231	11 806 454	12 218 431	96,63	11 386 991
Tržby z predaja služieb ostatné	280 000	275 527	281 041	98,04	278 887
Spolu tržby z predaja vlastných služieb	11 974 231	12 081 981	12 499 472	96,66	11 665 878
Tržby z predaja mat., tovaru, HM	1 200 000	1 130 667	1 285 493	87,96	1 205 000
Ostatné výnosy z hospodárskej činnosti:	11 285 979	11 251 102	11 394 844	98,74	11 280 768
<i>Z toho náhrada preukázanej straty</i>	11 155 594	10 659 457	10 833 808	98,39	11 080 768
Výnosové úroky + kurzové zisky	15 000	11 358	14 977	75,84	6 113
Tržby z predaja CP podielov	-	14 000 000	-	-	-
VÝNOSY SPOLU	24 475 210	38 475 108	25 194 786	152,71	24 157 759

3.2. Štruktúra nákladov a výnosov

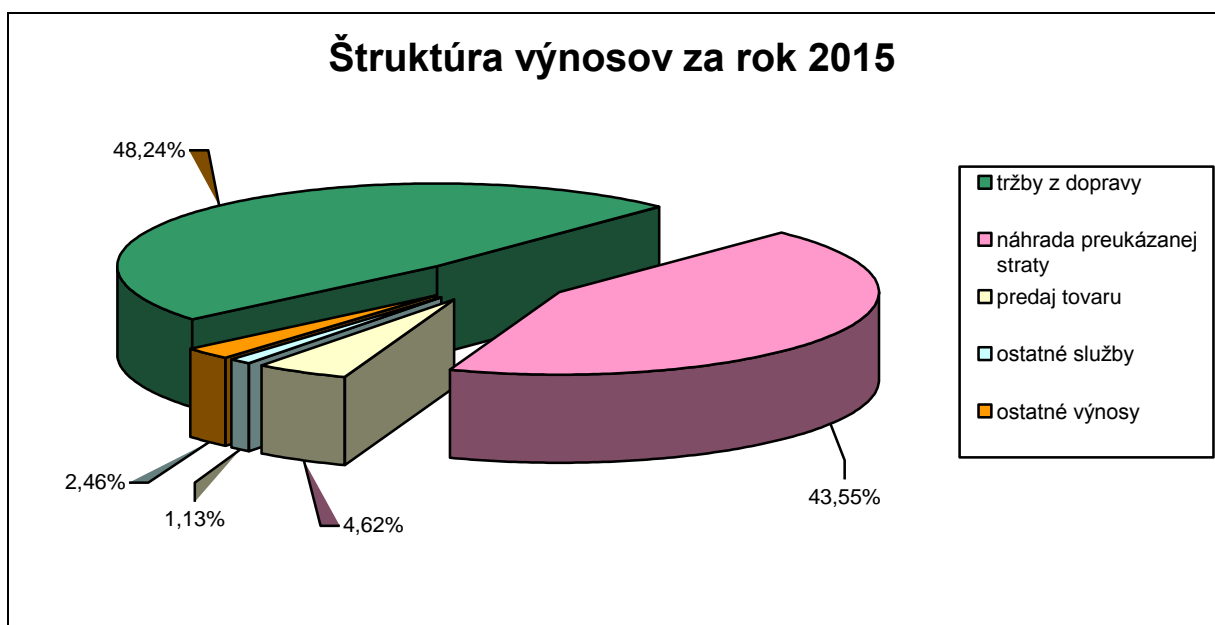
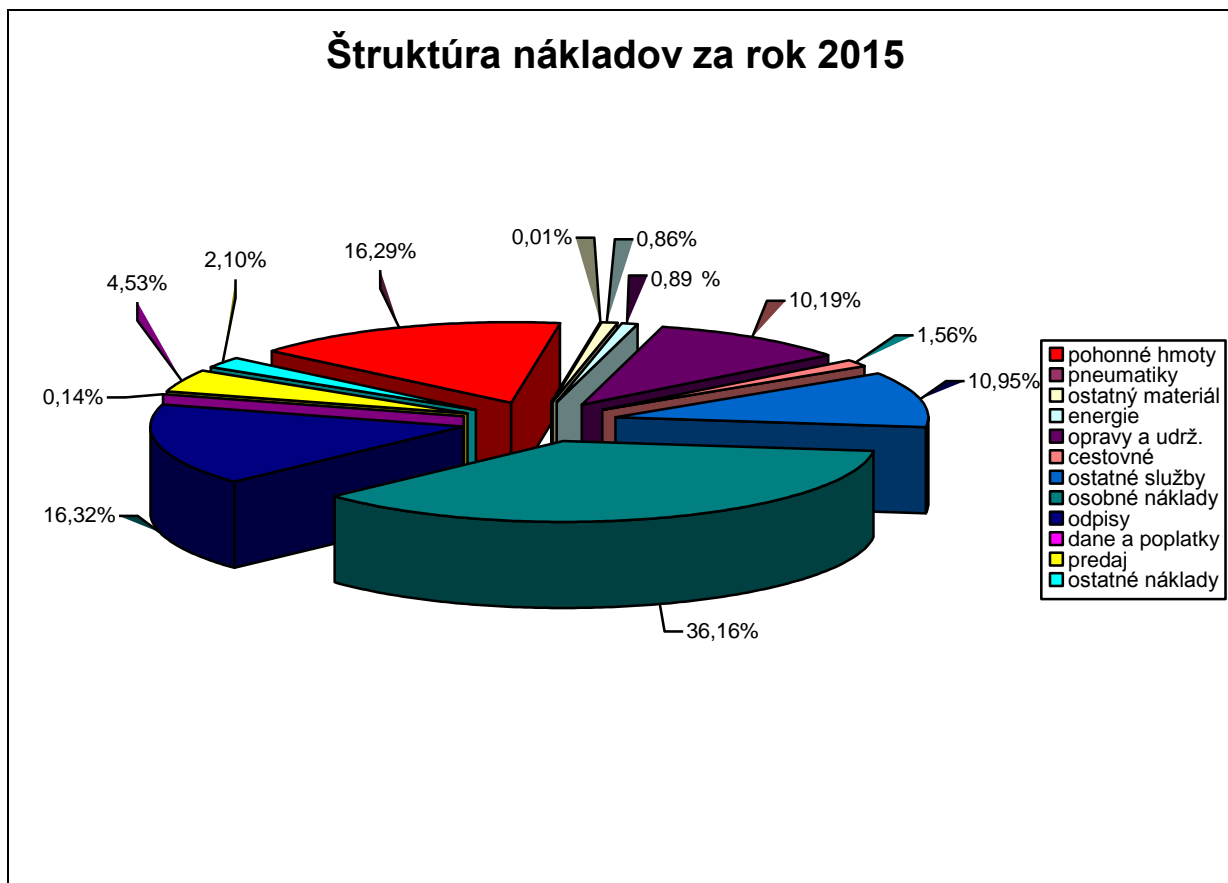

3.3.Komentár k vývoju akciovej spoločnosti z pohľadu vybraných nákladových a výnosových položiek a predpoklad plánu v roku 2015:

Náklady:

Spotreba pohonných hmôt: zníženie nákladov oproti roku 2014 je z dôvodu ďalšieho poklesu ceny nafty v roku 2015. Rozsah dopravných výkonov je v zmysle zmlúv od objednávateľov výkonov vo verejnom záujme.

Spotreba ostatný materiál: medziročný mierny nárast vznikol pokračovaním obmeny výpočtovej techniky z dôvodu ukončenia operačného systému Windows XP SP3 firmou Microsoft.

Spotreba energie: medziročný nárast spôsobený distribučnými a prevádzkovými poplatkami a taktiež vplyv počasia oproti predchádzajúcemu obdobiu.

Opravy a udržovanie: nákladová položka je v súlade s uzatvoreným tzv. garančným paušálom o opravách a údržbe v návaznosti na plánované kilometrické výkony.

V tejto položke nie sú plánované havarijné opravy, ktoré sú likvidované cez úhrady od poisťovni a zamestnancov cez náhradové konanie.

Služby pneu - autobusy: nákladová položka je kalkulovaná v zmysle uzatvorenej zmluvy s dodávateľom služby a plánovaných kilometrických výkonov vo väzbe ku garančnému paušálu.

Cestovné: navýšenie oproti roku 2014 z dôvodu legislatívnej úpravy výšky cestovných nákladov koncom roka 2014

Ostatné služby: náklady zvýšené v súvislosti s predajom obchodných podielov.

Mzdové náklady – mzdový nárast v zmysle Kolektívnej zmluvy za rok 2015 bol dodržaný.

Náklady na sociálne poistenie, sociálne náklady – položka súvisí s rastom mzdových nákladov a taktiež bola zúčtovaná aktualizácia dlhodobej rezervy na zamestnanecké pôžitky(odchodné) v zmysle zákona o účtovníctve.

Dane a poplatky – pokles v súvislosti s úpravou legislatívy v oblasti dane z motorových vozidiel.

Predaj materiálu, tovaru, HM – predaj nafty a drobného materiálu (čipové karty) – mierny pokles v absolútnom vyjadrení v súvislosti s poklesom ceny nafty, nakoľko hlavnú položku predaja tvorí predaj nafty.

Odpisy účtovné: medziročný pokles z dôvodu doodpisovania starých autobusov.

Predané CP a podiely – zúčtovanie nákladovej časti predaných obchodných podielov

Výnosy:

Tržby prímestská: medziročný pokles spôsobený úbytkom cestujúcich cca 5 % oproti roku 2014 (u žiakov demografický vývoj, u občanov zvýšenie životnej úrovne - individuálna motorizácia a taktiež vplyv výrazných zliav v železničnej doprave) .

Tržby mestská hromadná doprava: minimálny medziročný pokles spôsobený úbytkom cestujúcich.

Tržby ostatná doprava: medziročný pokles spôsobený znížením plánovaných výkonov a taktiež pokles cestujúcich u diaľkovej dopravy vplyvom vládných opatrení v železničnej doprave.

Tržby z predaja služieb ostatné – mierny medziročný nárast spôsobený zmenou objemu nájomných priestorov a s nimi súvisiacich služieb, ktoré tvoria tieto výnosy.

Tržby z predaja mat., tovaru, HM: medziročný nárast - predaj nafty a drobného materiálu (čipové karty), u HM predaj ojazdeného autobusu a osobného vozidla.

Výnosové úroky, kurzové zisky: medziročný nárast vplyvom zúčtovania úrokov za poskytnutú pôžičku.

Tržby z predaja cenných papierov a podielov: zúčtovaná výnosová časť predaja obchodných podielov

U ostatných nákladových a výnosových položiek došlo k nevýrazným pohybom spôsobených mierou inflácie, prípadne úsporou niektorých nákladov.

Plán zisku pred zdanením na rok 2015 vo výške 640 672 EUR vychádzal najmä zo zmluvne dohodnutej výšky primeraného zisku v dopravných činnostiach. Predpokladom dosahovania prosperity spoločnosti je zvyšovanie efektívnosti hospodárenia s orientáciou na maximalizáciu výnosov a minimalizáciu nákladov. Túto úlohu bolo možné zvládnuť pri optimálnom využití ľudského potenciálu a stanovených východiskových podmienkach spoločnosti, ktoré boli podrobne rozpracované v Obchodnom pláne a finančnom rozpočte na rok 2015.

Návrh na rozdelenie výsledku hospodárenia - zisku za rok 2015:

Predstavenstvo predkladá akcionárom spoločnosti nasledovný návrh na rozdelenie zisku za rok 2015 v súlade so Stanovami spoločnosti:

Výsledok hospodárenia – zisk	388 779,20	EUR
Prídel do rezervného fondu 10%	38 877,92	EUR
Tantiémy	40 000,00	EUR
Nerozdelený zisk	309 901,28	EUR

3.4. Pohľadávky a vybrané ukazovatele finančnej analýzy

Pohľadávky k 31.12.2015 (v €)	celkom	v lehote splatnosti	Po splatnosti					
			do 30dní	do 60dní	do 90dní	do 180dní	do 1roka	nad 1rok
- odberatelia tuzemskí	150 851	102 397	25 528		98			22 828
- odberatelia zahraniční	1 977	700						1 277
- ost.pohl'.voči prep.osobám	60 914	60 914						
Spolu odberatelia	213 742	164 011	25 528		98			24 105
-poskytnuté preddavky	1 065	1 065						
-ostatné pohľadávky	35 503	35 503						
Spolu pohl'.z obch.styku	250 310	200 579	25 528		98			24 105
-daň z príjmov								
-DPH	135 889	135 889						
-dotácie zo ŠR	2 124	2 124						
-ostatné dotácie	857 587	857 587						
Spolu daň.pohľadávky	995 600	995 600						
-pohľadávky voči zamestn.	23 136	21 990				245		901
-iné pohľadávky	918 661	912 380	1 798	376		66		4 041
Spolu iné pohľadávky	941 797	934 370	1 798	376		311		4 942
Spolu pohľadávky	2 187 707	2 130 549	27 326	376	98	311		29 047
Tvorba OP k pohľadávkam z obchodného styku	40 105	16 000						24 105
Tvorba OP k iným pohľadávkam	4 947							4 947
Spolu tvorba OP	45 052	16 000						29 052

U pohľadávok po lehote splatnosti nad 1 rok sú evidované pohľadávky ešte od roku 1993, u ktorých dosiaľ prebiehajú súdne spory. Nové významné pohľadávky po lehote splatnosti dlhšej ako 1 rok prakticky nevznikajú, nakoľko zo strany spoločnosti im je venovaná osobitná pozornosť.

K pohľadávkam, kde je riziko, že ich dlžník nezaplatí, či už čiastočne, alebo úplne, sa tvoria opravné položky v súlade s platnými predpismi ako je zákon o účtovníctve č.431/2002 Z. z. v znení neskorších predpisov a zákon o dani z príjmov č.595/2003Z.z. § 20 ods. 14 v znení platných predpisov.

Štruktúra pohľadávok k 31.12.2015

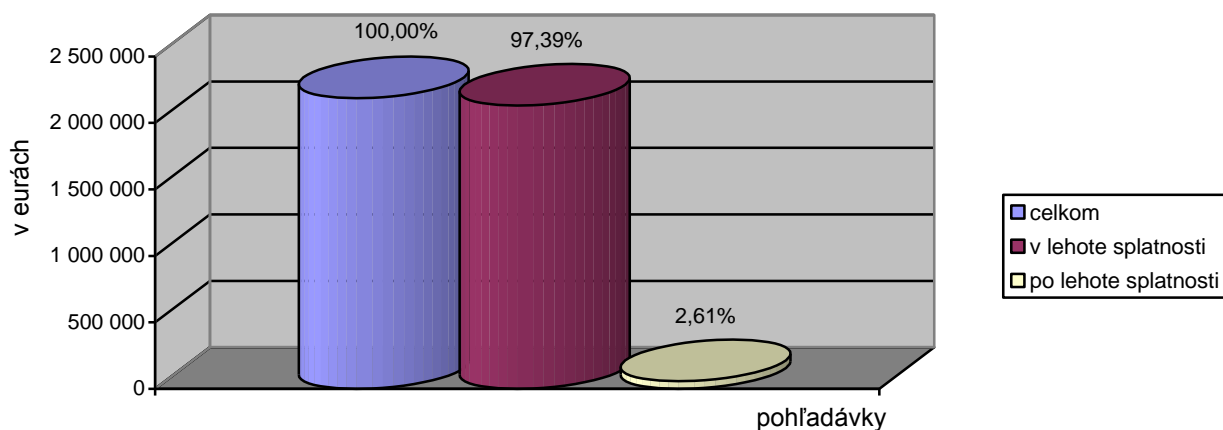

Finančná analýza spoločnosti

Ukazovateľ	doporučené hodnoty	merná jednotka	2015	2014
Ukazovatele likvidity				
Okamžitá likvidita	0,2 - 1,5	koeficient	0,39	0,86
Bežná likvidita	1,0 - 1,5	koeficient	0,68	1,09
Celková likvidita	2,0 - 2,5	koeficient	2,42	1,13
Ukazovatele aktivity				
Doba obratu celkových zásob	minimalizovať	dní	5,18	6,11
Doba splatnosti záväzkov	minimalizovať	dní	208,53	181,14
Ukazovatele rentability				
ROA - rentabilita aktív	maximalizovať	%	1,32	1,11
ROE – rent. vlastného kapitálu	maximalizovať	%	2,84	2,25
ROS – rentabilita tržieb	maximalizovať	%	2,94	2,87
ROR - rentabilita výnosov	maximalizovať	%	1,01	1,57
Ukazovatele zadlženosti				
Zadlženosť finančná páka	do 2,20	koeficient	2,15	2,03
Koeficient samofinancovania	od 40 %	%	46,55	49,31
Ďalšie relatívne ukazovatele				
Nákladovosť	do 0,9999	koeficient	0,9899	0,9843

Ukazovatele likvidity – predstavujú schopnosť spoločnosti premeniť rôzne formy majetku na peniaze z časového hľadiska tak, aby bola spoločnosť v každom okamihu schopná uhrádzať svoje záväzky. Ukazovatele likvidity charakterizujú schopnosť spoločnosti kryť potreby spoločnosti. Likviditou hodnotíme, aké má spoločnosť predpoklady, aby v budúcnosti plnila svoje splatné záväzky. U bežnej a celkovej likvidity vykazuje spoločnosť nárast, čo je pozitívom pre budúcu platobnú schopnosť spoločnosti.

Ukazovateľ doby obratu celkových zásob poskytuje informáciu, koľko dní trvá jedna obrátka. Udáva, že od doby, keď zásoby prídu do skladu až po dobu, kedy ho opustia, uplynie v priemere 5,18 dní. Rýchlejšia doba obratu zásob zabezpečuje nižšiu potrebu peňažných prostriedkov, potrebných na krytie zásob. Spoločnosť je schopná za 5,18 dní od nákupu tovaru tento tovar predať, resp. spotrebovať pri poskytovaní prepravných služieb a dosiahnuť výnos. Oproti roku 2014 zaznamenala spoločnosť zlepšenie celkovej doby obratu zásob, kedy doba obratu celkových zásob dosiahla hodnotu 6,11 dní.

Doba splatnosti záväzkov vyjadruje priemernú dobu, za ktorú sa naakumuluje dostatočné množstvo peňažných prostriedkov prostredníctvom priemerných denných tržieb na pokrytie krátkodobých záväzkov. Spoločnosť získa dostatočné zdroje z tržieb na splatenie svojich krátkodobých záväzkov priemerne za 208,53 dní. Doba splatnosti záväzkov zaznamenala nárast oproti roku 2014, kedy doba splatnosti záväzkov predstavovala 181,14 dní. Nárast krátkodobých záväzkov je najmä z titulu nárastu daňových záväzkov za rok 2015.

ROA - Rentabilita aktív sa nazýva aj výnosnosť vložených prostriedkov. Udáva, koľko zisku sme získali z majetku spoločnosti. Vyjadruje návratnosť celkového vloženého kapitálu. Vyjadruje, že 1 euro celkového majetku spoločnosti v roku 2015 vyprodukovala 0,01 eura čistého zisku. Oproti roku 2014 zaznamenala spoločnosť mierny nárast rentability celkových aktív spôsobený hlavne poklesom celkových aktív.

ROE - Rentabilita vlastného kapitálu vyjadruje, že 1 euro vlastného imania vyprodukovalo v roku 2015 0,03 eura čistého zisku. Vyjadruje zhodnotenie vlastného imania. Možno konštatovať nárast rentability vlastného kapitálu oproti roku 2014. Rentabilita vlastného kapitálu dosiahla v roku 2015 hodnotu 2,84 %, pričom v roku 2014 dosiahla hodnotu 2,25 %. Zvýšenie tohto ukazovateľa je ovplyvnené najmä znížením vlastného imania v dôsledku vyplatenia dividend z nerozdeleného zisku minulých rokov (výsledok hospodárenia bežného obdobia predstavuje 2,84 % hodnoty vlastného imania).

ROS - Rentabilita tržieb je ukazovateľ vyjadrujúci mieru zhodnotenia spotrebovaných výrobných činiteľov. Vyjadruje mieru ziskovej prirážky uplatnenú v tržbách. V roku 2015 na 1 euro tržieb pripadlo 0,03 eura čistého zisku. Vyjadruje efektivitu tržieb. Možno konštatovať mierny nárast oproti roku 2014, kedy rentabilita tržieb dosiahla hodnotu 2,87 %.

Rentabilita výnosov – tento ukazovateľ sa nazýva aj ziskovosť, udáva podiel zisku na celkových výnosoch. Charakterizuje operatívnu efektívnosť práce podniku ako celku. Za rok 2015 bol podiel zisku na celkových výnosoch 1,01 %. Možno konštatovať mierny pokles rentability výnosov z dôvodu poklesu cestujúcich, ale aj v dôsledku zvýšenia výnosov a to najmä tržieb z predaja cenných papierov. V roku 2014 dosiahol ukazovateľ rentability výnosov hodnotu 1,57 %.

Finančná páka je ukazovateľ, ktorý slúži na posúdenie zadlženosti spoločnosti. Ukazovatele zadlženosti umožňujú monitorovať štruktúru finančných zdrojov spoločnosti. Ukazovateľ finančná páka vypovedá o tom, že celkový kapitál v roku 2015 je 2,15-krát väčší ako vlastný kapitál. Spoločnosť vo veľkej miere využíva cudzie zdroje na financovanie obnovy vozidlového parku. Zadlženosť je nevyhnutným sprievodným javom nutnej postupnej obnovy vozidlového parku. Oproti roku 2014 dosiahla spoločnosť mierny nárast zadlženosti napriek poklesu celkových záväzkov. Táto skutočnosť je spôsobená vyššie spomenutým znížením vlastného imania.

Koeficient (úroveň) samofinancovania vyjadruje podiel vlastných zdrojov na celkových aktívach spoločnosti. V roku 2015 dosiahla spoločnosť mierny pokles z rovnakých dôvodov, ako sú uvedené pri zmene ukazovateľa finančná páka, pričom úroveň samofinancovania dosiahla 46,55 %, oproti roku 2014, kedy ukazovateľ dosahoval 49,31 %. Všetky ukazovatele, ktoré súvisia so zadlženosťou spoločnosti indikujú finančné riziko, ktoré súvisí s investičnou činnosťou spojenou s obnovou vozidlového parku.

Nákladovosť vyjadruje mieru hospodárnosti. Predstavuje analýzu celkových nákladov a výnosov. Zobrazuje, aký objem nákladov v eurách pripadá na 1 euro výnosov. Výsledok je tým lepší, čím nižšia je hodnota ukazovateľa. Ukazovateľ nákladovosti predstavuje pomer medzi vstupom a výstupom. V roku 2015 na 1 € výnosov potrebujeme vynaložiť 98,99 centov nákladov.

3.5. Štruktúra majetku a zdrojov

Súvaha

Štruktúra majetku (v €)

Ukazovateľ	Stav k 31.12.2015	Stav k 31.12.2014
Spolu majetok	29 368 209	35 708 078
Neobežný majetok	11 054 331	27 897 931
z toho: dlhodobý nehmotný majetok	1 242	1 854
dlhodobý hmotný majetok	10 885 089	13 951 585
dlhodobý finančný majetok	168 000	13 944 492
Obežný majetok	18 299 882	7 755 233
z toho: zásoby	187 584	230 685
dlhodobé pohľadávky	13 000 000	-
krátkodobé pohľadávky	2 142 655	1 651 995
finančné účty	2 969 643	5 872 553
Ostatné aktíva (časové rozlíšenie)	13 996	54 914

Štruktúra zdrojov (v €)

Ukazovateľ	Stav k 31.12.2015	Stav k 31.12.2014
Vlastné imanie a záväzky	29 368 209	35 708 078
Vlastné imanie	13 670 313	17 609 338
z toho: základné imanie	11 591 342	11 591 342
zákonne rezervné fondy	1 300 228	1 260 692
ostatné fondy zo zisku	389 964	389 964
oceňovacie rozdiely z precenenia	-	-11 258
VH min. rokov	-	3 983 244
VH bežný rok	388 779	395 354
Záväzky	15 689 129	18 087 993
z toho: rezervy	730 641	726 501
dlhodobé záväzky	7 409 738	10 520 481
krátkodobé záväzky	7 548 750	6 841 011
krátkodobé finančné výpomoci	-	-
bankové úvery	-	-
Ostatné pasíva (časové rozlíšenie)	8 767	10 747

Oproti minulému účtovnému obdobiu došlo k zníženiu majetku spoločnosti o 6 339 869 EUR z nasledovných dôvodov:

- Neobežný majetok sa celkovo znížil o 16 843 600 EUR , čo bolo spôsobené predajom hlavne obchodných podielov vo výške 13 692 492 eur. V roku 2015 nedošlo k výraznému nákupu nového majetku. Podrobný rozpis pohybu na účtoch dlhodobého majetku je uvedený v poznámkach riadnej individuálnej účtovnej závierky.
- Celkové zvýšenie obežného majetku o 10 544 649 EUR je spôsobené hlavne zvýšením dlhodobých pohľadávok z predaja obchodných podielov. Krátkodobá časť uvedenej dlhobodej pohľadávky z predaja obchodných podielov vyvolala zároveň aj zvýšenie celkových krátkodobých pohľadávok.
- U položiek časového rozlíšenia došlo k zníženiu o 40 918 eur.

- Vlastné imanie zaznamenalo pokles oproti roku 2014 o 6 339 869 EUR, čo bolo spôsobené rozdelením a vyplatením nerozdeleného výsledku hospodárenia minulých období akcionárom.
- Závazky celkom sa znížili o 2 398 864 EUR. Významný pokles je hlavne u dlhodobých záväzkov o 3 110 743 EUR v dôsledku splátok autobusov nakúpených formou splátkového predaja, pričom nové nákupy 4 autobusov sa v roku 2015 realizovali až koncom roka.
- Odložený daňový záväzok sa v roku 2015 znížil o 273 941 EUR. Hlavný vplyv na odloženú daň mal rozdiel daňovej a účtovnej zostatkovej ceny dlhodobého majetku, opravné položky k pohľadávkam, rezervy a zúčtovanie odloženej daňovej pohľadávky z daňovej straty.

Štruktúra finančného majetku

Druh finančného majetku (€)	2015	2014
Peniaze v pokladniciach- domáca mena (€)	3 807,45	3 108,76
Peniaze v pokladniciach- cudzia mena	1 368,13	1 075,83
Peniaze na účtoch v peň. úst.	1 002 816,15	741 544,65
Ceniny	7 555,20	4 965,20
Peniaze – prevod medzi účtami + nočný vklad	1 954 095,83	5 121 858,69
Spolu finančný majetok	2 969 642,76	5 872 553,13

4. Kapitálové výdavky

Spoločnosť v investičnom pláne na rok 2015 naplánovala okrem splátok z nákupu autobusov v rokoch 2005-2011 (3 900 619 €) investície do dopravnej techniky vo výške 778 000 €. Spoločnosť k 31.12.2015 zabezpečila jednotlivé investičné akcie nasledovne:

Plán investícií na rok 2015 a skutočné plnenie k 31.12.2015

Príloha č. 3 ku KP Plánovanie

Názov akcie	Miesto realiz.	Realizácia		Dôvod realiz.	Predpokl. fin. náklady	Skutočné fin. náklady	Poznámka
		zač.	ukonč.				
Autobus mestský, prímestský, diaľkový zakúpený v rokoch 2005-2009, 2011	ZA MT CA				3 900 619	3 900 619	Splátky autobusov
Autobus Crossway	ZA 2 ks	4/2015	12/2015	obnova vozidlového parku	500 000	441 178	Splátkový predaj
Autobus s celkovou kapacitou do 50 miest	ZA 2ks	4/2015	12/2015	obnova vozidlového parku	260 000	402 691	Splátkový predaj
Informačný multifunkčný systém pre cestujúcich	ZA 4ks	5/2015	10/2015	skvalitnenie poskytovaných služieb	15 000	14 979	Priamy nákup
Prívesný vozík - cyklo	2 ks	3/2015	12/2015	nákup	18 000	14 144	Priamy nákup
Rezerva	2 ks	3/2015	12/2015	nákup	40 000	-	
Celkom					4 733 619	4 773 611	
Z toho: splátky autobusov					3 900 619	3 900 619	
skutočné investície					833 000	872 992	

V roku 2016 bol plánovaný nákup autobusov s celkovou kapacitou do 50 miest v predpokladanej sume 260 000 EUR. Z dôvodu následných analýz životnosti, komfortu, prevádzkových vlastností a ponuky sa spoločnosť rozhodla prehodnotiť tento druh prevádzkovaných autobusov a nakúpila dva štandardné autobusy Iveco Crossway 10,8. Tento druh autobusov už dlhodobo spoločnosť prevádzkuje a dosahujú všetky požadované kritéria. Z tohto dôvodu bola táto investícia realizovaná v sume 402 691 EUR.

5. Vplyv činnosti na životné prostredie

Naša spoločnosť sa dlhodobo snaží znižovať negatívny vplyv svojej činnosti na životné prostredie. V roku 2015 prijala nasledovné opatrenia - zavedenie triedeného zberu odpadov na prevádzkach v Čadci a v Žiline a tiež na autobusovej stanici v Čadci. Separovaný zber odpadu naša spoločnosť zaviedla umiestnením troch zberných nádob (papier, sklo, plasty) na jednotlivé prevádzky.



V Čadci sa zbierajú tri komodity a to sklo, plasty a papier. V Žiline sú to plasty a papier. Pri menších zberných nádobách sú umiestnené aj lisy na plastové fľaše, aby bol zber čo najefektívnejší.

Na zber papiera boli zakúpené skartovačky na kancelársky papier, tak aby mohli ísť do zberu papiera aj dokumenty podliehajúce obchodnému tajomstvu.

Energetický audit

V septembri roku 2015 prebehol v našich prevádzkach Martin, Žilina a Čadca energetický audit, ktorý si musela naša spoločnosť nechať vypracovať podľa zákona 321/2014 Z.z. o energetickej efektívnosti.

Pre každú našu prevádzku bola vyhotovená písomná správa z energetického auditu, ktorá obsahuje všetky náležitosti, ktoré sú bližšie popísané v zákone 321/2014 Z.z. o energetickej efektívnosti, v ktorej sa okrem iného uvádzajú aj návrhy na efektívne využívanie energií.

Pre prevádzkareň Žilina boli navrhnuté možnosti úspor, ktoré sú prakticky využiteľné:

- výmena súčasného transformátora 200kVA za moderný s výkonom 100 kVA,
- hydraulické vyregulovanie kúrenia,
- postupná výmena starých svietidiel na výkonnejšie svietidlá,
- zníženie spotreby nafty (napr. nákupom hybridných autobusov, elektrických autobusov..),
- zakúpenie a inštalácie Slničných kolektorov na ohrev teplej vody,
- vybudovanie fotovoltickej elektrárne na streche administratívnej budovy,
- výmena súčasných plynových kotlov za kondenzačné kotly,
- tepelné zaizolovanie objektu administratívnej budovy,
- výmena okien a dverí za kvalitnejšie

Pre prevádzkareň Čadca boli navrhnuté nasledovné riešenia:

- hydraulické vyregulovanie kúrenia,
- výmena osvetlenia,
- slnečné kolektory na ohrev teplej vody,
- výmena súčasných plynových kotlov za kondenzačné,
- fotovoltická elektráreň,
- tepelné zaizolovanie objektu AB,
- výmena okien a dverí za kvalitnejšie

Pre prevádzkareň Martin boli navrhnuté nasledovné riešenia:

- výmena transformátora 400 za 400kVA,
- výmena transformátora 400 za 100kVA,
- výmena osvetlenia,
- slnečné kolektory na ohrev teplej vody,
- fotovoltická elektráreň,
- tepelné zaizolovanie objektu dispečingu,
- výmena okien, dverí za kvalitnejšie

Na základe uvedeného je vidno, že v roku 2015 sa naša spoločnosť zamerala na všetky aspekty vplyvu činnosti spoločnosti na životné prostredie. Okrem prevádzky ekologického druhu dopravy robí opatrenia aj pri negatívnom vplyve na životné prostredie. Pri uzatváraní zmlúv, ako napríklad pre nákup energií sa podarilo vyjednať pre rok 2016 nákup zelenej energie.

6. Perspektívy ďalšieho rozvoja spoločnosti

Rok 2016 by mal byť predovšetkým ďalším rokom pre rozvoj aktivít, ktoré podporujú využívanie verejnej autobusovej dopravy. Týmto spôsobom sa budeme snažiť udržať celosvetový trend v poskytovaní našich služieb a udržať si leaderské postavenie na trhu Slovenských autobusových dopravcov.

Očakávame ďalšie kroky v zámere realizovať a budovať na území Žilinského samosprávneho kraja Integrovaný dopravný systém, ktorý by mal priniesť pozitívny efekt, t.j. nových zákazníkov a nové tržby.

Rok 2016 bude tiež rokom významnej obnovy vozidlového parku, kde plánujeme nakúpiť 20 nových autobusov do prímestskej dopravy.

V komerčnej doprave bude cieľom upevniť našu súčasnú pozíciu. Aj preto sa budeme snažiť naše obchodné aktivity diverzifikovať a rozvíjať aj ostatné segmenty, ktoré neboli v minulosti pre nás významné, napríklad provízny predaj miesteniek a cestovných lístkov a zmluvná doprava.



Správa nezávislého audítora a účtovná zvierka zostavená za rok,
ktorý sa skončil 31. decembra 2015 spoločnosti

**Slovenská autobusová doprava Žilina,
akciová spoločnosť
Košická 2, 010 65 Žilina**

Sídlo:

KLT AUDIT, spol. s r.o.
Vajanského 23/B
917 01 Trnava

Pracovisko:

KLT AUDIT, spol. s r.o.
Sabinovská 10
821 02 Bratislava

Sekretariát:

kancelária Trnava
tel., fax +421(0)33 551 30 10
kltaudit@kltaudit.sk

kancelária Bratislava
kltaudit@kltaudit.sk

Správa nezávislého audítora pre akcionárov spoločnosti Slovenská autobusová doprava Žilina, akciová spoločnosť

Uskutočnili sme audit priloženej účtovnej závierky spoločnosti Slovenská autobusová doprava Žilina, akciová spoločnosť (spoločnosť), ktorá obsahuje súvahu k 31. decembru 2015, výkaz ziskov a strát za rok končiaci k uvedenému dátumu, a poznámky, ktoré obsahujú prehľad významných účtovných zásad a účtovných metód a ďalšie vysvetľujúce informácie.

Zodpovednosť štatutárneho orgánu za účtovnú závierku

Štatutárny orgán je zodpovedný za zostavenie tejto účtovnej závierky v súlade so Zákonom o účtovníctve č. 431/2002 Z. z. v znení neskorších predpisov (ďalej len „zákon o účtovníctve“) a za interné kontroly, ktoré štatutárny orgán považuje za potrebné pre zostavenie účtovnej závierky, ktorá neobsahuje významné nesprávnosti, či už v dôsledku podvodu alebo chyby.

Zodpovednosť audítora

Našou zodpovednosťou je vyjadriť stanovisko k tejto účtovnej závierke na základe nášho auditu. Audit sme vykonali v súlade s medzinárodnými audítorskými štandardmi. Podľa týchto štandardov máme dodržiavať etické požiadavky, naplánovať a vykonať audit tak, aby sme získali primerané uistenie, že účtovná závierka neobsahuje významné nesprávnosti.

Súčasťou auditu je uskutočnenie postupov na získanie audítorských dôkazov o sumách a údajoch vykázaných v účtovnej závierke. Zvolené postupy závisia od úsudku audítora, vrátane posúdenia rizík významnej nesprávnosti v účtovnej závierke, či už v dôsledku podvodu alebo chyby. Pri posudzovaní tohto rizika audítor berie do úvahy interné kontroly relevantné na zostavenie účtovnej závierky účtovnej jednotky, ktorá poskytuje pravdivý a verný obraz, aby mohol navrhnúť audítorské postupy vhodné za daných okolností, nie však za účelom vyjadrenia stanoviska k účinnosti interných kontrol účtovnej jednotky. Audit ďalej zahŕňa vyhodnotenie vhodnosti použitých účtovných zásad a účtovných metód ako aj primeranosti účtovných odhadov uskutočnených štatutárnym orgánom spoločnosti, ako aj vyhodnotenie prezentácie účtovnej závierky ako celku.

Sme presvedčení, že audítorské dôkazy, ktoré sme získali, poskytujú dostatočný a vhodný základ pre naše audítorské stanovisko.

Stanovisko

Podľa nášho stanoviska, účtovná závierka poskytuje vo všetkých významných súvislostiach pravdivý a verný obraz finančnej situácie spoločnosti Slovenská autobusová doprava Žilina, akciová spoločnosť k 31. decembru 2015 a výsledku jej hospodárenia za rok končiaci k uvedenému dátumu v súlade so zákonom o účtovníctve.

Trnava, 31. marca 2016

KLT AUDIT, spol. s r. o.
Vajanského 23/B
917 01 Trnava,
licencia SKAU č.212

Ing. Tibor Kosák, PhD.
zodpovedný audítor,
licencia SKAU č. 393



ÚČTOVNÁ ZÁVIERKA

podnikateľov v podvojnom účtovníctve



zostavená k . . 2 0

Číselné údaje sa zarovnávajú vpravo, ostatné údaje sa píše zľava. Nevyplnené riadky sa ponechávajú prázdne.

Údaje sa vypĺňajú paličkovým písmom (podľa tohto vzoru), písacím strojom alebo tlačiarňou, a to čiernou alebo tmavomodrou farbou.

Á Ä B Ć D É F G H Í J K L M N O P Q R Š T Ú V X Ý Ž 0 1 2 3 4 5 6 7 8 9

Daňové identifikačné číslo	Účtovná závierka	Účtovná jednotka	Mesiac	Rok
IČO	riadna	malá	Za obdobie od	2 0
	mimoriadna	velká	do	2 0
SK NACE	priebežná	(vyznačí sa x)	Bezprostredne predchádzajúce obdobie od	2 0
			do	2 0

Priložené súčasti účtovnej závierky

 Súvaha (Úč POD 1-01)
(v celých eurách)

 Výkaz ziskov a strát (Úč POD 2-01)
(v celých eurách)

 Poznámky (Úč POD 3-01)
(v celých eurách alebo eurocentoch)

Obchodné meno (názov) účtovnej jednotky

Sídlo účtovnej jednotky

Ulica

Číslo

PSČ

Obec

Označenie obchodného registra a číslo zápisu obchodnej spoločnosti

Telefónne číslo

Faxové číslo

E-mailová adresa

Zostavená dňa:

. . 2 0

Schválená dňa:

. . 2 0

Podpisový záznam štatutárneho orgánu účtovnej jednotky alebo člena štatutárneho orgánu účtovnej jednotky alebo podpisový záznam fyzickej osoby, ktorá je účtovnou jednotkou:

Záznamy daňového úradu

Miesto pre evidenčné číslo

Odtlačok prezentačnej pečiatky daňového úradu



Ozna- čenie a	STRANA AKTÍV b	Číslo riadku c	Bežné účtovné obdobie		Bezprostredne predchádzajúce účtovné obdobie
			1	2	
			Brutto - časť 1 Korekcia - časť 2	Netto	
					Netto 3
	SPOLU MAJETOK r. 02 + r. 33 + r. 74	01			
A.	Neobežný majetok r. 03 + r. 11 + r. 21	02			
A.I.	Dlhodobý nehmotný majetok súčet (r. 04 až r. 10)	03			
A.I.1.	Aktivované náklady na vývoj (012) - /072, 091A/	04			
2.	Softvér (013) - /073, 091A/	05			
3.	Oceniťelné práva (014) - /074, 091A/	06			
4.	Goodwill (015) - /075, 091A/	07			
5.	Ostatný dlhodobý nehmotný majetok (019, 01X) - /079, 07X, 091A/	08			
6.	Obstarávaný dlhodobý nehmotný majetok (041) - /093/	09			
7.	Poskytnuté preddavky na dlhodobý nehmotný majetok (051) - /095A/	10			
A.II.	Dlhodobý hmotný majetok súčet (r. 12 až r. 20)	11			
A.II.1.	Pozemky (031) - /092A/	12			
2.	Stavby (021) - /081, 092A/	13			
3.	Samostatné hnuteľné veci a súbory hnuteľných vecí (022) - /082, 092A/	14			



Ozna- čenie a	STRANA AKTÍV b	Číslo riadku c	Bežné účtovné obdobie		Bezprostredne predchádzajúce účtovné obdobie
			1	2	
			Brutto - časť 1	Netto	Netto 3
			Korekcia - časť 2		
4.	Pestovateľské celky trvalých porastov (025) - /085, 092A/	15			
5.	Základné stádo a ťažné zvieratá (026) - /086, 092A/	16			
6.	Ostatný dlhodobý hmotný majetok (029, 02X, 032) - /089, 08X, 092A/	17			
7.	Obstarávaný dlhodobý hmotný majetok (042) - /094/	18			
8.	Poskytnuté preddavky na dlhodobý hmotný majetok (052) - /095A/	19			
9.	Opravná položka k nadobudnutému majetku (+/- 097) +/- 098	20			
A.III.	Dlhodobý finančný majetok súčet (r. 22 až r. 32)	21			
A.III.1.	Podielové cenné papiere a podiely v prepojených účtovných jednotkách (061A, 062A, 063A) - /096A/	22			
2.	Podielové cenné papiere a podiely s podielovou účasťou okrem v prepojených účtovných jednotkách (062A) - /096A/	23			
3.	Ostatné realizovateľné cenné papiere a podiely (063A) - /096A/	24			
4.	Pôžičky prepojeným účtovným jednotkám (066A) - /096A/	25			
5.	Pôžičky v rámci podielovej účasti okrem prepojeným účtovným jednotkám (066A) - /096A/	26			
6.	Ostatné pôžičky (067A) - /096A/	27			
7.	Dlhové cenné papiere a ostatný dlhodobý finančný majetok (065A, 069A,06XA) - /096A/	28			



Ozna- čenie a	STRANA AKTÍV b	Číslo riadku c	Bežné účtovné obdobie		Bezprostredne predchádzajúce účtovné obdobie
			1	2	
			Brutto - časť 1		Netto
			Korekcia - časť 2		
8.	Pôžičky a ostatný dlhodobý finančný majetok so zostatkovou dobou splatnosti najviac jeden rok (066A, 067A, 069A, 06XA) - /096A/	29			
9.	Účty v bankách s dobou viazanosti dlhšou ako jeden rok (22XA)	30			
10.	Obstarávaný dlhodobý finančný majetok (043) - /096A/	31			
11.	Poskytnuté preddavky na dlhodobý finančný majetok (053) - /095A/	32			
B.	Obežný majetok r. 34 + r. 41 + r. 53 + r. 66 + r. 71	33			
B.I.	Zásoby súčet (r. 35 až r. 40)	34			
B.I.1.	Materiál (112, 119, 11X) - /191, 19X/	35			
2.	Nedokončená výroba a polotovary vlastnej výroby (121, 122, 12X) - /192, 193, 19X/	36			
3.	Výrobky (123) - /194/	37			
4.	Zvieratá (124) - /195/	38			
5.	Tovar (132, 133, 13X, 139) - /196, 19X/	39			
6.	Poskytnuté preddavky na zásoby (314A) - /391A/	40			
B.II.	Dlhodobé pohľadávky súčet (r. 42 + r. 46 až r. 52)	41			
B.II.1.	Pohľadávky z obchodného styku súčet (r. 43 až r. 45)	42			

Súvaha
Úč POD 1 - 01

DIČ

IČO



Označenie a	STRANA AKTÍV b	Číslo riadku c	Bežné účtovné obdobie		Bezprostredne predchádzajúce účtovné obdobie
			1	2	
			Brutto - časť 1	Netto	Netto 3
			Korekcia - časť 2		
1.a.	Pohľadávky z obchodného styku voči prepojeným účtovným jednotkám (311A, 312A, 313A, 314A, 315A, 31XA) - /391A/	43			
1.b.	Pohľadávky z obchodného styku v rámci podielovej účasti okrem pohľadávok voči prepojeným účtovným jednotkám (311A, 312A, 313A, 314A, 315A, 31XA) - /391A/	44			
1.c.	Ostatné pohľadávky z obchodného styku (311A, 312A, 313A, 314A, 315A, 31XA) - /391A/	45			
2.	Čistá hodnota zákazky (316A)	46			
3.	Ostatné pohľadávky voči prepojeným účtovným jednotkám (351A) - /391A/	47			
4.	Ostatné pohľadávky v rámci podielovej účasti okrem pohľadávok voči prepojeným účtovným jednotkám (351A) - /391A/	48			
5.	Pohľadávky voči spoločníkom, členom a združeniu (354A, 355A, 358A, 35XA) - /391A/	49			
6.	Pohľadávky z derivátových operácií (373A, 376A)	50			
7.	Iné pohľadávky (335A, 336A, 33XA, 371A, 374A, 375A, 378A) - /391A/	51			
8.	Odložená daňová pohľadávka (481A)	52			
B.III.	Krátkodobé pohľadávky súčet (r. 54 + r. 58 až r. 65)	53			
B.III.1.	Pohľadávky z obchodného styku súčet (r. 55 až r. 57)	54			
1.a.	Pohľadávky z obchodného styku voči prepojeným účtovným jednotkám (311A, 312A, 313A, 314A, 315A, 31XA) - /391A/	55			
1.b.	Pohľadávky z obchodného styku v rámci podielovej účasti okrem pohľadávok voči prepojeným účtovným jednotkám (311A, 312A, 313A, 314A, 315A, 31XA) - /391A/	56			

Súvaha
Úč POD 1 - 01

DIČ

IČO



Ozna- čenie a	STRANA AKTÍV b	Číslo riadku c	Bežné účtovné obdobie		Bezprostredne predchádzajúce účtovné obdobie	
			1	Brutto - časť 1		Netto 2
				Korekcia - časť 2		Netto 3
1.c.	Ostatné pohľadávky z obchodného styku (311A, 312A, 313A, 314A, 315A, 31XA) - /391A/	57				
2.	Čistá hodnota zákazky (316A)	58				
3.	Ostatné pohľadávky voči prepojeným účtovným jednotkám (351A) - /391A/	59				
4.	Ostatné pohľadávky v rámci podielovej účasti okrem pohľadávok voči prepojeným účtovným jednotkám (351A) - /391A/	60				
5.	Pohľadávky voči spoločníkom, členom a združeniu (354A, 355A, 358A, 35XA, 398A) - /391A/	61				
6.	Sociálne poistenie (336A) - /391A/	62				
7.	Daňové pohľadávky a dotácie (341, 342, 343, 345, 346, 347) - /391A/	63				
8.	Pohľadávky z derivátových operácií (373A, 376A)	64				
9.	Iné pohľadávky (335A, 33XA, 371A, 374A, 375A, 378A) - /391A/	65				
B.IV.	Krátkodobý finančný majetok súčet (r. 67 až r. 70)	66				
B.IV.1.	Krátkodobý finančný majetok v prepojených účtovných jednotkách (251A, 253A, 256A, 257A, 25XA) - /291A, 29XA/	67				
2.	Krátkodobý finančný majetok bez krátkodobého finančného majetku v prepojených účtovných jednotkách (251A, 253A, 256A, 257A, 25XA) - /291A, 29XA/	68				
3.	Vlastné akcie a vlastné obchodné podiely (252)	69				
4.	Obstarávaný krátkodobý finančný majetok (259, 314A) - /291A/	70				



Ozna- čenie a	STRANA AKTÍV b	Číslo riadku c	Bežné účtovné obdobie		Bezprostredne predchádzajúce účtovné obdobie
			1	2	
			Korekcia - časť 2		Netto 3
B.V.	Finančné účty r. 72 + r. 73	71			
B.V.1.	Peniaze (211, 213, 21X)	72			
2.	Účty v bankách (221A, 22X, +/- 261)	73			
C.	Časové rozlíšenie súčet (r. 75 až r. 78)	74			
C.1.	Náklady budúcich období dlhodobé (381A, 382A)	75			
2.	Náklady budúcich období krátkodobé (381A, 382A)	76			
3.	Príjmy budúcich období dlhodobé (385A)	77			
4.	Príjmy budúcich období krátkodobé (385A)	78			

Ozna- čenie a	STRANA PASÍV b	Číslo riadku c	Bežné účtovné obdobie 4	Bezprostredne predchádzajúce účtovné obdobie 5
	SPOLU VLASTNÉ IMANIE A ZÁVÄZKY r. 80 + r. 101 + r. 141	79		
A.	Vlastné imanie r. 81 + r. 85 + r. 86 + r. 87 + r. 90 + r. 93 + r. 97 + r. 100	80		
A.I.	Základné imanie súčet (r. 82 až r. 84)	81		
A.I.1.	Základné imanie (411 alebo +/- 491)	82		
2.	Zmena základného imania +/- 419	83		
3.	Pohľadávky za upísané vlastné imanie (-/353)	84		
A.II.	Emisné ážio (412)	85		
A.III.	Ostatné kapitálové fondy (413)	86		
A.IV.	Zákonné rezervné fondy r. 88 + r. 89	87		
A.IV.1.	Zákonný rezervný fond a nedeliteľný fond (417A, 418, 421A, 422)	88		
2.	Rezervný fond na vlastné akcie a vlastné podieľy (417A, 421A)	89		



Označenie a	STRANA PASÍV b	Číslo riadku c	Bežné účtovné obdobie 4	Bezprostredne predchádzajúce účtovné obdobie 5
A.V.	Ostatné fondy zo zisku r. 91 + r. 92	90		
A.V.1.	Štatutárne fondy (423, 42X)	91		
2.	Ostatné fondy (427, 42X)	92		
A.VI.	Oceňovacie rozdiely z precenenia súčet (r. 94 až r. 96)	93		
A.VI.1.	Oceňovacie rozdiely z precenenia majetku a záväzkov (+/- 414)	94		
2.	Oceňovacie rozdiely z kapitálových účasí (+/- 415)	95		
3.	Oceňovacie rozdiely z precenenia pri zlúčení, splnutí a rozdelení (+/- 416)	96		
A.VII.	Výsledok hospodárenia minulých rokov r. 98 + r. 99	97		
A.VII.1.	Nerozdelený zisk minulých rokov (428)	98		
2.	Neuhradená strata minulých rokov (-/429)	99		
A.VIII.	Výsledok hospodárenia za účtovné obdo- bie po zdanení +/- r. 01 - (r. 81 + r. 85 + r. 86 + r. 87 + r. 90 + r. 93 + r. 97 + r. 101 + r. 141)	100		
B.	Záväzky r. 102 + r. 118 + r. 121 + r. 122 + r. 136 + r. 139 + r. 140	101		
B.I.	Dlhodobé záväzky súčet (r. 103 + r. 107 až r. 117)	102		
B.I.1.	Dlhodobé záväzky z obchodného styku súčet (r. 104 až r. 106)	103		
1.a.	Záväzky z obchodného styku voči prepojeným účtovným jednotkám (321A, 475A, 476A)	104		
1.b.	Záväzky z obchodného styku v rámci podielovej účasti okrem záväzkov voči prepojeným účtovným jednotkám (321A, 475A, 476A)	105		
1.c.	Ostatné záväzky z obchodného styku (321A, 475A, 476A)	106		
2.	Čistá hodnota zákazky (316A)	107		
3.	Ostatné záväzky voči prepojeným účtovným jednotkám (471A, 47XA)	108		
4.	Ostatné záväzky v rámci podielovej účasti okrem záväzkov voči prepojeným účtovným jednotkám (471A, 47XA)	109		
5.	Ostatné dlhodobé záväzky (479A, 47XA)	110		
6.	Dlhodobé prijaté preddavky (475A)	111		
7.	Dlhodobé zmenky na úhradu (478A)	112		
8.	Vydané dlhopisy (473A/-/255A)	113		
9.	Záväzky zo sociálneho fondu (472)	114		
10.	Iné dlhodobé záväzky (336A, 372A, 474A, 47XA)	115		
11.	Dlhodobé záväzky z derivátových operácií (373A, 377A)	116		
12.	Odložený daňový záväzok (481A)	117		



Označenie a	STRANA PASÍV b	Číslo riadku c	Bežné účtovné obdobie 4	Bezprostredne predchádzajúce účtovné obdobie 5
B.II.	Dlhodobé rezervy r. 119 + r. 120	118		
B.II.1.	Zákonné rezervy (451A)	119		
2.	Ostatné rezervy (459A, 45XA)	120		
B.III.	Dlhodobé bankové úvery (461A, 46XA)	121		
B.IV.	Krátkodobé záväzky súčet (r. 123 + r. 127 až r. 135)	122		
B.IV.1.	Záväzky z obchodného styku súčet (r. 124 až r. 126)	123		
1.a.	Záväzky z obchodného styku voči prepojeným účtovným jednotkám (321A, 322A, 324A, 325A, 326A, 32XA, 475A, 476A, 478A, 47XA)	124		
1.b.	Záväzky z obchodného styku v rámci podielovej účasti okrem záväzkov voči prepojeným účtovným jednotkám (321A, 322A, 324A, 325A, 326A, 32XA, 475A, 476A, 478A, 47XA)	125		
1.c.	Ostatné záväzky z obchodného styku (321A, 322A, 324A, 325A, 326A, 32XA, 475A, 476A, 478A, 47XA)	126		
2.	Čistá hodnota zákazky (316A)	127		
3.	Ostatné záväzky voči prepojeným účtovným jednotkám (361A, 36XA, 471A, 47XA)	128		
4.	Ostatné záväzky v rámci podielovej účasti okrem záväzkov voči prepojeným účtovným jednotkám (361A, 36XA, 471A, 47XA)	129		
5.	Záväzky voči spoločníkom a združeniu (364, 365, 366, 367, 368, 398A, 478A, 479A)	130		
6.	Záväzky voči zamestnancom (331, 333, 33X, 479A)	131		
7.	Záväzky zo sociálneho poistenia (336A)	132		
8.	Daňové záväzky a dotácie (341, 342, 343, 345, 346, 347, 34X)	133		
9.	Záväzky z derivátových operácií (373A, 377A)	134		
10.	Iné záväzky (372A, 379A, 474A, 475A, 479A, 47XA)	135		
B.V.	Krátkodobé rezervy r. 137 + r. 138	136		
B.V.1.	Zákonné rezervy (323A, 451A)	137		
2.	Ostatné rezervy (323A, 32X, 459A, 45XA)	138		
B.VI.	Bežné bankové úvery (221A, 231, 232, 23X, 461A, 46XA)	139		
B.VII.	Krátkodobé finančné výpomoci (241, 249, 24X, 473A, /-/255A)	140		
C.	Časové rozlíšenie súčet (r. 142 až r. 145)	141		
C.1.	Výdavky budúcich období dlhodobé (383A)	142		
2.	Výdavky budúcich období krátkodobé (383A)	143		
3.	Výnosy budúcich období dlhodobé (384A)	144		
4.	Výnosy budúcich období krátkodobé (384A)	145		

Výkaz ziskov a strát
Úč POD 2 - 01

DIČ

IČO



Označenie a	Text b	Číslo riadku c	Skutočnosť	
			bežné účtovné obdobie 1	bezprostredne predchádzajúce účtovné obdobie 2
*	Čistý obrat (časť účt. tr. 6 podľa zákona)	01		
**	Výnosy z hospodárskej činnosti spolu súčet (r. 03 až r. 09)	02		
I.	Tržby z predaja tovaru (604, 607)	03		
II.	Tržby z predaja vlastných výrobkov (601)	04		
III.	Tržby z predaja služieb (602, 606)	05		
IV.	Zmeny stavu vnútroorganizačných zásob (+/-) (účtová skupina 61)	06		
V.	Aktivácia (účtová skupina 62)	07		
VI.	Tržby z predaja dlhodobého nehmotného majetku, dlhodobého hmotného majetku a materiálu (641, 642)	08		
VII.	Ostatné výnosy z hospodárskej činnosti (644, 645, 646, 648, 655, 657)	09		
**	Náklady na hospodársku činnosť spolu r. 11 + r. 12 + r. 13 + r.14 + r. 15 + r. 20 + r. 21 + r. 24 + r. 25 + r. 26	10		
A.	Náklady vynaložené na obstaranie predaného tovaru (504, 507)	11		
B.	Spotreba materiálu, energie a ostatných neskladovateľných dodávok (501, 502, 503)	12		
C.	Opravné položky k zásobám (+/-) (505)	13		
D.	Služby (účtová skupina 51)	14		
E.	Osobné náklady (r. 16 až r. 19)	15		
E.1.	Mzdové náklady (521, 522)	16		
2.	Odmeny členom orgánov spoločnosti a družstva (523)	17		
3.	Náklady na sociálne poistenie (524, 525, 526)	18		
4.	Sociálne náklady (527, 528)	19		
F.	Dane a poplatky (účtová skupina 53)	20		
G.	Odpisy a opravné položky k dlhodobému nehmotnému majetku a dlhodobému hmotnému majetku (r. 22 + r. 23)	21		
G.1.	Odpisy dlhodobého nehmotného majetku a dlhodobého hmotného majetku (551)	22		
2.	Opravné položky k dlhodobému nehmotnému majetku a dlhodobému hmotnému majetku (+/-) (553)	23		
H.	Zostatková cena predaného dlhodobého majetku a predaného materiálu (541, 542)	24		
I.	Opravné položky k pohľadávkam (+/-) (547)	25		
J.	Ostatné náklady na hospodársku činnosť (543, 544, 545, 546, 548, 549, 555, 557)	26		
***	Výsledok hospodárenia z hospodárskej činnosti (+/-) (r. 02 - r. 10)	27		

Výkaz ziskov a strát
Úč POD 2 - 01

DIČ

IČO



Ozna- čenie a	Text b	Číslo riadku c	Skutočnosť	
			bežné účtovné obdobie 1	bezprostredne predchádzajúce účtovné obdobie 2
*	Pridaná hodnota (r. 03 + r. 04 + r. 05 + r. 06 + r. 07) - (r. 11 + r. 12 + r. 13 + r. 14)	28		
**	Výnosy z finančnej činnosti spolu r. 30 + r. 31 + r. 35 + r. 39 + r. 42 + r. 43 + r. 44	29		
VIII.	Tržby z predaja cenných papierov a podielov (661)	30		
IX.	Výnosy z dlhodobého finančného majetku súčet (r. 32 až r. 34)	31		
IX.1.	Výnosy z cenných papierov a podielov od prepojených účtovných jednotiek (665A)	32		
2.	Výnosy z cenných papierov a podielov v podielovej účasti okrem výnosov prepojených účtovných jednotiek (665A)	33		
3.	Ostatné výnosy z cenných papierov a podielov (665A)	34		
X.	Výnosy z krátkodobého finančného majetku súčet (r. 36 až r. 38)	35		
X.1.	Výnosy z krátkodobého finančného majetku od prepojených účtovných jednotiek (666A)	36		
2.	Výnosy z krátkodobého finančného majetku v podielovej účasti okrem výnosov prepojených účtovných jednotiek (666A)	37		
3.	Ostatné výnosy z krátkodobého finančného majetku (666A)	38		
XI.	Výnosové úroky (r. 40 + r. 41)	39		
XI.1.	Výnosové úroky od prepojených účtovných jednotiek (662A)	40		
2.	Ostatné výnosové úroky (662A)	41		
XII.	Kurzové zisky (663)	42		
XIII.	Výnosy z precenenia cenných papierov a výnosy z derivátových operácií (664, 667)	43		
XIV.	Ostatné výnosy z finančnej činnosti (668)	44		
**	Náklady na finančnú činnosť spolu r. 46 + r. 47 + r. 48 + r. 49 + r. 52 + r. 53 + r. 54	45		
K.	Predané cenné papiere a podiely (561)	46		
L.	Náklady na krátkodobý finančný majetok (566)	47		
M.	Opravné položky k finančnému majetku (+/-) (565)	48		
N.	Nákladové úroky (r. 50 + r. 51)	49		
N.1.	Nákladové úroky pre prepojené účtovné jednotky (562A)	50		
2.	Ostatné nákladové úroky (562A)	51		
O.	Kurzové straty (563)	52		
P.	Náklady na precenenie cenných papierov a náklady na derivátové operácie (564, 567)	53		
Q.	Ostatné náklady na finančnú činnosť (568, 569)	54		



Ozna- čenie a	Text b	Číslo riadku c	Skutočnosť	
			bežné účtovné obdobie 1	bezprostredne predchádzajúce účtovné obdobie 2
***	Výsledok hospodárenia z finančnej činnosti (+/-) (r. 29 - r. 45)	55		
****	Výsledok hospodárenia za účtovné obdobie pred zdanením (+/-) (r. 27 + r. 55)	56		
R.	Daň z príjmov (r. 58 + r. 59)	57		
R.1.	Daň z príjmov splatná (591, 595)	58		
2.	Daň z príjmov odložená (+/-) (592)	59		
S.	Prevod podielov na výsledku hospodárenia spoločníkom (+/- 596)	60		
****	Výsledok hospodárenia za účtovné obdobie po zdanení (+/-) (r. 56 - r. 57 - r. 60)	61		

A. INFORMÁCIE O ÚČTOVNEJ JEDNOTKE

1. Obchodné meno a sídlo

Obchodné meno: Slovenská autobusová doprava Žilina, akciová spoločnosť

Sídlo: Košická 2, 010 65 Žilina

IČO: 36 407 771

DIČ: 2020107573

IČ DPH: SK2020107573

Spoločnosť Slovenská autobusová doprava Žilina, akciová spoločnosť (ďalej len Spoločnosť), je zapísaná v Obchodnom registri Okresného súdu v Žiline v oddieli: **Sa, Vložka číslo:10362/L**

Dátum založenia: 21.8.2002

Dátum zápisu do obchodného registra: 1.10.2002

2. Hlavnými činnosťami Spoločnosti sú:

1. údržba a oprava dvojestopových motorových vozidiel
2. prenájom motorových vozidiel
3. prenájom strojov a prístrojov
4. prenájom nehnuteľností
5. obchodná a sprostredkovateľská činnosť v rozsahu voľných živností
6. prechodné ubytovanie osôb
7. prenájom nebytových priestorov
8. reklamné činnosti a propagačná činnosť
9. prevádzkovanie garáží a odstavných plôch
10. vlastná ochrana objektov
11. vnútroštátna pravidelná verejná autobusová doprava
12. verejná autobusová doprava na medzinárodnej pravidelnej autobusovej linke
13. osobitná autobusová doprava na osobitnej medzinárodnej autobusovej linke
14. vnútroštátna nepravidelná autobusová doprava
15. medzinárodná nepravidelná autobusová doprava

3. Počet zamestnancov

Údaje o počte zamestnancov za bežné účtovné obdobie a bezprostredne predchádzajúce účtovné obdobie sú uvedené v nasledujúcom prehľade:

1. Informácie k prílohe č. 3 časti A. písm. c) o počte zamestnancov

Názov položky	Bežné účtovné obdobie	Bezprostredne predchádzajúce účtovné obdobie
Priemerný prepočítaný počet zamestnancov	527,8	527,1
Stav zamestnancov ku dňu, ku ktorému sa zostavuje účtovná závierka, z toho:	534,0	526,0
počet vedúcich zamestnancov	6,0	6,0

4. Údaje o neobmedzenom ručení

Spoločnosť nie je neobmedzene ručiacim spoločníkom v iných spoločnostiach podľa § 56 ods. 5 Obchodného zákonníka.

5. Právny dôvod na zostavenie účtovnej závierky

Účtovná závierka Spoločnosti k 31. decembru 2015 je zostavená ako riadna účtovná závierka podľa § 17 ods. 6 zákona NR SR č. 431/2002 Z. z. o účtovníctve za účtovné obdobie od 1. januára 2015 do 31. decembra 2015.

6. Dátum schválenia účtovnej závierky za predchádzajúce účtovné obdobie

Účtovná závierka Spoločnosti k 31. decembru 2014, za predchádzajúce účtovné obdobie, bola schválená valným zhromaždením Spoločnosti dňa 25. júna 2015.

D. INFORMÁCIE O KONSOLIDOVANOM CELKU

Spoločnosť sa zahŕňa do konsolidovanej účtovnej závierky spoločnosti Slovenská investičná a realitná spoločnosť, akciová spoločnosť, Framborská 12, 010 01 Žilina. Konsolidovanú účtovnú závierku zostavuje spoločnosť Slovenská investičná a realitná spoločnosť, akciová spoločnosť, Framborská 12, 010 01 Žilina, ktorá je bezprostredne konsolidujúcou účtovnou jednotkou a v ktorej sú aj prístupné konsolidované účtovné závierky, pretože zostavuje konsolidovanú účtovnú závierku za celý konsolidovaný celok.

Adresa registrového súdu, ktorý vedie obchodný register, kde sú uložené konsolidované účtovné závierky, je Okresný súd Žilina, Hviezdoslavova ul. 28, 010 59 Žilina.

Spoločnosť je od roku 2013 materskou účtovnou jednotkou. Aplikovala výnimku z povinnosti zostaviť konsolidovanú účtovnú závierku a konsolidovanú výročnú správu v súlade s § 22 ods. 12 zákona o účtovníctve. Zostavením len individuálnej účtovnej závierky sa významne neovplyvní úsudok o finančnej situácii, nákladoch a výnosoch a výsledku hospodárenia za konsolidovaný celok.

A. INFORMÁCIE O ÚČTOVNÝCH ZÁSADÁCH A ÚČTOVNÝCH METÓDACH

(a) Východiská pre zostavenie účtovnej závierky

Účtovná závierka bola zostavená za predpokladu nepretržitého trvania Spoločnosti (going concern).

Účtovné metódy a všeobecné účtovné zásady boli účtovnou jednotkou konzistentne aplikované okrem okrem zmien vyplývajúcich zo zmeny legislatívy.

(b) Dlhodobý nehmotný majetok a dlhodobý hmotný majetok

Dlhodobý majetok nakupovaný sa oceňuje obstarávacou cenou, ktorá zahŕňa cenu obstarania a náklady súvisiace s obstaraním (clo, prepravu, montáž, poisťné a pod.).

Súčasťou obstarávacej ceny dlhodobého hmotného majetku od 1. januára 2003 nie sú úroky z cudzích zdrojov ani realizované kurzové rozdiely, ktoré vznikli do momentu uvedenia dlhodobého majetku do používania.

Súčasťou obstarávacej ceny dlhodobého nehmotného majetku nie sú úroky z cudzích zdrojov, ktoré vznikli do momentu zaradenia dlhodobého nehmotného majetku do používania.

Dlhodobý majetok vytvorený vlastnou činnosťou sa oceňuje vlastnými nákladmi. Vlastnými nákladmi sú všetky priame náklady vynaložené na výrobu alebo inú činnosť a nepriame náklady, ktoré sa vzťahujú na výrobu alebo inú činnosť.

Náklady na výskum sa neaktivujú, účtujú sa do nákladov účtovného obdobia, v ktorom vznikli. Náklady na vývoj sa účtujú do obdobia, v ktorom vznikli, ale tie náklady na vývoj, ktoré sa vzťahujú na jasne definovaný výrobok alebo proces, pri ktorých je možné preukázať technickú realizovateľnosť a možnosť predaja a spoločnosť má dostatočné zdroje na dokončenie projektu, jeho predaj alebo na vnútorné využitie jeho výsledkov, sa aktivujú, a to vo výške, ktorá je pravdepodobná, že sa získa späť z budúcich ekonomických úžitkov.

Aktivované náklady na vývoj sa odpisujú počas maximálne 5 rokov, a to v tých účtovných obdobiach, v ktorých sa očakáva predaj produktu alebo využívanie procesu. Ak sa zníži ich hodnota, odpisujú sa na sumu, ktorá je pravdepodobná, že sa získa späť z budúcich ekonomických úžitkov.

Odpisy dlhodobého nehmotného majetku sú stanovené vychádzajúc z predpokladanej doby jeho používania a predpokladaného priebehu jeho opotrebenia. Odpisovať sa začína prvým dňom mesiaca nasledujúceho po uvedení dlhodobého majetku do používania. Drobný dlhodobý nehmotný majetok, ktorého obstarávací cena (resp. vlastné náklady) je 2 400 EUR a nižšia, sa odpisuje jednorazovo pri uvedení do používania. Predpokladaná doba používania, metóda odpisovania a odpisová sadzba sú uvedené v nasledujúcej tabuľke:

	Predpokladaná doba používania v rokoch	Metóda odpisovania	Ročná odpisová sadzba v %
Softvér	4	lineárna	25

Odpisy dlhodobého hmotného majetku sú stanovené vychádzajúc z predpokladanej doby jeho používania a predpokladaného priebehu jeho opotrebenia. Odpisovať sa začína prvým dňom mesiaca nasledujúceho po uvedení dlhodobého majetku do používania. Drobný hmotný majetok, ktorého obstarávacia cena (resp. vlastné náklady) je 1 700 EUR a nižšia, sa odpisuje jednorazovo pri uvedení do používania. Pozemky sa neodpisujú. Predpokladaná doba používania, metóda odpisovania a odpisová sadzba sú uvedené v nasledujúcej tabuľke:

	Predpokladaná doba používania v rokoch	Metóda odpisovania	Ročná odpisová sadzba v %
Stroje, prístroje, zariadenia	4 až 12	lineárna	12,5 16,7 25,0
Autobusy	10	lineárna	10
Ostatné dopravné prostriedky	4	lineárne	25

(c) Dlhodobý finančný majetok

Cenné papiere a podiely sa oceňujú obstarávacími cenami vrátane nákladov súvisiacich s obstaraním. Od obstarávacej ceny je odpočítané zníženie hodnoty cenných papierov a podielov. Dlhodobé pôžičky sa oceňujú menovitou hodnotou. Formou opravnej položky sa znižuje hodnota majetku, ak je opodstatnené predpokladať, že nastalo zníženie hodnoty majetku oproti jeho oceneniu v účtovníctve.

(d) Zásoby

Zásoby sa oceňujú nižšou z nasledujúcich hodnôt: obstarávacou cenou (nakupované zásoby) alebo vlastnými nákladmi (zásoby vytvorené vlastnou činnosťou) alebo čistou realizačnou hodnotou.

Obstarávacia cena zahŕňa cenu zásob a náklady súvisiace s obstaraním (clo, prepravu, poisťné, provízie, skonto a pod.). Úroky z cudzích zdrojov nie sú súčasťou obstarávacej ceny. Nakupované zásoby sa oceňujú váženým aritmetickým priemerom z obstarávacích cien.

Vlastné náklady zahŕňajú priame náklady (priamy materiál, priame mzdy a ostatné priame náklady) a časť nepriamych nákladov bezprostredne súvisiacich s vytvorením zásob vlastnou činnosťou (výrobná réžia). Výrobná réžia sa do vlastných nákladov zahŕňa v závislosti od stupňa rozpracovanosti týchto zásob. Správna réžia a odbytové náklady nie sú súčasťou vlastných nákladov. Súčasťou vlastných nákladov nie sú úroky z cudzích zdrojov.

Čistá realizačná hodnota je predpokladaná predajná cena znížená o predpokladané náklady na ich dokončenie a o predpokladané náklady súvisiace s ich predajom.

Zníženie hodnoty zásob sa upravuje vytvorením opravnej položky.

(e) Zákazková výroba

Spoločnosť nevykonáva zákazkovú výrobu.

(f) Zákazková výstavba nehnuteľnosti

Spoločnosť nevykonáva.

(g) Pohľadávky

Pohľadávky pri ich vzniku sa oceňujú ich menovitou hodnotou; postúpené pohľadávky a pohľadávky nadobudnuté vkladom do základného imania sa oceňujú obstarávacou cenou vrátane nákladov súvisiacich s obstaraním. Toto ocenenie sa znižuje o pochybné a nevymožiteľné pohľadávky.

(h) Peňažné prostriedky a ceniny

Peňažné prostriedky a ceniny sa oceňujú ich menovitou hodnotou. Zníženie ich hodnoty sa vyjadruje opravou položkou.

(i) Náklady budúcich období a príjmy budúcich období

Náklady budúcich období a príjmy budúcich období sa vykazujú vo výške, ktorá je potrebná na dodržanie zásady vecnej a časovej súvislosti s účtovným obdobím.

(j) Rezervy

Rezervy sú záväzky s neurčitým časovým vymedzením alebo výškou; tvoria sa na krytie známych rizík alebo strát z podnikania. Oceňujú sa v očakávanej výške záväzku.

(k) Závazky

Závazky pri ich vzniku sa oceňujú menovitou hodnotou. Závazky pri ich prevzatí sa oceňujú obstarávacou cenou. Ak sa pri inventarizácii zistí, že suma záväzkov je iná ako ich výška v účtovníctve, uvedú sa záväzky v účtovníctve a v účtovnej závierke v tomto zistenom ocenení.

(l) Odložené dane

Odložené dane (odložená daňová pohľadávka a odložený daňový záväzok) sa vzťahujú na:

- dočasné rozdiely medzi účtovnou hodnotou majetku a účtovnou hodnotou záväzkov vykázanou v súvahe a ich daňovou základňou,
- možnosť umorovať daňovú stratu v budúcnosti, ktorou sa rozumie možnosť odpočítať daňovú stratu od základu dane v budúcnosti,
- možnosť previesť nevyužitú daňovú odpočty a iné daňové nároky do budúcich období.

Odložená daňová pohľadávka ani odložený daňový záväzok sa neúčtuje pri:

- dočasných rozdieloch pri prvotnom zaúčtovaní (angl. initial recognition) majetku alebo záväzku v účtovníctve, ak v čase prvotného zaúčtovania nemá tento účtovný prípad vplyv ani na výsledok hospodárenia ani na základ dane a zároveň nejde o kombináciu podnikov (t. j. nejde o účtovný prípad vznikajúci u kupujúceho pri kúpe podniku alebo časti podniku, prijímateľa vkladu podniku alebo časti podniku alebo u nástupníckej účtovnej jednotke pri zlúčení, splynutí alebo rozdelení),
- dočasných rozdieloch súvisiacich s podielmi v dcérskych, spoločných a pridružených účtovných jednotkách, ak Spoločnosť je schopná ovplyvniť vyrovnanie týchto dočasných rozdielov a je pravdepodobné, že tieto dočasné rozdiely nebudú vyrovnané v blízkej budúcnosti,
- dočasných rozdieloch pri prvotnom zaúčtovaní goodwillu alebo záporného goodwillu.

O odloženej daňovej pohľadávke z odpočítateľných dočasných rozdielov, z nevyužitých daňových strát a nevyužitých daňových odpočtov a iných daňových nárokov sa účtuje len vtedy, ak je pravdepodobné, že budúci základ dane, voči ktorému ich bude možné využiť, je dosiahnuteľný. Odložená daňová pohľadávka sa preveruje ku každému dňu, ku ktorému sa zostavuje účtovná závierka a znižuje sa vo výške, v akej je nepravdepodobné, že základ dane z príjmov bude dosiahnutý.

(m) Výdavky budúcich období a výnosy budúcich období

Výdavky budúcich období a výnosy budúcich období sa vykazujú vo výške, ktorá je potrebná na dodržanie zásady vecnej a časovej súvislosti s účtovným obdobím.

(n) Emisné kvóty

Bezodplatne pripísaný proporčný podiel emisných kvót v ocenení reprodukčnou obstarávacou cenou sa účtuje v prospech výnosov budúcich období.

Zúčtovanie výnosov budúcich období sa uskutočňuje v časovej a vecnej súvislosti s použitím bezodplatne pripísaných emisných kvót z dôvodu ich predaja alebo tvorby rezervy alebo splnenia povinnosti odovzdania emisných kvót.

(o) Náhrada preukázanej straty

O nároku na náhradu preukázanej straty z poskytovania výkonov vo verejnom záujme sa účtuje, ak je takmer isté, že na základe splnených podmienok na poskytnutie náhrady sa Spoločnosti daná náhrada poskytne. Náhrady preukázanej straty z poskytovania výkonov vo verejnom záujme sa účtujú do výnosov z hospodárskej činnosti v časovej a vecnej súvislosti.

(p) Prenájom (lízing)

Operatívny prenájom. Majetok prenajatý na základe operatívneho prenájmu vykazuje ako svoj majetok jeho vlastník, nie nájomca.

Finančný prenájom (s kúpnu opciou; bez kúpnej opcie je považovaný za operatívny prenájom). Majetok prenajatý na základe zmluvy uzatvorenej do 31. decembra 2003 vykazuje ako svoj majetok jeho vlastník, nie nájomca. Majetok prenajatý na základe zmluvy uzatvorenej 1. januára 2004 a neskôr vykazuje ako svoj majetok jeho nájomca, nie vlastník.

(q) Deriváty

Deriváty sa oceňujú reálnou hodnotou.

Zmeny reálnych hodnôt zabezpečovacích derivátov sa účtujú bez vplyvu na výsledok hospodárenia, priamo do vlastného imania.

Zmeny reálnych hodnôt derivátov určených na obchodovanie na tuzemskej burze, zahraničnej burze alebo na inom verejnom trhu sa účtujú s vplyvom na výsledok hospodárenia.

Zmeny reálnych hodnôt derivátov určených na obchodovanie na neverejnom trhu sa účtujú bez vplyvu na výsledok hospodárenia, priamo do vlastného imania.

(r) Majetok a záväzky zabezpečené derivátmi

Majetok a záväzky zabezpečené derivátmi sa oceňujú reálnou hodnotou. Zmeny reálnych hodnôt majetku a záväzkov zabezpečených derivátmi sa účtujú bez vplyvu na výsledok hospodárenia, priamo do vlastného imania.

(s) Cudzia mena

Majetok a záväzky vyjadrené v cudzej mene sa ku dňu uskutočnenia účtovného prípadu prepočítavajú na menu euro referenčným výmenným kurzom určeným a vyhláseným Európskou centrálnou bankou alebo Národnou bankou Slovenska v deň predchádzajúci dňu uskutočnenia účtovného prípadu.

Majetok a záväzky vyjadrené v cudzej mene (okrem prijatých a poskytnutých preddavkov) sa ku dňu, ku ktorému sa zostavuje účtovná závierka, prepočítavajú na menu euro referenčným výmenným kurzom určeným a vyhláseným Európskou centrálnou bankou alebo Národnou bankou Slovenska v deň, ku ktorému sa zostavuje účtovná závierka, a účtujú sa s vplyvom na výsledok hospodárenia.

Prijaté a poskytnuté preddavky v cudzej mene prostredníctvom účtu vedeného v tejto cudzej mene sa prepočítavajú na menu euro referenčným výmenným kurzom určeným a vyhláseným Európskou centrálnou bankou alebo Národnou bankou Slovenska v deň predchádzajúci dňu uskutočnenia účtovného prípadu.

Prijaté a poskytnuté preddavky v cudzej mene na účet zriadený v eurách a z účtu zriadeného v eurách sa prepočítavajú na menu euro kurzom, za ktorý boli tieto hodnoty nakúpené alebo predané.

Prijaté a poskytnuté preddavky sa ku dňu, ku ktorému sa zostavuje účtovná závierka, na menu euro už neprepočítavajú.

(t) Výnosy

Tržby za vlastné výkony a tovar neobsahujú daň z pridanej hodnoty. Sú tiež znížené o zľavy a zrážky (rabaty, bonusy, skontá, dobropisy a pod.), bez ohľadu na to, či zákazník mal vopred na zľavu nárok, alebo či ide o dodatočne uznanú zľavu.

(u) Opravy chýb minulých účtovných období

Nevýznamné opravy chýb minulých účtovných období zistené v priebehu bežného účtovného obdobia sa účtujú s vplyvom na výsledok hospodárenia bežného účtovného obdobia. Významné opravy chýb minulých účtovných období zistené v priebehu bežného účtovného obdobia sa účtujú na účtoch nerozdeleného zisku minulých rokov alebo neuhradenej straty minulých rokov.

(v) Použitie odhadov a úsudkov

Zostavenie účtovnej závierky si vyžaduje, aby manažment Spoločnosti urobil úsudky, odhady a predpoklady, ktoré ovplyvňujú aplikáciu účtovných metód a účtovných zásad a hodnotu vykazovaného majetku, záväzkov, výnosov a nákladov. Odhady a súvisiace predpoklady sú založené na minulých skúsenostiach a iných rozličných faktoroch, považovaných za primerané okolnostiam, na základe ktorých sa formuje východisko pre posúdenie účtovných hodnôt majetku a záväzkov, ktoré nie sú zrejmé z iných zdrojov. Skutočné výsledky sa preto môžu líšiť od odhadov.

Odhady a súvisiace predpoklady sú neustále prehodnocované. Korekcie účtovných odhadov nie sú vykázané retrospektívne, ale sú vykázané v období, v ktorom je odhad korigovaný, ak korekcia ovplyvňuje iba toto obdobie, alebo v období korekcie a v budúcich obdobiach, ak korekcia ovplyvňuje toto aj budúce obdobia.

Neistoty v odhadoch a predpokladoch

Informácie o tých neistotách v predpokladoch a odhadoch, pri ktorých existuje signifikantné riziko, že by mohli viesť k významnej úprave v nasledujúcom účtovnom období sú bližšie opísané v nasledujúcich bodoch poznámok:

(t) Porovnateľné údaje

Ak v dôsledku zmeny účtovných metód a účtovných zásad nie sú hodnoty za bezprostredne predchádzajúce účtovné obdobie v jednotlivých súčiastiach účtovnej závierky porovnateľné, uvádza sa vysvetlenie o neporovnateľných hodnotách v poznámkach.

V dôsledku zmeny zákona o dani z príjmov je rezerva na overenie účtovnej závierky k 31. decembru 2015 vykázaná ako krátkodobá ostatná rezerva, k 31. decembru 2014 ako krátkodobá zákonná rezerva.

Podľa legislatívy platnej do roku 2014 sa vo výkaze súvahy nevykazovali osobitne pohľadávky a záväzky voči prepojeným účtovným jednotkám

B. INFORMÁCIE O ÚDAJOCH NA STRANE AKTÍV SÚVAHY

1. Dlhodobý nehmotný majetok a dlhodobý hmotný majetok

Prehľad o pohybe dlhodobého nehmotného majetku a dlhodobého hmotného majetku od 1. januára 2015 do 31. decembra 2015 a za porovnateľné obdobie od 1. januára 2014 do 31. decembra 2014 je uvedený v nasledujúcich tabuľkách.

Prehľad o poistení dlhodobého hmotného majetku:

- Flotilová poistná zmluva pre povinné zmluvné poistenie zodpovednosti za škodu spôsobenú prevádzkou motorového vozidla

Povinnosť uzavrieť túto zmluvu vyplýva zo Zákona o povinnom zmluvnom poistení zodpovednosti za škodu spôsobenú prevádzkou motorového vozidla č.381/2001 Z. z.

- Flotilová poistná zmluva pre poistenie motorových a prípojných vozidiel-KASKO

Predmetom tejto zmluvy je havarijne poistenie, ktoré kryje riziká: havária, poškodenie vozidla v dôsledku živeľnej udalosti, odcudzenia vozidla a jeho častí na geografickom území Európy. Pre výpočet poistného platia poistné sadzby podľa sadzobníka, ktorý tvorí súčasť zmluvy.

- Súhrnné poistenie hnutel'ných vecí

Poistenie hnutel'ného majetku sa vzťahuje na škody spôsobené rizikami: požiar, voda, víchrica, krádež vlámaním, živeľné udalosti. Poistná suma je 1 164 171 €.

- Pripoistenie čelných skiel motorových vozidiel

Poistenie sa vzťahuje na motorové vozidlá poistené poistnou zmluvou na povinné zmluvné poistenie zodpovednosti za škodu spôsobenú prevádzkou motorového vozidla. Poistením sú kryté škody len na čelných sklách, ktoré sú poškodené alebo zničené, v súvislosti s prevádzkou iného neznámeho motorového vozidla.

Poistenie čelného skla sa vzťahuje na také poškodenie alebo zničenie skla, pri ktorom čelné sklo bolo rozbité, prasklo alebo bolo poškodené tak, že je nevyhnutná jeho výmena alebo oprava. Poistná suma je v celkovej výške 16 596,96 € na jedno poistné obdobie (kalendárny rok)

- Poistná zmluva na súbor hnutel'ných vecí – samolepiace reklamné fólie nalepené na autobusoch SAD Žilina

Poistenie sa vzťahuje na súbor hnutel'ných vecí – samolepiace reklamné fólie, nalepené na autobusoch SAD Žilina, akciová spoločnosť pre riziká: živel a vandalizmus na poistnú sumu 3 319,34 €.

-Poistenie zodpovednosti za škodu (klientske centrum v Mirage shopping center)

- Poistenie informačného panelu Hawk na AS v Žiline proti vandalizmu

- Poistenie informačnej svetelnej tabule na AS v Žilina proti vandalizmu

Prehľad o pohybe dlhodobého nehmotného majetku od 1. januára 2015 do 31. decembra 2015.

2. Informácie k prílohe č. 3 časti F. písm. a) o dlhodobom nehmotnom majetku.

Tabuľka č. 1

Dlhodobý nehmotný majetok A	Bežné účtovné obdobie							
	Aktivo- vané náklady na vývoj B	Softvér c	Oceni- teľné práva d	Goodwill E	Ostat- ný DNM f	Obsta- rávaný DNM G	Poskytnuté preddavky na DNM h	Spolu I
Prvotné ocenenie								
Stav na začiatku účtovného obdobia		79 005						79 005
Prírastky								
Úbytky								
Presuny								
Stav na konci účtovného obdobia		79 005						79 005
Oprávky								
Stav na začiatku účtovného obdobia		77 151						77 151
Prírastky		612						612
Úbytky								
Presuny								
Stav na konci účtovného obdobia		77 763						77 763
Opravné položky								
Stav na začiatku účtovného obdobia								
Prírastky								
Úbytky								
Presuny								
Stav na konci účtovného obdobia								
Zostatková hodnota								
Stav na začiatku účtovného obdobia		1 854						1 854
Stav na konci účtovného obdobia		1 242						1 242

Tabuľka č. 2

Dlhodobý nehmotný majetok a	Bezprostredne predchádzajúce účtovné obdobie							
	Aktivo- vané náklady na vývoj b	Softvér c	Oceni- teľné práva d	Goodwill E	Ostat- ný DNM f	Obsta- rávaný DNM g	Poskytnuté preddavky na DNM h	Spolu l
Prvotné ocenenie								
Stav na začiatku účtovného obdobia		76 590				1 545		78 135
Prírastky		2 415				870		3 285
Úbytky						2 415		2 415
Presuny								
Stav na konci účtovného obdobia		79 005						79 005
Oprávky								
Stav na začiatku účtovného obdobia		68 097						68 097
Prírastky		9 054						9 054
Úbytky								
Presuny								
Stav na konci účtovného obdobia		77 151						77 151
Opravné položky								
Stav na začiatku účtovného obdobia								
Prírastky								
Úbytky								
Presuny								
Stav na konci účtovného obdobia								
Zostatková hodnota								
Stav na začiatku účtovného obdobia		8 493				1 545		10 038
Stav na konci účtovného obdobia		1 854						1 854

3. Informácie k prílohe č. 3 časti F. písm. c) o dlhodobom nehmotnom majetku

Dlhodobý nehmotný majetok	Hodnota za bežné účtovné obdobie
Dlhodobý nehmotný majetok, na ktorý je zriadené záložné právo	0

Prehľad o pohybe dlhodobého hmotného majetku od 1. januára 2015 do 31. decembra 2015

4. Informácie k prílohe č. 3 časti F. písm. a) o dlhodobom hmotnom majetku

Tabuľka č. 1

Dlhodobý hmotný majetok	Bežné účtovné obdobie								
	Pozemky	Stavby	Samos- tatné hnutel'- né veci a súbory hnutel'- ných vecí	Pestova- tel'ské celky trvalých porastov	Základné stádo a ťažné zvieratá	Os-tatný DHM	Ob- stará- vaný DHM	Poskyt- nuté pred- davky na DHM	Spolu
a	b	c	d	e	f	g	h	i	J
Prvotné ocenenie									
Stav na začiatku účtovného obdobia		11 089	54 500 651			356			54 512 096
Prírastky			872 993				879 139		1 752 132
Úbytky							879 139		879 139
Presuny									
Stav na konci účtovného obdobia		11 089	55 373 644			356			55 385 089
Oprávky									
Stav na začiatku účtovného obdobia		1 150	40 559 361						40 560 511
Prírastky		288	3 939 201						3 939 489
Úbytky									
Presuny									
Stav na konci účtovného obdobia		1 438	44 498 562						44 500 000
Opravné položky									
Stav na začiatku účtovného obdobia									
Prírastky									
Úbytky									
Presuny									
Stav na konci účtovného obdobia									
Zostatková hodnota									
Stav na začiatku účtovného obdobia		9 939	13 941 290			356			13 951 585
Stav na konci účtovného obdobia		9 651	10 875 082			356			10 885 089

Tabuľka č. 2

Dlhodobý hmotný majetok	Bezprostredne predchádzajúce účtovné obdobie								
	Pozemky	Stavby	Samostatné hnutelné veci a súbory hnutelných vecí	Pestovateľské celky trvalých porastov	Základné stádo a ťažné zvieratá	Os-tatný DHM	Obstarávaný DHM	Poskytnuté pred-davky na DHM	Spolu
a	b	c	d	e	f	g	h	i	J
Prvotné ocenenie									
Stav na začiatku účtovného obdobia		11 089	55 168 458			356			55 179 903
Prírastky			14 680				14 680		29 360
Úbytky			682 487				14 680		697 167
Presuny									
Stav na konci účtovného obdobia		11 089	54 500 651			356			54 512 096
Oprávky									
Stav na začiatku účtovného obdobia		586	37 054 992						37 055 578
Prírastky		564	4 186 856						4 187 420
Úbytky			682 487						682 487
Presuny									
Stav na konci účtovného obdobia		1 150	40 559 361						40 560 511
Opravné položky									
Stav na začiatku účtovného obdobia									
Prírastky									
Úbytky									
Presuny									
Stav na konci účtovného obdobia									
Zostatková hodnota									
Stav na začiatku účtovného obdobia		10 503	18 113 466			356			18 124 325
Stav na konci účtovného obdobia		9 939	13 941 290			356			13 951 585

Na autobusy bolo zriadené záložné právo v prospech veriteľa. Zostatková cena týchto autobusov k 31.decembru 2015 predstavuje 10 738 772 EUR.

Údaje o záložných právach k dlhodobému hmotnému majetku sú uvedené v nasledujúcom prehľade:

5. Informácie k prílohe č. 3 časti F. písm. c) o dlhodobom hmotnom majetku

Dlhodobý hmotný majetok	Hodnota za bežné účtovné obdobie
Dlhodobý hmotný majetok, na ktorý je zriadené záložné právo	10 738 772

2. Dlhodobý finančný majetok

Prehľad o pohybe dlhodobého finančného majetku od 1. januára 2015 do 31. decembra 2015 a za porovnateľné obdobie od 1. januára 2014 do 31. decembra 2014 je uvedený v nasledujúcich tabuľkách.

6. Informácie k prílohe č. 3 časti F. písm. j) o dlhodobom finančnom majetku

Tabuľka č. 1

Dlhodobý finančný majetok	Bežné účtovné obdobie								
	Podielové CP a podiely v DÚJ	Podielové CP a podiely v spoločnosti s podstatným vplyvom	Ostatné dlhodobé CP a podiely	Pôžičky ÚJ v kons. celku	Ostatný DFM	Pôžičky s dobou splatnosti najviac jeden rok	Obstarávaný DFM	Poskytnuté preddavky na DFM	Spolu
a	b	c	d	e	f	g	h	i	j
Prvotné ocenenie									
Stav na začiatku účtovného obdobia	6 639	13 692 492		252 000					13 951 131
Prírastky									
Úbytky		13 692 492		84 000					13 776 492
Presuny									
Stav na konci účtovného obdobia	6 639			168 000					174 639
Opravné položky									
Stav na začiatku účtovného obdobia	6 639								6 639
Prírastky									
Úbytky									
Presuny									
Stav na konci účtovného obdobia	6 639								6 639
Účtovná hodnota									
Stav na začiatku účtovného obdobia		13 692 492		252 000					13 944 492
Stav na konci účtovného obdobia				168 000					168 000

Tabuľka č. 2

Dlhodobý finančný majetok	Bezprostredne predchádzajúce účtovné obdobie								
	Podielové CP a podiely v DÚJ	Podielové CP a podiely v spoločnosti s pods-tatným vplyvom	Ostatné dlhodobé CP a podiely	Pôžičky ÚJ v kons. celku	Ostat-ný DFM	Pôžičky s dobou splat-nosti najviac jeden rok	Ob-stará-vaný DFM	Poskyt-nuté pred-davky na DFM	Spolu
a	b	c	d	e	f	g	h	i	j
Prvotné ocenenie									
Stav na začiatku účtovného obdobia	6 639	13 692 492		300 000					13 999 131
Prírastky									
Úbytky				48 000					48 000
Presuny									
Stav na konci účtovného obdobia	6 639	13 692 492		252 000					13 951 131
Opravné položky									
Stav na začiatku účtovného obdobia	6 639								6 639
Prírastky									
Úbytky									
Presuny									
Stav na konci účtovného obdobia	6 639								6 639
Účtovná hodnota									
Stav na začiatku účtovného obdobia		13 692 492		300 000					13 992 492
Stav na konci účtovného obdobia		13 692 492		252 000					13 944 492

7. Informácie k prílohe č. 3 časti F. písm. m) o dlhodobom finančnom majetku

Dlhodobý finančný majetok	Hodnota za bežné účtovné obdobie
Dlhodobý finančný majetok, na ktorý je zriadené záložné právo	0

V roku 2013 spoločnosť nadobudla 100 % vlastnícky podiel v spoločnosti SIRS – Finance, s.r.o.

V roku 2015 spoločnosť predala akcie (50 % majetkovú účasť) spoločnosti SIRS – Development, a. s.

Výška vlastného imania k 31. decembru 2015 a výsledok hospodárenia za účtovné obdobie 2015 spoločného podniku je uvedená v nasledujúcom prehľade:

8. Informácie k prílohe č. 3 časti F. písm. i) o štruktúre dlhodobého finančného majetku

Obchodné meno a sídlo spoločnosti, v ktorej má ÚJ umiestnený DFM a	Bežné účtovné obdobie				
	Podiel ÚJ na ZI v % b	Podiel ÚJ na hlasovacích právach v % c	Hodnota vlastného imania ÚJ, v ktorej má ÚJ umiestnený DFM d	Výsledok hospodárenia ÚJ, v ktorej má ÚJ umiestnený DFM E	Účtovná hodnota DFM F
Dcérske účtovné jednotky					
SIRS – Finance, s.r.o.	100	100	-349 359	72 648	0
Účtovné jednotky s podstatným vplyvom					
Ostatné realizovateľné CP a podiely					
Obstarávaný DFM na účely vykonania vplyvu v inej ÚJ					
DFM spolu	x	x	x	X	0

Výška vlastného imania k 31. decembru 2014 a výsledok hospodárenia za účtovné obdobie 2014 spoločného podniku a dcérskej spoločnosti je uvedená v nasledujúcom prehľade:

Obchodné meno a sídlo spoločnosti, v ktorej má ÚJ umiestnený DFM a	Bezprostredne predchádzajúce účtovné obdobie				
	Podiel ÚJ na ZI v % b	Podiel ÚJ na hlasovacích právach v % c	Hodnota vlastného imania ÚJ, v ktorej má ÚJ umiestnený DFM d	Výsledok hospodárenia ÚJ, v ktorej má ÚJ umiestnený DFM E	Účtovná hodnota DFM F
Dcérske účtovné jednotky					
SIRS – Finance, s.r.o.	100	100	-422 008	-125 458	0
Účtovné jednotky s podstatným vplyvom					

SIRS – Development, a.s.	50	50	32 739 040	956 616	13 692 492
Ostatné realizovateľné CP a podiely					
Obstarávaný DFM na účely vykonania vplyvu v inej ÚJ					
DFM spolu	x	x	x	X	13 692 492

9. Informácie k prílohe č. 3 časti F. písm. j) a l) o poskytnutých dlhodobých pôžičkách

Dlhodobé pôžičky	Stav na začiatku účtovného obdobia	Zvýšenie hodnoty	Zníženie hodnoty	Vyradenie pôžičky z účtovníctva v účtovnom období	Stav na konci účtovného obdobia
A	b	c	d	E	F
Do splatnosti viac ako päť rokov					
Do splatnosti viac ako tri roky a najviac päť rokov vrátane					
Do splatnosti viac ako jeden rok a najviac tri roky vrátane	168 000		84 000		84 000
Do splatnosti do jedného roka vrátane	84 000				84 000
Dlhodobé pôžičky spolu	252 000		84 000		168 000

3. Zásoby

Nebol dôvod tvoriť opravné položky k zásobám.

4. Pohľadávky

Vývoj opravnej položky v priebehu účtovného obdobia je zobrazený v nasledujúcom prehľade:

10. Informácie k prílohe č. 3 časti F. písm. r) o vývoji opravnej položky k pohľadávkam

Pohľadávky	Bežné účtovné obdobie				
	Stav OP na začiatku účtovného obdobia	Tvorba OP	Zúčtovanie OP z dôvodu zániku opodstatnenosti	Zúčtovanie OP z dôvodu vyradenia majetku z účtovníctva	Stav OP na konci účtovného obdobia
A	b	c	d	e	f
Pohľadávky z obchodného styku	16 606	25 724		2 225	40 105
Pohľadávky voči DÚJ a MÚJ					

Ostatné pohľadávky v rámci kons. Celku					
Pohľadávky voči spoločníkom, členom a združeniu					
Iné pohľadávky	5 082		135		4 947
Pohľadávky spolu	21 688	25 724	135	2 225	45 052

11. Informácie k prílohe č. 3 časti F. písm. s) o vekovej štruktúre pohľadávok

Názov položky A	V lehote splatnosti b	Po lehote splatnosti C	Pohľadávky spolu d
Dlhodobé pohľadávky			
Pohľadávky z obchodného styku			
Pohľadávky voči DÚJ a MÚJ			
Ostatné pohľadávky v rámci konsolidovaného celku			
Pohľadávky voči spoločníkom, členom a združeniu			
Iné pohľadávky	13 000 000		13 000 000
Dlhodobé pohľadávky spolu	13 000 000		13 000 000
Krátkodobé pohľadávky			
Pohľadávky z obchodného styku	137 311	49 731	187 042
Pohľadávky voči DÚJ a MÚJ			
Ostatné pohľadávky v rámci konsolidovaného celku	63 268		63 268
Pohľadávky voči spoločníkom, členom a združeniu			
Sociálne poistenie			
Daňové pohľadávky a dotácie	995 599		995 599
Iné pohľadávky	935 224	6 574	941 798
Krátkodobé pohľadávky spolu	2 131 402	56 305	2 187 707

Veková štruktúra pohľadávok za predchádzajúce účtovné obdobie je uvedená v nasledujúcom prehľade:

Názov položky A	V lehote splatnosti B	Po lehote splatnosti c	Pohľadávky spolu d
Dlhodobé pohľadávky			
Pohľadávky z obchodného styku			
Pohľadávky voči DÚJ a MÚJ			
Ostatné pohľadávky v rámci konsolidovaného celku			

Pohľadávky voči spoločníkom, členom a združeniu			
Iné pohľadávky			
Dlhodobé pohľadávky spolu			
Krátkodobé pohľadávky			
Pohľadávky z obchodného styku	206 666	70 678	277 344
Pohľadávky voči DÚJ a MÚJ			
Ostatné pohľadávky v rámci konsolidovaného celku			
Pohľadávky voči spoločníkom, členom a združeniu			
Sociálne poistenie			
Daňové pohľadávky a dotácie	1 337 167		1 337 167
Iné pohľadávky	48 241	10 931	59 172
Krátkodobé pohľadávky spolu	1 592 074	81 609	1 673 683

Informácie o pohľadávkach zabezpečených záložným právom alebo inou formou zabezpečenia sú uvedené v nasledujúcom prehľade:

12. Informácie k prílohe č. 3 časti F. písm. t) a u) o pohľadávkach zabezpečených záložným právom alebo inou formou zabezpečenia

Opis predmetu záložného práva	Bežné účtovné obdobie	
	Hodnota predmetu záložného práva	Hodnota pohľadávky
Pohľadávky kryté záložným právom alebo inou formou zabezpečenia		0
Hodnota pohľadávok, na ktoré sa zriadilo záložné právo	x	0

Spoločnosť nemá zabezpečené vlastné pohľadávky.

5. Finančné účty

Ako finančné účty sú vykázané peniaze v pokladnici a účty v bankách. Účtami v bankách môže Spoločnosť voľne disponovať, okrem vkladového termínovaného účtu vo výške 50 000,- EUR, kde Spoločnosť vystupuje ako ručiteľ na dobu 12 mesiacov odo dňa vystavenia záruky, t.j. od 1.10.2015 do 1.10.2016 podľa zmluvy o vystavení záruky č. 178/2014 BZ).

Prehľad jednotlivých položiek finančných účtov:

13. Informácie k prílohe č. 3 časti F. písm. w) o krátkodobom finančnom majetku

Tabuľka č. 1

Názov položky	Bežné účtovné obdobie	Bezprostredne predchádzajúce účtovné obdobie
Pokladnica, ceniny	12 731	9 150
Bežné účty v banke alebo v pobočke zahraničnej banky	952 816	691 544
Vkladové účty v banke alebo v pobočke zahraničnej banky termínované	1 916 812	5 018 568
Peniaze na ceste	87 284	153 291
Spolu	2 969 643	5 872 553

6. Krátkodobý finančný majetok

Spoločnosť nemá iný krátkodobý finančný majetok.

7. Časové rozlíšenie

Ide o tieto položky:

Opis položky časového rozlíšenia	31. 12. 2015	31. 12. 2014
Náklady budúcich období dlhodobé, z toho:	1 034	1 176
poplatky za dopravné licencie	1 034	1 176
Náklady budúcich období krátkodobé, z toho:	12 924	53 682
poplatky za dopravné licencie	527	610
poistenie majetku	1 566	38 462
poist. orgánov spoločnosti	787	3 466
pravid.p poplatky za telefon.-Slovak Telekom	2 675	2 664
poplatky za predĺženie licencie	5 596	6 188
tlač a iné	1 773	2 292
Príjmy budúcich období dlhodobé, z toho:	0	0
Príjmy budúcich období krátkodobé, z toho:	38	56
úroky	38	56
vrátené poistné	0	0
ostatné	0	0
Spolu	13 996	54 914

C. INFORMÁCIE O ÚDAJOCH NA STRANE PASÍV SÚVAHY**1. Vlastné imanie**

Informácie o vlastnom imaní sú uvedené v časti C a P.

2. Rezervy

Prehľad o rezervách za bežné účtovné obdobie je uvedený v nasledujúcom prehľade:

14. Informácie k prílohe č. 3 časti G. písm. b) o rezervách

Tabuľka č. 1

Názov položky a	Bežné účtovné obdobie				
	Stav na začiatku účtovného obdobia b	Tvorba c	Použitie d	Zrušenie e	Stav na konci účtovného obdobia f
Dlhodobé rezervy, z toho:	402 674	18 136			420 810
Rezervy ostatné - odchodné	328 357	13 397			341 754
Rezervy ostatné - živ.a prac.jubileá	74 317	4 739			79 056
Krátkodobé rezervy, z toho:	323 827	257 504	265 260	6 240	309 831
Rezerva na nevyčerp. dov. vrátane odvodov	140 824	142 035	134 789	6 035	142 035
Nevyfakturované služby, neuzn.	27 361	535	27 156	205	535
Rezervy ostatné – odmeny, audit	103 315	112 164	103 315		112 164
Rezervy ostatné – krátk. odchodné	41 888	1 907			43 795
Rezervy ostatné: krátk.časť živ.a prac.jubileá	10 439	863			11 302

Tabuľka č. 2

Názov položky a	Bezprostredne predchádzajúce účtovné obdobie				
	Stav na začiatku účtovného obdobia b	Tvorba c	Použitie d	Zrušenie e	Stav na konci účtovného obdobia f
Dlhodobé rezervy, z toho:	404 365	8 878		10 569	402 674
Rezervy ostatné - odchodné	319 479	8 878			328 357
Rezervy ostatné - živ.a prac.jubileá	84 886			10 569	74 317
Krátkodobé rezervy, z toho:	268 767	280 828	223 095	2 673	323 827
Rezerva na nevyčerp. dov. vrátane odvodov	97 444	140 824	95 807	1 637	140 824
Nevyfakturované služby, audit	26 686	27 356	25 679	1 002	27 361
Rezervy ostatné - odmeny	101 609	103 315	101 609		103 315
Rezervy ostatné – krátk. odchodné	32 555	9 333			41 888
Rezervy ostatné: krátk.časť živ.a prac.jubileá	10 473			34	10 439

3. Závazky

Štruktúra záväzkov podľa zostatkovej doby splatnosti je uvedená v nasledujúcom prehľade:

15. Informácie k prílohe č. 3 časti G. písm. c) a d) o záväzkoch

Názov položky	Bežné účtovné obdobie	Bezprostredne predchádzajúce účtovné obdobie
Dlhodobé záväzky spolu	7 409 738	10 520 481
Záväzky so zostatkovou dobou splatnosti nad päť rokov	1 427 128	2 228 672
Záväzky so zostatkovou dobou splatnosti jeden rok až päť rokov	5 982 610	8 291 809
Krátkodobé záväzky spolu	7 548 750	6 841 011
Záväzky so zostatkovou dobou splatnosti do jedného roka vrátane	7 548 750	6 841 011
Záväzky po lehote splatnosti	0	0

Na krytie záväzkov vo výške 9 512 114,00 sú založené autobusy v zostatkovej cene k 31. decembru 2015 vo výške 10 738 772,00 EUR a pohľadávky vo výške 0,00 EUR k 31.12.2015.

4. Odložený daňový záväzok

Výpočet odloženého daňového záväzku je uvedený v nasledujúcom prehľade:

16. Informácie k prílohe č. 3 časti F. písm. v) a časti G. písm. f) o odloženej daňovej pohľadávke alebo o odloženom daňovom záväzku

Názov položky	Bežné účtovné obdobie	Bezprostredne predchádzajúce účtovné obdobie
Dočasné rozdiely medzi účtovnou hodnotou majetku a daňovou základňou, z toho:	9 854 391	12 434 021
Odpočítateľné	- 32 833	- 16 047
Zdaniteľné	9 887 224	12 450 068
Dočasné rozdiely medzi účtovnou hodnotou záväzkov a daňovou základňou, z toho:	- 596 909	- 562 631
Odpočítateľné	- 596 909	- 562 631
Zdaniteľné		
Možnosť umorovať daňovú stratu v budúcnosti	- 1 350 000	- 2 718 723
Možnosť previesť nevyužitú daňovú odpočty		
Sadzba dane z príjmov (v %)	22	22
Odložená daňová pohľadávka		
Uplatnená daňová pohľadávka		
Zaúčtovaná ako náklad		
Zaúčtovaná do vlastného imania		
Odložený daňový záväzok	1 739 646	2 013 587

Zmena odloženého daňového záväzku	-273 940	156 627
Zaúčtovaná ako náklad	-273 940	156 627
Zaúčtovaná do vlastného imania		
Iné		

5. Sociálny fond

Tvorba a čerpanie sociálneho fondu v priebehu účtovného obdobia sú znázornené v nasledujúcom prehľade:

17. Informácie k prílohe č. 3 časti G. písm. g) o záväzkoch zo sociálneho fondu

Názov položky	Bežné účtovné obdobie	Bezprostredne predchádzajúce účtovné obdobie
Začiatkový stav sociálneho fondu	8 293	14 985
Tvorba sociálneho fondu na ťarchu nákladov	80 283	78 638
Tvorba sociálneho fondu zo zisku	106 200	106 200
Ostatná tvorba sociálneho fondu		
Tvorba sociálneho fondu spolu	186 483	184 838
Čerpanie sociálneho fondu	191 735	191 530
Konečný zostatok sociálneho fondu	3 041	8 293

Časť sociálneho fondu sa podľa zákona o sociálnom fonde tvorí povinne na ťarchu nákladov a časť sa môže vytvárať zo zisku. Sociálny fond sa podľa zákona o sociálnom fonde čerpá na sociálne, zdravotné, rekreačné a iné potreby zamestnancov.

6. Časové rozlíšenie

Štruktúra časového rozlíšenia je uvedená v nasledujúcom prehľade:

Názov položky	31. 12. 2015	31. 12. 2014
Výdavky budúcich období dlhodobé, z toho:	0	0
Výdavky budúcich období krátkodobé, z toho:	4 045	4 959
nájom nocovní	3 945	4 474
ostatné	100	485
Výnosy budúcich období dlhodobé, z toho:	0	0
Výnosy budúcich období krátkodobé, z toho:	4 722	5 788
reklama na autobusoch	644	644
tržby za prepravu	4 061	4 041
ostatné	17	1 103
Spolu	8 767	10 747

D. INFORMÁCIE O VÝNOSOCH

1. Tržby za vlastné výkony a tovar

Tržby za vlastné výkony a tovar podľa jednotlivých segmentov, t. j. podľa typov výrobkov a služieb, a podľa hlavných teritórií sú uvedené v nasledujúcom prehľade:

Oblasť odbytu	Služby v doprave		Ostatné služby		Tovar		Spolu	
	2015	2014	2015	2014	2015	2014	2015	2014
a	b	c	d	e	f	g	h	i
Slovenská republika	11 679 239	12 077 141	275 528	281 041	1 124 520	1 281 333	13 079 287	13 639 515
Česká republika	106 779	108 364	0	0	0	0	106 779	108 364
ostatné štáty EÚ	20 435	30 824	0	0	0	0	20 435	30 824
ostané štáty	0	2 102	0	0	0	0	0	2 102
Spolu	11 806 453	12 218 431	275 528	281 041	1 124 520	1 281 333	13 206 501	13 780 805

2. Aktivácia nákladov, výnosy z hospodárskej činnosti, finančnej činnosti a mimoriadnej činnosti

Prehľad o výnosoch pri aktivácii nákladov, výnosoch z hospodárskej činnosti, finančnej činnosti a mimoriadnej činnosti je uvedený v nasledujúcom prehľade:

Názov položky	Bežné účtovné obdobie	Bezprostredne predchádzajúce účtovné obdobie
Významné položky pri aktivácii nákladov, z toho:	0	0
Ostatné významné položky výnosov z hospodárskej činnosti, z toho:	11 251 102	11 394 844
zmluvné pokuty a penále	58	243
náhrada preukázanej straty prím.doprava	8 501 893	8 538 394
náhrada preukázanej straty MHD	2 157 564	2 295 414
Iné	591 587	560 793
Finančné výnosy, z toho:	14 011 358	14 977
Tržby z predaja obchodného podielu	14 000 000	0
<i>Kurzové zisky, z toho:</i>	64	115
kurzové zisky ku dňu, ku ktorému sa zostavuje účtovná závierka	14	2
Ostatné významné položky finančných výnosov, z toho:	11 294	14 862
výnosové úroky od prepojených účt. jednotiek	8 672	11 195
výnosové úroky – ostatné	2 622	3 667
Mimoriadne výnosy, z toho:	0	0
náhrady škôd spôsobené požiarom	0	0

3. Čistý obrat

Čistý obrat Spoločnosti na účely zistenia povinnosti overenia individuálnej účtovnej závierky auditorom [§ 19 ods. 1 písm. a) zákona o účtovníctve] je uvedený v nasledujúcom prehľade:

18. Informácie k prílohe č. 3 časti H. písm. g) o čistom obrate

Názov položky	Bežné účtovné obdobie	Bezprostredne predchádzajúce účtovné obdobie
Tržby za vlastné výrobky	0	0
Tržby z predaja služieb	12 081 981	13 168 890

Tržby za tovar	1 124 520	1 267 099
Výnosy zo zákazky	0	0
Výnosy z nehnuteľnosti na predaj	0	0
Iné výnosy súvisiace s bežnou činnosťou	10 659 457	11 580 922
Čistý obrat celkom	23 865 958	26 016 911

E. INFORMÁCIE O NÁKLADOCH

1. Náklady na poskytnuté služby, ostatné náklady na hospodársku činnosť, finančné a mimoriadne náklady

Prehľad o nákladoch na poskytnuté služby, ostatných nákladoch na hospodársku činnosť, finančných a mimoriadnych nákladoch:

19. Informácie k prílohe č. 3 časti I. o nákladoch voči audítorovi, audítorskej spoločnosti

Názov položky	Bežné účtovné obdobie	Bezprostredne predchádzajúce účtovné obdobie
Náklady voči audítorovi, audítorskej spoločnosti, z toho:	8 100	8 000
náklady za overenie individuálnej účtovnej závierky	7 400	7 400
iné uisťovacie audítorské služby		0
súvisiace audítorské služby		0
daňové poradenstvo		0
ostatné neaudítorské služby	700	600

Názov položky	Bežné účtovné obdobie	Bezprostredne predchádzajúce účtovné obdobie
Ostatné významné položky nákladov za poskytnuté služby, z toho:	5 472 556	5 053 532
opravy a udržiavanie	2 462 235	2 405 849
Cestovné	376 912	363 069
náklady na reprezentáciu	5 189	3 810
ost. služby – stočné	59 865	58 710
ost. služby - umývanie autobusov, uprat.práce	182 631	180 565
nájomné	417 490	404 957
právne, ekonomické a iné poradenstvo	305 108	30 408
náklady na reklamy a propag.	99 914	150 147
ostatné služby - telefón, fax	90 437	82 817
STK autobusov	22 184	23 484
ost. služby -parkovné, užív.AS	682 593	671 540

ost. služby-doplnenie AD Blue	23 913	22 875
služby pneuservis	236 918	229 120
mýto tuzemsko, zahraničie	126 603	136 130
Ostatné	380 564	290 051
Ostatné významné položky nákladov z hospodárskej činnosti, z toho:	446 456	492 849
Poistenie majetku	436 761	479 146
manká a škody	4 485	7 732
Dary	1 210	1 210
iné	4 000	4 761
Finančné náklady, z toho:	13 727 431	23 004
Predané cenné papiere – obch. podiel	13 692 492	
<i>Kurzové straty, z toho:</i>	994	988
kurzové straty ku dňu, ku ktorému sa zostavuje účtovná závierka	2	17
<i>Ostatné významné položky finančných nákladov, z toho:</i>	33 945	21 946
ost.fin.nákl.-poplatky VÚB, SCP	33 832	21 946
Opravná položka k dlhodobému finančnému majetku		
Iné	113	70
Mimoriadne náklady, z toho:	0	0
Škoda spôsobená požiarom	0	0

F. INFORMÁCIE O DANIACH Z PRÍJMOV

Ďalšie informácie k odloženým daniam:

20. Informácie k prílohe č. 3 časti J. písm. a) až e) o daniach z príjmov

Názov položky	Bežné účtovné obdobie	Bezprostredne predchádzajúce účtovné obdobie
Suma odloženej daňovej pohľadávky účtovanej ako náklad alebo výnos vyplývajúca zo zmeny sadzby dane z príjmov	0	0
Suma odloženého daňového záväzku účtovaného ako náklad alebo výnos vyplývajúci zo zmeny sadzby dane z príjmov	0	-84 407
Suma odloženej daňovej pohľadávky týkajúca sa umorenia daňovej straty, nevyužitých daňových odpočtov a iných nárokov, ako aj dočasných rozdielov predchádzajúcich účtovných období, ku ktorým sa v predchádzajúcich účtovných obdobiach odložená daňová pohľadávka neúčtovala	0	0
Suma odloženého daňového záväzku, ktorý vznikol z dôvodu neúčtovania tej časti odloženej daňovej pohľadávky v bežnom účtovnom období, o ktorej sa účtovalo v predchádzajúcich účtovných obdobiach	0	0

Suma neuplatneného umorenia daňovej straty, nevyužitých daňových odpočtov a iných nárokov a odpočítateľných dočasných rozdielov, ku ktorým nebola účtovaná odložená daňová pohľadávka		
Suma odloženej dani z príjmov, ktorá sa vzťahuje na položky účtované priamo na účty vlastného imania bez účtovania na účty nákladov a výnosov		

Prevod od teoretickej dane z príjmov k vykázanej dani z príjmov je uvedený v nasledujúcom prehľade

21. Informácie k prílohe č. 3 časti J. písm. f) a g) o daniach z príjmov

Prevod od teoretickej dane z príjmov k vykázanej dani je uvedený v nasledujúcom prehľade:

Názov položky	2015			2014		
	Základ dane b	Daň c	Daň v % d	Základ dane e	Daň f	Daň v % g
Výsledok hospodárenia pred zdanením, z toho:	640 672			555 766		
teoretická daň		140 948	22		122 269	22
Daňovo neuznané náklady	2 764 926	608 284	22	487 867	107 331	22
Výnosy nepodliehajúce dani	-111 477	-24 525	22	-123 299	-27 126	22
Vplyv nevykázanej odloženej daňovej pohľadávky						
Umorenie daňovej straty	-906 241	-199 373	22	-906 241	-199 373	22
Zmena sadzby dane						
Iné						
Spolu	2 387 880	525 334	82,00	14 093	3 100	0,56
Splatná daň z príjmov + daň z úrokov úroky		525 834	82,08		721	0,13
Odložená daň z príjmov		-273 941	-42,76		26 548	4,78
Celková daň z príjmov		251 893	39,32		27 269	4,91

G. INFORMÁCIE O ÚDAJOCH NA PODSÚVAHOVÝCH ÚČTOCH

1. Najatý majetok

Spoločnosť má v nájme (operatívny prenájom) v zmysle uzavretých zmlúv od 7/2013 a 1/2015 3 ks osobných automobilov.

2. Prenajatý majetok

Spoločnosť neprenajíma majetok.

3. Prehľad o podsúvahových položkách

Názov položky	2015	2014
Prenajatý majetok	0	0
Osobné automobily v nájme (operatívny prenájom) - v obstar. cene spolu	161 084	84 640
Majetok v nájme - hodnota prenanjatých nehnuteľností	4 912 872	4 912 872
Majetok mobilizačných rezerv (nádrž, nafta, program.vybavenie)	98 960	113 750
Pohľadávky z derivátov		
Závazky z opcii derivátov		
Odpísané pohľadávky		
Pohľadávky z lízingu		
Závazky z lízingu		
Iné položky (hmot.maj. v operat.evidenci, materiál vojens.techniky)	463 186	438 084

H. INFORMÁCIE O INÝCH AKTÍVACH A INÝCH PASÍVACH

1. Informácie ohľadom poskytnutých záruk spoločnosťou

Zmluvou o vystavení záruky č. 147/2014/BZ zo dňa 11.08.2014 uzavretou medzi SIRS –Finance, s.r.o., IČO: 36 417 297, so sídlom Framborská 12, 010 01 Žilina ako dlžníkom a Všeobecnou úverovou bankou, a.s., IČO: 31 320 155, so sídlom Mlynské nivy 1, 829 90 Bratislava ako veriteľom, kde sa veriteľ zaväzuje poskytnúť záruku za podmienok dohodnutých v tejto zmluve a následne jej Dodatkom č. 1 zo dňa 30.7.2015, kde Slovenská autobusová doprava Žilina, akciová spoločnosť, IČO: 36 407 771, so sídlom Košická 2, 010 65 Žilina vystupuje ako ručiteľ s platnosťou od 11.08.2015 do 10.08.2016, Zmluvou o vystavení záruky č. 178/2014/BZ zo dňa 01.10.2014 uzavretou medzi SIRS – Finance, s.r.o., IČO: 36 417 297, so sídlom Framborská 12, 010 01 Žilina ako dlžníkom a Všeobecnou úverovou bankou, a.s., IČO: 31 320 155, so sídlom Mlynské nivy 1, 829 90 Bratislava ako veriteľom, kde sa veriteľ zaväzuje poskytnúť záruku za podmienok dohodnutých v tejto zmluve, kde Slovenská autobusová doprava Žilina, akciová spoločnosť, IČO: 36 407 771, so sídlom Košická 2, 010 65 Žilina, vystupuje ako ručiteľ s platnosťou do 12 mesiacov od dátumu vystavenia záruky, t.j. od 1.10.2014 do 1.10.2015, Dodatkom č. 1. zo dňa 30.7.2015 k tejto zmluve sa predlžuje ručenie do 01.10.2016.

2. Informácie ohľadom obmedzenia vlastníckych práv

SAD Žilina, a.s. uzavrela s leasingovou spoločnosťou Tatra-Leasing, s.r.o. so sídlom : Hodžovo námestie 3, 811 06 Bratislava, IČO: 31 326 552 Záložné zmluvy o záložnom práve k hnuiteľnému majetku, predmetom ktorých je záložné právo na autobusy, ktoré boli zakúpené na základe kúpnych zmlúv formou splátkového predaja a sú hnuiteľným majetkom SAD Žilina, a.s. Týmito kúpnyimi zmluvami si SAD Žilina, a.s. zabezpečila nákup nových autobusov formou splátkového predaja a tieto autobusy sú používané na realizovanie výkonov vo verejnom záujme.

SAD Žilina, a.s. uzavrela s leasingovou spoločnosťou Tatra-Leasing, s.r.o. Záložnú zmluvu o záložnom práve k hnuiteľnému majetku zo dňa 30.06.2011, predmetom ktorej bolo 54 ks autobusov /starých/ patriacich SAD Žilina, a.s., ktoré sú zárukou za účelom splatenia kúpnych zmlúv, na základe ktorých boli zakúpené nové autobusy formou splátkového predaja tak pre SAD Žilina, a.s. ako i pre SAD Trenčín, a.s., SAD Žilina, a.s. uzavrela s leasingovou spoločnosťou Tatra-Leasing, s.r.o. Záložnú zmluvu o záložnom práve k pohľadávkam zo dňa 30.06.2011, predmetom ktorej sú všetky a tiež ktorákoľvek z pohľadávok záložného dlžníka, t.j. SAD Žilina, a.s. na zaplatenie peňažných prostriedkov, ktoré vznikli alebo vzniknú v súvislosti so Zmluvou o výkone vo verejnom záujme vo vnútroštátnej pravidelnej autobusovej doprave prímestskej na území Žilinského samosprávneho kraja Číslo zmluvy ŽSK: 889/2009/OD Číslo zmluvy Dopravcu: 004/DOOZA/A/2009 zo dňa 30.11.2009.

SAD Žilina, a.s. uzavrela s leasingovou spoločnosťou SG Equipment Finance Czech Republic s.r.o. so sídlom: Antala Štaška 2027/79, 14000 Praha 4, Krč, IČ: 610 61 344, s jej organizačnou zložkou so sídlom: Hodžovo nám. 1a, 811 06 Bratislava, IČO: 31 785 972 Záložnú zmluvu o záložnom práve k hnuiteľnému majetku, predmetom ktorej je záložné právo na 1 ks autobus Irisbus MAGELYS PRO 12,2 m EE, ktorý bol zakúpený na základe Zmluvy o splátkovom predaji č. 86000055/11 zo dňa 11.10.2011 a je hnuiteľným majetkom SAD Žilina, a.s.

SAD Žilina, a.s. uzavrela s leasingovou spoločnosťou Tatra-Leasing, s.r.o. so sídlom: Černyševského 50 851 01 Bratislava, IČO: 31 326 552 Zmluvu o zriadení záložného práva k hnuiteľnému majetku č. 71150001 – 71150004 zo dňa 18.12.2015, predmetom ktorej je záložné právo na autobusy, ktoré boli zakúpené na základe kúpnych zmlúv č. 71150001 až 71150004 formou splátkového predaja a sú hnuiteľným majetkom SAD Žilina, a.s. Týmito kúpnyimi zmluvami si SAD Žilina, a.s. zabezpečila nákup 4 ks nových autobusov formou splátkového predaja a tieto autobusy sú používané na realizovanie výkonov vo verejnom záujme.

3. Informácie o ďalších nárokoch uplatňovaných voči spoločnosti

Poznámky Úč POD 3 - 04

DIČ 2 0 2 0 1 0 7 5 7 3
IČO: 3 6 4 0 7 7 7 1

SAD Žilina, a.s nie sú známe žiadne ďalšie nároky tretích strán voči spoločnosti.

4. Ostatné finančné povinnosti

Operatívny prenájom 3 ks osobných automobilov, zmluva uzatvorená na dobu neurčitú, ich nadobúdacia hodnota je 161 084 EUR.

Prehľad podmienených záväzkov za bežné účtovné obdobie:

Druh podmieneného záväzku	Bežné účtovné obdobie	
	Hodnota celkom	Hodnota voči spriazneným osobám
Z poskytnutých záruk	50 000	50 000
Zo všeobecne záväzných právnych predpisov		
Zo zmluvy o podriadenom záväzku		
Z ručenia		
Iné podmienené záväzky		

5. Podmienený majetok

Prehľad o podmienenom majetku:

Druh podmieneného majetku	Bežné účtovné obdobie	Bezprostredne predchádz.účt. obdobie
Iné práva - náhrada z krádeže nafty	711	2 174

I. INFORMÁCIE O PRÍJMOCH A VÝHODÁCH ČLENOV ŠTATUTÁRNYCH ORGÁNOV, DOZORNÝCH ORGÁNOV A INÝCH ORGÁNOV ÚČTOVNEJ JEDNOTKY

Hrubé príjmy členov štatutárnych orgánov Spoločnosti za ich činnosť pre Spoločnosť v sledovanom účtovnom období boli vo výške 27 930 EUR (v roku 2014: 27 930 EUR), hrubé príjmy dozorných orgánov Spoločnosti vo výške 48 995 EUR (v roku 2014: 47 995 EUR).

J. INFORMÁCIE O EKONOMICKÝCH VZŤAHOCH ÚČTOVNEJ JEDNOTKY A SPRIAZNENÝCH OSôB

Spoločnosť uskutočnila v priebehu účtovného obdobia transakcie so spriaznenými osobami na základe obvyklých obchodných podmienok.

Druh obchodu	Hodnotové vyjadrenie
Zmluvy o poskytnutí služieb na AS - náklady	610 584
Nájomné zmluvy - náklady	280 390
Zmluvy o správe nehnut. maj. - výnosy	77 153
Zmluvy o správe hnut. maj. - výnosy	1 800
Zmluva o správe AS - výnosy	118 133
Poskyt.tovarov a služieb - náklady	572
Nájomné zmluvy spojené s energ. - náklady	33 243
Reklamná kampaň - náklady	54 000
Preprava osôb - výnosy	48 191
Poskytovanie tovarov a služieb - výnosy	5 736
Zmluva o nájme automobilov - náklady	63 303
Služby tlač.odboru - náklady	3 600

K. INFORMÁCIE O SKUTOČNOSTIACH, KTORÉ NASTALI PO DNI, KU KTORÉMU SA ZOSTAVUJE ÚČTOVNÁ ZÁVIERKA, DO DŇA ZOSTAVENIA ÚČTOVNEJ ZÁVIERKY

- Po 31. decembri 2015 nenastali žiadne udalosti, ktoré by mali významný vplyv na účtovnú závierku zostavenú k 31.12.2015.

L. INFORMÁCIE O VLASTNOM IMANÍ

Prehľad o pohybe vlastného imania v priebehu účtovného obdobia je uvedený v nasledujúcom prehľade:

22. Informácie k prílohe č. 3 časti P. o zmenách vlastného imania

Tabuľka č. 1

Položka vlastného imania	Bežné účtovné obdobie				
	Stav na začiatku účtovného obdobia	Prírastky	Úbytky	Presuny	Stav na konci účtovného obdobia
A	b	c	D	e	f
Základné imanie	11 591 342				11 591 342
Vlastné akcie a vlastné obchodné podiely					
Zmena základného imania					
Pohľadávky za upísané vlastné imanie					
Emisné ážio					
Ostatné kapitálové fondy					
Zákonný rezervný fond (nedeliteľný fond) z kapitálových vkladov	708 680				708 680
Oceňovacie rozdiely z precenenia majetku a záväzkov					
Oceňovacie rozdiely z kapitálových účastín	-11 258		-11 258		0
Oceňovacie rozdiely z precenenia pri zlúčení, splnutí a rozdelení					
Zákonný rezervný fond	552 012			39 536	591 548
Nedeliteľný fond					
Štatutárne fondy a ostatné fondy	389 964		10 000	10 000	389 964
Nerozdelený zisk minulých rokov	3 983 244		3 983 244		0
Neuhradená strata minulých rokov					

Výsledok hospodárenia bežného účtovného obdobia	395 354	388 779	345 819	-49 535	388 779
Ostatné položky vlastného imania					
Účet 491 - Vlastné imanie fyzickej osoby-podnikateľa					

Tabuľka č. 2

Položka vlastného imania	Bezprostredne predchádzajúce účtovné obdobie				
	Stav na začiatku účtovného obdobia	Prírastky	Úbytky	Presuny	Stav na konci účtovného obdobia
A	b	c	D	e	F
Základné imanie	11 591 342				11 591 342
Vlastné akcie a vlastné obchodné podiely					
Zmena základného imania					
Pohľadávky za upísané vlastné imanie					
Emisné ážio					
Ostatné kapitálové fondy					
Zákonný rezervný fond (nedeliteľný fond) z kapitálových vkladov	708 680				708 680
Oceňovacie rozdiely z precenenia majetku a záväzkov					
Oceňovacie rozdiely z kapitálových účastí	-11 258				-11 258
Oceňovacie rozdiely z precenenia pri zlúčení, splnutí a rozdelení					
Zákonný rezervný fond	492 263			59 749	552 012
Nedeliteľný fond					
Štatutárne fondy a ostatné fondy	389 964		10 000	10 000	389 964
Nerozdelený zisk minulých rokov	3 601 701			381 543	3 983 244
Neuhradená strata minulých rokov					
Výsledok hospodárenia bežného	597 492	395 354	146 200	-451 292	395 354

Poznámky Úč POD 3 - 04

DIČ: 2 0 2 0 1 0 7 5 7 3
IČO: 3 6 4 0 7 7 7 1

účetného obdobia					
Ostatné položky vlastného imania					
Účet 491 - Vlastné imanie fyzickej osoby- podnikateľa					

Účtovný zisk za rok 2014 bol rozdelený takto:

23. Informácie k prílohe č. 3 časti G. písm. a) tretiemu bodu o rozdelení účtovného zisku alebo o vypořádání účtovnej straty

Tabuľka č. 1

Názov položky	Bezprostredne predchádzajúce účtovné obdobie
Účtovný zisk	395 354
Rozdelenie účtovného zisku	Bežné účtovné obdobie
Prídel do zákonného rezervného fondu	39 535
Prídel do štatutárnych a ostatných fondov	10 000
Prídel do sociálneho fondu	106 200
Prídel na zvýšenie základného imania	
Úhrada straty minulých období	
Prevod do nerozdeleného zisku minulých rokov	
Rozdelenie podielu na zisku spoločníkom, členom	199 619
Iné	40 000
Spolu	395 354

Popis základného imania k 31. 12. 2015	Hodnota v EUR/ks
Základné imanie celkom	11 591 342
Počet akcií na meno	349 242
Menovitá hodnota akcie	33,19
Základné imanie splatené	11 591 342
Základné imanie nesplatené	0
Vlastné imanie	13 670 313
Podiel základného imania na celkovej hodnote vlastného imania vyjadrený	84,79

Zisk na akciu alebo podiel na základnom imaní	Hodnota
Vykázaný účtovný zisk	388 779
Počet akcií	349 242
Zisk pripadajúci na jednu akciu	1,11

M. PREHLAD PEŇAŽNÝCH TOKOV K 31. DECEMBRU 2015**Peňažné prostriedky**

Peňažnými prostriedkami (angl. cash) sa rozumejú peňažné hotovosti, ekvivalenty peňažných hotovostí, peňažné prostriedky na bežných účtoch v bankách, kontokorentný účet a časť zostatku účtu Peniaze na ceste, ktorý sa viaže na prevod medzi bežným účtom a pokladnicou alebo medzi dvoma bankovými účtami.

Peňažné ekvivalenty

Peňažnými ekvivalentmi (angl. cash equivalents) sa rozumie krátkodobý finančný majetok zameniteľný za vopred známu sumu peňažných prostriedkov, pri ktorom nie je riziko výraznej zmeny jeho hodnoty v najbližších troch mesiacoch odo dňa, ku ktorému sa zostavuje účtovná závierka, napríklad termínované vklady na bankových účtoch, ktoré sú uložené najviac na trojmesačnú výpovednú lehotu, likvidné cenné papiere určené na obchodovanie, prioritné akcie obstarané účtovnou jednotkou, ktoré sú splatné do troch mesiacov odo dňa, ku ktorému sa zostavuje účtovná závierka.

Ozn. Pol.	Obsah položky	Bežné účtovné obdobie	Predch. účtovné obdobie
Peňažné toky z prevádzkovej činnosti			
Z/S	Výsledok hospodár. z bežnej činnosti pred zdanením daňou z príjmov ³ (+/-)	640 672	555 767
A. 1.	Nepeňažné operácie ovplyvňujúce výsledok hospodárenia z bežnej činnosti pred zdanením daňou z príjmov (súčet A.1.1 až A.1.13)(+/-)	4 316 756	4 344 275
A. 1. 1.	Odpisy dlhodobého nehm. majetku a dlhodobého hmotného majetku ⁴ (+)	3 940 101	4 196 474
A. 1. 2.	Zostatková hodnota dlhodobého nehmotného majetku a dlhodobého hmotného majetku účtovaná pri vyradení tohto majetku do nákladov na bežnú činnosť, s výnimkou jeho predaja ⁵ (+)	-	-
A. 1. 3.	Odpis opravnej položky k nadobudnutému majetku ⁶ (+/-)		
A. 1. 4.	Zmena stavu dlhodobých rezerv ⁷ (+/-)	18 136	- 1 691
A. 1. 5.	Zmena stavu opravných položiek ⁸ (+/-)	23 364	- 934
A. 1. 6.	Zmena stavu položiek časového rozlíšenia nákladov a výnosov (+/-)	38 939	180 643
A. 1. 7.	Dividendy a iné podiely na zisku účtované do výnosov ¹⁰ (-)		
A. 1. 8.	Úroky účtované do nákladov ¹¹ (+)		
A. 1. 9.	Úroky účtované do výnosov ¹² (-)	- 11 293	- 26 057
A. 1. 10.	Kurzový zisk vyčíslený k peňažným prostriedkom a peňažným ekvivalentom ku dňu, ku ktorému sa zostavuje účtovná závierka (-) ¹³		
A. 1. 11.	Kurzová strata vyčíslená k peňažným prostriedkom a peňažným ekvivalentom ku dňu, ku ktorému sa zostavuje účtovná závierka (+) ¹⁴		
A. 1. 12.	Výsledok z predaja dlhodobého majetku, s výnimkou majetku, ktorý sa považuje za peňažný ekvivalent ¹⁵ (+/-)	307 509	- 4 160
A. 1. 13.	Ostatné položky nepeňažného charakteru, ktoré ovplyvňujú výsledok hospodárenia z bežnej činnosti, s výnimkou tých, ktoré sa uvádzajú osobitne v iných častiach prehľadu peňažných tokov (+/-)		
A. 2.	<i>Vplyv zmien stavu pracovného kapitálu, 16 ktorým sa účely tohto opatrenia rozumie rozdiel medzi obežným majetkom a krátkodobými záväzkami s výnimkou položiek obežného majetku, ktoré sú súčasťou peňažných prostriedkov a peňažných ekvivalentov, na výsledok hospodárenia z bežnej činnosti (súčet A.2.1 až A.2.4)</i>	146 482	1 104 229
A. 2. 1	Zmena stavu pohľadávok z prevádzkovej činnosti (-/+)	716 561	845 461
A. 2. 2.	Zmena stavu záväzkov z prevádzkovej činnosti (+/-)	- 612 749	241 729

A. 2. 3.	Zmena stavu zásob (-/+)	42 670	17 039
A. 2. 4.	Zmena stavu krátkodobého finančného majetku, s výnimkou majetku, ktorý je súčasťou peňažných prostriedkov a peňažných ekvivalentov (-/+)		
Peňažné toky z prevádzkovej činnosti s výnimkou príjmov a výdavkov, ktoré sa uvádzajú osobitne v iných častiach prehľadu peňažných tokov (+/-), (súčet Z/S + A 1 + A 2)		5 103 910	6 004 271
A. 3.	Príjaté úroky, s výnimkou tých, ktoré sa začleňujú do investičných činností (+)	11 293	26 057
A. 4.	Výdavky na zaplatené úroky, s výnimkou tých, ktoré sa začleňujú do investičných činností (-)		
A. 5.	Príjmy z dividend a iných podielov na zisku, s výnimkou tých, ktoré sa začleňujú do investičných činností (+)		
A. 6.	Výdavky na vyplatené dividendy a iné podiely na zisku, s výnimkou tých, ktoré sa začleňujú do finančných činností (-)	- 106 200	
A. 7.	Výdavky (príjmy) na daň z príjmov účtovnej jednotky, s výnimkou tých, ktoré sa začleňujú do investičných činností alebo finančných činností (-/+)	- 3 601	- 685
A. 8.	Príjmy mimoriadneho charakteru vzťahujúce sa na prevádzkovú činnosť (+)		
A. 9.	Výdavky mimoriadneho charakteru vzťahujúce sa na prevádzkovú činnosť (-)		
A.	Čisté peňažné toky z prevádzkovej činnosti (súčet A 1 až A 9)	5 005 402	6 029 643
Peňažné toky z investičnej činnosti			
B. 1.	Výdavky na obstaranie dlhodobého nehmotného majetku (-) ¹⁾		
B. 2.	Výdavky na obstaranie dlhodobého hmotného majetku (-) ¹⁾	- 3 915 597	- 4 084 742
B. 3.	Výdavky na obstaranie dlhodobých cenných papierov a podielov v iných účtovných jednotkách, s výnimkou cenných papierov, ktoré sa považujú za peňažné ekvivalenty a cenných papierov určených na predaj alebo na obchodovanie (-) ¹⁾		
B. 4.	Príjmy z predaja dlhodobého nehmotného majetku (+)		
B. 5.	Príjmy z predaja dlhodobého hmotného majetku (+)	6 147	4 160
B. 6.	Príjmy z predaja dlhodobých cenných papierov a podielov v iných účtovných jednotkách, s výnimkou cenných papierov, ktoré sa považujú za peňažné ekvivalenty a cenných papierov určených na predaj alebo na obchodovanie (+)	140 000	
B. 7.	Výdavky na dlhodobé pôžičky poskytnuté účtovnou jednotkou inej účtovnej jednotke, ktorá je súčasťou konsolidovaného celku (-)	-	-
B. 8.	Príjmy zo splácania dlhodobých pôžičiek poskytnutých účtovnou jednotkou inej účtovnej jednotke, ktorá je súčasťou konsolidovaného celku (+)	84 000	48 000
B. 9.	Výdavky na dlhodobé pôžičky poskytnuté účtovnou jednotkou tretím osobám s výnimkou dlhodobých pôžičiek poskytnutých účtovnej jednotke, ktorá je súčasťou konsolidovaného celku (-)		
B. 10.	Príjmy zo splácania pôžičiek poskytnutých účtovnou jednotkou tretím osobám, s výnimkou dlhodobých pôžičiek poskytnutých účtovnej jednotke, ktorá je súčasťou konsolidovaného celku (+)		
B. 11.	Príjmy z prenájmu súboru hnutel'ného majetku a nehnuteľného majetku používaného a odpisovaného nájomcom (+)		
B. 12.	Príjaté úroky, s výnimkou tých, ktoré sa začleňujú do prevádzkových činností (+)		

B. 13.	Príjmy z dividend a iných podielov na zisku, s výnimkou tých, ktoré sa začleňujú do prevádzkových činností (+)		
B. 14.	Výdavky súvisiace s derivátmi s výnimkou, ak sú určené na predaj alebo na obchodovanie, alebo ak sa tieto výdavky považujú za peňažné toky z finančnej činnosti (-)		
B. 15.	Príjmy súvisiace s derivátmi s výnimkou, ak sú určené na predaj alebo na obchodovanie, alebo ak sa tieto výdavky považujú za peňažné toky z finančnej činnosti (+)		
B. 16.	Výdavky na daň z príjmov účtovnej jednotky, ak je ju možné začleniť do investičných činností (-)		
B. 17.	Príjmy mimoriadneho charakteru vzťahujúce sa na investičnú činnosť (+)		
B. 18.	Výdavky mimoriadneho charakteru vzťahujúce sa na investičnú činnosť (-)		
B. 19.	Ostatné príjmy vzťahujúce sa na investičnú činnosť (+)		
B. 20.	Ostatné výdavky vzťahujúce sa na investičnú činnosť (-)		
B.	Čisté peňažné toky z investičnej činnosti (súčet B 1 až B 20)	- 3 685 450	- 4 032 582
Peňažné toky z finančnej činnosti			
C. 1.	Peňažné toky vo vlastnom imaní (súčet C. 1. 1 až C 1. 8)	-	-
C 1. 1.	Príjmy z upísaných akcií a obchodných podielov (+)		
C. 1. 2.	Príjmy z ďalších vkladov do vlastného imania spoločníkmi alebo fyzickou osobou, ktorá je účtovnou jednotkou (+)		
C. 1. 3.	Prijaté peňažné dary (+).		
C. 1. 4.	Príjmy z úhrady straty spoločníkmi (+)		
C. 1. 5.	Výdavky na obstaranie alebo spätné odkúpenie vlastných akcií a vlastných obchodných podielov (-)	-	-
C. 1. 6.	Výdavky spojené so znížením fondov vytvorených účtovnou jednotkou (-)		
C. 1. 7.	Výdavky na vyplatenie podielu na vlastnom imaní spoločníkmi účtovnej jednotky a fyzickou osobou, ktorá je účtovnou jednotkou (-)		
C. 1. 8.	Výdavky z iných dôvodov, ktoré súvisia so znížením VI		
C. 2.	Peňažné toky vznikajúce z dlhodobých záväzkov a krátkodobých záväzkov z finančnej činnosti(súčet C. 2. 1 až C. 2. 10)	-	-
C. 2. 1.	Príjmy z emisie dlhových cenných papierov (+)		
C. 2. 2	Výdavky na úhradu záväzkov z dlhových cenných papierov (-)		
C. 2. 3.	Príjmy z úverov, ktoré účtovnej jednotke poskytla banka alebo pobočka zahraničnej banky, s výnimkou úverov, ktoré boli poskytnuté na zabezpečenie hlavného predmetu činnosti (+)		
C. 2. 4.	Výdavky na splácanie úverov, ktoré účtovnej jednotke poskytla banka alebo pobočka zahraničnej banky, s výnimkou úverov, ktoré boli poskytnuté na zabezpečenie hlavného predmetu činnosti (-)		
C. 2. 5.	Príjmy z prijatých pôžičiek (+)		
C. 2. 6.	Výdavky na splácanie pôžičiek (-)		
C. 2. 7.	Výdavky na úhradu záväzkov z používania majetku, ktorý je predmetom zmluvy o kúpe prenajatej veci (-)		
C. 2. 8.	Výdavky na úhradu záväzkov za prenájom súboru hnutel'ného majetku a nehnuteľného majetku používaného a odpisovaného nájomcom (-)		
C. 2. 9.	Príjmy z ostatných dlhodobých záväzkov a krátkodobých záväzkov vyplývajúcich z finančnej činnosti účtovnej jednotky, s výnimkou tých, ktoré sa uvádzajú osobitne v inej časti prehľadu peňažných tokov (+)		
C. 2. 10.	Výdavky na splácanie ostatných dlhodobých záväzkov a krátkodobých záväzkov vyplývajúcich z finančnej činnosti účtovnej jednotky, s výnimkou tých, ktoré sa uvádzajú osobitne v inej časti prehľadu peňažných tokov (-)		

C. 3.	Výdavky na zaplatené úroky, s výnimkou tých, ktoré sa začleňujú do prevádzkových činností (-)		
C. 4.	Výdavky na vyplatené dividendy a iné podiely na zisku, s výnimkou tých, ktoré sa začleňujú do prevádzkových činností (-)	- 4 222 862	- 40 000
C. 5.	Výdavky súvisiace s derivátmi, s výnimkou, ak sú určené na predaj alebo na obchodovanie, alebo sa považujú za peňažné toky z investičnej činnosti (-)		
C. 6.	Príjmy súvisiace s derivátmi, s výnimkou, ak sú určené na predaj alebo na obchodovanie, alebo ak sa považujú za peňažné toky z investičnej činnosti (+)		
C. 7.	Výdavky na daň z príjmov účtovnej jednotky, ak ich možno začleniť do finančných činností (-)		
C. 8.	Príjmy mimoriadneho charakteru vzťahujúce sa na finančnú činnosť (+)		
C. 9.	Výdavky mimoriadneho charakteru vzťahujúce sa na finančnú činnosť (-)		
C.	Čisté peňažné toky z finančnej činnosti (súčet C 1 až C 9)	- 4 222 862	- 40 000
D.	Čisté zvýšenie alebo čisté zníženie peňažných prostriedkov (+/-) (súčet A +B + C)	- 2 902 910	1 957 061
E.	Stav peňažných prostriedkov a peňažných ekvivalentov na začiatku účtovného obdobia (+/-)²	5 872 553	3 915 492
F.	Stav peňažných prostriedkov a peňažných ekvivalentov na konci účtovného obdobia pred zohľadnením kurzových rozdielov vyčíslených ku dňu, ku ktorému sa zostavuje účtovná závierka(+/-)²	2 969 643	5 872 553
G.	Kurzové rozdiely vyčíslené k peňažným prostriedkom a peňažným ekvivalentom ku dňu, ku ktorému sa zostavuje účtovná závierka (+/-)²		
H.	Zostatok peňažných prostriedkov a peňažných ekvivalentov na konci účtovného obdobia, upravený o kurzové rozdiely vyčíslené ku dňu, ku ktorému sa zostavuje účtovná závierka (+/-).²	2 969 643	5 872 553

N. Informácie účtovných jednotiek, ktorým bolo udelené výlučné právo alebo osobitné právo a účtovných jednotiek, ktorým bolo udelené právo poskytovať služby vo verejnom záujme a zároveň vykonávajú iné činnosti

- Forma prijatej náhrady:** náhrada preukázanej straty z výkonov vo verejnom záujme – verejná autobusová doprava, vyplývajúca zo zmluvy uzatvorenej na základe § 15 zákona č. 168/1996 Z.z. o cestnej doprave
- Účtovné zásady používané pri priradovaní nákladov a výnosov:** výnosy a priame náklady týkajúce sa výkonov vo verejnom záujme sú účtované priamo na určené strediská, nepriame náklady sa rozúčtovávajú formou vopred stanoveného kľúča
- Informácie o organizačnej štruktúre jednotky jednotlivých činnostiach:** Jednotlivé činnosti sú oddelene sledované na osobitných hospodárskych strediskách
- Informácie o všetkých druhoch činnosti:** Okrem verejnej autobusovej dopravy Spoločnosť vykonáva činnosť ostatnej autobusovej dopravy, poskytuje servisné služby súvisiace s nájmom nehnuteľností, a realizuje predaj nafty.

**Dodatok správy audítora
o overení súladu výročnej správy s účtovnou závierkou
v zmysle zákona č. 540/2007 Z. z. § 23 ods. 5
akcionárom spoločnosti Slovenská autobusová doprava Žilina, akciová spoločnosť**

I. Overili sme účtovnú závierku spoločnosti Slovenská autobusová doprava Žilina, akciová spoločnosť (spoločnosť) k 31. decembru 2015, uvedenú vo výročnej správe, ku ktorej sme dňa 31. marca 2016 vydali správu audítora v nasledujúcom znení:

**Správa nezávislého audítora pre akcionárov spoločnosti
Slovenská autobusová doprava Žilina, akciová spoločnosť**

Uskutočnili sme audit priloženej účtovnej závierky spoločnosti Slovenská autobusová doprava Žilina, akciová spoločnosť (spoločnosť), ktorá obsahuje súvahu k 31. decembru 2015, výkaz ziskov a strát za rok končiaci k uvedenému dátumu, a poznámky, ktoré obsahujú prehľad významných účtovných zásad a účtovných metód a ďalšie vysvetľujúce informácie.

Zodpovednosť štatutárneho orgánu za účtovnú závierku

Štatutárny orgán je zodpovedný za zostavenie tejto účtovnej závierky v súlade so Zákonom o účtovníctve č. 431/2002 Z. z. v znení neskorších predpisov (ďalej len „zákon o účtovníctve“) a za interné kontroly, ktoré štatutárny orgán považuje za potrebné pre zostavenie účtovnej závierky, ktorá neobsahuje významné nesprávnosti, či už v dôsledku podvodu alebo chyby.

Zodpovednosť audítora

Našou zodpovednosťou je vyjadriť stanovisko k tejto účtovnej závierke na základe nášho auditu. Audit sme vykonali v súlade s medzinárodnými audítorskými štandardmi. Podľa týchto štandardov máme dodržiavať etické požiadavky, naplánovať a vykonať audit tak, aby sme získali primerané uistenie, že účtovná závierka neobsahuje významné nesprávnosti.

Súčasťou auditu je uskutočnenie postupov na získanie audítorských dôkazov o sumách a údajoch vykázaných v účtovnej závierke. Zvolené postupy závisia od úsudku audítora, vrátane posúdenia rizík významnej nesprávnosti v účtovnej závierke, či už v dôsledku podvodu alebo chyby. Pri posudzovaní tohto rizika audítor berie do úvahy interné kontroly relevantné na zostavenie účtovnej závierky účtovnej jednotky, ktorá poskytuje pravdivý a verný obraz, aby mohol navrhnúť audítorské postupy vhodné za daných okolností, nie však za účelom vyjadrenia stanoviska k účinnosti interných kontrol účtovnej jednotky. Audit ďalej zahŕňa vyhodnotenie vhodnosti použitých účtovných zásad a účtovných metód ako aj primeranosti účtovných odhadov uskutočnených štatutárnym orgánom spoločnosti, ako aj vyhodnotenie prezentácie účtovnej závierky ako celku.

Sme presvedčení, že audítorské dôkazy, ktoré sme získali, poskytujú dostatočný a vhodný základ pre naše audítorské stanovisko.

Stanovisko

Podľa nášho stanoviska, účtovná závierka poskytuje vo všetkých významných súvislostiach pravdivý a verný obraz finančnej situácie spoločnosti Slovenská autobusová doprava Žilina, akciová spoločnosť k 31. decembru 2015 a výsledku jej hospodárenia za rok končiaci k uvedenému dátumu v súlade so zákonom o účtovníctve.

Trnava, 31. marca 2016

KLT AUDIT, spol. s r. o.
Vajanského 23/B
917 01 Trnava
licencia SKAU č.212



A handwritten signature in blue ink, consisting of a stylized initial 'T' followed by several loops.

Ing. Tibor Kosák, PhD.
zodpovedný audítor,
licencia SKAU č. 393

II. Overili sme taktiež súlad výročnej správy s vyššie uvedenou účtovnou závierkou. Za správnosť zostavenia výročnej správy je zodpovedné vedenie spoločnosti. Našou úlohou je vydať na základe overenia stanovisko o súlade výročnej správy s účtovnou závierkou.

Overenie sme vykonali v súlade s Medzinárodnými audítorskými štandardmi. Tieto štandardy požadujú, aby audítor naplánoval a vykonal overenie tak, aby získal primeranú istotu, že informácie uvedené vo výročnej správe, ktoré sú predmetom zobrazenia v účtovnej závierke, sú vo všetkých významných súvislostiach v súlade s príslušnou účtovnou závierkou. Iné údaje a informácie ako účtovné informácie získané z účtovnej závierky a účtovných kníh sme neoverovali. Sme presvedčení, že vykonané overovanie poskytuje primeraný podklad pre vyjadrenie názoru audítora.

Podľa nášho názoru sú účtovné informácie uvedené vo výročnej správe vo všetkých významných súvislostiach v súlade s hore uvedenou účtovnou závierkou.

Trnava, 6. mája 2016

KLT AUDIT, spol. s r. o.
Vajanského 23/B
917 01 Trnava
licencia SKAU č.212



A handwritten signature in blue ink, identical to the one above.

Ing. Tibor Kosák, PhD.
zodpovedný audítor
licencia SKAU č. 393

Obsah

Príhovor predsedu predstavenstva a generálneho riaditeľa	1
Orgány spoločnosti a štruktúra akcionárov.....	11
Organizačná štruktúra spoločnosti a zamestnanosť.....	12
Správa o podnikateľskej činnosti a majetku spoločnosti	15
1. Dopravná činnosť	15
2. Vozidlový park	19
3. Ekonomické ukazovatele.....	20
3.1. Výkaz ziskov a strát	20
3.2. Štruktúra nákladov a výnosov	21
3.3. Komentár k vývoju akciovej spoločnosti	22
3.4. Pohľadávky a vybrané ukazovatele finančnej analýzy	24
3.5. Štruktúra majetku a zdrojov	27
4. Kapitálové výdavky.....	29
5. Vplyv činnosti na životné prostredie.....	30
6. Perspektívy ďalšieho rozvoja spoločnosti Slovenská autobusová doprava Žilina, akciová spoločnosť	32

Správa audítora

Riadna individuálna účtovná zvierka za rok 2015