



Výročná správa

za rok 2015

Účtovná závierka a správa audítora
za rok končiaci 31. decembra 2015

Hotel Zochova chata **** sa nachádza v krásnom prostredí Malých Karpát, 4 km od centra mesta Modra, v hustom bukovom lese, čomu boli prispôsobené aj prvky viditeľné už pred vstupom do hotela. Detaily z dreva a množstvo skla či veľké okná prinášajú pohodlie a komfort priamo do prírody. Aby hotel zapôsobili na všetky zmysly našich hostí, je postavený podľa princípov feng šuej. Každý predmet má svoje presné miesto a orientáciu. V úzkom kontakte s prírodou hotel poskytuje ubytovanie v elegantných izbách a apartmánoch. Na výber je raritné ubytovanie v zrubovej časti hotela v pôvodnej architektúre, ako aj priestranné izby či luxusné apartmány v modernej pasáži komplexu.

Hotel Zochova chata **** tiež ponúka exkluzívne Wellness & Spa služby s výhľadom na wellness záhradu s jazierkom. Súčasťou wellness komplexu je bazénová časť, saunová časť, záhradný areál a masážne priestory. Pre účely stravovania slúži hotelová reštaurácia s kapacitou 150 vo vnútorných priestoroch a kapacitou 100 osôb vo vonkajších priestoroch reštauračnej terasy. Pre milovníkov tradičnej slovenskej kuchyne je k dispozícii Furmanská krčma v štýle slovenskej koliby. Hotel je obľúbeným miestom pre individuálnych klientov, ako aj skupinové a firemné podujatia, svadby, oslavy.

Za vysokú úroveň poskytovaných služieb, ako aj za ekonomické výsledky získal Hotel Zochova chata za rok 2015 niekoľko významných ocenení. V hodnotení TOP TREND hotely sa hotel umiestnil na 1. priečke v kategórii 4* hotelov na Slovensku, v rámci 4* a 5* hotelov v Bratislavskom kraji sa hotel takisto umiestnil na 1. mieste.

Úspešnosť hotela je viditeľná v jej zvyšujúcej sa obsadenosti, s čím súvisí aj nárast tržieb a zisku. Za rok 2015 navštívilo hotel viac ako 12 tisíc hostí z rôznych častí sveta. Významný podiel na obsadenosti tvoria vracajúci sa hostia v rámci individuálnej, aj firemnej klientely. Táto skutočnosť je znakom poskytovania kvalitných služieb a starostlivosti o hosťa.



Základné údaje o spoločnosti

Obchodné meno : Grapent a.s.
Sídlo : Piesok 4015/B7, 900 01 Modra
IČO : 36 689 483
DIČ : 2022262561
IČ DPH : SK2022262561
Dátum zápisu : 20.06.2010
Právna forma : akciová spoločnosť

Spoločnosť je zaregistrovaná v Obchodnom registri Okresného súdu Bratislava I, Oddiel Sa, vložka číslo 3990/B

Orgány spoločnosti

Najvyšším orgánom spoločnosti je valné zhromaždenie akcionárov. Zasadnutie valného zhromaždenia je minimálne jedenkrát za rok.

Štatutárny orgán:

Predstavenstvo Ing. Peter Macháč - predseda
 Ing. Iveta Macháčová - člen

Dozorná rada:

Ing. Štefan Veselovský
Vlasta Macháčová
JUDr. Helena Hledíková



Organizačná štruktúra

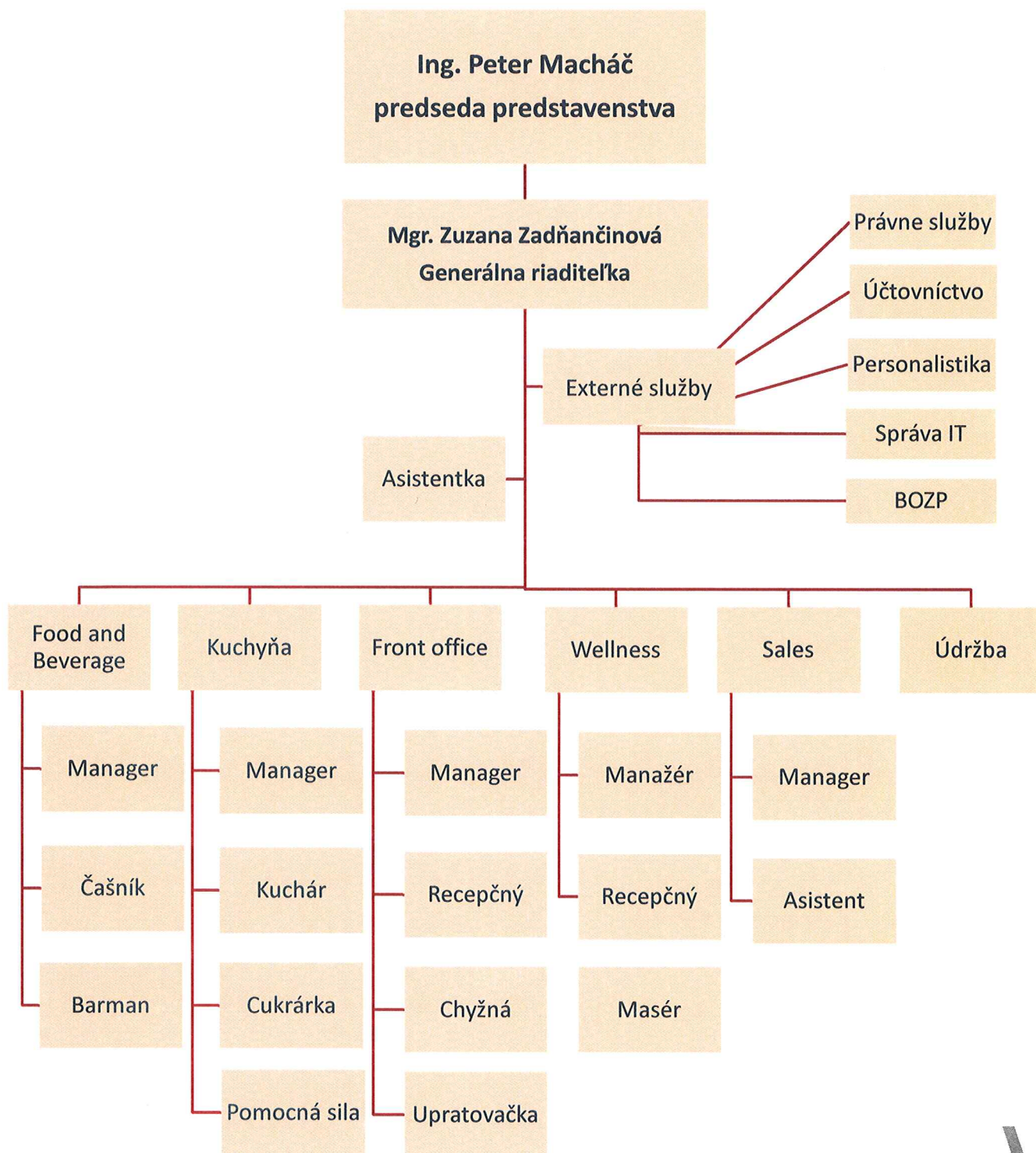

Predmet podnikania

- kúpa tovaru za účelom jeho predaja konečnému spotrebiteľovi (maloobchod) v rozsahu voľných živností
- kúpa tovaru za účelom jeho predaja iným prevádzkovateľom živností (veľkoobchod) v rozsahu voľných živností
- reklamná, propagačná a inzertná činnosť v rozsahu voľnej živnosti
- sprostredkovanie obchodu, výroby a služieb v rozsahu voľnej živnosti
- prieskum trhu a verejnej mienky
- činnosť organizačných a ekonomických poradcov
- prenájom hnutelných vecí (športové potreby, stroje, prístroje, motorové vozidlá a iné zariadenia) v rozsahu voľnej živnosti
- poradenská činnosť v oblasti obchodu a služieb v rozsahu voľnej živnosti
- ubytovacie služby v rozsahu voľnej živnosti
- ubytovacie služby v ubytovacích zariadeniach s prevádzkovaním pohostinských činností v týchto zariadeniach
- predaj na priamu konzumáciu tepelne rýchlo upravovaných mäsových výrobkov a obvyklých príloh ako aj bezmäsitých jedál
- predaj na priamu konzumáciu nealkoholických a priemyselne vyrábaných mliečnych nápojov, koktailov, piva, vína a destilátov
- predaj na priamu konzumáciu zmrzliny, ak sa na jej prípravu použijú priemyselne vyrábané koncentráty a mrazené krémy
- prevádzkovanie garáží alebo odstavných plôch pre motorové vozidlá slúžiacich na umiestnenie najmenej piatich vozidiel patriacich iným osobám než majiteľovi nehnuteľnosti
- nákladná cestná doprava vykonávaná vozidlami s celkovou hmotnosťou do 3,5 tony vrátane prípojného vozidla
- osobná cestná motorová doprava vykonávaná cestnými osobnými vozidlami, ktorých celková obsaditeľnosť nepresahuje deväť osôb vrátane vodiča s výnimkou taxislužby
- prevádzkovanie biliardových stolov
- prevádzkovanie zariadení slúžiacich na regeneráciu a rekondíciu - prevádzkovanie sauny, solária, soľnej jaskyne
- prevádzkovanie fitnes centra, prenájom športového zariadenia a náradia
- organizovanie konferencií, kurzov, školení a seminárov v rozsahu voľnej živnosti
- čistiace a upratovacie práce
- pranie, čistenie a žehlenie odevov
- prevádzkovanie autoumyvárni
- prenájom motorových vozidiel
- prenájom nehnuteľností, bytových a nebytových priestorov, ak sa popri prenájme poskytujú aj iné než základné služby spojené s prenájomom

Hlavné činnosti hotela

Ubytovanie

- 64 izieb pre 150 hostí

Hotel Zochova chata **** ponúka ubytovanie v modernej časti komplexu, alebo v zrekonštruovanej zrubovej časti. Pre imobilných hostí máme špeciálne vybavenú bezbariérovú izbu.

Za rok 2015 bola priemerná obsadenosť hotela 44,5 % .

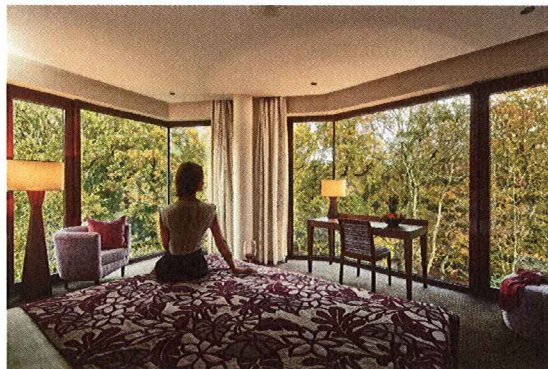

Wellness & Spa

V hotelovej oáze oddychu je ponuka rôznych spôsobov regenerácie. Od rekreačného plávania či posilňovania, cez blahodarný relax na rozličných procedúrach či masážach, ktoré spríjemňujú profesionálni maséri.

Konferencie – Firemné akcie

Významní podiel na tržbách hotela tvoria firemné podujatia. Konferenčné priestory s celkovou kapacitou 250 miest v 7 rokovacích sálach poskytujú možnosti na usporiadanie menších rokovaní, školení, seminárov, ale aj väčších konferencií a galavečerov. Počas letného obdobia sa uskutočňujú firemné teambuildingy v exteriérových priestoroch hotelového lesoparku.



Najvýznamnejšia činnosť v roku 2015

Za rok 2015 získal hotel významné ocenenia

TREND TOP Reštaurácie a hotely

Podľa hodnotenia TREND TOP Reštaurácie a hotely sa Hotel Zochova chata **** umiestnil na 1. mieste v kategórii 4* hotelov celého Slovenska. Bratislavskom kraji. Celkovo obsadil 1. – 3. miesto medzi 4* a 5* hotelmi v Bratislavskom kraji. Výsledky boli vyhlásené počas konferencie TREND Horeca Manažment.

Hotelier roka

Generálna riaditeľka Mgr. Zuzana Zadňančinová bola už po druhý raz zaradená medzi 10 najlepších hotelierov za rok 2015. Súťaž Hotelier roka je dlhodobým projektom Zväzu hotelov a reštaurácií. Do súťaže o titul Hotelier roka je zapojený každý zástupca členského ubytovacieho zariadenia, ktorý sa zapojí do zberu ekonomických údajov za riadené zariadenie za bežný rok a ktoré korešpondujú so schválenými kritériami súťaže. Z predložených ekonomických údajov hodnotiaca komisia vyhodnotí stanovené kritériá pridelením bodov a zostaví rebríček úspešných súťažiacich. Účastníkovi súťaže, ktorý dosiahol najvyšší počet bodov, potom udelí prezident ZHR SR titul Hotelier roka.

TripAdvisor

Hotel získal ocenenie Certifikát výnimočnosti od TripAdvisor®. Už šiesty rok toto ocenenie udeľované iba zariadeniam, ktoré majú na webe TripAdvisor dlhodobu skvelú recenziu od cestovateľov. K výberu zariadení, ktoré dostanú Certifikát výnimočnosti, spoločnosť TripAdvisor používa vlastný algoritmus, ktorý zohľadňuje kvalitu, počet a aktuálnosť recenzií a názorov vložených cestovateľmi na web TripAdvisor počas 12 mesiacov a ďalej tiež dobu, po ktorú má podnik zriadený profil a poradie podľa indexu obľúbenosti na webe. Certifikát môžu získať podniky, ktorých celkové hodnotenie s bublinkami na webe TripAdvisor dosahuje aspoň štyri z piatich bubliniek, ktoré majú minimálny stanovený počet recenzií a ktoré majú na webe TripAdvisor zriadený profil po dobu aspoň 12 mesiacov.



Finančná časť

Hlavné údaje zo súvahy v €

| AKTÍVA | 2014 | 2015 |
|---------------------------|-------------|-------------|
| Spolu majetok | 10 018 903 | 9 281 617 |
| Neobežný majetok | 8 952 709 | 8 342 636 |
| Dlhodobý nehmotný majetok | 2 395 | 0 |
| Dlhodobý hmotný majetok | 8 950 314 | 8 342 636 |
| Dlhodobý finančný majetok | 0 | 0 |
| Obežný majetok | 1 044 072 | 924 690 |
| Zásoby | 73 551 | 78 355 |
| Dlhodobé pohľadávky | 119 588 | 79 725 |
| Krátkodobé pohľadávky | 135 486 | 57 127 |
| Finančné účty | 715 447 | 709 483 |
| Časové rozlíšenie | 22 122 | 14 291 |

| PASÍVA | 2014 | 2015 |
|------------------------------------------|-------------|-------------|
| Spolu vlastné imanie a záväzky | 10 018 903 | 9 281 617 |
| Vlastné imanie | 3 559 435 | 3 745 069 |
| A.I. Základné imanie | 4 130 080 | 4 130 080 |
| Pohľadávky za upísané vlastné imanie | 0 | 0 |
| Kapitálové fondy | 13 895 | 23 226 |
| Fondy zo zisku | 0 | 0 |
| Výsledok hospodárenia minulých rokov | -677 851 | -593 871 |
| Výsledok hospodárenia za účtovné obdobie | 93 311 | 185 634 |
| Záväzky | 6 456 151 | 5 536 054 |
| Rezervy | | |
| Dlhodobé záväzky | 0 | 0 |
| Krátkodobé záväzky | 4 400 037 | 3 825 180 |
| Bankové úvery a výpomoci | 2 028 600 | 1 685 880 |
| Časové rozlíšenie | 3 317 | 494 |

Vlastné imanie v €

| Štruktúra | 2014 | 2015 |
|------------------------------|-----------|-----------|
| základné imanie | 4 130 080 | 4 130 080 |
| Zákonné rezervné fondy | 13 895 | 23 226 |
| Ostatné fondy zo zisku | 0 | 0 |
| Neuhradena strata min. rokov | -773 089 | -593 871 |
| výsledok hospodárenia | 93 311 | 185 634 |
| vlastné imanie spolu | 3 559 435 | 3 745 069 |

Hlavné údaje z výkazu ziskov a strát

| TVORBA ZISKU | 2014 | 2015 |
|------------------------------------------|-----------|-----------|
| Tržby za predaj tovaru | 0 | 0 |
| Náklady vynaložené na predaj tovaru | 0 | 0 |
| Obchodná marža | 0 | 0 |
| Výroba | 2 645 568 | 3 044 579 |
| Tržby z predaja vl. výrobkov a služieb | 2 645 568 | 3 044 579 |
| Výrobná spotreba | 981 846 | 1 143 489 |
| Pridaná hodnota | 1 663 722 | 1 901 090 |
| Osobné náklady | 725 512 | 814 637 |
| Dane a poplatky | 19 681 | 20 786 |
| Odpisy HIM a NIM | 665 519 | 672 268 |
| Tržby z predaja DM a materiálu | 0 | 0 |
| ZC predaného DM a materiálu | 0 | 0 |
| Ostatné výnosy z hospodárskej činnosti | 7 674 | 16 173 |
| Ostatné náklady na hospodársku činnosť | 31 467 | 38 057 |
| Výsledok z hospodárenia z hosp. činnosti | 219 567 | 370 965 |
| Výsledok hospodárenia z fin. činnosti | -83 512 | -68 377 |
| Výsledok hospod. za účt.obd.pred zdan. | 136 055 | 302 588 |
| Výsledok hospodárenia za účt. obd. | 93 311 | 185 634 |

Návrh rozdelenia výsledku hospodárenie v €

| ZISK | | 2015 |
|------------------------------|--|---------|
| disponibilný zisk | | 185 634 |
| rezervný fond | | 18 563 |
| Dividendy | | 0 |
| Úhrada straty minulých rokov | | 167 071 |

Prehľad vybraných finančných ukazovateľov

| Ukazovateľ | 2014 | 2015 | optimum | výpočet |
|----------------------------------------------------------------------------------|-------|------|-----------|----------------------|
| 1. Bežná likvidita | 2,02 | 1,62 | 1,0-1,5 | (FM+pohl')/KZ |
| schopnosť kryť záväzky finančným majetkom a pohľadávkami vložených do podnikania | | | | okrem KZ voči spol. |
| 2. Úverová zaťaženosť | 0,20 | 0,18 | | úvery/pasíva |
| podiel úverov na majetku | | | | |
| 3. Obrat zásob | 10,15 | 9,39 | do 60 dní | zásoby/(tržby/365) |
| koľko dní je potrebných na nahradenie celého objemu zásob | | | | |
| 4. Obrat aktív | 0,26 | 0,33 | neurčené | tržby/aktíva |
| koľkými eurami tržieb pokryjeme 1 euro aktív | | | | |
| 5. Koeficient zadlženosti | 1,55 | 1,68 | 1,5 | aktíva/cudzíe zdroje |
| Koľko eúr aktív pripadá na 1 euro cudzích zdrojov | | | | |



Prognóza ďalšieho vývoja

Na základe dlhodobého udržiavania kvality poskytovaných služieb sa hotelu podarilo získať viacero významných ocenení za minulé obdobie. Cieľom pre rok 2016 je udržanie vysokej kvality poskytovaných služieb, zvýšenie priemernej obsadenosti hotela smerovaním na domácu aj zahraničnú klientelu, rozšírenie portfólia firemných klientov, ako aj získanie ďalších verných individuálnych klientov, rozšírenie portfólia produktov a služieb, starostlivosť o stálych klientov a získavanie nových. Výsledkom by malo byť zvýšenie obratu a ziskovosti hotela. Na dosiahnutie tohto cieľa budú použité viaceré marketingové nástroje, ale aj samotné dobré meno hotela.

Vplyv na životné prostredie

Spoločnosť má prehľad o všetkých aspektoch, ktoré môžu mať vplyv na životné prostredie. Spoločnosť dodržiava všetky normy súvisiace s predmetom podnikania.

Výskum a vývoj

Spoločnosť sa nezaobrá výskumno-vývojovou činnosťou.

Prílohy:

Správa nezávislého audítora

Dodatok správy nezávislého audítora

Účtovná závierka k 31.12.2015.



Prognóza ďalšieho vývoja

Na základe dlhodobého udržiavania kvality poskytovaných služieb sa hotelu podarilo získať viacero významných ocenení za minulé obdobie. Cieľom pre rok 2016 je udržanie vysokej kvality poskytovaných služieb, zvýšenie priemernej obsadenosti hotela smerovaním na domácu aj zahraničnú klientelu, rozšírenie portfólia firemných klientov, ako aj získanie ďalších verných individuálnych klientov, rozšírenie portfólia produktov a služieb, starostlivosť o stálych klientov a získavanie nových. Výsledkom by malo byť zvýšenie obratu a ziskovosti hotela. Na dosiahnutie tohto cieľa budú použité viaceré marketingové nástroje, ale aj samotné dobré meno hotela.

Vplyv na životné prostredie

Spoločnosť má prehľad o všetkých aspektoch, ktoré môžu mať vplyv na životné prostredie. Spoločnosť dodržiava všetky normy súvisiace s predmetom podnikania.

Výskum a vývoj

Spoločnosť sa nezaoberá výskumno-vývojovou činnosťou.



Ing. Peter Macháč
Predseda predstavenstva

Prílohy:
Správa nezávislého audítora
Dodatok správy nezávislého audítora
Účtovná závierka k 31.12.2015.



ÚČTOVNÁ ZÁVIERKA

podnikateľov v podvojnóm účtovníctve



zostavená k 3 1 . 1 2 . 2 0 1 5

Číselné údaje sa zarovnávajú vpravo, ostatné údaje sa píše zľava. Nevyplnené riadky sa ponechávajú prázdne.

Údaje sa vyplňajú paličkovým písmom (podľa tohto vzoru), písacím strojom alebo tlačiarňou, a to čiernou alebo tmavomodrou farbou.

Á Ā B Ć D É F G H Í J K L M N O P Q R Š T Ú V X Ý Ž 0 1 2 3 4 5 6 7 8 9

| | | | |
|---------------------------------------------------------------------------------------------------------|---------------------------------------------------------|-------------------------------------------------------|----------------------------------------------------------------------------------------------------------------------------|
| Daňové identifikačné číslo 2 0 2 2 2 6 2 5 6 1 IČO 3 6 6 8 9 4 8 3 SK NACE 5 5 . 1 0 . 0 | Účtovná závierka X riadna mimoriadna priebežná | Účtovná jednotka malá X veľká (vyznačí sa x) | Mesiac Rok od 0 1 2 0 1 5 do 1 2 2 0 1 5 Bezprostredne predchádzajúce obdobie od 0 1 2 0 1 4 do 1 2 2 0 1 4 |
|---------------------------------------------------------------------------------------------------------|---------------------------------------------------------|-------------------------------------------------------|----------------------------------------------------------------------------------------------------------------------------|

Priložené súčasti účtovnej závierky

Súvaha (Úč POD 1-01)
(v celých eurách)

Výkaz ziskov a strát (Úč POD 2-01)
(v celých eurách)

Poznámky (Úč POD 3-01)
(v celých eurách alebo eurocentoch)

Obchodné meno (názov) účtovnej jednotky

G r a p e n t a . s .

Sídlo účtovnej jednotky

Ulica P i e s o k Číslo 4 0 1 5 / B 7
PSČ Obec
9 0 0 0 1 M o d r a

Označenie obchodného registra a číslo zápisu obchodnej spoločnosti

Telefónne číslo

0

Faxové číslo

0

E-mailová adresa

Zostavená dňa:

0 4 . 0 3 . 2 0 1 6

Schválená dňa:

. . 2 0

Podpisový záznam štatutárneho orgánu účtovnej jednotky alebo člena štatutárneho orgánu účtovnej jednotky alebo podpisový záznam fyzickej osoby, ktorá je účtovnou jednotkou:

Záznamy daňového úradu

Miesto pre evidenčné číslo

Odtlačok prezentačnej pečiatky daňového úradu



| Označenie a | STRANA AKTÍV b | Číslo riadku c | Bežné účtovné obdobie | | Bezprostredne predchádzajúce účtovné obdobie | |
|----------------|-----------------------------------------------------------------------------------|----------------------|-----------------------|-------------------|-------------------------------------------------|---------|
| | | | 1 | Brutto - časť 1 | Netto 2 | |
| | | | | Korekcia - časť 2 | Netto 3 | |
| | SPOLU MAJETOK r. 02 + r. 33 + r. 74 | 01 | 1 1 8 6 4 6 2 1 | 9 2 8 1 6 1 7 | | |
| | | | 2 5 8 3 0 0 4 | | 1 0 0 1 8 9 0 3 | |
| A. | Neobežný majetok r. 03 + r. 11 + r. 21 | 02 | 1 0 9 1 5 4 4 0 | 8 3 4 2 6 3 6 | | |
| | | | 2 5 7 2 8 0 4 | | 8 9 5 2 7 0 9 | |
| A.I. | Dlhodobý nehmotný majetok súčet (r. 04 až r. 10) | 03 | 9 5 8 3 | | | |
| | | | 9 5 8 3 | | | 2 3 9 5 |
| A.I.1. | Aktivované náklady na vývoj (012) - /072, 091A/ | 04 | | | | |
| | | | | | | |
| 2. | Softvér (013) - /073, 091A/ | 05 | 9 5 8 3 | | | |
| | | | 9 5 8 3 | | | 2 3 9 5 |
| 3. | Oceniťelné práva (014) - /074, 091A/ | 06 | | | | |
| | | | | | | |
| 4. | Goodwill (015) - /075, 091A/ | 07 | | | | |
| | | | | | | |
| 5. | Ostatný dlhodobý nehmotný majetok (019, 01X) - /079, 07X, 091A/ | 08 | | | | |
| | | | | | | |
| 6. | Obstarávaný dlhodobý nehmotný majetok (041) - /093/ | 09 | | | | |
| | | | | | | |
| 7. | Poskytnuté preddavky na dlhodobý nehmotný majetok (051) - /095A/ | 10 | | | | |
| | | | | | | |
| A.II. | Dlhodobý hmotný majetok súčet (r. 12 až r. 20) | 11 | 1 0 9 0 5 8 5 7 | 8 3 4 2 6 3 6 | | |
| | | | 2 5 6 3 2 2 1 | | 8 9 5 0 3 1 4 | |
| A.II.1. | Pozemky (031) - /092A/ | 12 | 9 7 9 3 1 5 | 9 7 9 3 1 5 | | |
| | | | | | 9 7 9 3 1 5 | |
| 2. | Stavby (021) - /081, 092A/ | 13 | 8 5 6 6 8 7 3 | 6 8 6 0 2 7 5 | | |
| | | | 1 7 0 6 5 9 8 | | 7 2 8 0 7 7 4 | |
| 3. | Samostatné hnuteľné veci a súbory hnuteľných vecí (022) - /082, 092A/ | 14 | 1 3 3 9 5 2 0 | 4 8 2 8 9 7 | | |
| | | | 8 5 6 6 2 3 | | 6 9 0 2 2 5 | |



| Ozna- čenie a | STRANA AKTÍV b | Číslo riadku c | Bežné účtovné obdobie | | Bezprostredne predchádzajúce účtovné obdobie |
|---------------------|--------------------------------------------------------------------------------------------------------------------------------|----------------------|--------------------------------------|-----------|-------------------------------------------------|
| | | | 1 | 2 | 3 |
| | | | Brutto - časť 1 Korekcia - časť 2 | Netto | Netto |
| 4. | Pestovateľské celky trvalých porastov (025) - /085, 092A/ | 15 | | | |
| 5. | Základné stádo a ľahné zvieratá (026) - /086, 092A/ | 16 | | | |
| 6. | Ostatný dlhodobý hmotný majetok (029, 02X, 032) - /089, 08X, 092A/ | 17 | | | |
| 7. | Obstarávaný dlhodobý hmotný majetok (042) - /094/ | 18 | 2 0 1 4 9 | 2 0 1 4 9 | |
| 8. | Poskytnuté preddavky na dlhodobý hmotný majetok (052) - /095A/ | 19 | | | |
| 9. | Opravná položka k nadobudnutému majetku (+/- 097) +/- 098 | 20 | | | |
| A.III. | Dlhodobý finančný majetok súčet (r. 22 až r. 32) | 21 | | | |
| A.III.1. | Podielové cenné papiere a podiely v prepojených účtovných jednotkách (061A, 062A, 063A) - /096A/ | 22 | | | |
| 2. | Podielové cenné papiere a podiely s podielovou účasťou okrem v prepojených účtovných jednotkách (062A) - /096A/ | 23 | | | |
| 3. | Ostatné realizovateľné cenné papiere a podiely (063A) - /096A/ | 24 | | | |
| 4. | Pôžičky prepojeným účtovným jednotkám (066A) - /096A/ | 25 | | | |
| 5. | Pôžičky v rámci podielovej účasti okrem prepojeným účtovným jednotkám (066A) - /096A/ | 26 | | | |
| 6. | Ostatné pôžičky (067A) - /096A/ | 27 | | | |
| 7. | Dlhové cenné papiere a ostatný dlhodobý finančný majetok (065A, 069A,06XA) - /096A/ | 28 | | | |



| Ozna- čenie a | STRANA AKTÍV b | Číslo riadku c | Bežné účtovné obdobie | | Bezprostredne predchádzajúce účtovné obdobie | |
|---------------------|---------------------------------------------------------------------------------------------------------------------------------|----------------------|-----------------------|-------------------|-------------------------------------------------|---------|
| | | | 1 | Brutto - časť 1 | Netto 2 | Netto 3 |
| | | | | Korekcia - časť 2 | | |
| 8. | Pôžičky a ostatný dlhodobý finančný majetok so zostatkovou dobou splatnosti najviac jeden rok (066A, 067A, 069A, 06XA) - /096A/ | 29 | | | | |
| 9. | Účty v bankách s dobou viazanosti dlhšou ako jeden rok (22XA) | 30 | | | | |
| 10. | Obstarávaný dlhodobý finančný majetok (043) - /096A/ | 31 | | | | |
| 11. | Poskytnuté preddavky na dlhodobý finančný majetok (053) - /095A/ | 32 | | | | |
| B. | Obežný majetok r. 34 + r. 41 + r. 53 + r. 66 + r. 71 | 33 | 9 3 4 8 9 0 | 9 2 4 6 9 0 | | |
| | | | 1 0 2 0 0 | | 1 0 4 4 0 7 2 | |
| B.I. | Zásoby súčet (r. 35 až r. 40) | 34 | 7 8 3 5 5 | 7 8 3 5 5 | | |
| | | | | | 7 3 5 5 1 | |
| B.I.1. | Materiál (112, 119, 11X) - /191, 19X/ | 35 | 7 8 3 5 5 | 7 8 3 5 5 | | |
| | | | | | 7 3 5 5 1 | |
| 2. | Nedokončená výroba a polotovary vlastnej výroby (121, 122, 12X) - /192, 193, 19X/ | 36 | | | | |
| 3. | Výrobky (123) - /194/ | 37 | | | | |
| 4. | Zvieratá (124) - /195/ | 38 | | | | |
| 5. | Tovar (132, 133, 13X, 139) - /196, 19X/ | 39 | | | | |
| 6. | Poskytnuté preddavky na zásoby (314A) - /391A/ | 40 | | | | |
| B.II. | Dlhodobé pohľadávky súčet (r. 42 + r. 46 až r. 52) | 41 | 7 9 7 2 5 | 7 9 7 2 5 | | |
| | | | | | 1 1 9 5 8 8 | |
| B.II.1. | Pohľadávky z obchodného styku súčet (r. 43 až r. 45) | 42 | | | | |



| Ozna- čenie a | STRANA AKTÍV b | Číslo riadku c | Bežné účtovné obdobie | | Bezprostredne predchádzajúce | |
|---------------------|-----------------------------------------------------------------------------------------------------------------------------------------------------------|----------------------|-----------------------|-------------------|------------------------------|-----------------|
| | | | 1 | Brutto - časť 1 | Netto 2 | účtovné obdobie |
| | | | | Korekcia - časť 2 | | Netto 3 |
| 1.a. | Pohľadávky z obchodného styku voči prepojeným účtovným jednotkám (311A, 312A, 313A, 314A, 315A, 31XA) - /391A/ | 43 | | | | |
| 1.b. | Pohľadávky z obchodného styku v rámci podielovej účasti okrem pohľadávok voči prepojeným účtovným jednotkám (311A, 312A, 313A, 314A, 315A, 31XA) - /391A/ | 44 | | | | |
| 1.c. | Ostatné pohľadávky z obchodného styku (311A, 312A, 313A, 314A, 315A, 31XA) - /391A/ | 45 | | | | |
| 2. | Čistá hodnota zákazky (316A) | 46 | | | | |
| 3. | Ostatné pohľadávky voči prepojeným účtovným jednotkám (351A) - /391A/ | 47 | | | | |
| 4. | Ostatné pohľadávky v rámci podielovej účasti okrem pohľadávok voči prepojeným účtovným jednotkám (351A) - /391A/ | 48 | | | | |
| 5. | Pohľadávky voči spoločníkom, členom a združeniu (354A, 355A, 358A, 35XA) - /391A/ | 49 | | | | |
| 6. | Pohľadávky z derivátových operácií (373A, 376A) | 50 | | | | |
| 7. | Iné pohľadávky (335A, 336A, 33XA, 371A, 374A, 375A, 378A) - /391A/ | 51 | | | | |
| 8. | Odložená daňová pohľadávka (481A) | 52 | 7 9 7 2 5 | 7 9 7 2 5 | 1 1 9 5 8 8 | |
| B.III. | Krátkodobé pohľadávky súčet (r. 54 + r. 58 až r. 65) | 53 | 6 7 3 2 7 | 5 7 1 2 7 | 1 3 5 4 8 6 | |
| B.III.1. | Pohľadávky z obchodného styku súčet (r. 55 až r. 57) | 54 | 6 5 3 2 7 | 5 5 1 2 7 | 1 3 3 4 8 6 | |
| 1.a. | Pohľadávky z obchodného styku voči prepojeným účtovným jednotkám (311A, 312A, 313A, 314A, 315A, 31XA) - /391A/ | 55 | | | | |
| 1.b. | Pohľadávky z obchodného styku v rámci podielovej účasti okrem pohľadávok voči prepojeným účtovným jednotkám (311A, 312A, 313A, 314A, 315A, 31XA) - /391A/ | 56 | | | | |



| Ozna- čenie a | STRANA AKTÍV b | Číslo riadku c | Bežné účtovné obdobie | | Bezprostredne predchádzajúce | |
|---------------------|------------------------------------------------------------------------------------------------------------------------------------------------------------------------|----------------------|-----------------------|-------------------|------------------------------|-----------------|
| | | | 1 | Brutto - časť 1 | Netto 2 | úctovné obdobie |
| | | | | Korekcia - časť 2 | Netto 3 | |
| 1.c. | Ostatné pohľadávky z obchodného styku (311A, 312A, 313A, 314A, 315A, 31XA) - /391A/ | 57 | 6 5 3 2 7 | 5 5 1 2 7 | | |
| | | | 1 0 2 0 0 | | 1 3 3 4 8 6 | |
| 2. | Čistá hodnota zákazky (316A) | 58 | | | | |
| | | | | | | |
| 3. | Ostatné pohľadávky voči prepojeným účtovným jednotkám (351A) - /391A/ | 59 | | | | |
| | | | | | | |
| 4. | Ostatné pohľadávky v rámci podielovej účasti okrem pohľa- dávok voči prepojeným účtovným jednotkám (351A) - /391A/ | 60 | | | | |
| | | | | | | |
| 5. | Pohľadávky voči spoločníkom, členom a združeniu (354A, 355A, 358A, 35XA, 398A) - /391A/ | 61 | | | | |
| | | | | | | |
| 6. | Sociálne poistenie (336A) - /391A/ | 62 | | | | |
| | | | | | | |
| 7. | Daňové pohľadávky a dotácie (341, 342, 343, 345, 346, 347) - /391A/ | 63 | | | | |
| | | | | | | |
| 8. | Pohľadávky z derivátových operácií (373A, 376A) | 64 | | | | |
| | | | | | | |
| 9. | Iné pohľadávky (335A, 33XA, 371A, 374A, 375A, 378A) - /391A/ | 65 | 2 0 0 0 | 2 0 0 0 | | |
| | | | | | 2 0 0 0 | |
| B.IV. | Krátkodobý finančný majetok súčet (r. 67 až r. 70) | 66 | | | | |
| | | | | | | |
| B.IV.1. | Krátkodobý finančný majetok v prepoje- ných účtovných jednotkách (251A, 253A, 256A, 257A, 25XA) - /291A, 29XA/ | 67 | | | | |
| | | | | | | |
| 2. | Krátkodobý finančný majetok bez krátkodobé- ho finančného majetku v prepojených účtov- ných jednotkách (251A, 253A, 256A, 257A, 25XA) - /291A, 29XA/ | 68 | | | | |
| | | | | | | |
| 3. | Vlastné akcie a vlastné obchodné podieľy (252) | 69 | | | | |
| | | | | | | |
| 4. | Obstarávaný krátkodobý finančný majetok (259, 314A) - /291A/ | 70 | | | | |
| | | | | | | |



| Ozna- čenie a | STRANA AKTÍV b | Číslo riadku c | Bežné účtovné obdobie | | Bezprostredne predchádzajúce | |
|---------------------|-------------------------------------------------------|----------------------|-----------------------|-------------------|------------------------------|----------------|
| | | | 1 | Brutto - časť 1 | Netto 2 | účetné obdobie |
| | | | | Korekcia - časť 2 | Netto 3 | |
| B.V. | Finančné účty r. 72 + r. 73 | 71 | 7 0 9 4 8 3 | 7 0 9 4 8 3 | | |
| | | | | | 7 1 5 4 4 7 | |
| B.V.1. | Peniaze (211, 213, 21X) | 72 | 2 4 1 4 6 | 2 4 1 4 6 | | |
| | | | | | 2 6 9 4 2 | |
| 2. | Účty v bankách (221A, 22X, +/- 261) | 73 | 6 8 5 3 3 7 | 6 8 5 3 3 7 | | |
| | | | | | 6 8 8 5 0 5 | |
| C. | Časové rozlíšenie súčet (r. 75 až r. 78) | 74 | 1 4 2 9 1 | 1 4 2 9 1 | | |
| | | | | | 2 2 1 2 2 | |
| C.1. | Náklady budúcich období dlhodobé (381A, 382A) | 75 | | | | |
| | | | | | | |
| 2. | Náklady budúcich období krátkodobé (381A, 382A) | 76 | 1 4 2 9 1 | 1 4 2 9 1 | | |
| | | | | | 2 2 1 2 2 | |
| 3. | Príjmy budúcich období dlhodobé (385A) | 77 | | | | |
| | | | | | | |
| 4. | Príjmy budúcich období krátkodobé (385A) | 78 | | | | |
| | | | | | | |

| Ozna- čenie a | STRANA PASÍV b | Číslo riadku c | Bežné účtovné obdobie 4 | Bezprostredne predchádzajúce účtovné obdobie 5 |
|---------------------|----------------------------------------------------------------------------------|----------------------|-------------------------|---------------------------------------------------|
| | SPOLU VLASTNÉ IMANIE A ZÁVÄZKY r. 80 + r. 101 + r. 141 | 79 | 9 2 8 1 6 1 7 | 1 0 0 1 8 9 0 3 |
| A. | Vlastné imanie r. 81 + r. 85 + r. 86 + r. 87 + r. 90 + r. 93 + r. 97 + r. 100 | 80 | 3 7 4 5 0 6 9 | 3 5 5 9 4 3 5 |
| A.I. | Základné imanie súčet (r. 82 až r. 84) | 81 | 4 1 3 0 0 8 0 | 4 1 3 0 0 8 0 |
| A.I.1. | Základné imanie (411 alebo +/- 491) | 82 | 4 1 3 0 0 8 0 | 4 1 3 0 0 8 0 |
| 2. | Zmena základného imania +/- 419 | 83 | | |
| 3. | Pohľadávky za upísané vlastné imanie (/-/353) | 84 | | |
| A.II. | Emisné ážio (412) | 85 | | |
| A.III. | Ostatné kapitálové fondy (413) | 86 | | |
| A.IV. | Zákonné rezervné fondy r. 88 + r. 89 | 87 | 2 3 2 2 6 | 1 3 8 9 5 |
| A.IV.1. | Zákonný rezervný fond a nedeliteľný fond (417A, 418, 421A, 422) | 88 | 2 3 2 2 6 | 1 3 8 9 5 |
| 2. | Rezervný fond na vlastné akcie a vlastné podieľy (417A, 421A) | 89 | | |



| Označenie a | STRANA PASÍV b | Číslo riadku c | Bežné účtovné obdobie 4 | Bezprostredne predchádzajúce účtovné obdobie 5 |
|-------------|-------------------------------------------------------------------------------------------------------------------------------------------|----------------|----------------------------|---------------------------------------------------|
| A.V. | Ostatné fondy zo zisku r. 91 + r. 92 | 90 | | |
| A.V.1. | Štatutárne fondy (423, 42X) | 91 | | |
| 2. | Ostatné fondy (427, 42X) | 92 | | |
| A.VI. | Oceňovacie rozdiely z precenenia súčet (r. 94 až r. 96) | 93 | | |
| A.VI.1. | Oceňovacie rozdiely z precenenia majetku a záväzkov (+/- 414) | 94 | | |
| 2. | Oceňovacie rozdiely z kapitálových účasí (+/- 415) | 95 | | |
| 3. | Oceňovacie rozdiely z precenenia pri zlúčení, splnutí a rozdelení (+/- 416) | 96 | | |
| A.VII. | Výsledok hospodárenia minulých rokov r. 98 + r. 99 | 97 | - 5 9 3 8 7 1 | - 6 7 7 8 5 1 |
| A.VII.1. | Nerozdelený zisk minulých rokov (428) | 98 | | 9 5 2 3 8 |
| 2. | Neuhradená strata minulých rokov (-/429) | 99 | - 5 9 3 8 7 1 | - 7 7 3 0 8 9 |
| A.VIII. | Výsledok hospodárenia za účtovné obdobie po zdanení +/- r. 01 - (r. 81 + r. 85 + r. 86 + r. 87 + r. 90 + r. 93 + r. 97 + r. 101 + r. 141) | 100 | 1 8 5 6 3 4 | 9 3 3 1 1 |
| B. | Záväzky r. 102 + r. 118 + r. 121 + r. 122 + r. 136 + r. 139 + r. 140 | 101 | 5 5 3 6 0 5 4 | 6 4 5 6 1 5 1 |
| B.I. | Dlhodobé záväzky súčet (r. 103 + r. 107 až r. 117) | 102 | | |
| B.I.1. | Dlhodobé záväzky z obchodného styku súčet (r. 104 až r. 106) | 103 | | |
| 1.a. | Záväzky z obchodného styku voči prepojeným účtovným jednotkám (321A, 475A, 476A) | 104 | | |
| 1.b. | Záväzky z obchodného styku v rámci podielovej účasti okrem záväzkov voči prepojeným účtovným jednotkám (321A, 475A, 476A) | 105 | | |
| 1.c. | Ostatné záväzky z obchodného styku (321A, 475A, 476A) | 106 | | |
| 2. | Čistá hodnota zákazky (316A) | 107 | | |
| 3. | Ostatné záväzky voči prepojeným účtovným jednotkám (471A, 47XA) | 108 | | |
| 4. | Ostatné záväzky v rámci podielovej účasti okrem záväzkov voči prepojeným účtovným jednotkám (471A, 47XA) | 109 | | |
| 5. | Ostatné dlhodobé záväzky (479A, 47XA) | 110 | | |
| 6. | Dlhodobé prijaté preddavky (475A) | 111 | | |
| 7. | Dlhodobé zmenky na úhradu (478A) | 112 | | |
| 8. | Vydané dlhopisy (473A/-/255A) | 113 | | |
| 9. | Záväzky zo sociálneho fondu (472) | 114 | | |
| 10. | Iné dlhodobé záväzky (336A, 372A, 474A, 47XA) | 115 | | |
| 11. | Dlhodobé záväzky z derivátových operácií (373A, 377A) | 116 | | |
| 12. | Odložený daňový záväzok (481A) | 117 | | |



| Ozna- čenie a | STRANA PASÍV b | Číslo riadku c | Bežné účtovné obdobie 4 | Bezprostredne predchádzajúce účtovné obdobie 5 |
|---------------------|------------------------------------------------------------------------------------------------------------------------------------------------------------------------------|----------------------|----------------------------|------------------------------------------------------|
| B.II. | Dlhodobé rezervy r. 119 + r. 120 | 118 | | |
| B.II.1. | Zákonné rezervy (451A) | 119 | | |
| 2. | Ostatné rezervy (459A, 45XA) | 120 | | |
| B.III. | Dlhodobé bankové úvery (461A, 46XA) | 121 | 1 6 8 5 8 8 0 | 2 0 2 8 6 0 0 |
| B.IV. | Krátkodobé záväzky súčet (r. 123 + r. 127 až r. 135) | 122 | 3 8 2 5 0 4 9 | 4 4 0 0 0 3 7 |
| B.IV.1. | Záväzky z obchodného styku súčet (r. 124 až r. 126) | 123 | 3 0 1 3 6 7 | 3 2 8 0 4 0 |
| 1.a. | Záväzky z obchodného styku voči prepojeným účtovným jednotkám (321A, 322A, 324A, 325A, 326A, 32XA, 475A, 476A, 478A, 47XA) | 124 | | |
| 1.b. | Záväzky z obchodného styku v rámci podielovej účasti okrem záväzkov voči prepojeným účtovným jednotkám (321A, 322A, 324A, 325A, 326A, 32XA, 475A, 476A, 478A, 47XA) | 125 | | |
| 1.c. | Ostatné záväzky z obchodného styku (321A, 322A, 324A, 325A, 326A, 32XA, 475A, 476A, 478A, 47XA) | 126 | 3 0 1 3 6 7 | 3 2 8 0 4 0 |
| 2. | Čistá hodnota zákazky (316A) | 127 | | |
| 3. | Ostatné záväzky voči prepojeným účtovným jednotkám (361A, 36XA, 471A, 47XA) | 128 | | |
| 4. | Ostatné záväzky v rámci podielovej účasti okrem záväzkov voči prepojeným účtovným jednotkám (361A, 36XA, 471A, 47XA) | 129 | | |
| 5. | Záväzky voči spoločníkom a združeniu (364, 365, 366, 367, 368, 398A, 478A, 479A) | 130 | 3 3 5 2 7 1 5 | 3 9 7 9 5 3 5 |
| 6. | Záväzky voči zamestnancom (331, 333, 33X, 479A) | 131 | 3 9 2 9 5 | 3 6 8 0 1 |
| 7. | Záväzky zo sociálneho poistenia (336A) | 132 | 2 4 0 4 6 | 2 3 0 8 9 |
| 8. | Daňové záväzky a dotácie (341, 342, 343, 345, 346, 347, 34X) | 133 | 1 0 6 7 4 6 | 3 2 6 4 7 |
| 9. | Záväzky z derivátových operácií (373A, 377A) | 134 | | |
| 10. | Iné záväzky (372A, 379A, 474A, 475A, 479A, 47XA) | 135 | 8 8 0 | - 7 5 |
| B.V. | Krátkodobé rezervy r. 137 + r. 138 | 136 | 2 5 1 2 5 | 2 7 5 1 4 |
| B.V.1. | Zákonné rezervy (323A, 451A) | 137 | | |
| 2. | Ostatné rezervy (323A, 32X, 459A, 45XA) | 138 | 2 5 1 2 5 | 2 7 5 1 4 |
| B.VI. | Bežné bankové úvery (221A, 231, 232, 23X, 461A, 46XA) | 139 | | |
| B.VII. | Krátkodobé finančné výpomoci (241, 249, 24X, 473A, I-/255A) | 140 | | |
| C. | Časové rozlíšenie súčet (r. 142 až r. 145) | 141 | 4 9 4 | 3 3 1 7 |
| C.1. | Výdavky budúcich období dlhodobé (383A) | 142 | | |
| 2. | Výdavky budúcich období krátkodobé (383A) | 143 | 4 9 4 | 3 2 7 5 |
| 3. | Výnosy budúcich období dlhodobé (384A) | 144 | | |
| 4. | Výnosy budúcich období krátkodobé (384A) | 145 | | 4 2 |



| Označenie a | Text b | Číslo riadku c | Skutočnosť | |
|----------------|--------------------------------------------------------------------------------------------------------------------|-------------------|----------------------------|---------------------------------------------------|
| | | | bežné účtovné obdobie 1 | bezprostredne predchádzajúce účtovné obdobie 2 |
| | | | * | Čistý obrat (časť účt. tr. 6 podľa zákona) |
| ** | Výnosy z hospodárskej činnosti spolu súčet (r. 03 až r. 09) | 02 | 3 0 6 0 7 5 2 | 2 6 5 3 2 4 2 |
| I. | Tržby z predaja tovaru (604, 607) | 03 | | |
| II. | Tržby z predaja vlastných výrobkov (601) | 04 | | |
| III. | Tržby z predaja služieb (602, 606) | 05 | 3 0 4 4 5 7 9 | 2 6 4 5 5 6 8 |
| IV. | Zmeny stavu vnútroorganizačných zásob (+/-) (účtová skupina 61) | 06 | | |
| V. | Aktivácia (účtová skupina 62) | 07 | | |
| VI. | Tržby z predaja dlhodobého nehmotného majetku, dlhodobého hmotného majetku a materiálu (641, 642) | 08 | | |
| VII. | Ostatné výnosy z hospodárskej činnosti (644, 645, 646, 648, 655, 657) | 09 | 1 6 1 7 3 | 7 6 7 4 |
| ** | Náklady na hospodársku činnosť spolu r. 11 + r. 12 + r. 13 + r. 14 + r. 15 + r. 20 + r. 21 + r. 24 + r. 25 + r. 26 | 10 | 2 6 8 9 7 8 7 | 2 4 3 3 6 7 5 |
| A. | Náklady vynaložené na obstaranie predaného tovaru (504, 507) | 11 | | |
| B. | Spotreba materiálu, energie a ostatných neskladovateľných dodávok (501, 502, 503) | 12 | 7 8 5 8 6 6 | 6 5 8 0 4 5 |
| C. | Opravné položky k zásobám (+/-) (505) | 13 | | |
| D. | Služby (účtová skupina 51) | 14 | 3 5 7 6 2 3 | 3 2 3 8 0 1 |
| E. | Osobné náklady (r. 16 až r. 19) | 15 | 8 1 4 6 3 7 | 7 2 5 5 1 2 |
| E.1. | Mzdové náklady (521, 522) | 16 | 6 0 8 3 6 2 | 5 4 1 7 2 5 |
| 2. | Odmeny členom orgánov spoločnosti a družstva (523) | 17 | | |
| 3. | Náklady na sociálne poistenie (524, 525, 526) | 18 | 2 0 5 9 6 7 | 1 8 3 7 8 7 |
| 4. | Sociálne náklady (527, 528) | 19 | 3 0 8 | |
| F. | Dane a poplatky (účtová skupina 53) | 20 | 2 0 7 8 6 | 1 9 6 8 1 |
| G. | Odpisy a opravné položky k dlhodobému nehmotnému majetku a dlhodobému hmotnému majetku (r. 22 + r. 23) | 21 | 6 7 2 2 6 8 | 6 6 5 5 1 9 |
| G.1. | Odpisy dlhodobého nehmotného majetku a dlhodobého hmotného majetku (551) | 22 | 6 7 2 2 6 8 | 6 6 5 5 1 9 |
| 2. | Opravné položky k dlhodobému nehmotnému majetku a dlhodobému hmotnému majetku (+/-) (553) | 23 | | |
| H. | Zostatková cena predaného dlhodobého majetku a predaného materiálu (541, 542) | 24 | | |
| I. | Opravné položky k pohľadávkam (+/-) (547) | 25 | 5 5 0 | 9 6 5 0 |
| J. | Ostatné náklady na hospodársku činnosť (543, 544, 545, 546, 548, 549, 555, 557) | 26 | 3 8 0 5 7 | 3 1 4 6 7 |
| *** | Výsledok hospodárenia z hospodárskej činnosti (+/-) (r. 02 - r. 10) | 27 | 3 7 0 9 6 5 | 2 1 9 5 6 7 |



| Označenie a | Text b | Číslo riadku c | Skutočnosť | |
|----------------|-------------------------------------------------------------------------------------------------------------------|----------------------|----------------------------|-------------------------------------------------------------------------------------------|
| | | | bežné účtovné obdobie 1 | bezprostredne predchádzajúce účtovné obdobie 2 |
| | | | * | Pridaná hodnota (r. 03 + r. 04 + r. 05 + r. 06 + r. 07) - (r. 11 + r. 12 + r. 13 + r. 14) |
| ** | Výnosy z finančnej činnosti spolu r. 30 + r. 31 + r. 35 + r. 39 + r. 42 + r. 43 + r. 44 | 29 | 5 8 | 3 8 |
| VIII. | Tržby z predaja cenných papierov a podielov (661) | 30 | | |
| IX. | Výnosy z dlhodobého finančného majetku súčet (r. 32 až r. 34) | 31 | | |
| IX.1. | Výnosy z cenných papierov a podielov od prepojených účtovných jednotiek (665A) | 32 | | |
| 2. | Výnosy z cenných papierov a podielov v podielovej účasti okrem výnosov prepojených účtovných jednotiek (665A) | 33 | | |
| 3. | Ostatné výnosy z cenných papierov a podielov (665A) | 34 | | |
| X. | Výnosy z krátkodobého finančného majetku súčet (r. 36 až r. 38) | 35 | | |
| X.1. | Výnosy z krátkodobého finančného majetku od prepojených účtovných jednotiek (666A) | 36 | | |
| 2. | Výnosy z krátkodobého finančného majetku v podielovej účasti okrem výnosov prepojených účtovných jednotiek (666A) | 37 | | |
| 3. | Ostatné výnosy z krátkodobého finančného majetku (666A) | 38 | | |
| XI. | Výnosové úroky (r. 40 + r. 41) | 39 | 5 2 | 3 5 |
| XI.1. | Výnosové úroky od prepojených účtovných jednotiek (662A) | 40 | | |
| 2. | Ostatné výnosové úroky (662A) | 41 | 5 2 | 3 5 |
| XII. | Kurzové zisky (663) | 42 | 6 | 3 |
| XIII. | Výnosy z precenenia cenných papierov a výnosy z derivátových operácií (664, 667) | 43 | | |
| XIV. | Ostatné výnosy z finančnej činnosti (668) | 44 | | |
| ** | Náklady na finančnú činnosť spolu r. 46 + r. 47 + r. 48 + r. 49 + r. 52 + r. 53 + r. 54 | 45 | 6 8 4 3 5 | 8 3 5 5 0 |
| K. | Predané cenné papiere a podiely (561) | 46 | | |
| L. | Náklady na krátkodobý finančný majetok (566) | 47 | | |
| M. | Opravné položky k finančnému majetku (+/-) (565) | 48 | | |
| N. | Nákladové úroky (r. 50 + r. 51) | 49 | 5 4 7 4 7 | 7 0 3 3 8 |
| N.1. | Nákladové úroky pre prepojené účtovné jednotky (562A) | 50 | | |
| 2. | Ostatné nákladové úroky (562A) | 51 | 5 4 7 4 7 | 7 0 3 3 8 |
| O. | Kurzové straty (563) | 52 | 1 7 6 | 2 6 |
| P. | Náklady na precenenie cenných papierov a náklady na derivátové operácie (564, 567) | 53 | | |
| Q. | Ostatné náklady na finančnú činnosť (568, 569) | 54 | 1 3 5 1 2 | 1 3 1 8 6 |



| Ozna- čenie a | Text b | Číslo riadku c | Skutočnosť | |
|---------------------|-----------------------------------------------------------------------------------|----------------------|-----------------------|-------------------------------------------------|
| | | | bežné účtovné obdobie | bezprostredne predchádzajúce účtovné obdobie |
| | | | 1 | 2 |
| *** | Výsledok hospodárenia z finančnej činnosti (+/-) (r. 29 - r. 45) | 55 | - 6 8 3 7 7 | - 8 3 5 1 2 |
| **** | Výsledok hospodárenia za účtovné obdobie pred zdanením (+/-) (r. 27 + r. 55) | 56 | 3 0 2 5 8 8 | 1 3 6 0 5 5 |
| R. | Daň z príjmov (r. 58 + r. 59) | 57 | 1 1 6 9 5 4 | 4 2 7 4 4 |
| R.1. | Daň z príjmov splatná (591, 595) | 58 | 7 7 0 9 1 | 2 8 8 1 |
| 2. | Daň z príjmov odložená (+/-) (592) | 59 | 3 9 8 6 3 | 3 9 8 6 3 |
| S. | Prevod podielov na výsledku hospodárenia spoločníkom (+/- 596) | 60 | | |
| **** | Výsledok hospodárenia za účtovné obdobie po zdanení (+/-) (r. 56 - r. 57 - r. 60) | 61 | 1 8 5 6 3 4 | 9 3 3 1 1 |

A. INFORMÁCIE O ÚČTOVNEJ JEDNOTKE**1. Založenie spoločnosti**

Spoločnosť Grapent, a.s. (ďalej len Spoločnosť), bola založená 20. októbra 2006 a do obchodného registra bola zapísaná 20. októbra 2006 (Obchodný register Okresného súdu Bratislava I v Bratislave, oddiel s.r.o., vložka 3990/B).

2. Hlavnými činnosťami Spoločnosti sú:

– ubytovacie a pohostinské služby

3. Počet zamestnancov

Údaje o počte zamestnancov za bežné účtovné obdobie a bezprostredne predchádzajúce účtovné obdobie sú uvedené v nasledujúcom prehľade:

| | 2015 | 2014 |
|-----------------------------------------------------------------------------|------|------|
| Priemerný prepočítaný počet zamestnancov | 55,4 | 52 |
| Stav zamestnancov ku dňu, ku ktorému sa zostavuje účtovná závierka, z toho: | 60 | 54 |
| počet vedúcich zamestnancov | 6 | 6 |

4. Údaje o neobmedzenom ručení

Spoločnosť nie je neobmedzene ručiacim spoločníkom v iných spoločnostiach podľa § 56 ods. 5 Obchodného zákonníka.

5. Právny dôvod na zostavenie účtovnej závierky

Účtovná závierka Spoločnosti k 31. decembru 2015 je zostavená ako riadna účtovná závierka podľa § 17 ods. 6 zákona NR SR č. 431/2002 Z. z. o účtovníctve za účtovné obdobie od 1. januára 2015 do 31. decembra 2015.

6. Dátum schválenia účtovnej závierky za predchádzajúce účtovné obdobie

Účtovná závierka Spoločnosti k 31. decembru 2014, za predchádzajúce účtovné obdobie, bola schválená valným zhromaždením Spoločnosti 26. júna 2015.

7. Schválenie audítora

Spoločnosť schválila ako audítora spoločnosť INTERAUDIT INTERNATIONAL, s.r.o. na účtovné obdobie od 1. januára 2015 do 31. decembra 2015.

B. INFORMÁCIE O ORGÁNOCH ÚČTOVNEJ JEDNOTKY

| | |
|-------------------------|----------------------------------------------------------------------|
| Predseda predstavenstva | Ing. Peter Macháč |
| Člen predstavenstva | Ing. Iveta Macháčová |
| Dozorná rada | Ing. Štefan Veselovský Vlasta Macháčová JUDr. Helena Hledíková |

C. INFORMÁCIE O SPOLOČNÍKOV ÚČTOVNEJ JEDNOTKY

| Spoločník, akcionár | Výška podielu na základnom imaní | | Podiel na hlasovacích právach |
|----------------------|----------------------------------|------------|-------------------------------|
| | absolútne | v % | v % |
| a | b | c | d |
| Ing. Peter Macháč | 4 113 480 | 99,6 | 99,6 |
| Ing. Iveta Macháčová | 16 600 | 0,4 | 0,4 |
| Spolu | 4 130 080 | 100 | 100 |

D. INFORMÁCIE O KONSOLIDOVANOM CELKU

Spoločnosť sa nezahŕňa do konsolidovanej účtovnej závierky inej spoločnosti.

E. INFORMÁCIE O ÚČTOVNÝCH ZÁSADÁCH A ÚČTOVNÝCH METÓDACH**(a) Východiská pre zostavenie účtovnej závierky**

Účtovná závierka bola zostavená za predpokladu nepretržitého trvania Spoločnosti (going concern).

Účtovné metódy a všeobecné účtovné zásady boli účtovnou jednotkou konzistentne aplikované, okrem:

- účtovania poistenia majetku určeného na prevádzkovú činnosť a iného poistného súvisiaceho s prevádzkovou činnosťou. Takéto poistenie sa od 1. januára 2011 účtuje na účet 548 – Ostatné náklady na hospodársku činnosť;
- spôsobu účtovania zákazkovej výroby;
- účtovania zákazkovej výstavby nehnuteľnosti určenej na predaj (priebežný transfer);
- účtovania zákazkovej výstavby nehnuteľnosti určenej na predaj - ostatnej (nie priebežný transfer);
- účtovania obstarania nehnuteľnosti na účelom ďalšieho predaja;
- účtovania koncesie u koncesionára.

Uvedené zmeny nemajú vplyv na výsledok hospodárenia vykázaný v predchádzajúcich účtovných obdobiach, keďže sa aplikujú prospektívne na účtovné prípady, ktoré vznikli po 1. januári 2011.

V súvislosti so zmenou účtovania zákazkovej výroby, zákazkovej výstavby nehnuteľnosti a obstarania nehnuteľnosti na účel ďalšieho predaja boli do súvahy a výkazu ziskov a strát doplnené nové účty.

(b) Dlhodobý nehmotný majetok a dlhodobý hmotný majetok

Dlhodobý majetok nakupovaný sa oceňuje obstarávacou cenou, ktorá zahŕňa cenu obstarania a náklady súvisiace s obstaraním (clo, prepravu, montáž, poistné a pod.).

Súčasťou obstarávacej ceny dlhodobého hmotného majetku od 1. januára 2003 nie sú úroky z cudzích zdrojov ani realizované kurzové rozdiely, ktoré vznikli do momentu uvedenia dlhodobého majetku do používania.

Súčasťou obstarávacej ceny dlhodobého nehmotného majetku nie sú od 1. júla 2010 úroky z cudzích zdrojov, ktoré vznikli do momentu zaradenia dlhodobého nehmotného majetku do používania.

Odpisy dlhodobého nehmotného majetku sú stanovené vychádzajúc z predpokladanej doby jeho používania a predpokladaného priebehu jeho opotrebenia. Odpisovať sa začína v mesiaci uvedenia dlhodobého majetku do používania. Drobný dlhodobý nehmotný majetok, ktorého obstarávacia cena (resp. vlastné náklady) je 2 400 EUR a nižšia, sa odpisuje jednorazovo pri uvedení do používania. Predpokladaná doba používania, metóda odpisovania a odpisová sadzba sú uvedené v nasledujúcej tabuľke:

| | Predpokladaná doba používania v rokoch | Metóda odpisovania | Ročná odpisová sadzba v % |
|---------|----------------------------------------|--------------------|---------------------------|
| Softvér | 4 | lineárna | 25 |

Odpisy dlhodobého hmotného majetku sú stanovené vychádzajúc z predpokladanej doby jeho používania a predpokladaného priebehu jeho opotrebenia. Odpisovať sa začína v mesiaci uvedenia dlhodobého majetku do používania. Drobný dlhodobý hmotný majetok, ktorého obstarávacia cena (resp. vlastné náklady) je 1 700 EUR a nižšia, sa odpisuje jednorazovo pri uvedení do používania. Pozemky sa neodpisujú. Predpokladaná doba používania, metóda odpisovania a odpisová sadzba do 31.12.2014 sú uvedené v nasledujúcej tabuľke:

| | Predpokladaná doba používania v rokoch | Metóda odpisovania | Ročná odpisová sadzba v % |
|--------------------------------|-------------------------------------------|-----------------------|------------------------------|
| Stavby | 20 | lineárna | 1/20 |
| Stroje, prístroje a zariadenia | 6 | lineárna | 1/6 |
| Dopravné prostriedky | 4 | lineárna | 1/4 |

Dlhodobý hmotný majetok sa od 1.1.2015 bude zaradovať v súlade so zmenami odpisových skupín a odpisových sadzieb používaných pri odpisovaní dlhodobého hmotného majetku nasledovne:

| | Predpokladaná doba používania v rokoch | Metóda odpisovania | Ročná odpisová sadzba v % |
|--------------------------------|-------------------------------------------|-----------------------|------------------------------|
| Stavby | 40 | lineárna | 1/40 |
| Stroje, prístroje a zariadenia | 6 | lineárna | 1/6 |
| Drobné stavby | 12 | lineárna | 1/12 |
| Dopravné prostriedky | 4 | lineárna | 1/4 |

(c) Cenné papiere a podiely

Cenné papiere a podiely sa oceňujú obstarávacími cenami vrátane nákladov súvisiacich s obstaraním. Od obstarávacej ceny je odpočítané zníženie hodnoty cenných papierov a podielov.

(d) Zásoby

Zásoby sa oceňujú nižšou z nasledujúcich hodnôt: obstarávacou cenou (nakupované zásoby) alebo vlastnými nákladmi (zásoby vytvorené vlastnou činnosťou) alebo čistou realizačnou hodnotou.

Obstarávacia cena zahŕňa cenu zásob a náklady súvisiace s obstaraním (clo, prepravu, poistné, provízie, skonto a pod.). Úroky z cudzích zdrojov nie sú súčasťou obstarávacej ceny. Nakupované zásoby sa oceňujú váženým aritmetickým priemerom z obstarávacích cien.

Vlastné náklady zahŕňajú priame náklady (priamy materiál, priame mzdy a ostatné priame náklady) a časť nepriamych nákladov bezprostredne súvisiacich s vytvorením zásob vlastnou činnosťou (výrobná réžia). Výrobná réžia sa do vlastných nákladov zahŕňa v závislosti od stupňa rozpracovanosti týchto zásob. Správna réžia a odbytové náklady nie sú súčasťou vlastných nákladov. Súčasťou vlastných nákladov nie sú úroky z cudzích zdrojov.

Čistá realizačná hodnota je predpokladaná predajná cena znížená o predpokladané náklady na ich dokončenie a o predpokladané náklady súvisiace s ich predajom.

Zníženie hodnoty zásob sa upravuje vytvorením opravnej položky.

(e) Zákazková výroba

Zákazková výroba sa vykazuje použitím metódy stupňa dokončenia zákazky (angl. percentage-of-completion-method).

(f) Pohľadávky

Pohľadávky pri ich vzniku sa oceňujú ich menovitou hodnotou; postúpené pohľadávky a pohľadávky nadobudnuté vkladom do základného imania sa oceňujú obstarávacou cenou vrátane nákladov súvisiacich s obstaraním. Toto ocenenie sa znižuje o pochybné a nevyhľaditeľné pohľadávky.

(g) Peňažné prostriedky a ceniny

Peňažné prostriedky a ceniny sa oceňujú ich menovitou hodnotou. Zníženie ich hodnoty sa vyjadruje opravnou položkou.

(h) Náklady budúcich období a príjmy budúcich období

Náklady budúcich období a príjmy budúcich období sa vykazujú vo výške, ktorá je potrebná na dodržanie zásady vecnej a časovej súvislosti s účtovným obdobím.

- (i) **Rezervy**
Rezervy sú záväzky s neurčitým časovým vymedzením alebo výškou; tvoria sa na krytie známych rizík alebo strát z podnikania. Oceňujú sa v očakávanej výške záväzku.
- (j) **Záväzky**
Záväzky pri ich vzniku sa oceňujú menovitou hodnotou. Záväzky pri ich prevzatí sa oceňujú obstarávacou cenou. Ak sa pri inventarizácii zistí, že suma záväzkov je iná ako ich výška v účtovníctve, uvedú sa záväzky v účtovníctve a v účtovnej závierke v tomto zistenom ocenení.
- (k) **Odložené dane**
Odložené dane (odložená daňová pohľadávka a odložený daňový záväzok) sa vzťahujú na:
a) dočasné rozdiely medzi účtovnou hodnotou majetku a účtovnou hodnotou záväzkov vykázanou v súvahe a ich daňovou základňou,
b) možnosť umorovať daňovú stratu v budúcnosti, ktorou sa rozumie možnosť odpočítať daňovú stratu od základu dane v budúcnosti,
c) možnosť previesť nevyužitú daňovú odpočty a iné daňové nároky do budúcich období.
- (l) **Výdavky budúcich období a výnosy budúcich období**
Výdavky budúcich období a výnosy budúcich období sa vykazujú vo výške, ktorá je potrebná na dodržanie zásady vecnej a časovej súvislosti s účtovným obdobím.
- (m) **Prenájom (lízing)**
Operatívny prenájom. Majetok prenajatý na základe operatívneho prenájmu vykazuje ako svoj majetok jeho vlastník, nie nájomca.

Finančný prenájom (s kúpnu opciou; bez kúpnej opcie je považovaný za operatívny prenájom). Majetok prenajatý na základe zmluvy uzatvorenej do 31. decembra 2003 vykazuje ako svoj majetok jeho vlastník, nie nájomca. Majetok prenajatý na základe zmluvy uzatvorenej 1. januára 2004 a neskôr vykazuje ako svoj majetok jeho nájomca, nie vlastník..
- (n) **Cudzía mena**
Majetok a záväzky vyjadrené v cudzej mene sa ku dňu uskutočnenia účtovného prípadu prepočítavajú na menu euro referenčným výmenným kurzom určeným a vyhláseným Európskou centrálnou bankou alebo Národnou bankou Slovenska v deň predchádzajúci dňu uskutočnenia účtovného prípadu.

Majetok a záväzky vyjadrené v cudzej mene (okrem prijatých a poskytnutých preddavkov) sa ku dňu, ku ktorému sa zostavuje účtovná závierka, prepočítavajú na menu euro referenčným výmenným kurzom určeným a vyhláseným Európskou centrálnou bankou alebo Národnou bankou Slovenska v deň, ku ktorému sa zostavuje účtovná závierka, a účtujú sa s vplyvom na výsledok hospodárenia.

Prijaté a poskytnuté preddavky v cudzej mene prostredníctvom účtu vedeného v tejto cudzej mene sa prepočítavajú na menu euro referenčným výmenným kurzom určeným a vyhláseným Európskou centrálnou bankou alebo Národnou bankou Slovenska v deň predchádzajúci dňu uskutočnenia účtovného prípadu.

Prijaté a poskytnuté preddavky v cudzej mene na účet zriadený v eurách a z účtu zriadeného v eurách sa prepočítavajú na menu euro kurzom, za ktorý boli tieto hodnoty nakúpené alebo predané.

Prijaté a poskytnuté preddavky sa ku dňu, ku ktorému sa zostavuje účtovná závierka, na menu euro už neprepočítavajú.
- (o) **Výnosy**
Tržby za vlastné výkony a tovar neobsahujú daň z pridanej hodnoty. Sú tiež znížené o zľavy a zrážky (rabaty, bonusy, skontá, dobropisy a pod.), bez ohľadu na to, či zákazník mal vopred na zľavu nárok, alebo či ide o dodatočne uznanú zľavu.

F. INFORMÁCIE O ÚDAJOCH NA STRANE AKTÍV SÚVAHY

1. Dlhodobý nehmotný majetok a dlhodobý hmotný majetok

Prehľad o pohybe dlhodobého nehmotného majetku a dlhodobého hmotného majetku od 1. januára 2015 do 31. decembra 2015 a za porovnateľné obdobie od 1. januára 2014 do 31. decembra 2014 je uvedený v prílohe č. 1.

2. Dlhodobý finančný majetok

Spoločnosť neeviduje dlhodobý finančný majetok k 31.12.2015.

3. Zásoby

Materiál v hodnote 75 606,08 EUR predstavuje zásoby na sklade určené na prípravu jedál, nápojov a ostatné a materiál v hodnote 2 749 EUR predstavuje zásobu peliet na kúrenie.

4. Pohľadávky

Veková štruktúra pohľadávok za bežné účtovné obdobie je uvedená v nasledujúcom prehľade:

| Pohľadávky k 31.12.2015 | V lehote splatnosti | Po lehote splatnosti | Pohľadávky spolu |
|---------------------------------------------------|---------------------|----------------------|------------------|
| a | b | c | d |
| Krátkodobé pohľadávky | | | |
| Pohľadávky z obchodného styku | 34 332 | 20 795 | 55 127 |
| Pohľadávky voči dcérskej účt.jedn.a mat.účt.jedn. | 0 | 0 | 0 |
| Ostatné pohľadávky v rámci konsolid.celku | 0 | 0 | 0 |
| Pohľadávky voči spoloč., členom a združeniu | 0 | 0 | 0 |
| Sociálne poistenie | 0 | 0 | 0 |
| Daňové pohľadávky a dotácie | 0 | 0 | 0 |
| Iné pohľadávky | 2 000 | 0 | 2 000 |
| Krátkodobé pohľadávky spolu | 36 332 | 20 795 | 57 127 |

Veková štruktúra pohľadávok za predchádzajúce účtovné obdobie je uvedená v nasledujúcom prehľade:

| Pohľadávky k 31.12.2014 | V lehote splatnosti | Po lehote splatnosti | Pohľadávky spolu |
|---------------------------------------------------|---------------------|----------------------|------------------|
| a | b | c | d |
| Krátkodobé pohľadávky | | | |
| Pohľadávky z obchodného styku | 69 232 | 64 804 | 133 486 |
| Pohľadávky voči dcérskej účt.jedn.a mat.účt.jedn. | 0 | 0 | 0 |
| Ostatné pohľadávky v rámci konsolid.celku | 0 | 0 | 0 |
| Pohľadávky voči spoloč., členom a združeniu | 0 | 0 | 0 |
| Sociálne poistenie | 0 | 0 | 0 |
| Daňové pohľadávky a dotácie | 0 | 0 | 0 |
| Iné pohľadávky | 2 000 | 0 | 2 000 |
| Krátkodobé pohľadávky spolu | 71 232 | 64 804 | 135 486 |

Spoločnosť eviduje odloženú daňovú pohľadávku vo výške 79 725 EUR.

5. Finančné účty

Ako finančné účty sú vykázané peniaze v pokladnici, účty v bankách a cenné papiere. Účtami v bankách môže Spoločnosť voľne disponovať.

Prehľad jednotlivých položiek finančných účtov:

| | 31. 12. 2015 | 31. 12. 2014 |
|--------------------|----------------|----------------|
| Pokladnica, ceniny | 24 146 | 26 942 |
| Bežné bankové účty | 685 337 | 688 505 |
| Peniaze na ceste | 0 | 0 |
| Spolu | 709 483 | 715 447 |

6. Časové rozlíšenie

Ide o tieto položky:

| | 31. 12. 2015 | 31. 12. 2014 |
|----------------------------------------------------|---------------|---------------|
| Náklady budúcich období krátkodobé, z toho: | 14 291 | 22 122 |
| reklamné služby | 6 000 | 13 000 |
| ostatné | 8 291 | 9 122 |
| Príjmy budúcich období krátkodobé: | | |
| Spolu | 14 291 | 22 122 |

G. INFORMÁCIE O ÚDAJOCH NA STRANE PASÍV SÚVAHY**1. Vlastné imanie**

Informácie o vlastnom imaní sú uvedené v časti O.

2. Krátkodobé rezervy

Prehľad o ostatných rezervách je uvedený v nasledujúcom prehľade:

| a | Stav | | Použitie | Zrušenie | Stav | |
|-----------------------------------------|----------------|---------------|---------------|----------|----------------|--|
| | k 31. 12. 2014 | Tvorba | | | k 31. 12. 2015 | |
| | b | c | d | e | f | |
| Krátkodobé rezervy | | | | | | |
| Rezerva na audit | 550 | 0 | 550 | 0 | 0 | |
| Rezerva na daň z ubytovania | 1 500 | 7 082 | 6 000 | 0 | 2 582 | |
| Rezerva ostatne | 0 | -1 553 | 0 | 0 | -1 553 | |
| Rezerva na dovolenky | 25 464 | 24 096 | 25 464 | 0 | 24 096 | |
| Ostatné rezervy krátkodobé spolu | 27 514 | 29 625 | 32 014 | 0 | 25 125 | |

3. Závazky

Štruktúra záväzkov (okrem bankových úverov) podľa zostatkovej doby splatnosti je uvedená v nasledujúcom prehľade:

| | 31. 12. 2015 | 31. 12. 2014 |
|---------------------------------------------------------|------------------|------------------|
| Závazky po lehote splatnosti | 0 | 0 |
| Závazky so zostatkovou dobou splatnosti do jedného roka | 472 334 | 420 502 |
| Závazky voči spoločníkom a členom | 3 352 715 | 3 979 535 |
| Krátkodobé záväzky spolu | 3 825 049 | 4 400 037 |

4. Časové rozlíšenie

Štruktúra časového rozlíšenia je uvedená v nasledujúcom prehľade:

| | 31. 12. 2015 | 31. 12. 2014 |
|----------------------------------------------------|--------------|--------------|
| Výdavky budúcich období krátkodobé, z toho: | | |
| Daň z motorových vozidiel | 494 | 432 |
| Voda | 0 | 714 |
| Výdaj jedál | 0 | 357 |
| Oprava wellness | 0 | 724 |
| Daň z ubytovania | 0 | 729 |
| Ostatné | 0 | 319 |
| Výnosy budúcich období krátkodobé: | 0 | 41 |
| Spolu | 494 | 3 316 |

H. INFORMÁCIE O VÝNOSOCH**1. Tržby za vlastné výkony a tovar**

Tržby z predaja služieb sú z ubytovania a pohostinských služieb vo výške 3 044 579 EUR.

2. Čistý obrat

Čistý obrat Spoločnosti na účely zistenia povinnosti overenia individuálnej účtovnej závierky audítorom [§ 19 ods. 1 písm. a) zákona o účtovníctve] je uvedený v nasledujúcom prehľade:

| | 2015 | 2014 |
|--------------------------|------------------|------------------|
| Tržby z predaja služieb | 3 044 579 | 2 645 568 |
| Čistý obrat spolu | 3 044 579 | 2 645 568 |

I. INFORMÁCIE O NÁKLADOCH**1. Náklady na poskytnuté služby, ostatné náklady na hospodársku činnosť a finančné náklady**

Prehľad o nákladoch na hospodársku činnosť :

| | 2015 | 2014 |
|----------------------------------------------|----------------|----------------|
| Náklady na poskytnuté služby, z toho: | 357 623 | 323 801 |
| Subdodávatelia | 34 400 | 39 131 |
| Účtovné služby a audit | 21 340 | 21 120 |
| Reklama a propagácia | 69 613 | 59 446 |
| Telefón a internet | 27 069 | 22 448 |
| Opravy | 39 628 | 37 300 |
| Strážna služba | 20 497 | 20 633 |
| Masáže | 72 | 942 |
| Sprostredkovanie | 11 639 | |
| Pranie a čistenie | 14 590 | 11 633 |
| Ostatné | 118 775 | 111 148 |

| | 2015 | 2014 |
|-------------------------------------------------------------------|------------------|------------------|
| Ostatné významné položky z nákladov hospodárskej činnosti, | | |
| z toho: | 2 332 164 | 2 109 874 |
| Spotreba materiálu, energie | 785 866 | 658 045 |
| Dane a poplatky | 20 786 | 19 681 |
| Mzdové náklady | 608 362 | 541 725 |
| Náklady na sociálne poistenie | 205 967 | 183 787 |
| Sociálne náklady | 308 | 0 |
| Odpisy | 672 268 | 665 519 |
| Zostatková cena predaného DM a materiálu | 0 | 0 |
| Opravné položky k pohľadávkam | 550 | 9650 |
| Ostatné náklady na hospodársku činnosť | 38 057 | 31 467 |

J. INFORMÁCIE O DANIACH Z PRÍJMOV

Prevod od teoretickej dane z príjmov k vykázanej dani z príjmov je uvedený v nasledujúcom prehľade:

| | a | b | c | d | b | c | d |
|----------------------------------------------|---|----------|----------------|----------------|----------|----------------|----------------|
| Výsledok hospodárenia pred zdanením, z toho: | | 302 587 | | 100,00 % | 136 055 | | 100,00 % |
| teoretická daň | | | 66 569 | 22,00 % | | 29 932 | 22,00 % |
| Daňovo neuznané náklady | | 242 160 | 53 275 | 17,61 % | 14 628 | 3 218 | 2,37 % |
| Výnosy nepodliehajúce dani | | -52 | -11 | 0,00 % | -34 | -7 | -0,01 % |
| Započítanie min. dane 2014 | | | -2 880 | | | | |
| Umorenie daňovej straty | | -181 194 | -39 863 | -13,17 % | -150 649 | -33 143 | -24,36 % |
| Spolu | | 363 501 | 77 090 | 26,43 % | 0 | 0 | 0,00 % |
| Splatná daň z príjmov | | | 77 090 | 26,43 % | | 0 | 0,00 % |
| Odložená daň z príjmov | | | 39 863 | 13,17 % | | 119 588 | 87,90 % |
| Celková daň z príjmov | | | 116 953 | 39,60 % | | 119 588 | 87,90 % |

K. INFORMÁCIE O ÚDAJOCH NA PODSÚVAHOVÝCH ÚČTOCH

Spoločnosť neviduje žiadne údaje na podosúvahových účtoch.

L. INFORMÁCIE O INÝCH AKTÍVACH A INÝCH PASÍVACH

1. Podmienené záväzky

Spoločnosť nemá podmienené záväzky.

2. Podmienení majetok

Spoločnosť nemá podmienené pohľadávky.

M. INFORMÁCIE O PRÍJMOCH A VÝHODÁCH ČLENOV ŠTATUTÁRNÝCH ORGÁNOV, DOZORNÝCH ORGÁNOV A INÝCH ORGÁNOV ÚČTOVNEJ JEDNOTKY

Štatutárnemu orgánu nebol v roku 2015 vyplatený žiadny príjem z výkonu funkcie.

N. INFORMÁCIE O SKUTOČNOSTIACH, KTORÉ NASTALI PO DNI, KU KTORÉMU SA ZOSTAVUJE ÚČTOVNÁ ZÁVIERKA, DO DŇA ZOSTAVENIA ÚČTOVNEJ ZÁVIERKY

Po 31. decembri 2015 nenastali žiadne udalosti majúce významný vplyv na verné zobrazenie skutočností, ktoré sú predmetom účtovníctva.

O. INFORMÁCIE O VLASTNOM IMANÍ

Prehľad o pohybe vlastného imania v priebehu účtovného obdobia je uvedený v nasledujúcom prehľade:

| | Stav k 31.12.2014 | Prírastky | Úbytky | Presuny | Stav k 31.12.2015 |
|-----------------------------------------------------------------|----------------------|----------------|----------------|----------|----------------------|
| a | b | c | d | e | f |
| Základné imanie | 4 130 080 | 0 | 0 | 0 | 4 130 080 |
| Zákonný rezervný fond (nedeliteľný fond) z kapitálových vkladov | 3 314 | 0 | 0 | 0 | 3 314 |
| Zákonný rezervný fond | 10 581 | 9 331 | 0 | 0 | 19 912 |
| Nedeliteľný fond | 0 | 0 | 0 | 0 | 0 |
| Štatutárne fondy a ostatné fondy | 0 | 0 | 0 | 0 | 0 |
| Nerozdelený zisk minulých rokov | 95 238 | 83 980 | 179 218 | 0 | 0 |
| Neuhradená strata minulých rokov | -773 089 | 179 218 | 0 | 0 | -593 871 |
| Výsledok hospodárenia bežného účtovného obdobia | 93 311 | 185 634 | 93 311 | 0 | 185 634 |
| Vyplatené dividendy | 0 | 0 | 0 | 0 | 0 |
| Spolu | 3 559 435 | 458 163 | 272 529 | 0 | 3 745 069 |

Výsledok hospodárenia za rok 2014 bol vo výške 10 % použitý na tvorbu rezervného fondu a zvyšok bol použitý na úhradu straty minulých rokov.

P. PREHĽAD PEŇAŽNÝCH TOKOV K 31.DECEMBRU 2015

Prehľad peňažných tokov je uvedený v prílohe č. 2.

Príloha č. 1 v EUR

| názov | Obstarávacía cena | | | | | Oprávky/Opravné položky | | | | | Zostatková cena | |
|---------------------------------------------------|-------------------|---------------|--------------|----------|-------------------|-------------------------|----------------|--------------|----------|------------------|------------------|------------------|
| | 31.12.2014 | prírastky | úbytky | presuny | 31.12.2015 | 31.12.2014 | prírastky | úbytky | presuny | 31.12.2015 | 31.12.2014 | 31.12.2015 |
| Softvér | 9 583 | 0 | 0 | 0 | 9 583 | 7 188 | 2 395 | 0 | 0 | 9 583 | 2 395 | 0 |
| Dlhodobý nehmotný majetok spolu | 9 583 | 0 | 0 | 0 | 9 583 | 7 188 | 2 395 | 0 | 0 | 9 583 | 2 395 | 0 |
| | | | | | | | | | | | 0 | 0 |
| stavby | 8 561 184 | 10 281 | 4 592 | 0 | 8 566 873 | 1 280 410 | 428 213 | 2 025 | 0 | 1 706 598 | 7 280 774 | 6 860 275 |
| pozemky | 979 315 | 0 | 0 | 0 | 979 315 | 0 | 0 | 0 | 0 | 0 | 979 315 | 979 315 |
| Samostatné hnuteľné veci a súbory hnuteľných vecí | 1 305 188 | 34 332 | 0 | 0 | 1 339 520 | 614 963 | 241 660 | | 0 | 856 623 | 690 225 | 482 897 |
| Dlhodobý hmotný majetok spolu | 10 845 687 | 44 613 | 4 592 | 0 | 10 885 708 | 1 895 373 | 669 873 | 2 025 | 0 | 2 563 221 | 8 950 314 | 8 322 487 |
| Obstaranie dlhodobého hmotného majetku | 0 | 0 | 0 | 0 | 0 | 0 | 0 | 0 | 0 | 0 | 0 | 0 |
| Neobežný majetok spolu | 10 855 270 | 44 613 | 4 592 | 0 | 10 885 708 | 1 902 561 | 672 268 | 2 025 | 0 | 2 572 804 | 8 952 709 | 8 322 487 |

X. PREHLAD PEŇAŽNÝCH TOKOV (CASH - FLOW STATEMENTS)

za rok 2015

Grapent, a.s. Modra,

| Označenie | OBSAH POLOŽKY | Skutočnosť v EUR | |
|-----------------------------------------------------------------------------|---------------------------------------------------------------------------------------------------------------------------------------------------------------------------------------------------------------------------------------------|-----------------------|------------------------|
| | | Bežné účtovné obdobie | Minulé účtovné obdobie |
| A. Peňažné toky z prevádzkovej činnosti (vykázané nepriamou metódou) | | | |
| Z / S | Výsledok hospodárenia pred zdanením daňou z príjmov (+/-) | 302 588 | 136 055 |
| A.1. | Úpravy o nepeňažné operácie (súčet A. 1. 1. až A. 1. 13.) (+/-) | 735 088 | 749 908 |
| A.1.1. | Odpisy a zníženia hodnoty dlhodobého nehmotného a hmotného majetku (+) | 674 835 | 665 519 |
| A.1.2. | Zostatková hodnota dlhodobého nehmotného majetku a dlhodobého hmotného majetku účtovaná pri vyradení tohto majetku do nákladov na bežnú činnosť, s výnimkou jeho predaja (+) | | |
| A.1.3. | Odpis opravnej položky k nadobudnutému majetku (+/-) | | |
| A.1.4. | Zmena stavu dlhodobých rezerv (+/-) | | |
| A.1.5. | Zmena stavu opravných položiek (+/-) | 550 | 9 650 |
| A.1.6. | Zmena stavu položiek časového rozlíšenia nákladov a výnosov (+/-) | 5 008 | 4 436 |
| A.1.7. | Dividendy a iné podiely na zisku účtované do výnosov (-) | | |
| A.1.8. | Úroky účtované do nákladov (+) | 54 747 | 70 338 |
| A.1.9. | Úroky účtované do výnosov (-) | -52 | -35 |
| A.1.10. | Kurzový zisk vyčíslený k peňažným prostriedkom a peňažným ekvivalentom ku dňu, ku ktorému sa zostavuje účtovná závierka (-) | | |
| A.1.11. | Kurzová strata vyčíslená k peňažným prostriedkom a peňažným ekvivalentom ku dňu, ku ktorému sa zostavuje účtovná závierka (+) | | |
| A.1.12. | Výsledok z predaja dlhodobého majetku, s výnimkou majetku, ktorý sa považuje za peňažný ekvivalent (+/-) | | |
| A.1.13. | Ostatné položky nepeňažného charakteru, ktoré ovplyvňujú výsledok hospodárenia z bežnej činnosti, s výnimkou tých, ktoré sa uvádzajú osobitne v iných častiach prehľadu peňažných tokov (+/-) | | |
| A.2. | Vplyv zmien stavu pracovného kapitálu (rozdiel medzi obežným majetkom a krátkodobými záväzkami s výnimkou položiek peňažných prostriedkov a peňažných ekvivalentov) na výsledok hospodárenia z bežnej činnosti (súčet A. 2. 1. až A. 2. 4.) | -578 582 | -115 712 |
| A.2.1. | Zmena stavu pohľadávok z prevádzkovej činnosti (-/+) | 77 809 | 18 769 |
| A.2.2. | Zmena stavu záväzkov z prevádzkovej činnosti (+/-) | -651 587 | -130 349 |
| A.2.3. | Zmena stavu zásob (-/+) | -4 804 | -4 132 |
| A.2.4. | Zmena stavu krátkodobého finančného majetku, s výnimkou majetku, ktorý je súčasťou peňažných prostriedkov a peňažných ekvivalentov (-/+) | | |
| A* | Peňažné toky z prevádzkovej činnosti s výnimkou príjmov a výdavkov, ktoré sa uvádzajú osobitne v iných častiach prehľadu peňažných tokov (+/-), (súčet Z/S + A1 + A 2) | 459 094 | 770 251 |
| A.3. | Prijaté úroky, s výnimkou tých, ktoré sa začleňujú do investičných činností (+) | 52 | 35 |
| A.4. | Výdavky na zaplatené úroky, s výnimkou tých, ktoré sa začleňujú do finančných činností (-) | -54 747 | -70 338 |
| A.5. | Príjmy z dividend a iných podielov na zisku, s výnimkou tých, ktoré sa začleňujú do investičných činností (+) | | |
| A.6. | Výdavky na vyplatené dividendy a iné podiely na zisku, s výnimkou tých, ktoré sa začleňujú do finančných činností (-) | | |
| A** | Peňažné toky z prevádzkovej činnosti (+/-), (súčet A.1. až A. 6.) | 101 811 | 563 893 |
| A.7. | Výdavky na daň z príjmov účtovnej jednotky, s výnimkou tých, ktoré sa začleňujú do investičných činností alebo finančných činností (-/+) | -2 881 | -1 |
| A.8. | Príjmy výnimočného charakteru vzťahujúce sa na prevádzkovú činnosť (+) | | |
| A.9. | Výdavky výnimočného charakteru vzťahujúce sa na prevádzkovú činnosť (-) | | |
| A*** | Čisté peňažné toky z prevádzkovej činnosti (súčet Z/S + A.1. až A. 9.) | 401 518 | 699 947 |

B. Peňažné toky z investičnej činnosti

| | | | |
|----------------|----------------------------------------------------------------------------------------------------------------------------------------------------------------------------------------------------------------------------------|----------------|----------------|
| B. 1. | Výdavky na obstaranie dlhodobého nehmotného majetku (-) | | |
| B. 2. | Výdavky na obstaranie dlhodobého hmotného majetku (-) | -64 762 | -22 058 |
| B. 3. | Výdavky na obstaranie dlhodobých cenných papierov a podielov v iných účtovných jednotkách, s výnimkou cenných papierov, ktoré sa považujú za peňažné ekvivalenty a cenných papierov určených na predaj alebo na obchodovanie (-) | | |
| B. 4. | Príjmy z predaja dlhodobého nehmotného majetku (+) | | |
| B. 5. | Príjmy z predaja dlhodobého hmotného majetku (+) | | |
| B. 6. | Príjmy z predaja dlhodobých cenných papierov a podielov v iných účtovných jednotkách, s výnimkou cenných papierov, ktoré sa považujú za peňažné ekvivalenty a cenných papierov určených na predaj alebo na obchodovanie (+) | | |
| B. 7. | Výdavky na dlhodobé pôžičky poskytnuté účtovnou jednotkou inej účtovnej jednotke, ktorá je súčasťou konsolidovaného celku (-) | | |
| B. 8. | Príjmy zo splácania dlhodobých pôžičiek poskytnutých účtovnou jednotkou inej účtovnej jednotke, ktorá je súčasťou konsolidovaného celku (+) | | |
| B. 9. | Výdavky na dlhodobé pôžičky poskytnuté účtovnou jednotkou tretím osobám s výnimkou dlhodobých pôžičiek poskytnutých účtovnej jednotke, ktorá je súčasťou konsolidovaného celku (-) | | |
| B. 10. | Príjmy zo splácania pôžičiek poskytnutých účtovnou jednotkou tretím osobám, s výnimkou pôžičiek poskytnutých účtovnej jednotke, ktorá je súčasťou konsolidovaného celku (+) | | |
| B. 11. | Príjmy z finančného prenájmu (+) | | |
| B. 12. | Prijaté úroky, s výnimkou tých, ktoré sa začleňujú do prevádzkových činností (+) | | |
| B. 13. | Príjmy z dividend a iných podielov na zisku, s výnimkou tých, ktoré sa začleňujú do prevádzkových činností (+) | | |
| B. 14. | Výdavky súvisiace s derivátmi s výnimkou, ak sú určené na predaj alebo na obchodovanie, alebo ak sa tieto výdavky považujú za peňažné toky z finančnej činnosti (-) | | |
| B. 15. | Príjmy súvisiace s derivátmi s výnimkou, ak sú určené na predaj alebo na obchodovanie, alebo ak sa tieto výdavky považujú za peňažné toky z finančnej činnosti (+) | | |
| B. 16. | Výdavky na daň z príjmov účtovnej jednotky, ak je ju možné začleniť do investičných činností (-) | | |
| B. 17. | Príjmy výnimočného charakteru vzťahujúce sa na investičnú činnosť (+) | | |
| B. 18. | Výdavky výnimočného charakteru vzťahujúce sa na investičnú činnosť (-) | | |
| B. 19. | Ostatné príjmy vzťahujúce sa na investičnú činnosť (+) | | |
| B. 20. | Ostatné výdavky vzťahujúce sa na investičnú činnosť (-) | | |
| B. 20.0 | Čisté peňažné toky z investičnej činnosti (súčet B. 1. až B. 20.) | -64 762 | -22 058 |

C. Peňažné toky z finančnej činnosti

| | | | |
|--------|----------------------------------------------------------------------------------------------------------------------------------------------------------------------------------------------|----------|----------|
| C.1. | Peňažné toky vo vlastnom imaní (súčet C. 1. 1. až C. 1. 8.) | | |
| C.1.1. | Príjmy z upísaných akcií a obchodných podielov (+) | | |
| C.1.2. | Príjmy z ďalších vkladov do vlastného imania spoločníkmi alebo fyzickou osobou, ktorá je účtovnou jednotkou (+) | | |
| C.1.3. | Prijaté peňažné dary (+) | | |
| C.1.4. | Príjmy z úhrady straty spoločníkmi (+) | | |
| C.1.5. | Výdavky na obstaranie alebo spätné odkúpenie vlastných akcií a vlastných obchodných podielov (-) | | |
| C.1.6. | Výdavky spojené so znížením fondov vytvorených účtovnou jednotkou(-) | | |
| C.1.7. | Výdavky na vyplatenie podielu na vlastnom imaní spoločníkmi účtovnej jednotky a fyzickou osobou, ktorá je účtovnou jednotkou (-) | | |
| C.1.8. | Výdavky z iných dôvodov, ktoré súvisia so znížením vlastného imania (-) | | |
| C.2. | Peňažné toky vznikajúce z dlhodobých záväzkov a krátkodobých záväzkov z finančnej činnosti (súčet C. 2. 1. až C. 2. 10.) | -342 720 | -342 720 |
| C.2.1. | Príjmy z emisie dlhových cenných papierov (+) | | |
| C.2.2. | Výdavky na úhradu záväzkov z dlhových cenných papierov (-) | | |
| C.2.3. | Príjmy z úverov, ktoré účtovnej jednotke poskytla banka alebo pobočka zahraničnej banky, s výnimkou úverov, ktoré boli poskytnuté na zabezpečenie hlavného predmetu činnosti (+) | | |
| C.2.4. | Výdavky na splácanie úverov, ktoré účtovnej jednotke poskytla banka alebo pobočka zahraničnej banky, s výnimkou úverov, ktoré boli poskytnuté na zabezpečenie hlavného predmetu činnosti (-) | -342 720 | -342 720 |

| | | | |
|-------------|------------------------------------------------------------------------------------------------------------------------------------------------------------------------------------------------------------------------|-----------------|----------------|
| C.2.5. | Príjmy z prijatých pôžičiek (+) | | |
| C.2.6. | Výdavky na splácanie pôžičiek (-) | | |
| C.2.7. | Výdavky na úhradu záväzkov z používania majetku, ktorý je predmetom zmluvy o kúpe prenajatej veci (-) | | |
| C.2.8. | Výdavky na úhradu záväzkov za prenájom súboru hnutelného majetku a nehnuteľného majetku používaného a odpisovaného nájomcom (-) | | |
| C.2.9. | Príjmy z ostatných dlhodobých záväzkov a krátkodobých záväzkov vyplývajúcich z finančnej činnosti účtovnej jednotky, s výnimkou tých, ktoré sa uvádzajú osobitne v inej časti prehľadu peňažných tokov (+) | | |
| C.2.10. | Výdavky na splácanie ostatných dlhodobých záväzkov a krátkodobých záväzkov vyplývajúcich z finančnej činnosti účtovnej jednotky, s výnimkou tých, ktoré sa uvádzajú osobitne v inej časti prehľadu peňažných tokov (-) | | |
| C. 3. | Výdavky na zaplatené úroky, s výnimkou tých, ktoré sa začleňujú do prevádzkových činností (-) | | |
| C. 4. | Výdavky na vyplatené dividendy a iné podiely na zisku, s výnimkou tých, ktoré sa začleňujú do prevádzkových činností (-) | | |
| C. 5. | Výdavky súvisiace s derivátmi, s výnimkou, ak sú určené na predaj alebo na obchodovanie, alebo ak sa považujú za peňažné toky z investičnej činnosti (-) | | |
| C. 6. | Príjmy súvisiace s derivátmi, s výnimkou, ak sú určené na predaj alebo na obchodovanie, alebo ak sa považujú za peňažné toky z investičnej činnosti (+) | | |
| C. 7. | Výdavky na daň z príjmov účtovnej jednotky, ak ich možno začleniť do finančných činností (-) | | |
| C. 8. | Príjmy výnimočného charakteru vzťahujúce sa na finančnú činnosť (+) | | |
| C. 9. | Výdavky výnimočného charakteru vzťahujúce sa na finančnú činnosť (-) | | |
| C*** | Čisté peňažné toky z finančnej činnosti (súčet C. 1. až C. 9.) | -342 720 | 342 720 |
| D. | Čisté zvýšenie alebo čisté zníženie peňažných prostriedkov (+/-)(súčet A+B+C) | -5 964 | 335 169 |
| E. | Stav peňažných prostriedkov a peňažných ekvivalentov na začiatku účtovného obdobia (+/-) | 715 447 | 380 278 |
| F. | Stav peňažných prostriedkov a peňažných ekvivalentov na konci účtovného obdobia pred zohľadnením kurzových rozdielov vyčíslených ku dňu, ku ktorému sa zostavuje účtovná závierka (+/-) | 709 483 | 715 447 |
| G. | Kurzové rozdiely vyčíslené k peňažným prostriedkom a peňažným ekvivalentom ku dňu, ku ktorému sa zostavuje účtovná závierka (+/-) | | |
| H. | Zostatok peňažných prostriedkov a peňažných ekvivalentov na konci účtovného obdobia upravený o kurzové rozdiely vyčíslené ku dňu, ku ktorému sa zostavuje účtovná závierka (+/-) | 709 483 | 715 447 |

Doplňujúce informácie k prehľadu peňažných tokov

* štruktúra peňažných prostriedkov a peňažných ekvivalentov: **pozostávajú z pokladnice a bankových účtov**

* dôvody nesúladu medzi sumami prehľadu peňažných tokov a príslušnými položkami vykázanými v súvahe:
nebol vykázaný nesúlad

* použitá metóda vykazovania peňažných tokov z prevádzkovej činnosti:
priama metóda alebo nepriama metóda, pričom

nepriama metóda