

**NOVÝ TOPCAR, s.r.o., Bytčická cesta 88, 010 09 Žilina**

Spoločnosť je zapísaná v Obchodnom registri Okresného súdu v Žiline, vložka č. 10337/L

IČO: 36 371 653

# **VÝROČNÁ SPRÁVA**

ZOSTAVENÁ KU DŇU 31.12. 2015

Podpisy konateľov:

.....

# **Obsah:**

- A) Úvod - všeobecné údaje**
- B) Genéza a predpoklad budúceho vývoja činnosti spoločnosti**
- C) Organizačná štruktúra spoločnosti a zamestnanosť**
- D) Významní dodávatelia a odberatelia**
- E) Iné dôležité informácie**
- F) Ekonomické ukazovatele a finančná situácia**
- G) Návrh na rozdelenie zisku /úhradu straty/**
- H) Majetok a záväzky**
- I) Výnosy a náklady**
- J) Štruktúra odbytu**
- K) Ukazovatele peňažných tokov**

## A) ÚVOD – VŠEOBECNÉ ÚDAJE

Povinnosť vypracovať výročnú správu spoločnosti za rok 2015 vyplynula z § 20 zákona č.562/2004 Z.z. o účtovníctve.

### 1. Obchodné meno a sídlo spoločnosti:

NOVÝ TOPCAR, s.r.o., Bytčická cesta 88 , 010 09 Žilina

### 2. Hlavné činnosti spoločnosti:

Predmetom činnosti spoločnosti je predaj dvojstopových motorových vozidiel, predaj súčiastok a príslušenstva dvojstopových motorových vozidiel, údržba a oprava dvojstopových motorových vozidiel .

### 3. Spoločníci:

Václav Crk	- výška obchodného podielu - 80 %
Rastislav Novák	- výška obchodného podielu - 20 %

### 4. Konatelia spoločnosti:

Václav Crk	do 18.2.2013
Rastislav Novák	od 18.2.2013

## B) GENÉZA A PREDPOKLAD BUDÚCEHO VÝVOJA ČINNOSTI SPOLOČNOSTI

### 1. Vznik spoločnosti:

Spoločnosť NOVÝ TOPCAR, s.r.o. bola založená spoločenskou zmluvou zo dňa 16.5.1997 a zakladateľom boli Václav Crk, Milan Orlinský a Rastislav Novák, ktorí mali už skúsenosť s predajom dvojstopových motorových vozidiel a s predajom súčiastok a príslušenstva dvojstopových motorových vozidiel , ako aj údržbou a opravou dvojstopových motorových vozidiel a MUDr. Štefan Zelník, ktorý mal osobné kontakty.

### 2. Vývoj spoločnosti:

Spoločnosť si za sídlo zvolila prímestskú časť mesta Žiliny na Požiarnickej ulici č. 2. V roku 1999 zakúpila budovu na Bytčickej ceste č. 88 a táto sa po jej kompletnej rekonštrukcii v roku 2001 stala jej prevádzkou. Vybavila ju potrebnými strojmi k oprave

a údržbe motorových vozidiel, ako sú napríklad zdviháky na automobily, meracie a testovacie zariadenie, diagnostický prístroj, zariadenie na meranie geometrie a mnoho ďalších mechanických a plne automatizovaných strojov a zariadení určených k servisu motorových vozidiel.

Od založenia spoločnosti do roku 1997 spoločnosť predávala a poskytovala servis vozidlám značky Daewoo. V roku 2000 boli vybudované nové predajné a servisné priestory. Bohužiaľ, na konci toho istého roku skrachovala spoločnosť Daewoo a odišla zo všetkých svetových trhov, to znamená, že ukončila svoju činnosť aj na Slovensku.

V rokoch 2001 až apríl 2004 spoločnosť vykonávala len servis vozidiel, ktoré predtým predala a všeobecný servis pre ostatné značky. Tým sa snažila uľahčiť starosti majiteľov vozidiel Daewoo po odchode tejto spoločnosti zo slovenského trhu, čo sa jej aj darilo plniť. Výrazný medzník nastal v apríli 2004, kedy sa získala licenciu na značkový predaj a servis pre spoločnosť KIA. Od tohto dátumu sa špecializuje na predaj a servis automobilov tejto značky. Prioritou je poskytovať zákazníkom maximálne pohodlie pri nákupe nového vozidla a taktiež maximálnu spokojnosť pri starostlivosti o zakúpený automobil. V priebehu rokov 2005 až 2009 otvorila ďalšie tri prevádzky - v Dolnom Kubíne, v Martine a v Námestove.

V Dolnom Kubíne zakúpila nehnuteľnosť, ktorá sa po kompletnej rekonštrukcii od roku 2006 stala významnou pobočkou Žilinskej centrály.

V roku 2007 prešla prevádzková budova v Žiline novou rozsiahlou rekonštrukciou, prestavbou a zmodernizovaním celého servisno-predajného komplexu.

V decembri 2009 spoločnosť dokončila výstavbu obchodno-servisného centra v Dolnom Kubíne. Od januára 2010 zahájili predaj a servis v tomto novom objekte. Túto skutočnosť ocenili najmä zákazníci z oblasti celej Oravy a Ružomberka. V Námestove je taktiež naplánovaná výstavba podobného predajno-servisného komplexu v blízkej budúcnosti. Týmto získa ďalších klientov a bude môcť poskytnúť komplexnejšie a kvalitnejšie služby.

Spoločnosť dokúpila nové strojné vybavenie potrebné ku kvalitnému servisu. Najvýznamnejšia je brzdová stolica, diagnostické zariadenia, moderný prístroj na meranie geometrie vozidiel a testovacie zariadenia k osobným automobily.

Týmto strojným vybavením nie je odkázaná na drahé kooperácie od dodávateľských spoločností. V roku 2012 zakúpila spoločnosť šesť nových automobilov.

Spoločnosť NOVÝ TOPCAR, s.r.o. investovala do strojného vybavenia, čiastočne z vlastných prostriedkov a čiastočne formou lízingov.

Ani v roku 2013 spoločnosť nestagnovala vo svojom vývoji, naopak, rozšírila svoj vozový park o päť nových automobilov a jeden skúter. V technickom vybavení im pribudla technológia odsávania výfukových plynov do motorových vozidiel, predajné priestory v Žiline aj v Dolnom Kubíne, vybavila novým nábytkom.

V roku 2013 sa obchodné podiely spoločníkov MUDr. Zelníka Štefana a Orlinského Milana previedli na existujúcich spoločníkov Nováka Rastislava a Crka Václava.

V roku 2014 boli urobené face-lifty na viacerých modeloch – SPORTAGE, cee'd SOUL vrátane konfigurácií výbav.

Počet zamestnancov vzrastal úmerne k strojovému vybaveniu a k rozširovaniu prevádzok. Jej prioritou je budovať prosperujúci podnik s kvalitnými odborníkmi. Tomu nasvedčuje aj fakt, že má väčšinu zamestnancov stabilných a ich počet dopĺňa len na vykrytie nových pracovných pozícií, pre skvalitnenie práce. Firma neustále napreduje, je to dynamicky sa rozvíjajúci mladý kolektív, pre ktorý je zabezpečený odborný rast na teoretickej a praktickej úrovni. Nemalé prostriedky investuje na zaškolenie pracovníkov. Má vlastný sociálny program, ale aj efektívne odmeňovanie za kvalitnú prácu pre spoločnosť.

Zamestnanci absolvujú pravidelné školenia na zdokonaľovanie predajných a po predajných praktík, ako aj oboznámenie sa s novinkami v produkcii KIA a s novými technológiami v oblasti opráv vozidiel a použitím nových produktov pri opravách.

### **3. Geografické trhy a ich segmenty:**

Trhový priestor spoločnosti pozostáva prevažne z domáceho trhu. NOVÝ TOPCAR, s. r. o. sa zaoberá predajom a servisom automobilov značky KIA od roku 2004. Má podpísanú zmluvu o obchodnom zastúpení značky pre oblasť Žiliny a jej okolia. Vzhľadom na narastajúci dopyt po kvalitných službách zdokonalila a zmodernizovala servisnú a predajnú časť v Žiline a Dolnom Kubíne.

Dokončením výstavby v Dolnom Kubíne sa vytvorilo 9 nových pracovných miest, zväčšili sa predajné priestory o 80 m<sup>2</sup> a zmodernizoval sa servis ktorý je v súčasnosti vybavený najnovšou servisnou technikou.

Predaj vozidiel sa pohybuje v štandardných číslach.

Tabuľka znázorňuje prehľadný vývoj predaja od roku 2004 až 2014.

<b>Rok</b>	<b>Počet</b>
<b>2004</b>	<b>65</b>
<b>2005</b>	<b>111</b>
<b>2006</b>	<b>216</b>
<b>2007</b>	<b>401</b>
<b>2008</b>	<b>405</b>
<b>2009</b>	<b>394</b>
<b>2010</b>	<b>300</b>
<b>2011</b>	<b>340</b>
<b>2012</b>	<b>374</b>
<b>2013</b>	<b>271</b>
<b>2014</b>	<b>301</b>
<b>2015</b>	<b>238</b>

*V roku 2015 sa predalo 238 vozidiel.*

Hoci sme predali v r. 2015 menší počet vozidiel ako v r. 2014, tento pokles bol spôsobený v nepatrnej miere vznikom nového predajného dealera KIA v Žiline, ale hlavne významnou zmenou emisných noriem niektorých modelov vozidiel z EURO 5 na EURO 6, čo obmedzilo skladovú zásobu importéra KIA a aj samotnú výrobu vozidiel s EURO 5, ktorá sa viackrát menila a presúvala.

I napriek tejto nepriaznivej situácii sa snažíme dosahovať uspokojivý hospodársky výsledok zvyšovaním a rozširovaním ponuky servisných služieb. Poskytovaním kvalitných služieb si rozširujeme rad spokojných zákazníkov, čo sa odráža aj na tržbách. Zákazníci veľmi oceňujú službu „pick-up servis“ – dovoz a odvoz zákazníka podľa jeho požiadaviek. Spoločnosť v r. 2015 zakúpila ďalšie nové servisné vozidlá, ktoré sú určené na zapožičanie nielen počas doby, kedy má zákazník svoje vozidlo v oprave, ale aj v iných prípadoch, kedy je vozidlo nevyhnutnosťou.

Ďalšiu výnosovú zložku tvorí prenájom kancelárskych priestorov v nehnuteľnosti v Dolnom Kubíne. Exkluzivitu umiestnenia nehnuteľnosti a samotných priestorov dokazuje ich dlhodobá obsadenosť a neustály záujem o ich prenájom.

## Analýza finančnej situácie:

Hodnota majetku spoločnosti dosahovala v roku 2014 2 298 749,00 €. V roku 2015 narástla v absolútnom vyjadrení o 75 837 €.

### Analýza majetku spoločnosti

		2013	%	%	2014	%	%	2015	%	%
	<b>Majetok</b>	<b>2614 324,00</b>	<b>100,00</b>		<b>2298 749,00</b>	<b>100,00</b>		<b>2372 586,00</b>	<b>100,00</b>	
<b>A.</b>	<b>Neobežný majetok</b>	<b>1748 807,00</b>	<b>59,79</b>	<b>100,00</b>	<b>1 555 083,00</b>	<b>67,65</b>	<b>100,00</b>	<b>1 498 600,00</b>	<b>63,16</b>	<b>100,00</b>
A.I.	Dlhodobý nehmotný majetok	0,00			0,00		0,00	0,00		0,00
A.II.	Dlhodobý hmotný majetok	1 742 168,00		100,00	1 548 444,00		100,00	1 491 961,00		99,56
A.III.	Dlhodobý finančný majetok	6 639,00			6 639,00		0,00	6 639,00		0,44
<b>B.</b>	<b>Obežný majetok</b>	<b>854 364,00</b>	<b>40,09</b>	<b>100,00</b>	<b>740 260,00</b>	<b>32,20</b>	<b>100,00</b>	<b>870 297,00</b>	<b>36,68</b>	<b>100,00</b>
BI.	Zásoby	748 937,00		19,00	657 901,00		88,87	626 581,00		72,00
B.II.	Dlhodobé pohľadávky	32 203,00		0,41	29 575,00		4,00	24 374,00		2,80
B.III.	Krátkodobé pohľadávky	70 767,00		43,31	48 259,00		6,52	181 876,00		20,90
B.IV.	krátkodobý finančný majetok	0,00		0,00	0,00		0,00	0,00		0,00
B.V.	Finančné účty	2 457,00		37,28	4 525,00		0,61	37 466,00		4,30
<b>C.</b>	<b>Časové rozlíšenie</b>	<b>11 153,00</b>	<b>0,12</b>	<b>100,00</b>	<b>3 406,00</b>	<b>0,15</b>	<b>100,00</b>	<b>3 689,00</b>	<b>0,16</b>	<b>100,00</b>

Klesol neobežný majetok 56 483 € z dôvodu predaja dlhodobého hmotného majetku.

Neobežný majetok sa podieľal na celkovom majetku spoločnosti v roku 2015 63,16 %-tmi a obežný majetok tvoril takmer jeho 36,68 %-tmi. Spoločnosť odpisuje dlhodobý nehmotný investičný majetok a vlastní aj dlhodobý finančný majetok. Výška neobežného majetku je oproti minulému roku nižšia z dôvodu odpisovania majetku.

Obežný majetok oproti predchádzajúcemu roku 2014 narástol o 130 037€. Tento pokles sa dotkol ukazovateľov zásob a dlhodobých pohľadávok, ostatné ukazovatele vzrástli oproti minulému roku .

V dlhodobom finančnom majetku je obchodný podiel do spoločnosti AUTOMAX Žilina, s.r.o, v ktorej spoločnosť NOVÝ TOPCAR, s.r.o. jediným spoločníkom.

#### 4. Analýza zdrojov krytia majetku:

		2013	%	%	2014	%	%	2015	%	%
	<b>Vlastné imanie a záväzky</b>	<b>2 614 324,00</b>	100,00		<b>2 298 749,00</b>	100,00		<b>2 372 586,00</b>	100,00	
A.	<b>Vlastné imanie</b>	<b>475 111,00</b>	18,17	100,00	<b>422 044,00</b>	18,36	100,00	<b>377 130,00</b>	15,90	100,00
A.I.	Základné imanie	8 300,00		1,75	8 300,00		1,97	8 300,00		2,20
A.II.	Emisné ážio	0,00		0,00	0,00		0,00	0,00		0,00
A.III.	Ostatné kapitálové fondy	304 713,00		64,14	248 141,00		58,80	203 141,00		53,86
A.V.	Ostatné fondy zo zisku	0,00		0,00	0,00		0,00	0,00		0,00
A.VI.	Oceňovacie rozdiely z precenenia	0,00		0,00	0,00		0,00	0,00		0,00
A.IV.	Zákonné rezervné fondy	828,00		0,17	828,00		0,20	828,00		0,22
A.VII.	Výsledok hospodárenia minulých rokov	278 627,00		58,64	160 548,00		38,04	149 409,00		39,62
A.VIII.	Výsledok hospodárenia za účtovné obdobie	-117 357,00		-24,70	4 227,00		1,00	15 452,00		4,10
B.	<b>Záväzky</b>	<b>2 139 213,00</b>	81,83	100,00	<b>1 876 705,00</b>	81,64	100,00	<b>1 995 456,00</b>	84,10	100,00
B.I.	Dlhodobé záväzky	1 039 689,00		48,60	967 908,00		51,57	848 698,00		42,53
B.II.	Dlhodobé rezervy	0,00		0,00	0,00		0,00	0,00		0,00
B.III.	Dlhodobé bankové úvery	0,00		0,00	0,00		0,00	133 999,00		6,72
B.IV.	Krátkodobé záväzky	1 049 037,00		49,04	832 667,00		44,37	901 417,00		45,17
B.V.	Krátkodobé rezervy	4 227,00		0,20	6 103,00		0,33	9 969,00		0,50
B.VI.	Bežné bankové úvery	46 260,00		2,16	70 027,00		3,73	101 373,00		5,08
B.VII.	Krátkodobé finančné výpomoci	0,00		0,00	0,00		0,00	0,00		0,00

Spoločníci ponechávajú vytvorené zisky v spoločnosti bez rozdelenia.

Záväzky oproti minulému roku vzrástli o 118 751€. Dlhodobé záväzky klesli o 119 210€ a krátkodobé záväzky vzrástli o 68 750€, zvýšili sa bankové úvery oproti roku 2014 o 165 345€ a vzrástli aj rezervy 3 866 €.

#### 5. Analýza hospodárskeho výsledku:

	2013			2014			2015		
	Suma	%	Zmena	Suma	%	Zmena	Suma	%	Zmena
VH z hospodárskej činnosti <small>brutto</small>	-91 255,00	65,55	-227 406,00	57 971,00	679,37	149 226,00	69 013,00	808,78	11 042,00
VH z finančnej činnosti <small>brutto</small>	-47 962,00	34,45	-6 390,00	-49 438,00	-579,37	-1 476,00	-45 407,00	-532,13	4 031,00
VH z mimoriadnej činnosti <small>brutto</small>	0,00	0,00	23,00	0,00	0,00	0,00	0,00	0,00	0,00
<b>Výsledok hospodárenia (pred zdaň.) <small>brutto</small></b>	<b>-139 217,00</b>	100,00	<b>-233 773,00</b>	<b>8 533,00</b>	100,00	<b>147 750,00</b>	<b>23 606,00</b>	276,64	<b>15 073,00</b>
Výsledok hospodárenia (po zdaň.) <small>brutto</small>	-117 357,00		-206 586,00	4 227,00		121 584,00	15 452,00		11 225,00

Podnik v roku 2013 vykázal stratu, v roku 2014 vykázal zisk. V roku 2015 vykázal opäť zisk.

## POSTUP FINANČNEJ ANALÝZY

Ukazovateľ	Doporučená hodnota	2013	2014	2015
celková likvidita	1,0-1,5	0,81	0,89	0,97
bežná likvidita	0,7-1,0	0,17	0,10	0,24

Analýza likvidity sa týka schopnosti spoločnosti vyrovnávať a kryť svoje záväzky. Celková likvidita predstavuje pomer obežného majetku (súvaha r. 33) a krátkodobých záväzkov (súvaha r. 122). Hodnota ukazovateľa je v roku 2015 mierne pod hranicou, ale to predstavuje len mierne zníženú schopnosť spoločnosti kryť svoje záväzky.

Bežná likvidita predstavuje pomer krátkodobých pohľadávok + finančné účty ku krátkodobým pasívam. Tento ukazovateľ je v roku 2015 pod hranicou doporučenej likvidity a celkovo odzrkadľuje insolventnosť spoločnosti v krytí svojich záväzkov.

Preto aj v roku 2016 spoločnosť bude smerovať k úsporným opatreniam, znižovať svoje záväzky a je predpoklad, že už bude aj tento ukazovateľ priaznivejší.

### 6. Predpokladané aktivity na rok 2016:

Spoločnosť neustále zvyšuje svoju ponuku. Dôraz kladie na profesionálny prístup, na inovácie v oblasti svojich služieb a na vysokú kvalitu. V tomto trende bude pokračovať aj naďalej. V roku 2016 spoločnosť pristúpi k väčším organizačným zmenám, ktoré budú smerovať k úspore produktivity práce.

Inovácie nastanú v predaji nových typov automobilov, o ktoré podľa prieskumu bude veľký záujem zo strany spotrebiteľov.

Spoločnosť bude aj v budúcnosti monitorovať trh a neustále analyzovať svoje možnosti a to priamo prostredníctvom ankiet, dotazníkov, vyhodnocovaním predaja, dlhodobým dodržiavaním harmonogramu predaja a v neposlednej miere i rôznymi agentúrami.

Hlavný prínos zabezpečenia ďalšej distribúcie je v samotnej fabrike na výrobu vozidiel, umiestnenej na Slovensku v Žiline ako prvej v Európe a vybudovaním novej fabriky na výrobu vozidiel v ČR.

Bude zabezpečená propagácia značky nielen na Slovensku, ale i na celom európskom kontinente.

Pre ešte lepšie zviditeľnenie bude spoločnosť pokračovať v organizovaní rôznych propagačných aktivít, či už formou televíznych, rozhlasových a tlačových médií, alebo

priamym kontaktom s novými potenciálnymi zákazníkmi. V neposlednej miere aj dobrými výsledkami v rôznych testoch a hodnoteniach nezávislými inštitúciami.

Spoločnosť predpokladá zvýšený nárast tržieb, lebo je presvedčená, že ide o skutočne kvalitné vozidlá, ktoré sú bezpečné, spoľahlivé a za prijateľné ceny v porovnaní s konkurenciou. V roku 2016 je plán predáť 210 - 220 ks automobilov.

## 7. Finančné projekcie :

**V tis. €**

<b>Rok</b>	<b>2016</b>	<b>2017</b>
Výnosy	5200	5400
Náklady	4900	5000
- z toho úroky	50	50
- z toho odpisy	95	95
Zisk pred zdanením	300	400
Daň	66	88
Zisk po zdanení	234	312
Splátka úveru	0	0
Disponibilný zisk	234	312
Odpisy	95	95
Cash flow	192	201

Nárast zisku pred zdanením, uvedený v tabuľke sa predpokladá zo zvýšených tržieb z predaja automobilov, ako aj zo služieb servisu, nakoľko predajom nových automobilov stúpnu aj záručné opravy, ktoré sú popri predaji najvýznamnejším zdrojov tržieb.

## C) ORGANIZAČNÁ ŠTRUKTÚRA SPOLOČNOSTI A ZAMESTNANOSŤ

### Organizačná štruktúra:

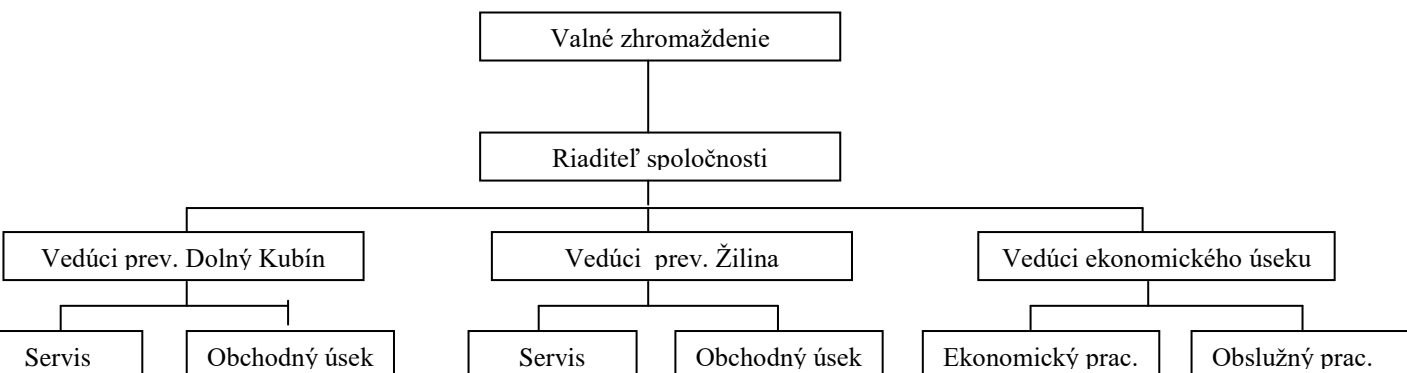

<b>Riaditeľ</b>	Crk Václav
<b>Výkonný manažér</b>	Novák Rastislav
<b>Ekonomický úsek</b>	Ing. Ondrášová Ivana
<b>Obchodný úsek</b>	Zajačková Veronika
<b>Vedúci strediska D. K.</b>	Jarošová Barbora
<b>Servisný úsek</b>	Ladislav Benčík Mišta Peter
<b>Sekretariát</b>	Solenská Daniela

Ukazovatele práce a miezd			
Ukazovateľ	31.12.13	31.12.14	31.12.15
Počet zamestnancov spolu k 31.12.	38	33	34
z toho: servisní pracovníci	29	26	27
THP	9	7	7
Priemerný počet zamestnancov	37	33	33
Mzdové náklady v €	397308	384019	384193

Žilina 28 pracovníkov

Dolný Kubín 6 pracovníkov

## **D) VÝZNAMNÍ DODÁVATELIA A ODBERATELIA**

Najväčší dodávateľ je spoločnosť **KIA MOTORS SALES Slovensko s. r. o.**, ktorá nám dodáva 100 % vozidiel a súčasne je aj 100 %-ným dodávateľom náhradných dielov.

### ***Ďalšími dodávateľmi sú:***

**CASTROL** – oleje  
**AUTOMAX Žilina, s.r.o.**  
**Motor-Car, s.r.o.**  
**JL spol. s r.o.**  
**R-J.A. servis, s.r.o.**  
**Motor Car Košice, s.r.o.**  
**IMPLUS-Leasing Slovakia, s.r.o.**

Dodávateľov si spoločnosť vyberá na základe dlhodobého pôsobenia na trhu, pozitívnych referencií na základe prieskumu trhu, v závislosti od tvorby cien, flexibilitnosti pri dodávkach a spoľahlivosti.

Obchodné podmienky sú zakotvené v zmluvách s firmami KIA MOTORS SALES Slovensko, CASTROL, ostatných dodávateľov nemáme zmluvne zabezpečených. Úzka spolupráca funguje na základe dlhodobých odberov a osobných kontaktov.

Cenová stratégia sa orientuje na obchodnú stratégiu spoločnosti KIA, aby mohla pokryť čo najväčšiu skupinu zákazníkov, a to tak radových občanov, ako i podnikateľské subjekty.

### **Odberatelia:**

Odberateľmi sú prevažne bežní občania, ktorí si kupujú nové automobily.

### **Spoločnosti, ktoré sú najvýznamnejší odberatelia**

Kia Motors Slovakia, s.r.o.

KIA MOTORS SALES SLOVENSKO

Impuls-Leasing

UniCredit Leasing Slovakia, s.r.o.

### **E) INÉ DÔLEŽITÉ INFORMÁCIE**

1. Neexistuje podnik zostavujúci konsolidovanú účtovnú závierku za najväčšiu skupinu podnikov, pre ktorý je spoločnosť NOVÝ TOPCAR, s.r.o. dcérsnym podnikom.
2. Spoločnosť NOVÝ TOPCAR, s.r.o. je neobmedzeným ručiacim spoločníkom v spoločnosti AUTOMAX Žilina s.r.o..
3. Spoločnosť NOVÝ TOPCAR s.r.o. nemá zriadenú organizačnú zložku v zahraničí.
4. Spoločnosť neúčtovala o výdavkoch na vedu a výskum.

## F) EKONOMICKÉ UKAZOVATELE A FINANČNÁ SITUÁCIA

### Prehľad o štruktúre a pohyboch DLHM v roku:

2015

Údaj	Zostatok k	Prírastky kúpou a lízingom	Úbytok predajom	Zostatok k
	31.12.2014			31.12.2015
Obstáravacia cena:				
Pozemky	77 661,00	0,00	0,00	77 661,00
Stavby	1 478 501,00	0,00	0,00	1 478 501,00
Samostatné hnuiteľné veci a súbory hnuiteľných vecí	493 504,00	62 501,00	22 997,00	533 008,00
Ostatný dlhodobý hmotný majetok- obstaraný	1 078,00	0,00	0,00	1 078,00
<b>Celkom</b>	<b>2 099 327,00</b>	<b>62 501,00</b>	<b>22 997,00</b>	<b>2 090 248,00</b>
Oprávky:				
Pozemky	0,00			0,00
Stavby	162 186,00	33 897,00	0,00	196 083,00
Samostatné hnuiteľné veci a súbory hnuiteľných vecí	344 346,00	80 855,00	22 997,00	402 204,00
Ostatný dlhodobý hmotný majetok				
<b>Celkom</b>	<b>506 532,00</b>	<b>114 752,00</b>	<b>22 997,00</b>	<b>598 287,00</b>
Zostatková účtovná hodnota	1 544 212,00			1 491 961,00

### Finančný majetok ( v € )

Druh finančného majetku	Suma €
Peniaze v pokladniciach - peniaze €	5407,27
Peniaze v pokladniciach – cudzia mena CZK	103,17
Peniaze v pokladniciach - PLN	1,79
Peniaze v účtoch v bankách €	0
Peniaze v cudzej mene v bankách	0
Ceniny	806,66
Krátkodobý finančný majetok	
<b>Spolu finančný majetok</b>	<b>6318,89</b>

**Vlastné imanie ( € )**

Údaj	Stav k 1.1.	Prírastok	Úbytok	Presun	VH bežného účt. Obdobia	Celkom
Vlastné imanie	422044		44914			377130
Základné imanie	8300					8300
Prídel do zo zisku	828					828
Ostatné kapitálové fondy	248141		45000			203141
Nerozdelený zisk minulých rokov	278627	4227	15366			267488
Zisk bežného obdobia	4227	15452	4227		4227	15452
Úhrady strát minulých období	-118079	15351	15351			-118079
Zníženie VH						
Dividendy						
Tantiémy						
Zvýšenie vlastného imania						

**G) NÁVRH NA ROZDELENIE ZISKU ( ÚHRADU STRATY)**

**Spoločníci navrhujú valnému zhromaždeniu rozdeliť zisk r. 2015 nasledovne : do najbližšieho valného zhromaždenia**

**Návrh na rozdelenie zisku r.2015**

Nerozdelený zisk	15 452	V €
Nerozdelený zisk minulých rokov	15 452	

## H) MAJETOK A ZÁVÄZKY

Obdobia		31.12.2013	31.12.2014	31.12.2015
Údaje o tom, či sú veličiny auditované, alebo nie		áno	áno	áno
V €	<b>MAJETOK SPOLU</b>	<b>2 614 324,00</b>	<b>2 298 749,00</b>	<b>2 372 586,00</b>
<b>A.</b>	<b>Neobežný majetok</b>	<b>1 748 807,00</b>	<b>1 555 083,00</b>	<b>1 498 600,00</b>
A.I.	Dlhodobý nehmotný majetok	0,00	0,00	0,00
A.II.	Dlhodobý hmotný majetok	1 742 168,00	1 548 444,00	1 491 961,00
A.III.	Dlhodobý finančný majetok	6 639,00	6 639,00	6 639,00
<b>B.</b>	<b>Obežný majetok</b>	<b>854 364,00</b>	<b>740 260,00</b>	<b>870 297,00</b>
B.I.	Zásoby	748 937,00	657 901,00	626 581,00
B.II.	Dlhodobé pohľadávky	32 203,00	29 575,00	24 374,00
B.III.	Krátkodobé pohľadávky	70 767,00	48 259,00	181 876,00
B.IV.	Krátkodobý finančný majetok	0,00	0,00	0,00
B.V.	Finančné účty	2 457,00	4 525,00	37 466,00
<b>C.</b>	<b>Časové rozlíšenie</b>	<b>11 153,00</b>	<b>3 406,00</b>	<b>3 689,00</b>
	<b>VLASTNÉ IMANIE A ZÁVÄZKY CELKOM</b>	<b>2 614 324,00</b>	<b>2 298 749,00</b>	<b>2 372 586,00</b>
<b>A.</b>	<b>Vlastné imanie</b>	<b>475 111,00</b>	<b>422 044,00</b>	<b>377 130,00</b>
A.I.	Základné imanie	8 300,00	8 300,00	8 300,00
A.II.	Emisné ážio	0,00	0,00	0,00
A.III.	Ostatné kapitálové fondy	304 713,00	248 141,00	203 141,00
A.IV.	Zákonné rezervné fondy	828,00	828,00	828,00
A.V.	Ostatné fondy zo zisku	0,00	0,00	0,00
A.VI.	Oceňovacie rozdiely z precenenia	0,00	0,00	0,00
A.VII. +/-	Výsledok hospodárenia minulých rokov	278 627,00	160 548,00	149 409,00
A.VIII. +/-	Výsledok hospodárenia za účtovné obdobie	-117 357,00	4 227,00	15 452,00
<b>B.</b>	<b>Záväzky</b>	<b>2 139 213,00</b>	<b>1 876 705,00</b>	<b>1 995 456,00</b>
B.I.	Dlhodobé záväzky	1 039 689,00	967 908,00	848 698,00
B.II.	Dlhodobé rezervy	0,00	0,00	0,00
B.III.	Dlhodobé bankové úvery	0,00	0,00	133 999,00
B.IV.	Krátkodobé záväzky	1 049 037,00	832 667,00	901 417,00
B.V.	Krátkodobé rezervy	4 227,00	6 103,00	9 969,00
B.VI.	Bankové úvery a výpomoci	46 260,00	70 027,00	101 373,00
B.VII.	Krátkodobé finančné výpomoci	0,00	0,00	0,00
<b>C.</b>	<b>Časové rozlíšenie</b>	<b>0,00</b>	<b>0,00</b>	<b>0,00</b>

## I) VÝNOSY A NÁKLADY

Údaj	31.12.2013	31.12.2014	31.12.2015
Údaj o tom, či sú veličiny auditované alebo nie	áno	áno	áno
Tržby z predaja tovaru	4317422	4546902	3655956
Náklady vynaložené na obstaranie predaného tovaru	3863611	4060187	3280106
Obchodná marža	453811	486715	375850
Výroba	1094330	1127727	1270525
Tržby z predaja vlastných výrobkov a služieb	1094330	1127727	1270525
Zmeny stavu vnútroorgani-začných zásob			
Aktivácia			
Výrobná spotreba	906375	848248	938920
Spotreba materiálu, energie a ostatných neskladovateľných dodávok	646109	618797	686232
Služby	260266	229451	252688
Osobné náklady	552448	530169	536079

## J) ŠTRUKTÚRA ODBYTU

Trh	Odbyt v tis €		
	2013	2014	2015
Domáci trh	5108	5803	4958
Zahraničný trh	3	2	2
Spolu:	5411	5805	4960

## K/ UKAZOVATELE PEŇAŽNÝCH TOKOV

	Ukazovateľ	31.12.2013	31.12.2014	31.12.2015
	Údaj o tom, či sú veľičiny auditované alebo nie	áno	áno	áno
	Čisté zvýšenie (+) alebo zníženie (-) peňažných prostriedkov	2312	-92	222
A ***	Čisté peňažné toky z prevádzkovej činnosti	92	99	158
B ***	Čisté peňažné toky v investičnej činnosti	3299	147	83
C ***	Čisté peňažné toky z finančnej činnosti	-1079	-338	-19
***	Stav peňažných prostr. celkom	-44	-66	-48

**Vypracoval : Ing. Gertrúda Heššová**

**V Žiline 07.12.2016**