



Bratislava Trucking, s. r. o.

so sídlom Slovnaftská cesta 102, 821 07 Bratislava-Podunajské Biskupice, IČO: 47 034 122

**zaregistrovaná v Obchodnom registry Okresného súdu Bratislava I, oddiel: Sro, vložka č.
87554/B**

(ďalej len ako „spoločnosť“)

VÝROČNÁ SPRÁVA

za účtovné obdobie končiace sa 31.12.2015

podľa § 20 zákona č. 431/2002 Zákona o účtovníctve

Obsah výročnej správy

1	História Spoločnosti.....	3
2	Vízie, hodnoty, ciele	5
2.1	Vízia	5
2.2	Hodnoty	5
2.3	Ciele.....	5
3	Organizačná štruktúra spoločnosti.....	6
4	Činnosť spoločnosti.....	6
4.1	Postavenie a vývoj spoločnosti v účtovnom období 2015.....	6
4.2	Porovnanie podnikateľského plánu 2015 so skutočne dosiahnutými výsledkami 2015..	8
4.3	Informácie o dopade činností spoločnosti na životné prostredie a zamestnanosť.	9
4.4	Náklady na výskum a vývoj.....	9
4.5	Následné udalosti	9
4.6	Predpokladaný budúci vývoj a vyhliadky	9
4.7	Významné rizika a neistoty	10
4.8	Nadobudnuté vlastné akcie, dočasné listy, obchodné podiely a akcie	10
5	Výsledky	10
5.1	Účtovná závierka	10
6	Prílohy	11

1 História Spoločnosti

Spoločnosť Bratislava Trucking, s. r. o. bola založená 29. januára 2013. Sídlo spoločnosti je Slovnaftská cesta 102, 821 07 Bratislava-Podunajské Biskupice.

Spoločnosť Bratislava Trucking, s. r. o. vznikla zapísaním do Obchodného registra Okresného súdu Bratislava I, oddiel: Sro, vložka č. 87554/B, dňa 21. februára 2013.

V roku 2014 došlo k zmene obchodného názvu a sídla spoločnosti. 20. marca 2014 sa spoločnosť premenovala z Bratislava Traction, s. r. o. na Bratislava Trucking, s. r. o.. Spoločnosť rovnako zmenila sídlo z Pribinova 25, 811 05 Bratislava-Staré Mesto na Slovnaftská cesta 102, 821 07 Bratislava-Podunajské Biskupice.

V roku 2013 si spoločnosť postupne prenajímala 66 ťahačov, v roku 2014 102 ťahačov.

V roku 2015 sa počet prenajatých ťahačov postupne zvyšoval na 133.

Spoločníkom spoločnosti je:

ECS corporate n.v.

Karveelstraat 5
Brugge (Zeebrugge) 8380
Belgické kráľovstvo

Základné imanie spoločnosti je vo výške 339.000,- EUR a bolo úplne splatené.

Predmet podnikania spoločnosti zahŕňa:

- výkon prevádzkovateľa nákladnej cestnej dopravy s celkovým počtom motorových vozidiel 102.

Spoločnosť Bratislava Trucking pôsobí z prístavov a východiskových staníc cez celú Európu ako medzinárodný prepravca kontajnerov a prívesov so 133 kamiónmi a veľkým množstvom podvozkov pre kontajnery a chladiace prívesy.

Bratislava Trucking je profesionálne organizovaná dopravná spoločnosť, ktorá prikladá veľkú dôležitosť kvalite a službám zákazníkom. Počet jednotiek poskytuje príležitosť slúžiť zákazníkom s veľkými požiadavkami na kapacitu a flexibilitu.



Registrovanými konateľmi spoločnosti sú:

Christine Esther DeDijcker (od 21. februára 2013 do 23. januára 2014)

Scharphoutstraat 106
Lissewege 8380
Belgické kráľovstvo

Kelly DeDijcker (od 23. januára 2014)

Proosdijstraat 2
Ruddervoorde 8020
Belgické kráľovstvo

Pieter Balcaen (od 23. januára 2014)

Proosdijstraat 2
Ruddervoorde 8020
Belgické kráľovstvo

Za spoločnosť koná a podpisuje konateľ samostatne. Podpisovanie sa vykoná tak, že k obchodnému menu spoločnosti pripojí konateľ svoj vlastnoručný podpis.

Registrovaným prokuristom spoločnosti je:

Christine Esther DeDijcker (od 20. marca 2014)

Scharphoutstraat 106
Lissewege 8380
Belgické kráľovstvo

V mene spoločnosti koná prokurista samostatne, a to tak, že k vytlačenému alebo napísanému obchodnému menu spoločnosti pripojí dodatok označujúci prokúru a svoj vlastnoručný podpis.



2 Vízia, hodnoty, ciele

2.1 Vízia

Byť preferovaným partnerom všetkých významných spoločností využívajúcich služby nákladnej dopravy a zlepšovania kvality poskytovaných prepravných služieb a služieb zákazníkom. Byť skupinou profesionálov, ktorá splní potreby zákazníkov s veľkými požiadavkami nielen na kvalitu, ale aj na kapacitu a flexibilitu.

2.2 Hodnoty

Spoločnosť Bratislava Trucking, s. r. o. ako člen skupiny ECS corporate NV prevzala hodnoty vrámci skupiny.

- **Kreativita:** hľadáme riešenie bez ohľadu na závažnosť problému. Konáme. Myslíme nekonvenčne a prichádzame s originálnymi spôsobmi zlepšovania našej práce. Nebojíme sa riskovať alebo robiť chyby. K výzvam a zmene pristupujeme s otvorenou mysľou. Zameriavame sa na pozitíva a nenecháme sa odradiť prekážkami. Sme vášniví a nadšení našou prácou a máme radi zábavu.
- **Udržateľnosť:** sme oddaní dlhodobému úspechu a rastu našej spoločnosti, zamestnancov alebo zákazníkov a dodávateľov. Spolupracujeme a vzájomne rešpektujeme jeden druhého. Vážime si kultúrnu rôznorodosť. Voči sebe sme čestní a oddaní. Myslíme zeleno: sme obozretní pri našich zdrojoch a vyhýbame sa plytvaniu.
- **Spofahlivosť:** robíme to, čo hovoríme. Sme čestní a nabádame k pravde tým, že vravíme čo si myslíme, naše správanie zodpovedá naším slovám a prijímame zodpovednosť za naše činy. Veríme v operačnú výnimočnosť a uvedomujeme si, že je vždy priestor pre zlepšenie vo všetkom čo robíme. Veríme v obetavú prácu a vynaloženie mimoriadneho úsilia pri plnení úloh. Zaväzujeme sa poksytnúť požadovanú službu.

2.3 Ciele

Neustály rozvoj činností, postupov a snáh na uspokojovanie potrieb zákazníka, stabilizácia a rozšírenie zákazníckej základne. Zvyšovanie efektívnosti a profesionálnej úrovne našich zamestnancov. Posilnenie našej pozície na trhu zvýšením trhového podielu firmy s dôrazom na vysokú kvalitu a efektívnosť vykonávaných činností.

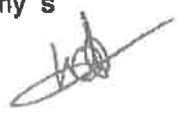

3 Organizačná štruktúra spoločnosti

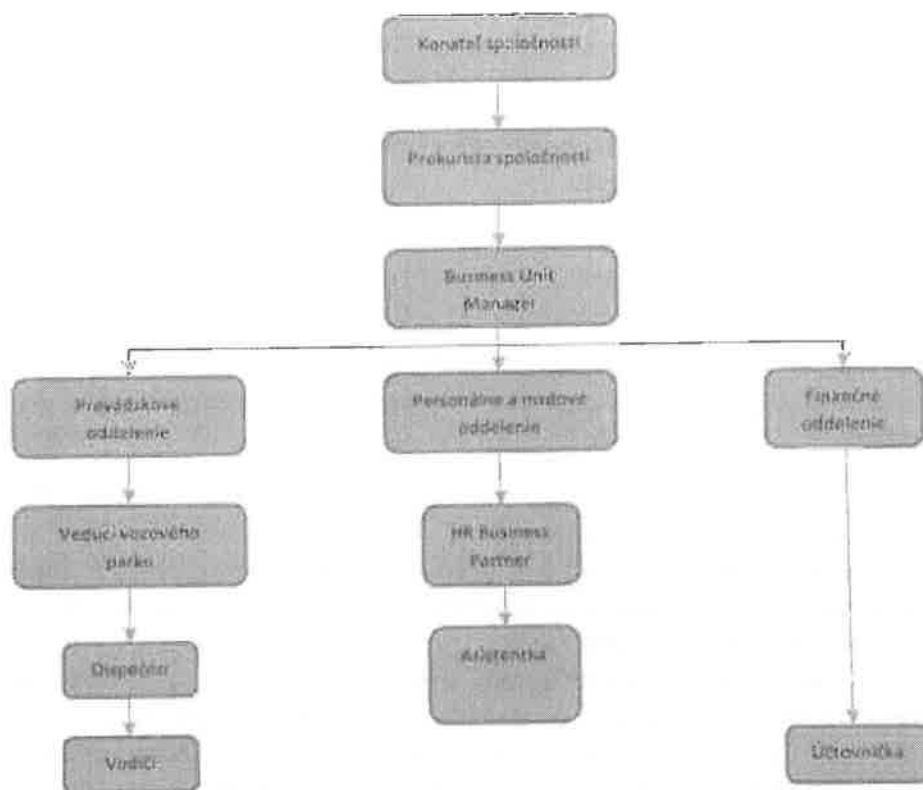

4 Činnosť spoločnosti

4.1 Postavenie a vývoj spoločnosti v účtovnom období 2015

Obrat je spojený s hlavným predmetom podnikateľskej činnosti, výkon prevádzovateľa nákladnej cestnej dopravy s celkovým počtom motorových vozidiel 133.

Názov	2015 (EUR)	2014 (EUR)	2013 (EUR)	(%) 2015 vs. 2014
Výnosy	12 287 736	9 710 863	3 706 554	26,54%
z toho tržby z predaja služieb	11 241 768	8 978 599	3 384 872	25,21%
Náklady	12 176 326	9 639 101	3 861 159	26,32%
Pridaná hodnota (EUR)	2 012 993	1 451 589	354 697	38,68%
Výsledok hospodárenia z HC	111 410	91 933	-132 790	21,19%
Ukazovatele likvidita				
Pohotovú likvidita	0,030	0,133	0,205	-77,44%
Bežná likvidita	1,440	1,068	1,041	34,83%
Celková likvidita	1,425	1,109	1,076	28,49%
Ukazovatele aktivity				
Doba obratu pohľadávok z výnosov	22 dní	37 dní	106 dní	-
Doba obratu záväzkov z výnosov	82 dní	71 dní	182 dní	-
Ukazovatele zadĺženosti				
Celková zadĺženosť	87,30 %	89,04%	91,07%	-1,95%
Ukazovatele samofinancovania	12,70 %	10,96%	8,93%	15,88%
Miera zadĺženia	687,17 %	812,71%	1020,05%	-15,45%
Úrokové krytie	4,261	7,141	-7,474	-40,33%
Platobná neschopnosť	1,150	1,112	1,217	3,42%
Finančná páka	7,872	9,127	11,2	-13,75%
Ukazovatele rentability				
Rentabilita celkových aktív (ROA)	0,022	0,027	-	-18,52%
Rentabilita celkových zdrojov (ROI)	0,022	0,027	-	-18,52%
Rentabilita vlastného imania (ROE)	0,174	0,245	-	-28,98%
Rentabilita tržieb (ROS)	0,005	0,007	-	-28,57%
EBIT	104 527	83 447	-135 361	25,26%
EBIT ratio	0,93%	0,93%	-4,03%	0%
Finančný zisk/strata	-31 413	-20 171	-21 815	55,73%
EBT	79 997	71 762	-110 975	11,48%
Dane	28 724	12 050	5	38,37%
Čistý zisk (+) / strata (-)	51 273	59 712	-154 610	-14,13%

Výpočet EBIT:

EBIT = zisk po zdanení + daň + úroky

ROE = Čistý zisk/ vlastný kapitál *100

Vývoj spoločnosti

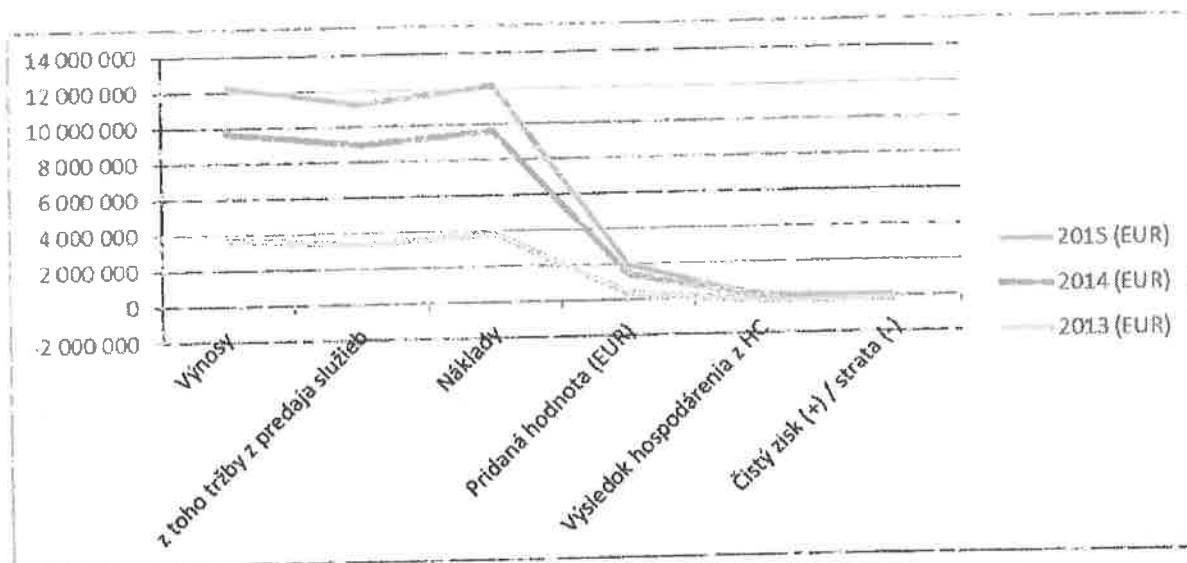

Tržby z predaja služieb dosiahnuté spoločnosťou Bratislava Trucking, s. r. o. v roku 2015 vzrástli o 25,21 % v porovnaní s rokom 2014. Dôvodom bol nárast počtu ťahačov, ktoré si spoločnosť prenajíma, z pôvodných 102 na súčasných 133.

V dôsledku nárastu objednávok na nákladnú prepravu spoločnosti vzrástla pridaná hodnota o takmer 39 %.

V roku 2015 spoločnosť dosiahla zisk vo výške 51 273,- EUR. Vykázaný čistý zisk je v porovnaní s rokom 2014 nižší. Je to dôsledok zmeny zákona a to hlavne doplnenie podmienky úhrady nákladov spojených s prenájomom majetku. Spoločnosť v nasledujúcom roku plánuje zvýšiť počet prenajímaných ťahačov o ďalších 18 ťahačov, t. j. ku koncu budúceho roka by spoločnosť mala vykonávať prepravu so 151 ťahačmi.

4.2 Porovnanie podnikateľského plánu 2015 so skutočne dosiahnutými výsledkami 2015

Porovnanie výsledkov s plánom 2015	Plán 2015 (T EUR)	Skutočnosť 2015 (T EUR)
Tržby z predaja služieb	12 141	11 241
Spotreba PHM, mzda vodičov, opravy	9 053	8 459
Pridaná hodnota (EUR)	3 088	2 782
EBIT	635	104

[Handwritten signature]

Spoločnosť naplnila plán výnosov na 92,59%, pridaná hodnota je priamoúmerná k výnosom. EBIT je výrazne pod úrovňou plánu a to hlavne z dôvodu vyšších fixných nákladov.

- Tržby z predaja služieb (- 7,41 %);
- Pridaná hodnota (- 9,91 %);
- EBIT (-83,62 %).

4.3 Informácie o dopade činnosti spoločnosti na životné prostredie a zamestnanosť

Spoločnosť Bratislava Trucking, s. r. o. vykonáva svoje činnosti v súlade s platnou legislatívou týkajúcou sa životného prostredia. V roku 2015 si spoločnosť prenajímala 133 ťahačov z toho 62 spĺňalo normu EURO 5 a zostávajúcich 71 ťahačov spĺňa normu EURO 6. Ťahače spĺňajúce normu EURO 6 majú nižšiu priemernú spotrebu a tým vypúšťajú aj menej oxidu uhličitého do ovzdušia.

Spoločnosť začiatkom roka 2015 v dôsledku nárastu objemu objednávok na prepravné služby zvýšila počet zamestnancov. Tento priaznivý stav bol dlhodobý a do konca roka 2015 sa počet zamestnancov zvýšil na súčasných 192 z toho 180 zamestnancov sú vodiči a 12 zamestnancov sú THP pracovníci. V porovnaní s predchádzajúcim rokom došlo k nárastu počtu zamestnancov o 29 zo 163 (v r. 2014) na 192 (v r.2015).

4.4 Náklady na výskum a vývoj

Spoločnosť Bratislava Trucking, s. r. o. nemala v roku 2015 žiadne náklady na výskum a vývoj.

4.5 Následné udalosti

Po ukončení účtovného obdobia nenastali žiadne okolnosti, ktoré by mohli mať vplyv na účtovnú závierku zostavenú k 31.12.2015.

4.6 Predpokladaný budúci vývoj a vyhliadky

Spoločnosť Bratislava Trucking, s. r. o. si v nasledujúcom roku plánuje prenajať ďalších 18 ťahačov a zároveň tým zvýšiť objem prepravných služieb.

Spoločnosť Bratislava Trucking, s. r. o. prijala plán na nasledujúce hospodárske obdobie, ktorý predpokladá nárast výnosov. Predpokladaný nárast pridanej hodnoty je 23 % a nárast hodnoty EBIT 6 %.

Predpoklad na rok 2016	Plán 2016 (T EUR)	Plán 2015 (T EUR)	Plán 2014 (T EUR)
Tržby z predaja služieb	14 014	12 141	10 189
Spotreba PHM, mzdy vodičov a opravy	10 208	9 053	7 404
Pridaná hodnota (EUR)	3 806	3 088	2 785
EBIT	674	635	650

4.7 Významné rizika a neistoty

Spoločnosť Bratislava Trucking, s. r. o. očakáva v nasledujúcom období riziká spojené s diverzifikáciou v klientskom portfóliu.

4.8 Nadobudnuté vlastné akcie, dočasné listy, obchodné podiely a akcie

Spoločnosť Bratislava Trucking, s. r. o. nenadobudla vlastné akcie, dočasné listy, obchodné podiely a akcie ani dočasné listy a obchodné podiely materskej účtovnej jednotky podľa §22 Zákona o účtovníctve.

5 Výsledky

5.1 Účtovná závierka

Účtovná závierka spoločnosti Bratislava Trucking, s. r. o. poskytuje pravdivý a verný obraz o ekonomickej činnosti a výsledku hospodárenia.

O rozdelení výsledku hospodárenia za účtovné obdobie 2015 vo výške 51 273,- EUR rozhodne valné zhromaždenie. Pravdepodobne bude zisk rozdelení nasledovne:

- Tvorba zákonného rezervného fondu vo výške 5 % zo zisku v sume 2 564,- EUR,
- Úhrada neuhradenej straty minulých rokov v sume 48 709,- EUR.

Spoločnosť Bratislava Trucking, s. r. o. nemá žiadne organizačné zložky v zahraničí.

6 Prílohy

- Účtovná závierka k 31.12.2015 spoločnosti Bratislava Trucking, s. r. o. (súvaha, výkaz ziskov a strát a poznámky),
- Audítorská správa,
- Dodatok k správe audítora o overení súladu výročnej správy s účtovnou závierkou.

V Brugge, dňa: 11.06.2016



Kelly De Dijcker, executive director



Dodatok správy audítora
o overení súladu
výročnej správy s účtovnou závierkou
v zmysle zákona č. 540/2007 Z.z. § 23 odsek 5

Spoločníkovi spoločnosti Bratislava Trucking, s. r. o.

- I. Overili sme účtovnú závierku spoločnosti Bratislava Trucking, s. r. o. (ďalej len Spoločnosť) k 31. decembru 2015 uvedenú na stranách 13 - 45, ku ktorej sme dňa 31.03.2016 vydali správu audítora v nasledujúcom znení:

Názor

Podľa nášho názoru, účtovná závierka poskytuje pravdivý a verný obraz finančnej situácie spoločnosti Bratislava Trucking, s. r. o. k 31. decembru 2015 a výsledku jej hospodárenia za rok končiaci ku uvedenému dátumu v súlade so zákonom o účtovníctve.

- II. Overili sme súlad výročnej správy s vyššie uvedenou účtovnou závierkou.

Za správnosť zostavenia výročnej správy je zodpovedný štatutárny orgán Spoločnosti. Našou úlohou je overiť súlad výročnej správy s účtovnou závierkou a na základe toho vydať dodatok správy audítora o súlade výročnej správy s účtovnou závierkou.

Overenie sme vykonali v súlade s Medzinárodnými audítorskými štandardami. Tieto štandardy požadujú, aby audítora naplánoval a vykonal overenie tak, aby získal primerané uistenie, že informácie uvedené vo výročnej správe, ktoré sú predmetom zobrazenia v účtovnej závierke, sú vo všetkých významných súvislostiach v súlade s príslušnou účtovnou závierkou.

Informácie uvedené vo výročnej správe na stranách 1 - 11 sme posúdili s informáciami uvedenými v účtovnej závierke k 31. decembru 2015. Iné údaje a informácie, ako účtovné informácie získané z účtovnej závierky a účtovných kníh sme neoverovali. Sme presvedčení, že vykonané overovanie poskytuje dostatočný a vhodný základ pre náš názor.

Podľa nášho názoru sú účtovné informácie uvedené vo výročnej správe spoločnosti Bratislava Trucking, s. r. o. v súlade s účtovnou závierkou k 31. Decembru 2015.

V Bratislave, 19.7.2016

VGD SLOVAKIA s. r. o.
Moskovská 13, 811 08 Bratislava 1
Obchodný register, vložka č. 74698/B
Licencia SKAU č. 269

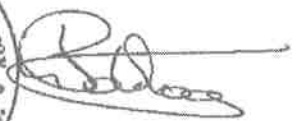

Bart Waterloos
zodpovedný audítora
Licencia SKAU č. 1029

Úč POD

ÚČTOVNÁ ZÁVIERKA

podnikateľov v poúvojnóm účtovníctve



zostavená k 31.12.2015

Číselné údaje sa zarovnávajú vpravo, ostatné údaje sa píšú zľava. Nevyplnené riadky sa ponechávajú prázdne.
 Údaje sa vyplňajú paličkovým písmom (podľa tohto vzoru), písacím strojom alebo tlačiarňou, a to čiernou alebo tmavomodrou farbou.

Á Ā B Ć D Ę F Ğ H Í J K L M N O P Q R Š T Ú V X Ý Ž 0 1 2 3 4 5 6 7 8 9

Daňové identifikačné číslo	Účtovná závierka	Účtovná jednotka	Mesiac	Rok
2 0 2 3 7 0 9 7 3 2	x nadna	x malá	od 0 1	2 0 1 5
IČO			Za obdobie	
4 7 0 3 4 1 2 2	mimo/nadna	veľká	do 1 2	2 0 1 5
SK NACE	príbežna	(vyznačí sa x)	Bezprostredne predchádzajúce obdobie	
4 9 . 4 1 . 0			od 0 1	2 0 1 4
			do 1 2	2 0 1 4

Priložené súčasťou účtovnej závierky

 Súvaha (Úč POD 1-01)
 (v celých eurách)

 Výkaz ziskov a strát (Úč POD 2-01)
 (v celých eurách)

 Poznámky (Úč POD 3-01)
 (v celých eurách alebo eurocentoch)

Obchodné meno (názov) účtovnej jednotky

B r a t i s l a v a T r u c k i n g , s . r . o .

Sídlo účtovnej jednotky

Ulica

S l o v n a f t s k á c e s t a

Číslo

1 0 2

PSČ

Obec

8 2 1 0 7 B r a t i s l a v a 2 P . B i s k u p i c e

Označenie obchodného registra a číslo zápisu obchodnej spoločnosti:

B r a t i s l a v a I , O d d i e l S r o , v l o ž k a č .

8 7 5 5 4 / B

Telefónne číslo

Faxové číslo

E-mailová adresa

Zostavená dňa:

3 1 . 0 3 . 2 0 1 6

Schválená dňa:

. . 2 0

 Podpisový záznam štatutárneho orgánu účtovnej jednotky
 alebo člena štatutárneho orgánu účtovnej jednotky alebo
 podpisový záznam fyzickej osoby, ktorá je účtovnou jednotkou.

Záznamy daňového úradu

Miesto pre evidenčné číslo

Odtlačok prezentačnej pečatky daňového úradu

Označenie a	STRANA AKTÍV b	Číslo riadku c	Bežné účtovné obdobie		Bezprostredne predchádzajúce	
			1	Brutto - časť 1	Netto 2	Netto 3
				Korekcia - časť 2		
	SPOLU MAJETOK r. 02 + r. 33 + r. 74	01		2 3 3 8 0 9 5	2 3 2 5 1 1 6	
				1 2 9 7 9		2 2 2 7 9 4 4
A.	Neobežný majetok r. 03 + r. 11 + r. 21	02		2 3 9 2 2 8	2 2 6 2 4 9	
				1 2 9 7 9		3 1 3 7 5
A.I.	Dlhodobý nehmotný majetok súčet (r. 04 až r. 10)	03		2 1 6 0 1	1 6 6 8 1	
				4 9 2 0		1 6 5 0 5
A.I.1	Aktivované náklady na vývoj (012) - /072, 091A/	04				
2	Softvér (013) - /073, 091A/	05		2 1 1 1 9	1 6 5 6 4	
				4 5 5 5		1 6 5 0 5
3.	Ocenené práva (014) - /074, 091A/	06				
4.	Goodwill (015) - /075, 091A/	07		3 6 5		
				3 6 5		
5.	Ostatný dlhodobý nehmotný majetok (019, 01X) - /079, 07X, 091A/	08				
6.	Obstarávaný dlhodobý nehmotný majetok (041) - /093/	09		1 1 7	1 1 7	
7.	Poskytnuté predčavky na dlhodobý nehmotný majetok (051) - /095A/	10				
A.II.	Dlhodobý hmotný majetok súčet (r. 12 až r. 28)	11		2 1 7 6 2 7	2 0 9 5 6 8	
				8 0 5 9		1 4 8 7 0
A.II.1	Pozemky (031) - /092A/	12				
2.	Stavby (021) - /081, 092A/	13				
3.	Samostatné hrnuteľné veci a súbory hrnuteľných vecí (022) - /082, 092A/	14		1 8 7 5 3	1 0 6 9 4	
				8 0 5 9		1 4 8 7 0



Číslo čiar	STRANA AKTÍV b	Číslo náčtu c	Bežné účtovné obdobie		Bezprostredne predchádzajúce účtovné obdobie
			1	2	
			Brutto - časť 1 Korrekcia - časť 2	Netto	
			Netto 3		
4.	Pestovateľské celky trvalých porastov (025) - /085, 092A/	15			
5.	Základné stádo a ťažné zvieratá (026) - /086, 092A/	16			
6.	Ostatný dlhodobý hmotný majetok (029, 02X, 032) - /089, 08X, 092A/	17			
7.	Obstarávaný dlhodobý hmotný majetok (042) - /094/	18	1 9 8 8 7 4	1 9 8 8 7 4	
8.	Poskytnuté predávky na dlhodobý hmotný majetok (082) - /095A/	19			
9.	Opravná položka k nadobudnutému majetku (+/- 097) +/- 098	20			
A.III.	Dlhodobý finančný majetok súčet (r. 22 až r. 32)	21			
A.III.1.	Podielové cenné papiere a podiely v prepojených účtovných jednotkách (061A, 062A, 063A) - /096A/	22			
2.	Podielové cenné papiere a podiely a podielovou účasťou okrem v prepojených účtovných jednotkách (062A) - /096A/	23			
3.	Ostatné realizovateľné cenné papiere a podiely (063A) - /096A/	24			
4.	Pôžičky prepojeným účtovným jednotkám (066A) - /096A/	25			
5.	Pôžičky v rámci podielovej účasti okrem prepojeným účtovným jednotkám (066A) - /096A/	26			
6.	Ostatné pôžičky (067A) - /096A/	27			
7.	Dlhové cenné papiere a ostatný dlhodobý finančný majetok (085A, 069A, 06XA) - /096A/	28			



Označenie a	STRANA AKTÍV b	Číslo riadku c	Bežné účtovné obdobie		Bezprostredne predchádzajúce
			1		účetné obdobie
			Brutto - časť 1	Netto 2	Netto 3
			Korekcia - časť 2		
8	Požičky a ostatný dlhodobý finančný majetok so zostatkovou dobou splatnosti najviac jeden rok (056A, 057A, 058A, 05XA) - /096A/	29			
9	Účty v bankách s dobou viazanosti dlhšou ako jeden rok (22XA)	30			
10	Obstarávaný dlhodobý finančný majetok (043) - /098A/	31			
11	Poškynuté preddávky na dlhodobý finančný majetok (053) - /095A/	32			
B.	Obežný majetok r. 34 + r. 41 + r. 53 + r. 66 + r. 71	33	1 8 8 6 9 5 3	1 8 8 6 9 5 3	2 1 1 4 6 2 0
B.I.	Zásoby súčet (r. 36 až r. 40)	34	8 4 3 4 2	8 4 3 4 2	7 7 3 6 3
B.I.1.	Materiál (112, 119, 11X) - /131, 19X/	35	8 4 3 4 2	8 4 3 4 2	7 7 3 6 3
2	Nedokončená výroba a polotovary vlastnej výroby (121, 122, 12X) - /192, 193, 19X/	36			
3	Výrobky (123) - /194/	37			
4	Zveratá (124) - /195/	38			
5	Tovar (132, 133, 13X, 139) - /196, 19X/	39			
6	Poškynuté preddávky na zásoby (314A) - /391A/	40			
B.II.	Dlhodobé pohľadávky súčet (r. 42 + r. 46 až r. 52)	41	1 0 2 5 8 6	1 0 2 5 8 6	
B.II.1.	Pohľadávky z obchodného styku súčet (r. 43 až r. 45)	42			



Označenie a	STRANA AKTÍV b	Číslo riadku c	Bežné účtovné obdobie		Bezprostredne predchádzajúce	
			1	Brutto - časť 1	Netto 2	účtovné obdobie
				Korekcia - časť 2	Netto 3	
1.a	Pohľadávky z obchodného styku voči prepojeným účtovným jednotkám (311A, 312A, 313A, 314A, 315A, 31XA) - /391A/	43				
1.b	Pohľadávky z obchodného styku : rámci podielovej účasti okrem pohľadávok voči prepojeným účtovným jednotkám (311A, 312A, 313A, 314A, 315A, 31XA) - /391A/	44				
1.c.	Ostatné pohľadávky z obchodného styku (311A, 312A, 313A, 314A, 315A, 31XA) - /391A/	45				
2.	Čistá hodnota záväzkov (316A)	46				
3.	Ostatné pohľadávky voči prepojeným účtovným jednotkám (351A) - /391A/	47				
4.	Ostatné pohľadávky v rámci podielovej účasti okrem pohľadávok voči prepojeným účtovným jednotkám (351A) - /391A/	48				
5.	Pohľadávky voči spoločníkom, členom a združeniu (354A, 355A, 358A, 35XA) - /391A/	49				
6.	Pohľadávky z derivátových operácií (373A, 376A)	50				
7.	Iné pohľadávky (335A, 336A, 33XA, 371A, 374A, 376A, 378A) - /391A/	51				
8.	Odočítaná daňová pohľadávka (481A)	62	1 0 2 5 8 6	1 0 2 5 8 6		
B.M.	Kratkodobé pohľadávky súčet (r. 54 + r. 58 až r. 65)	63	1 6 6 1 9 0 9	1 6 6 1 9 0 9	1 7 8 3 2 7 3	
B.M.1.	Pohľadávky z obchodného styku súčet (r. 55 až r. 57)	54	5 6 4 4 3 1	5 6 4 4 3 1	9 0 8 1 8 4	
1.a.	Pohľadávky z obchodného styku voči prepojeným účtovným jednotkám (311A, 312A, 313A, 314A, 315A, 31XA) - /391A/	55				
1.b.	Pohľadávky z obchodného styku v rámci podielovej účasti okrem pohľadávok voči prepojeným účtovným jednotkám (311A, 312A, 313A, 314A, 315A, 31XA) - /391A/	56				



Označenie a	STRANA AKTÍV b	Číslo radku c	Bežné účtovné obdobie		Bezprostredne predchádzajúce účtovné obdobie
			1	2	
			Brutto - časť 1 Korekcia - časť 2	Netto	
1.c.	Ostatné pohľadávky z obchodného styku (311A, 312A, 313A, 314A, 315A, 31XA) - /391A/	57	5 6 4 4 3 1	5 6 4 4 3 1	9 0 8 1 8 4
2.	Číslá hodnota zákazky (316A)	58			
3.	Ostatné pohľadávky voči prepojeným účtovným jednotkám (361A) - /391A/	59			
4.	Ostatné pohľadávky v rámci podielovej účasti okrem pohľadávok voči prepojeným účtovným jednotkám (361A) - /391A/	60			
5.	Pohľadávky voči spoločníkom, členom a združeniu (354A, 356A, 358A, 36XA, 398A) - /391A/	61			
6.	Sociálne poistenie (336A) - /391A/	62			
7.	Daňové pohľadávky a dotácie (341, 342, 343, 345, 346, 347) - /391A/	63	1 2 6 8 4 6	1 2 6 8 4 6	9 4 6 2 5
8.	Pohľadávky z derivátových operácií (373A, 376A)	64			
9.	Ine pohľadávky (336A, 33XA, 371A, 374A, 375A, 376A) - /391A/	65	9 7 0 6 3 2	9 7 0 6 3 2	7 8 0 4 6 4
B.IV.	Krátkodobý finančný majetok súčet (r. 67 až r. 70)	66			
B.IV.1	Krátkodobý finančný majetok v prepojených účtovných jednotkách (251A, 253A, 256A, 257A, 25XA) - /291A, 29XA/	67			
2.	Krátkodobý finančný majetok bez krátkodobého finančného majetku v prepojených účtovných jednotkách (251A, 253A, 256A, 257A, 25XA) - /291A, 29XA/	68			
3.	Vlastné akcie a vlastné obchodné podiely (262)	69			
4.	Obstarávaný krátkodobý finančný majetok (259, 314A) - /291A/	70			



Označenie a	STRANA AKTÍV b	Číslo nadku c	Bežné účtovné obdobie		Bezprostredne predchádzajúce
			1	2	účetné obdobie
			Brutto - časť 1		Netto 3
			Korekcia - časť 2		
B.V.	Finančné účty r. 72 + r. 73	71	3 8 1 1 6	3 8 1 1 6	
					2 5 3 9 8 4
B.V.1.	Peniaze (211, 213, 21X)	72	5 5 3	5 5 3	
					6 0 1 8
2.	Účty v bankách (221A, 22Y, +/- 261)	73	3 7 5 6 3	3 7 5 6 3	
					2 4 7 9 6 6
C.	Časové rozlíšenie súčet (r. 75 až r. 78)	74	2 1 1 9 1 4	2 1 1 9 1 4	
					8 1 9 4 9
C.1.	Náklady budúcich období dlhodobé (381A, 382A)	75			
2.	Náklady budúcich období krátkodobé (381A, 382A)	76	8 4 3 2 3	8 4 3 2 3	
					6 5 9 3 0
3.	Príjmy budúcich období dlhodobé (385A)	77			
4.	Príjmy budúcich období krátkodobé (385A)	78	1 2 7 5 9 1	1 2 7 5 9 1	
					1 6 0 1 9
Označenie a	STRANA PASÍV b	Číslo nadku c	Bežné účtovné obdobie 4		Bezprostredne predchádzajúce účtovné obdobie 5
	SPOLU VLASTNÉ IMANIE A ZÁVÄZKY r. 80 + r. 101 + r. 141	79	2 3 2 5 1 1 6		2 2 2 7 9 4 4
A.	Vlastné imanie r. 81 + r. 85 + r. 86 + r. 87 + r. 90 + r. 93 + r. 97 + r. 106	80	2 9 5 3 7 8		2 4 4 1 0 2
A.I.	Základné imanie súčet (r. 82 až r. 84)	81	3 3 9 0 0 0		3 3 9 0 0 0
A.I.1.	Základné imanie (411 alebo +/- 491)	82	3 3 9 0 0 0		3 3 9 0 0 0
2.	Zmena základného imania +/- 419	83			
3.	Pohľadávky za upísané vlastné imanie (/-/353)	84			
A.II.	Emissné náklady (412)	85			
A.III.	Ostatné kapitálové fondy (413)	86			
A.IV.	Zákonné rezervné fondy r. 88 + r. 89	87	2 9 8 6		
A.IV.1.	Zákonný rezervný fond a nedeliteľný fond (417A, 418, 421A, 422)	88	2 9 8 6		
2.	Rezervný fond na vlastné akcie a vlastné podieľy (417A, 421A)	89			



Ozno- čenie a	STRANA PASIV b	Číslo riadku c	Bežné účtovné obdobie 4	Bezprostredne predchádzajúce účtovné obdobie 5
A.V.	Ostatné fondy zo zisku r. 81 + r. 92	90		
A.V.1.	Štatutárne fondy (423, 42X)	91		
2	Ostatné fondy (427, 42X)	92		
A.VI.	Oceňovacie rozdiely z precenenia súčet (r. 94 až r. 96)	93		
A.VI.1.	Oceňovacie rozdiely z precenenia majetku a záväzkov (+/- 414)	94		
2.	Oceňovacie rozdiely z kapitálových účasí (+/- 415)	95		
3.	Oceňovacie rozdiely z precenenia pri zúčtení, splnutí a rozdelení (+/- 416)	96		
A.VII.	Výsledok hospodárenia minulých rokov r. 98 + r. 99	97	- 9 7 8 8 1	- 1 5 4 6 1 0
A.VII.1.	Nerozdelený zisk minulých rokov (428)	98		
2.	Neuhradená strata minulých rokov (-/428)	99	- 9 7 8 8 1	- 1 5 4 6 1 0
A.VIII.	Výsledok hospodárenia za účtovné obdo- bie po zdanení +/- r. 01 - (r. 81 + r. 85 + r. 86 + r. 87 + r. 90 + r. 93 + r. 97 + r. 101 + r. 141)	100	5 1 2 7 3	5 9 7 1 2
B.	Záväzky r. 102 + r. 118 + r. 121 + r. 122 + r. 136 + r. 139 + r. 140	101	2 0 2 9 7 3 8	1 9 8 3 8 4 2
B.1.	Dlhodobé záväzky súčet (r. 103 + r. 107 až r. 117)	102	6 3 3 8 3 2	6 5 8 7
B.1.1.	Dlhodobé záväzky z obchodného styku súčet (r. 104 až r. 106)	103		
1.a.	Záväzky z obchodného styku voči prepojeným účtovným jednotkám (321A, 475A, 476A)	104		
1.b.	Záväzky z obchodného styku v rámci podiele- vej účasti okrem záväzkov voči prepojeným účtovným jednotkám (321A, 475A, 476A)	105		
1.c.	Ostatné záväzky z obchodného styku (321A, 475A, 476A)	106		
2.	Čistá hodnota záväzky (318A)	107		
3	Ostatné záväzky voči prepojeným účtovným jednotkám (471A, 47XA)	108		
4	Ostatné záväzky v rámci podielevej účasti okrem záväzkov voči prepojeným účtovným jednotkám (471A, 47XA)	109	6 2 0 0 0 0	
5.	Ostatne dlhodobé záväzky (479A, 47XA)	110		
6.	Dlhodobé prijaté prídavky (475A)	111		
7.	Dlhodobé zmenky na úhradu (476A)	112		
8.	Vydané dlhopisy (473A/-/255A)	113		
9.	Záväzky zo sociálneho fondu (472)	114	1 3 8 3 2	6 5 8 7
10.	Iné dlhodobé záväzky (336A, 372A, 474A, 47XA)	115		
11.	Dlhodobé záväzky z derivátových operácií (373A, 377A)	116		
12	Odočlenený daňový záväzok (481A)	117		



Číslo- čiar- ka	STRANA PASÍV b	Číslo radku c	Bežné účtovné obdobie 4	Bezprostredne predchádzajúce účtovné obdobie 5
B.II.	Dlhodobé rezervy r. 119 + r. 120	118		
B.II.1	Zákonná rezervy (451A)	119		
2.	Ostatné rezervy (459A, 45XA)	120		
B.III.	Dlhodobé bankové úvery (461A, 46XA)	121		
B.IV.	Krátkodobé záväzky súčet (r. 123 + r. 127 až r. 135)	122	1 2 5 1 7 7 9	1 9 0 6 6 7 8
B.IV.1.	Záväzky z obchodného styku súčet (r. 124 až r. 126)	123	7 4 2 8 1 5	5 4 9 5 6 6
1.a.	Záväzky z obchodného styku voči prepojeným účtovným jednotkám (321A, 322A, 324A, 325A, 326A, 32XA, 475A, 476A, 478A, 47XA)	124		
1.b.	Záväzky z obchodného styku v rámci podielovej účasti okrem záväzkov voči prepojeným účtovným jednotkám (321A, 322A, 324A, 325A, 326A, 32XA, 475A, 476A, 478A, 47XA)	125		
1.c.	Ostatné záväzky z obchodného styku (321A, 322A, 324A, 325A, 326A, 32XA, 475A, 476A, 478A, 47XA)	126	7 4 2 8 1 5	5 4 9 5 6 6
2.	Čistá hodnota záväzky (316A)	127		
3.	Ostatné záväzky voči prepojeným účtovným jednotkám (361A, 36XA, 471A, 47XA)	128		
4.	Ostatné záväzky v rámci podielovej účasti okrem záväzkov voči prepojeným účtovným jednotkám (361A, 36XA, 471A, 47XA)	128	3 8 1 5	1 0 4 8 8 1 4
5.	Záväzky voči spoločníkom a združeniu (364, 365, 366, 367, 368, 398A, 478A, 479A)	130		
6.	Záväzky voči zamestnancom (331, 333, 33X, 479A)	131	2 9 0 4 9 8	2 2 6 6 2 7
7.	Záväzky zo sociálneho poistenia (336A)	132	5 6 2 4 5	5 5 2 7 5
8.	Daňové záväzky a dotácie (341, 342, 343, 345, 346, 347, 34X)	133	1 3 7 4 5 3	2 2 0 2 4
9.	Záväzky z derivátových operácií (373A, 377A)	134		
10.	Iné záväzky (372A, 376A, 474A, 475A, 478A, 47XA)	135	2 0 9 5 3	4 3 7 2
B.V.	Krátkodobé rezervy r. 137 + r. 138	136	1 4 4 1 2 7	7 0 5 7 7
B.V.1.	Zákonná rezervy (323A, 451A)	137	5 5 1 3 8	6 9 3 7 0
2.	Ostatné rezervy (323A, 32X, 459A, 45XA)	138	8 8 9 8 9	1 2 0 7
B.VI.	Bežné bankové úvery (231A, 231, 232, 23X, 461A, 46XA)	139		
B.VII.	Krátkodobé finančné výpomoci (241, 248, 24X, 473A, 4755A)	140		
C.	Časové rozlíšenia súčet (r. 142 až r. 145)	141		
C.1	Výdavky budúcich období dlhodobé (383A)	142		
2.	Výdavky budúcich období krátkodobé (383A)	143		
3.	Výnosy budúcich období dlhodobé (384A)	144		
4.	Výnosy budúcich období krátkodobé (384A)	145		



Číslo riadku a	Text b	Číslo riadku c	Skutočnosť	
			bežné účtovné obdobie	bezprostredne predchádzajúce účtovné obdobie
			1	2
*	Čistý obrát (časť účt. tr. 6 podľa zákona)	01	1 1 2 4 1 7 6 8	8 9 7 8 6 4 9
**	Výnosy z hospodárskej činnosti spolu súčet (r. 03 až r. 08)	02	1 2 2 8 7 7 3 6	9 7 1 0 7 7 0
I.	Tržby z predaja tovaru (604, 607)	03		
II.	Tržby z predaja vlastných výrobkov (601)	04		
III.	Tržby z predaja služieb (602, 606)	05	1 1 2 4 1 7 6 8	8 9 7 8 5 9 9
IV.	Zmeny stavu vnútroorganizačných zásob (+/-) (účtová skupina 61)	06		
V.	Aktívacia (účtová skupina 62)	07		
VI.	Tržby z predaja dlhodobého nehmotného majetku, dlhodobého hmotného majetku a materiálu (641, 642)	08		1 2 5 3 2
VII.	Ostatné výnosy z hospodárskej činnosti (644, 645, 646, 648, 655, 657)	09	1 0 4 5 9 6 8	7 1 9 6 3 9
**	Náklady na hospodársku činnosť spolu r. 11 + r. 12 + r. 13 + r. 14 + r. 15 + r. 20 + r. 21 + r. 24 + r. 25 + r. 26	10	1 2 1 7 6 3 2 6	9 6 1 8 8 3 7
A.	Náklady vynaložené na obstaranie predaného tovaru (604, 607)	11		
B.	Spotreba materiálu, energie a ostatných nekladovateľných dodávok (601, 602, 603)	12	3 3 0 2 7 2 0	2 8 5 0 4 4 9
C.	Opravné položky k zásobám (+/-) (605)	13		
D.	Služby (účtová skupina 61)	14	5 9 2 6 0 5 5	4 6 7 6 5 6 1
E.	Osobné náklady (r. 16 až r. 19)	15	1 9 6 6 6 3 0	1 3 3 6 3 6 4
E.1.	Mzdové náklady (621, 622)	16	1 4 5 7 3 2 4	9 8 6 4 4 1
2.	Odmeny členom orgánov spoločnosti a družstva (623)	17		
3.	Náklady na sociálne poistenie (624, 625, 626)	18	4 9 6 2 0 5	3 4 0 0 9 4
4.	Sociálne náklady (627, 628)	19	1 3 1 0 1	9 8 2 9
F.	Dane a poplatky (účtová skupina 63)	20	1 6 9 9	3 2 6 3
G.	Odpisy a opravné položky k dlhodobému nehmotnému majetku a dlhodobému hmotnému majetku (r. 22 + r. 23)	21	5 8 9 7	7 2 5 2
G.1.	Odpisy dlhodobého nehmotného majetku a dlhodobého hmotného majetku (651)	22	5 8 9 7	7 2 5 2
2.	Opravné položky k dlhodobému nehmotnému majetku a dlhodobému hmotnému majetku (+/-) (653)	23		
H.	Zostatková cena predaného dlhodobého majetku a predaného materiálu (641, 642)	24		1 2 5 3 2
I.	Opravné položky k pohľadávkam (+/-) (647)	25		
J.	Ostatné náklady na hospodársku činnosť (643, 644, 645, 648, 649, 655, 657)	26	9 7 3 3 2 5	7 3 2 4 1 6
***	Výsledok hospodárenia z hospodárskej činnosti (+/-) (r. 02 - r. 10)	27	1 1 1 4 1 0	9 1 9 3 3



Označenie a	Text b	Číslo riadku c	Skutočnosť	
			bežné účtovné obdobie	bezprostredne predchádzajúca účtovné obdobie
			1	2
*	Pridaná hodnota (r. 03 + r. 04 + r. 05 + r. 06 + r. 07) - (r. 11 + r. 12 + r. 13 + r. 14)	28	2 0 1 2 9 9 3	1 4 5 1 5 8 9
**	Výnosy z finančnej činnosti spolu r. 30 + r. 31 + r. 35 + r. 39 + r. 42 + r. 43 + r. 44	29	2 6 7 0	9 3
VIII.	Tržby z predaja cenných papierov a podielov (661)	30		
IX.	Výnosy z dlhodobého finančného majetku súčet (r. 32 až r. 34)	31		
IX.1.	Výnosy z cenných papierov a podielov od prepojených účtovných jednotiek (665A)	32		
2	Výnosy z cenných papierov a podielov v podielovej účasťi okrem výnosov prepojených účtovných jednotiek (665A)	33		
3.	Ostatné výnosy z cenných papierov a podielov (665A)	34		
X	Výnosy z krátkodobého finančného majetku súčet (r. 36 až r. 38)	35		
X.1.	Výnosy z krátkodobého finančného majetku od prepojených účtovných jednotiek (666A)	36		
2.	Výnosy z krátkodobého finančného majetku v podielovej účasťi okrem výnosov prepojených účtovných jednotiek (666A)	37		
3.	Ostatné výnosy z krátkodobého finančného majetku (666A)	38		
XI.	Výnosové úroky (r. 40 + r. 41)	39	1 8	5 0
XI.1	Výnosové úroky od prepojených účtovných jednotiek (662A)	40		
2.	Ostatné výnosové úroky (662A)	41	1 8	5 0
XII.	Kurzové zisky (663)	42	2 5 5 2	4 3
XIII.	Výnosy z precenenia cenných papierov a výnosy z derivátových operácií (664, 667)	43		
XIV.	Ostatná výnosy z finančnej činnosti (668)	44		
**	Náklady na finančnú činnosť spolu r. 46 + r. 47 + r. 48 + r. 49 + r. 52 + r. 53 + r. 54	45	3 4 0 8 3	2 0 2 6 4
K.	Predané cenné papiere a podiely (561)	46		
L.	Náklady na krátkodobý finančný majetok (566)	47		
M.	Opravné položky k finančnému majetku (+/-) (565)	48		
N.	Nákladové úroky (r. 50 + r. 51)	49	2 4 5 3 0	1 1 6 8 5
N.1.	Nákladové úroky pre prepojené účtovné jednotky (562A)	50		
2	Ostatné nákladové úroky (562A)	51	2 4 5 3 0	1 1 6 8 5
O.	Kurzové straty (563)	52	1 2 1 2	8 4 5
P.	Náklady na precenenie cenných papierov a náklady na derivátové operácie (564, 567)	53		
Q.	Ostatné náklady na finančnú činnosť (565, 569)	54	8 3 4 1	7 7 3 4



Dane- šenie a	Text b	Číslo riadku c	Skutočnosť	
			bežné účtovné obdobie 1	bezprostredne predchádzajúca účtovná obdobie 2
***	Výsledok hospodárenia z finančnej činnosti (+/-) (r. 28 - r. 45)	55	- 3 1 4 1 3	- 2 0 1 7 1
****	Výsledok hospodárenia za účtovné obdobie pred zdanením (+/-) (r. 27 + r. 55)	56	7 9 9 9 7	7 1 7 6 2
R.	Daň z príjmov (r. 58 + r. 69)	57	2 8 7 2 4	1 2 0 5 0
R 1	Daň z príjmov splatná (581, 588)	58	1 3 1 3 1 0	1 2 0 5 0
2.	Daň z príjmov odložená (+/-) (592)	59	- 1 0 2 5 8 6	
S	Prevod podielov na výsledku hospodárenia spoločníkom (+/- 596)	60		
****	Výsledok hospodárenia za účtovné obdobie po zdanení (+/-) (r. 56 - r. 67 - r. 80)	61	5 1 2 7 3	5 9 7 1 2

Bratislava Trucking, s. r. o.

Poznámky k účtovnej závierke k 31. decembru 2015

Poznámky Úč PODV 3 -
01

IČO	4	7	0	3	4	1	2	2		
DIČ	2	0	2	3	7	0	9	7	3	2

A. VŠEOBECNÉ INFORMÁCIE

1. Obchodné meno a sídlo spoločnosti

Bratislava Trucking, s. r. o.
Slovnaftská cesta 102
Bratislava-Podunajské Biskupice 821 07

Založenie spoločnosti

Spoločnosť Bratislava Trucking, s. r. o. (ďalej len Spoločnosť), bola založená 29. januára 2013 a do obchodného registra bola zapísaná 21. februára 2013 (Obchodný register Okresného súdu Bratislava I v Bratislave, oddiel s.r.o., vložka 87554/B).
Valné zhromaždenie 27.12.2013 schválilo zmenu názvu spoločnosti z Bratislava Traction s.r.o. na Bratislava Trucking, s.r.o. a zmenu sídla z Príbinovej 25, Bratislava na Slovnaftskú 102, Bratislava. Zmena bola zapísaná v Obchodnom registri 20.3.2014.

Hlavnými činnosťami Spoločnosti sú:

– výkon prevádzkovateľa nákladnej cestnej dopravy

2. Právny dôvod na zostavenie účtovnej závierky

Účtovná závierka Spoločnosti k 31. decembru 2015 je zostavená ako riadna účtovná závierka podľa § 17 ods. 6 zákona NR SR č. 431/2002 Z. z. o účtovníctve za účtovné obdobie od 1. januára 2015 do 31. decembra 2015.

3. Údaje o neobmedzenom ručení

Spoločnosť nie je neobmedzene ručiacim spoločníkom v iných spoločnostiach podľa § 56 ods. 5 Obchodného zákonníka.

4. Schválenie účtovnej závierky za predchádzajúce účtovné obdobie

Účtovná závierka Spoločnosti k 31. decembru 2014, za predchádzajúce účtovné obdobie, bola schválená valným zhromaždením Spoločnosti 28.5.2015.

5. Zverejnenie účtovnej závierky za predchádzajúce účtovné obdobie

Schválená účtovná závierka Spoločnosti k 31. decembru 2014 bola uložená do Registra účtovných závierok 29.04.2015.

6. Počet zamestnancov

Údaje o počte zamestnancov za bežné účtovné obdobia a bezprostredne predchádzajúce účtovné obdobie sú uvedené v nasledujúcom prehľade:

	2015	2014
Priemerný počet zamestnancov	177	137
Stav zamestnancov ku dňu, ku ktorému sa zostavuje účtovná závierka, z toho:	192	163
počet vedúcich zamestnancov	1	1

B. INFORMÁCIE O ORGÁNOCH ÚČTOVNEJ JEDNOTKY

Konateľia

Kelly DeDijcker vznik funkcie 23.1. 2014
Pieter Balcaen vznik funkcie 23.1.2014

Členom štatutárneho orgánu, ani členom dozorných orgánov neboli v roku 2015 poskytnuté žiadne pôžičky, záruky alebo iné formy zabezpečenia, ani finančné prostriedky alebo iné plnenia na súkromné účely členov, ktoré sa vyúčtovávajú.

C. INFORMÁCIE O SPOLOČNÍKOVCH ÚČTOVNEJ JEDNOTKY

Štruktúra spoločníkov k 31. decembru 2015 je takáto:

Spoločník, akcionár	Výška podielu na základnom imaní		Podiel na hlasovacích právach	Iný podiel na ostatných položkách VI ako na ZI
	absolútne	v%	v%	v%
a	b	c	d	e
ECS corporate NV	339,000	100	100	-
Spoľu	339,000	100	100	-

Materská spoločnosť DE DIJK n.v sa počas roka 2014 premenovala na ECS corporate n.v. Zmena názvu spoločnosti bola v obchodnom registri zapísaná dňa 12.7.2014.

D. INFORMÁCIE O KONSOLIDOVANOM CELKU

Spoločnosť sa zahŕňa do konsolidovanej účtovnej závierky spoločnosti ECS corporate n.v., Karveelstraat 5 8380 Brugge(Zeebrugge) Belgicko. Tieto konsolidované účtovné závierky je možné dostať priamo v sídle uvedených spoločností. Adresa kde sú uložené konsolidované účtovné závierky, je BANQUE NATIONALE DE BELGIQUE, Boulevard de Berlaimont 14 1000 Brussels, Belgicko.

E. INFORMÁCIE O ÚČTOVNÝCH ZÁSADÁCH A ÚČTOVNÝCH METÓDACH

Bezprostredne predchádzajúcim obdobím je 2014.

(a) Východiská pre zostavenie účtovnej závierky

Účtovná závierka bola zostavená za predpokladu, že Spoločnosť bude nepretržite pokračovať vo svojej činnosti (going concern).

Účtovné metódy a všeobecné účtovné zásady boli účtovnou jednotkou konzistentne aplikované. V dôsledku zmeny zákona o dani z príjmov je rezerva na overenie účtovnej závierky a zostavenie daňového priznania k 31. decembru 2015 vykázaná ako krátkodobá ostatná rezerva, k 31. decembru 2014 ako krátkodobá zákonná rezerva.

Účtovné metódy a všeobecné účtovné zásady boli účtovnou jednotkou konzistentne aplikované.

V účtovnom období 2015 Spoločnosť nevykonala žiadne opravy významných chýb minulých účtovných období.

Informácie o charaktere a účele transakcií, ktoré sa neuvádzajú v súvahe

Vyžaduje sa uviesť informácie o transakciách, ktoré dlhodobo nie sú vykázané v súvahe, a preto je kvôli transparentnosti potrebné uviesť ich vplyv (pozitívny alebo negatívny) na finančnú situáciu účtovnej jednotky. Podľa nášho názoru, nepatrí sem bežné obstarávanie dlhodobého majetku a zásob, bežné opravy a údržba, bežné finančné transakcie.

Spoločnosť neviduje žiadne transakcie tohto charakteru.

IČO	4	7	0	3	4	1	2	2
DIČ	2	0	2	3	7	0	9	7
								3
								2

(b) Dlhodobý nehmotný majetok a dlhodobý hmotný majetok

Dlhodobý majetok nakupovaný sa oceňuje obstarávacou cenou, ktorá zahŕňa cenu obstarania a náklady súvisiace s obstaraním (clo, prepravu, montáž, poistenie a pod.), zníženú o dobropisy, skontá, rabaty, zľavy z ceny, bonusy a pod.

Súčasťou obstarávacej ceny dlhodobého hmotného majetku nie sú úroky z cudzích zdrojov ani realizované kurzové rozdiely, ktoré vznikli do momentu uvedenia dlhodobého majetku do používania.

Súčasťou obstarávacej ceny dlhodobého nehmotného majetku nie sú úroky z cudzích zdrojov, ktoré vznikli do momentu zaradenia dlhodobého nehmotného majetku do používania.

Dlhodobý majetok vytvorený vlastnou činnosťou sa oceňuje vlastnými nákladmi. Vlastnými nákladmi sú všetky priame náklady vynaložené na výrobu alebo inú činnosť a nepriame náklady, ktoré sa vzťahujú na výrobu alebo inú činnosť.

Odpisy dlhodobého nehmotného majetku sú stanovené vychádzajúc z predpokladanej doby jeho používania a predpokladaného priebehu jeho opotrebenia. Odpisovať sa začína posledným dňom mesiaca v ktorom je uvedený dlhodobý majetok do používania. Drobný dlhodobý nehmotný majetok, ktorého obstarávací cena (resp. vlastné náklady) je 2 400 EUR a nižšia, sa odpisuje jednorazovo pri uvedení do používania.

Predpokladaná doba používania, metóda odpisovania a odpisová sadzba sú uvedené v nasledujúcej tabuľke:

	Predpokladaná doba používania v rokoch	Metóda odpisovania	Ročná odpisová sadzba v %
Softvér	4	lineárna	25
Oceniteľné práva (licencia)	8	lineárna	12,5
Drobný dlhodobý nehmotný majetok	rôzna	jednorazový odpis	100

Odpisy dlhodobého hmotného majetku sú stanovené vychádzajúc z predpokladanej doby jeho používania a predpokladaného priebehu jeho opotrebenia. Odpisovať sa začína posledným dňom mesiaca v ktorom je uvedený dlhodobý majetok do používania. Drobný dlhodobý hmotný majetok, ktorého obstarávací cena (resp. vlastné náklady) je 1 700 EUR a nižšia, sa odpisoval v prvej odpisovej skupine.

Pozemky sa neodpisujú.

Predpokladaná doba používania, metóda odpisovania a odpisová sadzba sú uvedené v nasledujúcej tabuľke:

	Predpokladaná doba používania v rokoch	Metóda odpisovania	Ročná odpisová sadzba v %
Stroje, prístroje a zariadenia	4	lineárna	25
Nábytok	8	lineárna	16,6
Drobný dlhodobý hmotný majetok	rôzna	jednorazový odpis/lineárna	100

Dlhodobý finančný majetok

Spoločnosť nedisponuje žiadnym dlhodobým finančným majetkom.

Zníženie hodnoty majetku a opravné položky

Poznámky Úč PODV 3 - 01

IČO	4	7	0	3	4	1	2	2
DIČ	2	0	2	3	7	0	9	7
								3
								2

Opravné položky sa tvoria na základe zásady opatrnosti, ak je opodstatnené predpokladať, že došlo k zníženiu hodnoty majetku oproti jeho oceneniu v účtovníctve. Opravná položka sa účtuje v sume opodstatneného predpokladu zníženia hodnoty majetku oproti jeho oceneniu v účtovníctve. Opravné položky sa zrušia alebo zmení sa ich výška, ak nastane zmena predpokladu zníženia hodnoty.

(c) Zásoby

Zásoby sa oceňujú nižšou z nasledujúcich hodnôt: obstarávacou cenou (nakupované zásoby) alebo vlastnými nákladmi (zásoby vytvorené vlastnou činnosťou) alebo čistou realizačnou hodnotou.

Obstarávacia cena zahŕňa cenu zásob a náklady súvisiace s obstaraním (clo, prepravu, poistenie, provízie, skonto a pod.). Úroky z cudzích zdrojov nie sú súčasťou obstarávacej ceny. Nakupované zásoby sa oceňujú váženým aritmetickým priemerom z obstarávacích cien.

Vlastné náklady zahŕňajú priame náklady (priamy materiál, priame mzdy a ostatné priame náklady) a časť nepriamych nákladov bezprostredne súvisiacich s vytvorením zásob vlastnou činnosťou (výrobné réžia). Výrobné réžia sa do vlastných nákladov zahŕňa v závislosti od stupňa rozpracovanosti týchto zásob. Správne réžia a odbytové náklady nie sú súčasťou vlastných nákladov. Súčasťou vlastných nákladov nie sú úroky z cudzích zdrojov.

Čistá realizačná hodnota je predpokladaná predajná cena znížená o predpokladané náklady na ich dokončenie a o predpokladané náklady súvisiace s ich predajom.

Zníženie hodnoty zásob sa zohľadňuje vytvorením opravnej položky.

(d) Pohľadávky

Pohľadávky pri ich vzniku sa oceňujú ich menovitou hodnotou; postúpené pohľadávky a pohľadávky nadobudnuté vkladom do základného imania sa oceňujú obstarávacou cenou vrátane nákladov súvisiacich s obstaraním. Toto ocenenie sa znižuje o pochybné a nevymožiteľné pohľadávky.

(e) Peňažné prostriedky a ceniny

Peňažné prostriedky a ceniny sa oceňujú ich menovitou hodnotou. Zníženie ich hodnoty sa vyjadruje opravnou položkou.

(f) Náklady budúcich období a príjmy budúcich období

Náklady budúcich období a príjmy budúcich období sa vykazujú vo výške, ktorá je potrebná na dodržanie zásady vecnej a časovej súvislosti s účtovným obdobím.

(g) Rezervy

Rezervy sú záväzky s neurčitým časovým vymedzením alebo výškou; tvoria sa na krytie známych rizík alebo strát z podnikania. Oceňujú sa v očakávanej výške záväzku.

(h) Záväzky

Záväzky pri ich vzniku sa oceňujú menovitou hodnotou. Záväzky pri ich prevzatí sa oceňujú obstarávacou cenou. Ak sa pri inventarizácii zistí, že suma záväzkov je iná ako ich výška v účtovníctve, uvedú sa záväzky v účtovníctve a v účtovnej závierke v tomto zistenom ocenení.

(i) Odložené dane

Odložené dane (odložená daňová pohľadávka a odložený daňový záväzok) sa vzťahujú na:

- dočasné rozdiely medzi účtovnou hodnotou majetku a účtovnou hodnotou záväzkov vykázanou v súvahe a ich daňovou základňou,
- možnosť umorovať daňovú stratu v budúcnosti, ktorou sa rozumie možnosť odpočítať daňovú stratu od základu dane v budúcnosti,
- možnosť previesť nevyužitú daňovú odpočty a iné daňové nároky do budúcich období.

(j) Výdavky budúcich období a výnosy budúcich období

Poznámky Úč PODV 3 - 01

IČO	4	7	0	3	4	1	2	2
DIČ	2	0	2	3	7	0	9	7
								3
								2

Výdavky budúcich období a výnosy budúcich období sa vykazujú vo výške, ktorá je potrebná na dodržanie zásady vecnej a časovej súvislosti s účtovným obdobím.

(k) Prenájom (lizing)

Majetok prenajatý na základe operatívneho prenájmu vykazuje ako svoj majetok jeho vlastníka, nie nájomca.

(l) Cudzía mena

Majetok a záväzky vyjadrené v cudzej mene sa ku dňu uskutočnenia účtovného prípadu: prepočítavajú na menu euro referenčným výmenným kurzom určeným a vyhláseným Európskou centrálnou bankou alebo Národnou bankou Slovenska v deň predchádzajúci dňu uskutočnenia účtovného prípadu.

Na ocenenie prírastku cudzej meny nakúpenej za euro sa použije kurz, za ktorý bola táto cudzia mena nakúpená.

Na úbytok rovnakej cudzej meny v hotovosti alebo z devízového účtu sa na prepočet cudzej meny na eurá použije referenčný výmenný kurz určený a vyhlásený Európskou centrálnou bankou alebo Národnou bankou Slovenska v deň predchádzajúci dňu uskutočnenia účtovného prípadu.

Majetok a záväzky vyjadrené v cudzej mene (okrem prijatých a poskytnutých preddavkov) sa ku dňu, ku ktorému sa zostavuje účtovná závierka, prepočítavajú na menu euro referenčným výmenným kurzom určeným a vyhláseným Európskou centrálnou bankou alebo Národnou bankou Slovenska v deň, ku ktorému sa zostavuje účtovná závierka, a účtujú sa s vplyvom na výsledok hospodárenia.

Prijaté a poskytnuté preddavky v cudzej mene prostredníctvom účtu vedeného v tejto cudzej mene sa prepočítavajú na menu euro referenčným výmenným kurzom určeným a vyhláseným Európskou centrálnou bankou alebo Národnou bankou Slovenska v deň predchádzajúci dňu uskutočnenia účtovného prípadu. Ku dňu, ku ktorému sa zostavuje účtovná závierka, sa už neprepočítavajú.

Prijaté a poskytnuté preddavky v cudzej mene na účet zriadený v eurách a z účtu zriadeného v eurách sa prepočítavajú na menu euro kurzom, za ktorý boli tieto hodnoty nakúpené alebo predané.

(m) Výnosy

Tržby za vlastné výkony a tovar neobsahujú daň z pridanej hodnoty. Sú tiež znížené o zľavy a zrážky (rabaty, bonusy, skontá, dobropisy a pod.), bez ohľadu na to, či zákazník mal vopred na zľavu nárok, alebo či ide o dodatočne uznanú zľavu.

(n) Porovnateľné údaje

Ak v dôsledku zmeny účtovných metód a účtovných zásad nie sú hodnoty za bezprostredne predchádzajúce účtovné obdobie v jednotlivých súčiastiach účtovnej závierky porovnateľné, uvádza sa vysvetlenie o neporovnateľných hodnotách v poznámkach.

V dôsledku zmeny zákona o dani z príjmov je rezerva na overenie účtovnej závierky a zostavenie daňového priznania k 31. decembru 2015 vykázaná ako krátkodobá ostatná rezerva, k 31. decembru 2014 ako krátkodobá zákonná rezerva.

INFORMÁCIE O ÚDAJOCH NA STRANE AKTÍV SÚVAHY**1. Dlhodobý nehmotný majetok a dlhodobý hmotný majetok**

Prehľad o pohybe dlhodobého nehmotného majetku a dlhodobého hmotného majetku od 1. januára 2015 do 31. decembra 2015 je uvedený na nasledujúcich stranách.

Poznámky Úč PODV 3 - 01

IČO	4	7	0	3	4	1	2	2
DIČ	2	0	2	3	7	0	9	7
								3
								2

Spoločnosť eviduje v majetku 2 softvéry a to jeden na evidenciu zamestnancov na služobných cestách v sume 6.461 EUR, ktorý bol aktivovaný do majetku v roku 2013 a účtovný softvér Helios Orange ktorého dodávateľom je spoločnosť Assco v sume 12.878 EUR, ktorý sa aktivoval do majetku v roku 2014.

Goodwill v sume 365 EUR spoločnosti vznikol z porovnania nadobudnutého majetku vrátane nároku na vrátenie zaplatenej odplaty za kúpu časti podniku. Spoločnosť kúpila časť podniku a to hlavne zamestnancov a zariadenie kancelárií. Spoločnosť mala podľa zmluvy nárok na vrátenie častí kúpnej ceny po splnení určených podmienok.

Spoločnosť ďalej v majetku eviduje nábytok, kancelárske techniku a jeden osobný automobil AUDI A4 v sume 11.422 EUR.

Spoločnosť na konci roku 2015 obstarala 151 ks palubných počítačov v celkovej sume 198.874 EUR. Tieto palubné počítače neboli do konca roka aktivované.

Na dlhodobý nehmotný a hmotný majetok nie je zriadené žiadne záložné právo.

Dlhodobý majetok nie je poistený, okrem osobného automobilu, ktoré má povinné zákonné poistenie.

2. Zásoby

Spoločnosť eviduje zásoby pohonných látok v nádržiach prenajatých ťahačov k 31.12.2015 vo výške 84.342 EUR

Spoločnosť k 31.12.2015 nevytvárala žiadnu opravnú položku k zásobám. Stav zásob k 31.12.2014 bola v sume 77.363 EUR.

3. Pohľadávky

Spoločnosť eviduje pohľadávky k 31.12.2015 vo výške 1 661 909,- EUR

Spoločnosť k 31.12.2015 nevytvárala žiadnu opravnú položku k pohľadávkam.

Veková štruktúra pohľadávok za bežné účtovné obdobie je uvedená v nasledujúcom prehľade:

Pohľadávky k 31.12.2015	V lehote splatnosti	Po lehote splatnosti	Pohľadávky spolu
a	b	c	d
Dlhodobé pohľadávky			
Pohľadávky z obchodného styku	0	0	0
Pohľadávky voči dcérskej účtovnej jednotke a materskej účtovnej jednotke	0	0	0
Ostatné pohľadávky v rámci konsolidovaného celku	0	0	0
Pohľadávky voči spoločníkom, členom a združeniu	0	0	0
Iné pohľadávky	102 586	0	102 586
Dlhodobé pohľadávky spolu	102 586	0	102 586

Poznámky Úč PODV 3 - 01

IČO	4	7	0	3	4	1	2	2
DIČ	2	0	2	3	7	0	9	7
								3
								2

Krátkodobé pohľadávky			
Pohľadávky z obchodného styku	564 431	0	564 431
Pohľadávky voči dcérskej účtovnej jednotke a materskej účtovnej jednotke	0	0	0
Ostatné pohľadávky v rámci konsolidovaného celku		0	0
Pohľadávky voči spoločníkom, členom a združeniu	0	0	0
Sociálne poistenie	0	0	0
Daňové pohľadávky a dotácie	126 846	0	126 846
Iné pohľadávky	970 632	0	970 632
Krátkodobé pohľadávky spolu	1 661 909	0	1 661 909

Iné pohľadávky predstavujú hlavne nasledovné položky:

- 102 586 EUR - odložená daňová pohľadávka
- 970 632 EUR- nárok na vrátenie DPH z iných krajín EÚ a to hlavne za nákup pohonných hmôt, mýta a pod.
- 126 846 EUR – nadmerný odpočet DPH za posledné tri mesiace účtovného obdobia

Na pohľadávky nie je zriadené žiadne záložné právo.

Pohľadávky 31.12.2014	V lehote splatnosti	Po lehote splatnosti	Pohľadávky spolu
a	b	c	d
Dlhodobé pohľadávky			
Pohľadávky z obchodného styku	0	0	0
Pohľadávky voči dcérskej účtovnej jednotke a materskej účtovnej jednotke	0	0	0
Ostatné pohľadávky v rámci konsolidovaného celku	0	0	0
Pohľadávky voči spoločníkom, členom a združeniu	0	0	0
Iné pohľadávky		0	0
Dlhodobé pohľadávky spolu	0	0	0

Krátkodobé pohľadávky			
Pohľadávky z obchodného styku	907 428	756	908 184
Pohľadávky voči dcérskej účtovnej jednotke a materskej účtovnej jednotke	0	0	0
Ostatné pohľadávky v rámci konsolidovaného celku		0	0
Pohľadávky voči spoločníkom, členom a združeniu	0	0	0
Sociálne poistenie	0	0	0
Daňové pohľadávky a dotácie	94 625	0	94 625
Iné pohľadávky	780 464	0	780 464
Krátkodobé pohľadávky spolu	1 782 517	756	1 783 273

Poznámky Úč PODV 3 - 01

IČO	4	7	0	3	4	1	2	2
DIČ	2	0	2	3	7	0	9	7
								3
								2

4. Daňová odložená pohľadávka

Spoločnosť vzniká odložená daňová pohľadávka z dočasných pripočítateľných položiek (daňovo neuznané rezervy v tom roku, neuhradené služby nájmu, konzultačné a pod., ktoré sú daňovo uznané až po zaplatení) a z neumorenej daňovej straty. Jej výška je v roku 2015 102 588 EUR.

5. Finančné účty

Ako finančné účty sú vykázané peniaze v pokladnici, účty v bankách a ceniny – stravné lístky. Účtami v bankách môže Spoločnosť voľne disponovať.

Prehľad jednotlivých položiek finančných účtov:

Názov položky	31.12.2015	31.12.2014
Pokladnica, ceniny	553	8 018
Bežné účty v banke alebo v pobočke zahraničnej banky	37 563	247 866
Spolu	38 116	253 884

6. Časové rozlíšenie

Ide o tieto položky:

Opis položky časového rozlíšenia	31.12.2015	31.12.2014
Náklady budúcich období krátkodobé, z toho:	84 323	65 930
Poistenie	1 183	3 620
DKV - eurovinetty	83 140	62 310
Prijmy budúcich období krátkodobé, z toho:	127 591	16 019
Výnosy z manažérskych služieb 11-12/2015	6 300	15 760
Výnosy za prepravné služby uskutočnené 12/2015	121 291	
Účtovná a daňová kontrola		289
Spolu	211 914	81 949

F. INFORMÁCIE O ÚDAJOCH NA STRANE PASÍV SÚVAHY

1. Vlastné imanie

Informácie o vlastnom imaní sú uvedené v časti C a O.

Spoločnosť v roku 2015 dosiahla účtovný zisk v sume 51 273 EUR

Bratislava Trucking, s. r. o

Poznámky k účtovnej zväzke k 31. decembru 2015

Poznámky Úč PODV 3 -
01

IČO	4	7	0	3	4	1	2	2		
DIČ	2	0	2	3	7	0	9	7	3	2

Spoločnosť v roku 2014 dosiahla účtovný zisk v sume 69 712 EUR.

Účtovný zisk	59,712
Vysporiadanie účtovného zisku	2014
Zo zákonného rezervného fondu	2 986
Zo štatutárnych a ostatných fondov	
Z nerozdeleného zisku minulých rokov	
Úhrada straty spoločníkmi, členmi	
Prevod na účet neuhradený zisk minulých rokov	58 726
Iné	0
Spolu	59 712

Spoločnosť v roku 2013 dosiahla účtovnú stratu v sume 154 610 EUR.

Účtovná strata	154,610
Vysporiadanie hospodárskeho výsledku straty	2013
Zo zákonného rezervného fondu	
Zo štatutárnych a ostatných fondov	
Z nerozdeleného zisku minulých rokov	
Úhrada straty spoločníkmi, členmi	
Prevod na neuhradenú stratu minulých rokov	154 610
Iné	0
Spolu	154 610



2. Rezervy

Prehľad o rezervách za bežné účtovné obdobie je uvedený v nasledujúcej tabuľke:

Názov položky	Bežné účtovné obdobie				
	Stav	Tvorba	Použitie	Zrušenie	Stav
	k 1. 1. 2015				k 31.12.2015
a	b	c	d	e	f
Dlhodobé rezervy, z toho:	0	0	0	0	0
Ostatné rezervy dlhodobé					
Záručné opravy	0	0	0	0	0
Odchodné do dôchodku	0	0	0	0	0
Ostatné rezervy dlhodobé spolu	0	0	0	0	0
Krátkodobé rezervy, z toho:	70,577	144,127	70,577	0	144,127
Zákonné rezervy krátkodobé					
Mzdy za dovolenku vrátane sociálneho zabezpečenia	48,275	55,138	48,275	0	55,138
Zákonné rezervy krátkodobé spolu	48,275	55,138	48,275	0	55,138
Ostatné rezervy krátkodobé					
Overenie účtovnej závierky	3,050	3,500	3,050	0	3,500
Ostatné rezervy	18,045	44,808	18,045	0	44,808
Odmeny pracovníkom	1,207	10,000	1,207	0	10,000
Kompenzácia za vrak ťahača	0	30,681	0	0	30,681
Pokuty a penále	0	0	0	0	0
Dovolenka nač limit	0	0	0	0	0
	22,302	88,989	22,302	0	88,989
Nevyfakturované dodávky	0	0	0	0	0
Ostatné rezervy krátkodobé spolu	22,302	88,989	22,302	0	88,989

Spoločnosť predpokladá, že všetky rezervy budú vyčerpané v nasledujúcom účtovnom období.

Prehľad o rezervách za minulé účtovné obdobie je uvedený v nasledujúcej tabuľke:

Poznámky Úč PODV 3 -
01

IČO	4	7	0	3	4	1	2	2
DIČ	2	0	2	3	7	0	9	7

Minulé účtovné obdobie

Názov položky	Stav				Stav
	k 1. 1. 2014 b	Tvorba c	Použitia d	Zrušenie e	k 31. 12. 2014 f
a					
Dlhodobé rezervy, z toho:	0	0	0	0	0
Ostatné rezervy dlhodobé					
Záručné opravy	0	0	0	0	0
Odchodné do dôchodku	0	0	0	0	0
Ostatné rezervy dlhodobé spolu	0	0	0	0	0
Krátkodobé rezervy, z toho:	31 726	70 577	31 726	0	70 577
Zákonné rezervy krátkodobé					
Mzdy za dovolenku vrátane sociálneho zabezpečenia	26 375	48 275	26 375	0	48 275
Zákonné rezervy krátkodobé spolu	26 375	48 275	26 375	0	48 275
Ostatné rezervy krátkodobé					
Overenie účtovnej závierky	3 050	3 050	3 050	0	3 050
Ostatné rezervy	2 300	18 045	2 300	0	18 045
Odmeny pracovníkom				0	0
Kompenzácia za vrak ťahača	0		0	0	0
Pokuty a penále	0	0	0	0	0
Dovolenka nad limit	0	1 207	0	0	1 207
	5 350	22 302	5 350	0	22 302
Nevyfakturované dodávky majetku	0	0	0	0	0
Ostatné rezervy krátkodobé spolu	5 350	22 302	5 350	0	22 302

3. Závazky

Štruktúra záväzkov (okrem bankových úverov a pôžičiek v rámci materskej skupiny uvedených v F6) podľa zostatkovej doby splatnosti je uvedená v nasledujúcom prehľade:

Názov položky	31.12.2015	1.12.2014
Dlhodobé záväzky spolu	0	0
Záväzky so zostatkovou dobou splatnosti nad päť rokov	0	0
Záväzky so zostatkovou dobou splatnosti jeden rok až päť rokov	0	0
Krátkodobé záväzky spolu	1,247,964	857,964
Záväzky so zostatkovou dobou splatnosti do jedného roka vrátane	1,042,225	779,532
Záväzky po lehote splatnosti	205,739	78,332

4. Odložený daňový záväzok

Spoločnosť neviduje položky, z ktorých by jej vznikol odložený daňový záväzok.

5. Sociálny fond

Tvorba a čerpanie sociálneho fondu v priebehu účtovného obdobia sú znázornené v nasledujúcom prehľade:

Názov položky	31.12.2015	31.12.2014
Začiatkový stav sociálneho fondu	6,587	1,794
Tvorba sociálneho fondu na ťarchu nákladov	7,398	4,793
Tvorba sociálneho fondu zo zisku	0	0
Ostatná tvorba sociálneho fondu	0	0
Tvorba sociálneho fondu spolu	7,398	4,793
Čerpanie sociálneho fondu	153	0
Konečný zostatok sociálneho fondu	13,832	6,587

Časť sociálneho fondu sa podľa zákona o sociálnom fonde tvorí povinne na ťarchu nákladov a časť sa môže vytvárať zo zisku. Sociálny fond sa podľa zákona o sociálnom fonde a podľa interných smerníc spoločnosti čerpá na sociálne, zdravotné, rekreačné a iné potreby zamestnancov.

6. Pôžičky

Názov položky	Mena	Úrok p.a. v%	Dátum splatnosti	Suma istiny v príslušnej mene k 31.12.2015	Suma istiny v eurách k 31.12.2015	Suma istiny v príslušnej mene k 31.12.2014
a	b	c	d	e	f	g
Dlhodobé pôžičky						
ECS corporate n.v. - materská spoločnosť	EUR	5Y Euribor+1, 49%	do 31.12.2019	620,000	620,000	0
Dlhodobé pôžičky spolu				620,000	620,000	0
ECS corporate n.v. - materská spoločnosť	EUR	1Y Euribor+1, 49%+0,67 %	na požiadanie	3,815	3,815	1,048,814
Krátkodobé pôžičky spolu				3,815	3,815	1,048,814
Krátkodobé finančné výpomoci						
Krátkodobé finančné výpomoci spolu				0	0	0
Spolu				623,815	623,815	1,048,814

Pôžička sa použila na rozbehnutie spoločnosti po jej založení a je splatná na požiadanie veriteľa. 1.1.2016 boli spísané nové zmluvy k pôžičkám. Krátkodobá časť sa reklasifikovala na dlhodobú časť so splatnosťou 5 rokov. Krátkodobá pôžička je splatná na požiadanie veriteľa s urokom 12M Euribor + marža 0,63%. Bol podpísaný dodatok k zmluve o pôžičke, ktorý zmenil výšku úroku z 1M Euriboru + marža 3,5% na 1 ročný Euribor + marža 1,47% + flexibilná marža 0,67%.

G. INFORMÁCIE O VÝNOSOCH**1. Tržby za vlastné výkony a tovar**

Tržby za vlastné výkony a tovar podľa jednotlivých segmentov, t. j. podľa typov výrobkov a služieb, a podľa hlavných teritórií sú uvedené v nasledujúcom prehľade:

Oblasť odbytu a	Prepravné služby		Ostatné služby		Spolu	
	2015 b	2014 c	2015 d	2014 e	2015	2014
Slovensk á	0	0	37,800	37,800	37,800	37,800
Belgicko	11,203,968	8,940,799		0	11,203,968	8,940,799
Spolu	11,203,968	8,940,799	37,800	37,800	11,241,768	8,978,599

Ostatné služby v sume 37 800 Eur sú tržby za administratívne služby.

2. Aktivácia nákladov, výnosy z hospodárskej činnosti, finančnej činnosti a mimoriadnej činnosti

Prehľad o výnosoch pri aktivácii nákladov, výnosoch z hospodárskej činnosti, finančnej činnosti a mimoriadnej činnosti je uvedený v nasledujúcom prehľade:

IČO	4	7	0	3	4	1	2	2
DIČ	2	0	2	3	7	0	9	7

Názov položky	2015	2014
Významné položky pri aktivácii nákladov, z toho:	0	0
Dlhodobý hmotný majetok vytvorený vlastnou činnosťou	0	0
Ostatná aktivácia	0	0
Ostatné významné položky výnosov z hospodárskej činnosti, z	1,045,968	732,170
Zahraničná DPH uplatnená	930,411	653,636
Náhrada škody od poisťovne	81,213	50,825
Iné	8,098	3,064
Osobné auto zrážka PHM	945	1,051
Ostatné výnosy z hosp činnosti zrážky vodičom	15,301	11,263
Tržby z predaja dlh. Hmotného a nehmotného majetku	0	12,532
Finančné výnosy, z toho:	2,670	93
<i>Kurzové zisky, z toho:</i>	<i>2,652</i>	<i>43</i>
Kurzové zisky ku dňu, ku ktorému sa zostavuje účtovná závierka	0	0
<i>Ostatné významné položky finančných výnosov, z toho:</i>	<i>18</i>	<i>93</i>
Výnosové úroky	18	50
Ostatné finančné výnosy	0	0
Mimoriadne výnosy, z toho:	0	0
Náhrada škody zo živelných pohrôm od poisťovne	0	0

3. Čistý obrat

Čistý obrat Spoločnosti na účely zistenia povinnosti overenia individuálnej účtovnej závierky audítormi (§ 19 ods. 1 písm. a) zákona o účtovníctve] je uvedený v nasledujúcom prehľade:

Názov položky	2015	2014
Tržby za vlastné výrobky	0	0
Tržby z predaja služieb	11,241,768	8,978,599
Tržby za tovar	0	0
Výnosy zo zákazky	0	0
Výnosy z nehnuteľností na predaj	0	0
Iné výnosy súvisiace s bežnou činnosťou	0	50
Čistý obrat celkom	11,241,768	8,978,649

H. INFORMÁCIE O NÁKLADOCH

1. Náklady na poskytnuté služby, ostatné náklady na hospodársku činnosť, finančné a mimoriadne náklady

Prehľad o nákladoch na poskytnuté služby, ostatných nákladoch na hospodársku činnosť, finančných a mimoriadnych nákladoch:

Názov položky	2015	2014
Náklady na poskytnuté služby, z toho:	5,926,055	4,676,561
<i>Náklady voči audítorovi, audítorskej spoločnosti, z toho:</i>	<i>3,500</i>	<i>6,389</i>
Náklady na overenie individuálnej účtovnej závierky	3,500	3,050
Iné uisťovacie audítorské služby	0	0
Súvisiace audítorské služby	0	0
Daňové poradenstvo	0	125
Ostatné neaudítorské služby	0	3,214
<i>Ostatné významné položky nákladov za poskytnuté služby, z toho:</i>	<i>5,923,338</i>	<i>4,670,172</i>
Preprava osôb	223,657	184,575
Školenia zamestnancov	7,581	25,182
Nájomné	22,230	25,091
Prenájom ťahača a podvozky	1,666,287	1,356,160
Komunikačné služby	18,345	28,449
Právne a ekonomické poradenstvo	98,048	3,923
Oprava a udržiavanie prenájatých ťahačov a podvozkov	811,502	653,539
Cestovné náhrady vrátane cestných poplatkov	1,871,327	1,497,406
Cestné poplatky	1,004,053	733,129
Ostatné administratívne služby	113,569	133,520
Komunikácia s vodičmi	36,009	18,423
Ostatné	50,730	10,775
<i>Ostatné významné položky nákladov z hospodárskej činnosti, z toho:</i>	<i>973,325</i>	<i>732,416</i>
Manká a škody	53,847	15,306
Poistenie	67,600	39,985
Zahraničná DPH uplatnený nárok na vrátenie	798,820	654,226
Iné	53,058	10,365
Zostatková cena pred. Majetku	0	12532
Finančné náklady, z toho:	34,083	20,264
<i>Kurzové straty, z toho:</i>	<i>1,212</i>	<i>845</i>
Kurzové straty ku dňu, ku ktorému sa zostavuje účtovná závierka	0	37
		0
<i>Ostatné významné položky finančných nákladov, z toho:</i>	<i>32,871</i>	<i>19,419</i>
Tvorba a zúčtovanie opravných položiek k finančnému majetku	0	0
Nákladové úroky	24,530	11,685
Bankové poplatky	8,341	7,734
Mimoriadne náklady, z toho:	0	0
Škody zo živelných pohrôm na majetku	0	0

Náklady na spotrebu materiálu a energiu sú v sume 3 302 720 Eur a z toho je najvyššiu položku predstavujú spotrebované pohonné hmoty v sume 3 261 141 Eur.

IČO	4	7	0	3	4	1	2	2
DIČ	2	0	2	3	7	0	9	7

Celkové mzdové náklady sú v sume í 336 364 EUR.

I. INFORMÁCIE O DANIACH Z PRÍJMOV

Prevod od teoretickej dane z príjmov k vykázanej dani z príjmov je uvedený v nasledujúcom prehľade:

Názov položky	2015			2014		
	Základ dane	Daň	Daň v %	Základ dane	Daň	Daň v %
a	b	c	d	e	f	g
Výsledok hospodárenia pred zdanením, z toho:						
teoretická daň	79,997	17,589	22.00 %	71,781	15,787	22.00 %
Daňovo neuznané náklady	555,835	122,240	162.81 %	18,085	3,974	5.54 %
Výnosy nepodliehajúce dani	-3,724	-819	-1.02 %	0	0	0.00 %
Vplyv nevýkázanej odloženej daňovej pohľadávky	0	0	0.00 %	0	0	0.00 %
Umorenie daňovej straty	-35,054	-7,712	-9.64 %	-35,054	-7,712	-10.75 %
Zmena sadzby dane	0	0	0.00 %	0	0	0.00 %
Iné	0	0	0.00 %	0	0	0.00 %
Spoľu	596,854	131,308	164.14 %	54,772	12,049	16.79 %
Splätná daň z príjmov		131,308	164.14 %		12,049	16.79 %
Odložená daň z príjmov		0	0.00 %		0	0.00 %
Celková daň z príjmov		131,308	164.14 %		12,049	16.79 %

	2015	2014
Suma odloženej daňovej pohľadávky účtovanej ako náklad alebo výnos vyplývajúca zo zmeny sadzby dane z príjmov	0	0
Suma odloženého daňového záväzku účtovaného ako náklad alebo výnos vyplývajúci zo zmeny sadzby dane z príjmov	0	0
straty, nevyužitých daňových odpočtov a iných nárokov, ako aj dočasných rozdielov predchádzajúcich účtovných období, ku ktorým sa v predchádzajúcich účtovných obdobiach odložená daňová pohľadávka neúčtovala	0	23,136
Suma odloženého daňového záväzku, ktorý vznikol z dôvodu neúčtovania tej časti odloženej daňovej pohľadávky v bežnom účtovnom období, o ktorej sa účtovalo v predchádzajúcich účtovných obdobiach	0	0
Suma neuplatneného umorenia daňovej straty, nevyužitých daňových odpočtov a iných nárokov a odpočítateľných dočasných rozdielov, ku ktorým nebola účtovaná odložená daňová pohľadávka	0	0
Suma odloženej dane z príjmov, ktorá sa vzťahuje na položky účtované priamo na účty vlastného imania bez účtovania na účty nákladov a výnosov	0	0

Poznámky Úč PODV 3 - 01

IČO	4	7	0	3	4	1	2	2
DIČ	2	0	2	3	7	0	9	7
								3
								2

J. INFORMÁCIE O ÚDAJOCH NA PODSÚVAHOVÝCH ÚČTOCH

Spoločnosť eviduje na podsúvahových účtoch prenajaté ťahače.

K. INFORMÁCIE O INÝCH AKTÍVACH A INÝCH PASÍVACH

Spoločnosť nemá podmienené aktíva a podmienené záväzky, ktoré sa nasledujú v bežnom účtovníctve a neuvádzajú sa v súvahe.

L. INFORMÁCIE O PRÍJMOCH A VÝHODÁCH ČLENOV ŠTATUTÁRNYCH ORGÁNOV, DOZORNÝCH ORGÁNOV A INÝCH ORGÁNOV ÚČTOVNEJ JEDNOTKY

Odmeny členov štatutárnych orgánov Spoločnosti z dôvodu výkonu ich funkcie pre Spoločnosť v sledovanom účtovnom období boli vo výške 0 EUR (v roku 2014: 0 EUR), odmeny dozorných orgánov Spoločnosti vo výške 0 EUR.

M. INFORMÁCIE O EKONOMICKÝCH VZŤAHOCH ÚČTOVNEJ JEDNOTKY A SPRIAZNENÝCH OSÔB

Spoločnosť neuskutočnila také transakcie so spriaznenými osobami, ktoré sa neuzavreli na základe obvyklých obchodných podmienok.

Spoločnosť uskutočnila v priebehu účtovného obdobia nasledujúce transakcie so spriaznenými osobami uzavretých na základe obvyklých obchodných podmienok:

IČO	4	7	0	3	4	1	2	2
DIČ	2	0	2	3	7	0	9	7

Spriaznená osoba	Hodnotové vyjadrenie obchodu	
	2015	2014
a) transakcie s materským podnikom, sesterskými a dcérskými podnikmi:		
a1) prenájom ťahačov	1,463,244	1,192,283
a2) prenájom podvozkov	213,967	163,877
a3) opravy a udržiavanie ťahačov a podvozkov	810,083	651,201
a4) ostatné administratívne služby	78,832	70,411
a5) nákup PHM	2,028,680	1,909,419
a6) nákup služieb (poradenstvo v oblasti výpočtovej techniky a odbytu)	0	0
a7) prijatie krátkodobej úročenej pôžičky	0	0
a8) nákladové úroky z prijatej pôžičky uvedenej v bode a7)	24,440	11,684
a9) poskytnuté prepravné služby - výnosy	11,201,196	8,940,799
a10) poskytovanie administratívnych služieb	37,800	37,800
a11) ostatné - prefakturácia nákladov	18,065	0
a12) kompenzácia poškodených ťahačov	87,765	0
a13) ostatné náklady	73,540	0

Vybrané aktíva a pasíva vyplývajúce z transakcií so spriaznenými osobami sú uvedené v nasledujúcom prehľade:

	2015	2014
Pohľadávky z obchodného styku	550,130	896,170
Ostatné pohľadávky v rámci konsolidovaného celku	0	0
Spolu aktíva	550,130	896,170
Ostatné dlhodobé záväzky (dlhodobá úročena pôžička)	620,000	
Ostatné krátkodobé záväzky (krátkodobá úročena pôžička)	3,815	1,048,814
Záväzky z obchodného styku	480,258	142,580
Ostatné záväzky	17,540	
Neufaktúrované dodávky	0	0
Spolu pasíva	1,121,613	1,191,374

IČO	4	7	0	3	4	1	2	2
DIČ	2	0	2	3	7	0	9	7

N. INFORMÁCIE O SKUTOČNOSTIACH, KTORÉ NASTALI PO DNI, KU KTORÉMU SA ZOSTAVUJE ÚČTOVNÁ ZÁVIERKA, DO DŇA ZOSTAVENIA ÚČTOVNEJ ZÁVIERKY

Po 31. decembri 2015 nenastali udalosti majúce významný vplyv na verné zobrazenie skutočnosti, ktoré sú predmetom účtovníctva.

O. INFORMÁCIE O VLASTNOM IMANÍ

Prehľad o pohybe vlastného imania v priebehu účtovného obdobia je uvedený v nasledujúcej tabuľke:

Položka vlastného imania	Bežné účtovné obdobie (2015)					Stav k 31.12.2015 f
	Stav k 1.1.2015 b	Prírastky c	Úbytky d	Presuny e	Stav k 31.12.2015 f	
a	b	c	d	e	f	
Základné imanie	339,000	0	0	0	339,000	
Vlastné akcie a vlastné obchodné podiely	0	0	0	0	0	
Zmena základného imania	0	0	0	0	0	
Pohľadávky za upísané vlastné imanie	0	0	0	0	0	
Emisné ážio	0	0	0	0	0	
Ostatné kapitálové fondy	0	0	0	0	0	
Zákonný rezervný fond (nedeliteľný fond) z kapitálových výdavov	0	0	0	2,986	2,986	
Oceňovacie rozdiely z precenenia majetku a záväzkov	0	0	0	0	0	
Oceňovacie rozdiely z kapitálových účasí	0	0	0	0	0	
Oceňovacie rozdiely z precenenia pri zlúčení, splynutí a rozdelení	0	0	0	0	0	
Zákonný rezervný fond	0	0	0	0	0	
Nedeliteľný fond	0	0	0	0	0	
Štatútne fondy a ostatné fondy	0	0	0	0	0	
Nerozdelený zisk minulých rokov	0		0	0	0	
Neuhradená strata minulých rokov	-154,810	3	0	56,726	-97,881	
Výsledok hospodárenia bežného účtovného obdobia	59,712	51,273	0	-59,712	51,273	
Ostatné položky vlastného imania	0	0	0	0	0	
Účet 491 - Vlastné imanie fyzickej osoby - podnikateľa	0	0	0	0	0	
Spolu	244,192	51,276	0	0	295,378	

Základné imanie bolo splatené v plnom rozsahu.

Návrh na rozdelenie HV zisku za rok 2015 bude nasledovný

- Tvorba zákonného rezervného fondu	2.564,-
- úhrada neuhradenej straty minulých rokov	48.708,-
SPOLU	51.273,-

Prehľad o pohybe vlastného imania za predchádzajúce účtovné obdobie je uvedený v nasledujúcej tabuľke:

Položka vlastného imania	Bezprostredna predchádzajúce účtovné obdobie				
	Stav začiatok	Prírastky	Úbytky	Presuny	Stav koniec
a	b	c	d	e	f
Základné imanie	339,000	0	0	0	339,000
Vlastné akcie a vlastné obchodné podieľy	0	0	0	0	0
Zmena základného imania	0	0	0	0	0
Pohľadávky za upísané vlastné imanie	0	0	0	0	0
Emisné ážio	0	0	0	0	0
Ostatné kapitálové fondy	0	0	0	0	0
Zákonný rezervný fond (nedeliteľný fond) z kapitálových vkladov	0	0	0	0	0
Oceňovacie rozdiely z precenenia majetku a záväzkov	0	0	0	0	0
Oceňovacie rozdiely z kapitálových účasťí	0	0	0	0	0
Oceňovacie rozdiely z precenenia pri zlúčení, splnutí a rozdelení	0	0	0	0	0
Zákonný rezervný fond	0	0	0	0	0
Nedeliteľný fond	0	0	0	0	0
Štatutárne fondy a ostatné fondy	0	0	0	0	0
Nerozdelený zisk minulých rokov	0	0	0	0	0
Neuhradená strata minulých rokov	0	0	0	-154,810	-154,810
Výsledok hospodárenia bežného účtovného obdobia	-154,810	59,712	0	154,810	59,712
Ostatné položky vlastného imania	0	0	0	0	0
Účet 491 - Vlastné imanie fyzickej osoby - podnikateľa	0	0	0	0	0
Spolu	184,390	59,712	0	0	244,102

