



Výročná správa 2016

BAUKER, s.r.o.



OBSAH

ZÁKLADÉ ÚDAJE O SPOLOČNOSTI	3
ORGANIZAČNÁ ŠTRUKTÚRA.....	4
PROFIL FIRMY A JEJ STRATEGICKÉ CIELE.....	4
ZAMESTNANCI	5
PREHĽAD EKONOMICKÝCH INFORMÁCIÍ	5
SÚVAHA.....	5
VÝKAZ ZISKOV A STRÁT	8
PREHĽAD PEŇAŽNÝCH TOKOV	10
PREHĽAD KLÚČOVÝCH FINANČNÝCH UKAZOVATEĽOV	11
EKONOMICKÉ PREDIKCIE NA BUDÚCNOŠŤ	12
NÁVRH NA ROZDELENIE ZISKU	13
PRÍLOHY	14

ZÁKLADNÉ ÚDAJE O SPOLOČNOSTI

Obchodné meno:	BAUKER, s.r.o.
Sídlo:	Jesenského 8/650, 927 01 Šaľa
Právna forma:	Spoločnosť s ručením obmedzeným
Základné imanie:	6 971 EUR
Dátum založenia:	21.12.2005
Dátum vzniku:	01.01.2006
IČO:	36 278 581
IČ DPH, DIČ:	SK2022105426
SK NACE:	46.73.0 Veľkoobchod s drevom, stavebným materiálom a sanitárnymi zariadeniami

Predmet podnikania:

- kúpa tovaru na účely jeho predaja iným prevádzkovateľom živnosti /veľkoobchod/ v rozsahu voľnej živnosti (vznik 1.1.2016)
- kúpa tovaru na účely jeho predaja konečnému spotrebiteľovi /maloobchod/ v rozsahu voľnej živnosti (vznik 1.1.2016)
- sprostredkovanie v oblasti obchodu a služieb v rozsahu voľnej živnosti (vznik 1.1.2016)

Spoločníci:

OSOBA	FUNKCIA	PODIEL
Monika Szabóová	Spoločník	996 € (14%)
Silvia Szabóová	Spoločník	996 € (14%)
Tímea Szabóová	Spoločník	996 € (14%)
Alexander Szabó	Spoločník	1 992 € (29%)
Ing. Magdaléna Szabóová	Spoločník	1 992 € (29%)

Štatutári:

OSOBA	FUNKCIA
Ing. Magdaléna Szabóová	Konateľ

Konanie menom spoločnosti (od 1.1.2016): Konateľ je oprávnený konať v mene spoločnosti samostatne.

Priemerný počet zamestnancov¹: 13

- z toho vedúcich zamestnancov: 2

¹ Priemerný prepočítaný počet zamestnancov sa zisťuje v nadväznosti na metodický list ukazovateľa č.4472 zverejnený Štatistickým úradom SR. V nadväznosti na tento ukazovateľ, do evidenčného počtu zamestnancov nepatria osoby na materskej, resp. rodičovskej dovolenke. Do evidenčného počtu zamestnancov sa zahŕňajú všetci stáli aj dočasní zamestnanci, ktorí sú v pracovnom pomere

Člen štatutárneho orgánu účtovnej jednotky: Ing. Magdaléna Szabóová

Osoba zodpovedná za vyhotovenie výročnej správy: Mgr. Monika Bánosová

Vyhotovená dňa: 05.03.2017

Prerokovaná dňa: 17.03.2017

ORGANIZAČNÁ ŠTRUKTÚRA

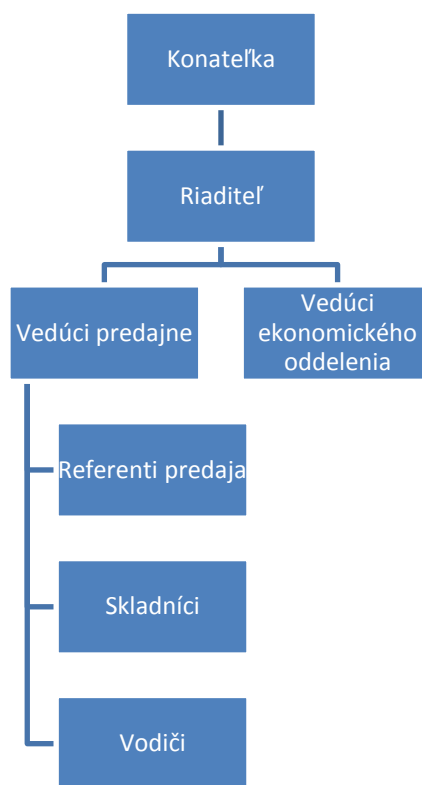

Tab.1: Organizačná schéma

Spoločnosť má plochú organizačnú štruktúru, založenú na jednostupňovej hierarchii. Rozhodujúca právomoc je centralizovaná na úrovni riaditeľa a konateľa.

PROFIL FIRMY A JEJ STRATEGICKÉ CIELE

Spoločnosť BAUKER, s.r.o. bola založená v roku 2006 ako rodinná firma, zaoberajúca sa predajom keramických obkladov a dlažieb, sanitárnej keramiky a kúpeľňového vybavenia, s hlavným zameraním na veľkoobchodný predaj. Know-how firmy sa aktívne buduje od roku 1991, keď pôsobila na trhu pod iným obchodným menom. Cieľom firmy je poskytovať profesionálne a flexibilné služby svojim partnerom a zákazníkom v oblasti bytovej a objektovej keramiky. Spoločnosť má dlhodobu silnú a

stabilnú trhovú pozíciu v Trnavskom, Nitrianskom, Bratislavskom a Žilinskom kraji. Disponuje s vyrovnanou a dobrou finančnou silou.

Strategické ciele vytýčené na rok 2016:

- posilnenie pozície na trhu
- nadviazanie nových partnerstiev
- rozvíjanie dlhodobých partnerstiev
- zvyšovanie efektivity vlastných činností s dôrazom na optimalizáciu nákladov
- zvýšenie tržieb a zisku z maloobchodného predaja
- udržanie konkurencieschopnosti
- prísnejšie monitorovanie platobnej schopnosti odberateľov s cieľom minimalizovať riziko vzniku nedobytných pohľadávok

ZAMESTNANCI

Základným princípom vo vzťahu k vlastnej pracovnej sile je zodpovednosť a spravodlivé odmeňovanie. V internom prostredí sa spoločnosť usiluje o tvorbu kreatívnej a motivujúcej pracovnej atmosféry, ktorá jednak podporuje tímovú prácu a uplatnenie individuality. Odmeňovanie zamestnancov nadväzuje na pomer ich podielu na výkonnosť a úspech spoločnosti. BAUKER,s.r.o svojim zamestnancom zabezpečuje zdravé a bezpečné pracovné prostredie, rešpektujúce všetky požiadavky na ochranu životného prostredia a environmentálnu legislatívu.

PREHĽAD EKONOMICKÝCH INFORMÁCIÍ

Súvaha za rok 2016 v porovnaní s rokom 2015:

	31.12.2016	31.12.2015	2016/2015	
			+/-	%
Spolu majetok	1 034 258	914 807	119 451	13,06%
Neobežný majetok	157 513	174 096	-16 583	-9,53%
Dlhodobý hmotný majetok	157 513	174 096	-16 583	-9,53%
Stavby	157 513	174 096	-16 583	-9,53%
Samostatné hnutelné veci a súbory hnutelných vecí	0	0	0	0
Obežný majetok	872 367	736 464	135 903	18,45%
Zásoby	372 171	327 779	44 392	13,54%
Materiál	0	0	0	0
Tovar	372 171	327 779	44 392	13,54%
Krátkodobé pohľadávky súčet	280 415	243 189	37 226	15,31%
Pohľadávky z obchodného styku	280 234	243 122	37 112	15,26%
Daňová pohľadávka	0	0	0	0
Iné pohľadávky	181	67	114	170,15%
Finančné účty súčet	219 781	165 496	54 285	32,80%
Peniaze	1 103	2 649	-1 546	-58,36%
Účty v bankách	218 678	162 847	55 831	34,28%
Časové rozlíšenie	4 378	4 247	131	3,08%
Náklady budúcich období (381, 382)	4 378	4 247	131	3,08%

Príjmy budúcich období (385)	0	0	0	0
Spolu vlastné imanie a záväzky	1 034 258	914 807	119 451	13,06%
Vlastné imanie	138 375	108 167	30 208	27,93%
Základné imanie	6 971	6 971	0	0
Zákonný rezervný fond	697	697	0	0
Výsledok hospodárenia za účtovné obdobie	130 707	100 499	30 208	30,06%
Záväzky	895 883	806 640	89 243	11,06%
Rezervy	1 674	950	724	76,21%
Dlhodobé záväzky	1 980	1 913	67	3,50%
Záväzky zo sociálneho fondu	1 980	1 913	67	3,50%
Krátkodobé záväzky súčet	892 229	803 777	88 452	11,00%
Záväzky z obchodného styku	12 067	8 603	3 464	40,27%
Záväzky voči spoločníkom a združeniu	819 556	749 057	70 499	9,41%
Záväzky voči zamestnancom	11 225	11 432	-207	-1,81%
Záväzky zo sociálneho zabezpečenia	7 176	7 265	-89	-1,23%
Daňové záväzky a dotácie	42 205	27 420	14 785	53,92%
Časové rozlíšenie súčet	0	0	-	-
Výdavky budúcich období	0	0	-	-

Tab.2: Súvaha k 31.12.2016

V porovnaní s predchádzajúcim rokom došlo k rastu celkových aktív o 119 451 EUR. V rámci nich došlo k zníženiu stavu dlhodobého hmotného majetku -16 583 EUR, čo je spôsobené znížením podnikových investícií do dlhodobého majetku a účtovaním oprávok. Stav obežného majetku zaznamenal rastový vývoj, zvýšenie o cca. 18,50 %, čo predstavuje zvýšenie o 135 903 EUR medziročne. Ťahúňom rastu obežného majetku je rast finančného majetku, t.j. stavu na účtoch v bankách, ktorý zaznamenal zvýšenie o +34 %. Tento vývoj je výsledkom snahy podniku zefektívniť svoj cash management a prísnejšieho monitoringu pohľadávok. Daný vývoj priaznivo ovplyvňuje likviditu podniku a signalizuje možnosť na reinvestovanie peňažných prostriedkov v budúcnosti.

V zásobách a krátkodobých pohľadávkach z obchodného styku bol zaznamenaný rastový vývoj, čo indukuje snahu podniku investovať do tovaru na sklade za posledný kvartál 2016.

V roku 2016 spoločnosť zrušila zákonnú opravnú položku k pohľadávkam vo výške 1204 EUR voči firmám TMS- Montys, s.r.o. a Nemeč. Čo sa týka vekovej štruktúry pohľadávok z obchodného styku, cca. 60 % tvoria pohľadávky v splatnosti a zvyšných 40% pohľadávky po splatnosti.

V štruktúre strany aktív súvahy dominuje obežný majetok, so zastúpením okolo 84%. Ku koncu roka 2016 väčšinu obežného majetku spoločnosti tvoria zásoby 42,5%, krátkodobé pohľadávky a pohľadávky z obchodného styku predstavujú 32% a finančný majetok má 25% zastúpenie.

Štruktúru aktív spoločnosti znázorňujú nižšie grafy:

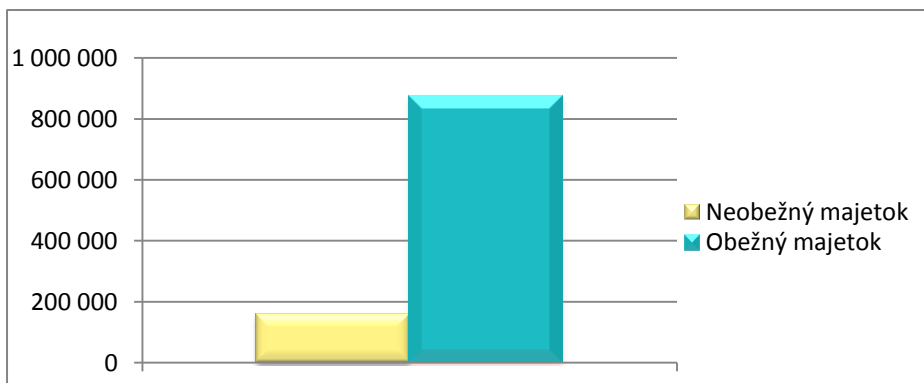

Graf 1: Štruktúra aktív

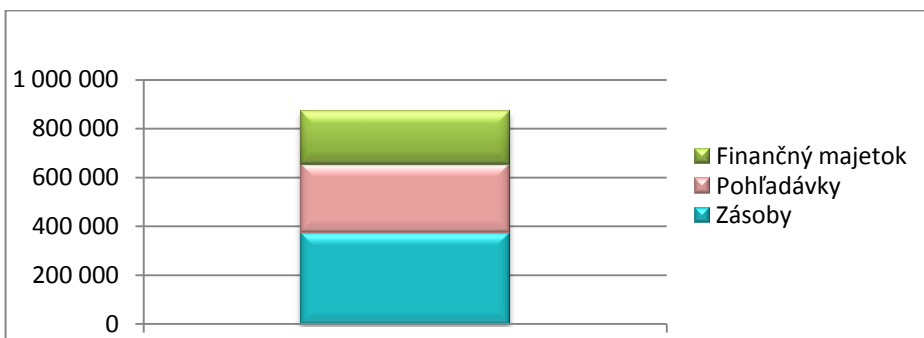

Graf 2: Štruktúra obežného majetku

Štruktúra krátkodobého finančného majetku sa skladá z pokladnice v domácej mene a v mene valutovej (CZK, PLN) a z bežného bankového účtu. Hodnota majetku na finančných účtoch ku koncu roka 2016 narástla oproti predchádzajúcemu roku o 54 285 EUR, t.j. o +32,80%.

V rámci časového rozlíšenia bol použitý účet 381-Náklady budúcich období krátkodobé. Nákladov budúcich období tvoria predovšetkým predplatné na odborné spravodajstvo a poistenie majetku, v celkovej hodnote 4378 eur.

Rast aktív sa pokryl pasívami tak z vlastných ako aj z cudzích zdrojov. Vlastné imanie rástlo o hodnotu 30 208 EUR, čo predstavuje medziročný rast výsledku hospodárenia o 30% oproti minulému roku. Základné imanie a zákonný rezervný fond ostali nezmenené v porovnaní s minulými rokmi. Priaznivým signálom je, že spoločnosť nečerpá žiadny bankový úver.

Krátkodobý vývoj výsledku hospodárenia v rokoch 2014-2016:

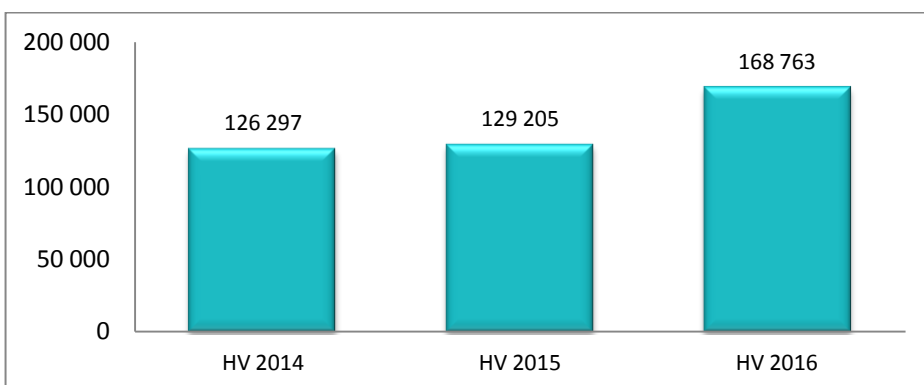

Graf 3 : Hospodársky výsledok pred zdanením v rokoch 2014-2016

Štruktúra pasív za rok 2016:

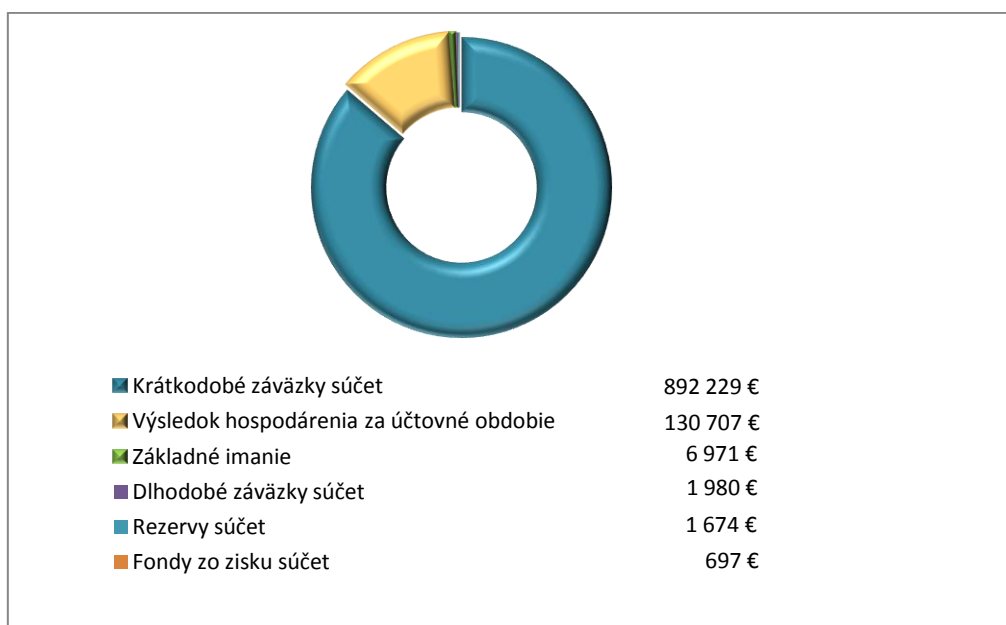

Graf 4 : Štruktúra pasív

Záväzky podniku rástli celkovo o vyše 89 tis. EUR. Najvýraznejšie sa na tomto náraste podieľa účet 364-Záväzky voči spoločníkom, ktorý predstavuje 91,5% celkových záväzkov podniku. Signalizuje to veľkú mieru zadlženosti voči spoločníkom. V krátkodobých záväzkoch z obchodného styku došlo k rastu o 3 464 EUR, pričom celková výška záväzkov z obchodného styku je v rámci splatnosti. Spoločnosť vytvára sociálny fond podľa *Zákona o sociálnom fonde* a využíva prostriedky sociálneho fondu ako príspevok na stravovanie zamestnancov. V rámci časového rozlíšenia v pasívach spoločnosť nevykazuje žiadne hodnoty.

Výsledok hospodárenia v roku 2016 je odrazom hospodárnosti jednotlivých činností podniku, znázornených v tabuľke výkazu ziskov a strát:

	31.12.2016	31.12.2015	2016/2015	
			+/-	%
Tržby z predaja tovaru	2 391 953	2 529 449	-137 496	-5,44
Náklady vynaložené na obstaranie predaného tovaru	1 825 402	1 908 602	-83 200	-4,36
Obchodná marža	566 551	620 847	-54 296	-8,75
Výroba	1 665	874	791	90,50
Tržby z predaja vlastných výrobkov a služieb	1 665	874	791	90,50
Výrobná spotreba	173 934	232 396	-58 462	-25,16
Spotreba materiálu, energie a ostatných	40 368	44 977	-4 609	-10,25
Služby	133 566	187 419	-53 853	-28,73
Pridaná hodnota	394 282	389 325	4 957	1,27
Osobné náklady	209 472	207 062	2 410	1,16
Mzdové náklady	151 913	150 748	1 165	0,77
Náklady na sociálne zabezpečenie	53 146	52 735	411	0,78
Sociálne náklady	4 413	4 119	294	7,14
Dane a poplatky	9 107	8 991	116	1,29

Odpisy dlhodobého nehmotného majetku a	16 583	16 583	0	0,00
Tvorba a zúčtovanie opravných položiek k pohľadávkam	-1 204	7 108	-8 312	-116,94
Ostatné výnosy z hospodárskej činnosti	6 867	1 474	5 393	365,88
Ostatné náklady na hospodársku činnosť	4 569	15 329	-10 760	-70,19
Výsledok hospodárenia z hospodárskej činnosti	171 462	135 186	36 276	26,83
Výnosové úroky	155	322	-167	-51,86
Kurzové zisky	1	1	0	0,00
Kurzové straty	1	0	1	100
Ostatné výnosy z finančnej činnosti	0	0	0	0
Ostatné náklady na finančnú činnosť	2 854	6 304	-3 450	-54,73
Výsledok hospodárenia z finančnej činnosti	-2 699	-5 981	3 282	-54,87
Daň z príjmov z bežnej činnosti	38 056	28 706	9 350	32,57
- splatná	38 056	28 706	9 350	32,57
- odložená	0	0	0	0
Výsledok hospodárenia z bežnej činnosti pred	168 763	129 205	39 558	30,62
Výsledok hospodárenia za účtovné obdobie	130 707	100 499	30 208	30,06

Tab. 3 : Výkaz ziskov a strát k 31.12.2016

V roku 2016 spoločnosť dosiahla tržby z predaja tovarov v hodnote 2,39 mil. EUR, z čoho náklady na obstaranie predaného tovaru predstavovali 1,82 mil. EUR. Obchodná marža firmy sa znížila o 54,3 tis. EUR oproti minulému roku (-8,75%). Napriek poklesu obchodnej marže pridaná hodnota zaznamenala pozitívny vývoj o +1,3%, a to vďaka výraznému poklesu výrobných nákladov o -25%.

V rámci tržieb z predaja oblasť veľkoobchodného predaja disponuje s cca. 80% zastúpením a maloobchodný predaj má okolo 20% zastúpenie. V oblasti osobných nákladov došlo k nepatrnému rastu na úrovni 1,15%.

V priloženom prehľade ukazovateľov výsledkových účtov sa nachádza porovnanie tohtoročných výsledkov vo vzťahu k predchádzajúcim rokom:

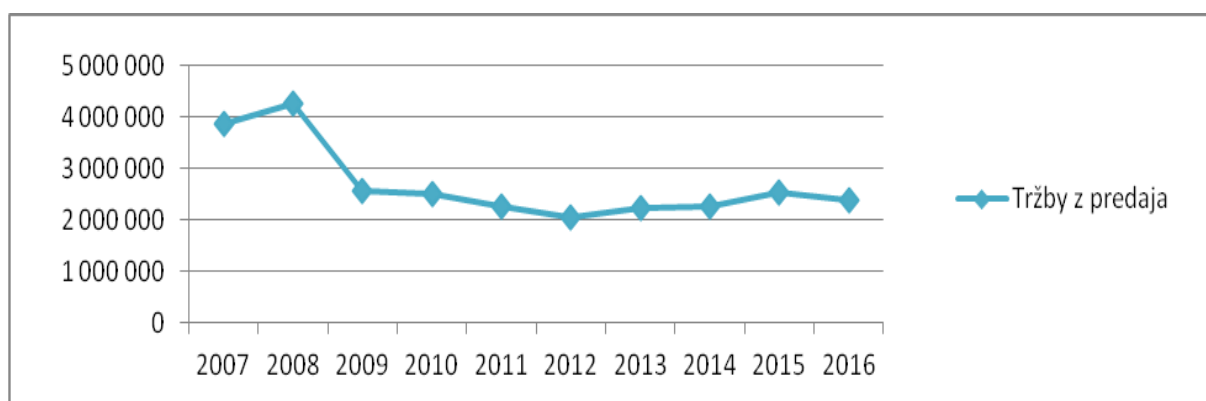

Graf 5 : Historický vývoj obratu

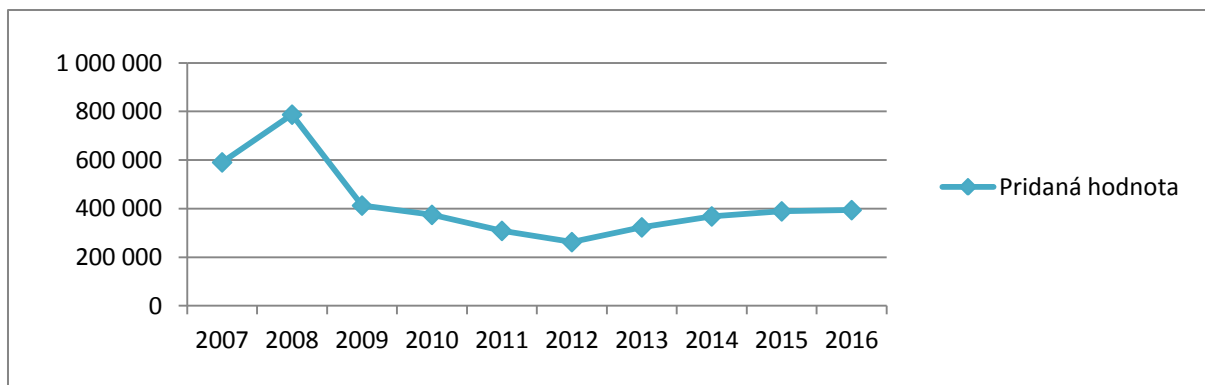

Graf 6 : Historický vývoj pridanej hodnoty

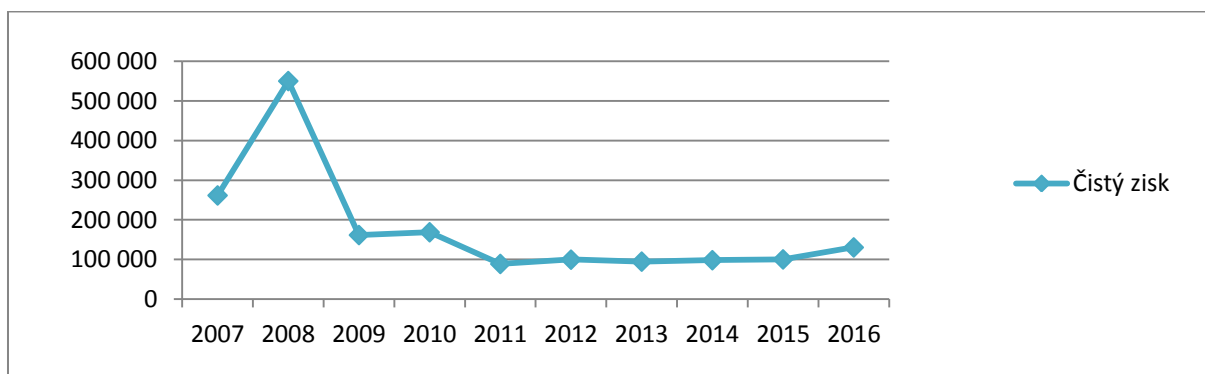

Graf 7 : Historický vývoj čistého zisku

Bližšie informácie o pohľade peňažných tokov poskytuje výkaz cash flow za roky 2016 a 2015:

	31.12.2016	31.12.2015
Výsledok hospodárenia z bežnej činnosti pred zdanením daňou z príjmov (+/-)	168 764	129 205
Nepeňažné operácie ovplyvňujúce výsledok hospodárenia	16 298	16 430
Odpisy dlhodobého nehmotného majetku a dlhodobého hmotného majetku (+)	16 583	16 583
Zmena stavu položiek časového rozlíšenia nákladov a výnosov (+/-)	-131	170
Úroky účtované do výnosov (-)	-155	-322
Kurzový zisk vyčíslený k peňažným prostriedkom a peňažným ekvivalentom ku dňu, ku ktorému sa zostavuje účtovná závierka (-)	0	-1
Kurzová strata vyčíslená k peňažným prostriedkom a peňažným ekvivalentom ku dňu, ku ktorému sa zostavuje účtovná závierka (+)	1	0
Vplyv zmien stavu pracovného kapitálu, ktorým sa na účely tohto opatrenia rozumie rozdiel medzi obežným majetkom a krátkodobými záväzkami s výnimkou položiek obežného majetku, ktoré sú súčasťou peňažných prostriedkov a peňažných ekvivalentov, na výsledok hospodárenia	7 625	21 788
Zmena stavu pohľadávok z prevádzkovej činnosti (-/+)	-37 226	1 576
Zmena stavu záväzkov z prevádzkovej činnosti (+/-)	89 243	-40 203
Zmena stavu zásob (-/+)	-44 392	60 415
Peňažné toky z prevádzkovej činnosti s výnimkou príjmov a výdavkov, ktoré sa uvádzajú osobitne v iných častiach prehľadu peňažných tokov (+/-),	192 687	167 423
Prijaté úroky, s výnimkou tých, ktoré sa začleňujú do investičných činností (+)	155	322
Prijmy z dividend a iných podielov na zisku, s výnimkou tých, ktoré sa začleňujú do investičných činností (+)	0	0

Výdavky na vyplatené dividendy a iné podiely na zisku, s výnimkou tých, ktoré sa začleňujú do finančných činností	-100 499	-98 502
Peňažné toky z prevádzkovej činnosti (+/-),	92 342	69 243
Výdavky na daň z príjmov účtovnej jednotky, s výnimkou tých, ktoré sa začleňujú do investičných činností alebo finančných činností (-/+)	-38 056	-28 706
Čisté peňažné toky z prevádzkovej činnosti (+/-),(súčet Z/S + A. 1. až A. 9.)	54 286	40 537
Výdavky na obstaranie dlhodobého hmotného majetku (-)	0	0
Čisté peňažné toky z investičnej činnosti	0	0
Výdavky na vyplatené dividendy a iné podiely na zisku, s výnimkou tých, ktoré sa začleňujú do prevádzkových činností (-)	0	0
Čisté peňažné toky z finančnej činnosti	0	0
Čisté zvýšenie alebo čisté zníženie peňažných prostriedkov na začiatku účtovného obdobia	54 286	40 537
Stav peňažných prostriedkov a peňažných ekvivalentov na začiatku účtovného obdobia	165 496	124 958
Stav peňažných prostriedkov a peňažných ekvivalentov na konci účtovného obdobia pred zohľadnením kurzových rozdielov vyčíslených ku dňu, ku ktorému sa zostavuje účtovná zvierka (+/-)	219 782	165 495
Kurzové rozdiely vyčíslené k peňažným prostriedkom a peňažným ekvivalentom ku dňu, ku ktorému sa zostavuje účtovná zvierka (+/-)	-1	1
Zostatok peňažných prostriedkov a peňažných ekvivalentov na konci účtovného obdobia upravený o kurzové rozdiely vyčíslené ku dňu, ku ktorému sa zostavuje účtovná zvierka (+/-)	219 781	165 496

Tab.4: Výkaz cash-flow k 31.12.2016 pri použití nepriamej metódy

Spoločnosť v roku 2016 pokračovala v zefektívnení manažmentu peňažných tokov. Tieto kroky boli zamerané na synchronizáciu peňažných tokov, na zrýchlenie inkasa pohľadávok a riadenie platieb. Stanovili sa preventívne saldá pre prípad neočakávaných fluktuácií.

Cash flow v roku 2016 bol pozitívny, dosiahol hodnotu 219,7 tis. EUR. Oproti minulému roku to predstavuje nárast takmer 33%. V rámci peňažných tokov z prevádzkovej činnosti dominovali odpisy, ako nepeňažné operácie ovplyvňujúce výsledok hospodárenia vo výške 16,5 tis. EUR a výdavky na vyplatené podiely na zisku v sume 100,5 tis. EUR.

Vplyv zmien stavu pracovného kapitálu vyvolal z hľadiska generovania peňažných tokov negatívne zmeny vo vývoji zásob (-44,4 tis. EUR) a pohľadávok (-37,2 tis. EUR), na druhej strane pozitívne zmeny vo vývoji záväzkov (+89,2 tis. Eur). V dôsledku uvedených zmien čisté peňažné toky z prevádzkovej činnosti zaznamenali hodnotu 54,28 tis. EUR, čo predstavuje cca. 33%-ný rast medziročne.

V roku 2016 neboli vynaložené žiadne výdavky na obstaranie dlhodobého hmotného majetku. Peňažné toky z investičnej činnosti teda nemajú žiadny vplyv na cash flow podniku. Spoločnosť vykazuje ku koncu účtovného obdobia 2016 zostatok peňažných prostriedkov a peňažných ekvivalentov vo výške 219,7 tis. EUR. Túto sumu má spoločnosť uloženú na bežnom účte, resp. v podnikovej pokladnici.

Vývoj najvýznamnejších finančno-ekonomických ukazovateľov je sumarizovaný v tab. č.5:

Tab. 5: Kľúčové finančné ukazovatele spoločnosti

	31.12.2016	31.12.2015	31.12.2014
Celková likvidita	0,97	0,91	0,89
Čistý pracovný kapitál	-19 862	-67 313	-86 101

Doba obratu zásob	53	52	61
Doba inkasa pohľadávok	40	35	43
Doba úhrady záväzkov	11	8	8
Obrat aktív	0,61	0,68	0,59
Doba obratu aktív	149	135	155
Celková zadlženosť aktív	86,62%	88,18%	88,86%
Úverová zadlženosť aktív	0	0	0
Stupeň finančnej samostatnosti	13,38%	11,82%	11,14%
Finančná páka	7,47	8,46	8,98
Rentabilita celkového kapitálu -ROA	12,64%	10,99%	10,34%
Rentabilita vlastného imania- ROE	94,49%	92,91%	92,78%
Rentabilita tržieb -ROI	12,64%	10,99%	10,34%

Finančné výkazy spoločnosti vykazujú porovnateľné hodnoty finančných ukazovateľov s minuloročnými hodnotami. Mierne zlepšenie indukuje celková likvidita podniku a ukazovatele rentability. Pri porovnaní doby obratu záväzkov a pohľadávok, možno usudzovať, že úhrada záväzkov predbeha úhradu pohľadávok. Pri analýze zadlženosti zistíme, že podnik vo väčšej pomere využíva zdroje získané od spoločníkov.

Tab. 6: Porovnanie finančných ukazovateľov z pohľadu vývoja v čase

Ukazovateľ	M.j.	Požadovaný vývoj	2016	2015	Vývoj v čase	
					index	hodnotenie
Ukazovatele rentability						
Rentabilita aktív (ROA)	%	nárast	12,64%	10,99		Pozitívny
Rentabilita vlastného imania	%	nárast	94,46%	92,91		Pozitívny
Rentabilita tržieb (ROI)	%	nárast	12,64%	10,99		Pozitívny
Ukazovatele likvidity						
Čistý pracovný kapitál	v EUR	nárast	-19 862	-67 313		Pozitívny
Likvidita II. stupňa	koef.	nárast	0,56	0,51		Pozitívny
Likvidita III. stupňa	koef.	nárast	0,97	0,91		Pozitívny
Ukazovatele aktivity						
Celková zadlženosť aktív	%	pokles	86,62%	88,18		Pozitívny
Stupeň finančnej samostatnosti	%	nárast	13,38%	11,82		Pozitívny
Úverová zadlženosť aktív	%	pokles	0	0		Pozitívny
Úverová zadlženosť	%	pokles	0	0		Pozitívny
Finančná páka	koef.	pokles	7,47	8,46		Pozitívny
Ukazovatele aktivity						
Obrat aktív	koef.	nárast	0,61	0,68		Negatívny
Doba obratu aktív	deň	pokles	149	135		Negatívny
Doba obratu zásob	deň	pokles	53	52		Negatívny
Doba inkasa pohľadávok	deň	pokles	40	35		Negatívny
Doba úhrady záväzkov ²	deň	pokles	11	8		Negatívny

Predikčné modely naznačujú dobré smerovanie finančnej situácie podniku. Finančno- ekonomickú situáciu firmy po zhrnutí významných faktorov externého a interného prostredia vidíme ako stabilnú.

Tab. 7: INDEX BONITY

	31.12.2014	31.12.2015	31.12.2016	Váh	31.12.2014	31.12.2015	31.12.2016
Cash flow / Cudzí kapitál	0,177	0,181	0,207	1,5	0,26	0,27	0,31
Celkový kapitál / Cudzí	1,125	1,134	1,154	0,08	0,09	0,09	0,09
EBT ³ / Celkový kapitál	0,133	0,141	0,163	10	1,33	1,41	1,63

² Neobsahuje účet 364-Záväzky voči spoločníkom a členom pri rozdeľovaní zisku

³EBT= Zisk pre zdanením

EBT / Celkové výkony	0,055	0,051	0,070	5	0,28	0,26	0,35
Zásoby / Aktíva	0,407	0,358	0,360	0,3	0,12	0,11	0,11
Celkové výkony / Celkový	2,402	2,768	2,321	0,1	0,24	0,28	0,23
Index bonity					2,32	2,41	2,73
					veľmi dobrá finančno- ekonomická situácia	veľmi dobrá finančno- ekonomická situácia	veľmi dobrá finančno- ekonomická situácia

NÁVRH NA ROZDELENIE ZISKU

Členovia valného zhromaždenia spoločnosti BAUKER, s.r.o. schválili nasledovný návrh na rozdelenie zisku za rok 2016:

Tab. 8: Rozdelenie hospodárskeho výsledku za rok 2016

	2016
Hospodársky výsledok za účtovné obdobie pred zdanením	168 763
Daň z príjmu	38 056
HV za účtovné obdobie po zdanení	130 707
Nerozdelený zisk z minulých období	0
HV na rozdelenie	130 707
Zvýšenie zákonného rezervného fondu	0
Zvýšenie základného imania	0
Podiely spoločníkom	130 707
Nerozdelený zisk za účtovné obdobie	-

PRÍLOHY

Príloha č.1:Hodnotiaca škála pre Index IN

Slovné hodnotenie podniku:	Index IN
Tvorí hodnotu	$IN \geq 2,070$
Skôr tvorí hodnotu	$1,590 \leq IN < 2,070$
Nemožno určiť, či tvorí alebo netvorí hodnotu	$1,220 \leq IN < 1,590$
Skôr netvorí hodnotu	$0,684 \leq IN < 1,220$
Netvorí hodnotu	$IN < 0,684$