



V Ý R O Č N Á S P R Á V A



za obdobie 1.1.2016–31.12.2016

Výročná správa bola zostavená na základe výkazov overených audítormi spoločnosti, výsledkov minulých období a predpokladaného vývoja budúceho účtovného obdobia.



Dátum spracovania: 13.3.2017

Vypracoval: Ing. Ružena Šrámková, ekonomický úsek

Podpis:

Dátum schválenia:

Schválil: Ing. Ján Kováč, konateľ spoločnosti

Podpis:

Obsah

| | |
|---|-----|
| 1. Identifikačné údaje | 3 |
| 2. Predmet podnikania | 4 |
| 3. Orgány spoločnosti | 5 |
| 4. Podnikateľská činnosť | 6 |
| 5. Účtovná závierka spoločnosti k 31.12.2016 | 13 |
| 6. Výsledky hospodárenia a vývoj finančnej situácie za obdobie 2015 – 2016..... | 13 |
| 6.1 Analýza majetku..... | 13 |
| 6.2 Analýza zdrojov financovania..... | 14 |
| 6.3 Analýza hospodárskeho výsledku | 14 |
| 6.4 Ukazovatele | 15 |
| 6.4.1 Ukazovatele zadlženosti | 15 |
| 6.4.2 Ukazovatele likvidity | 166 |
| 6.4.3 Ukazovatele aktivity..... | 16 |
| 6.4.4 Ukazovatele rentability | 17 |
| 7. Udalosti osobitného významu, ktoré nastali po skončení účtovného obdobia | 17 |
| 8. Predpokladaný vývoj podnikateľskej činnosti v budúcom roku..... | 18 |
| 9. P R Í L O H Y | 20 |
| Správa audítora s výrokom k výročnej správe | |
| Účtovná závierka k 31.12.2016 (súčasť: súvaha, výkaz ziskov a strát, poznámky) | |

1. Identifikačné údaje

| | |
|---------------------------------|---|
| Obchodný názov: | Lindenmaier Slovakia, s.r.o. |
| Sídlo spoločnosti: | Továrenská 1A/3817 942 01 ŠURANY |
| Dátum založenia spoločnosti: | 25.11.1993 |
| Dátum zápisu do obch. registra: | 10.12.1993 |
| Právna forma: | spoločnosť s ručením obmedzeným |
| IČO: | 31 446 884 |
| DIČ: | 2020414000 |
| Telefón: | 00421/0356924813 |
| Fax: | 00421/0356924810 |
| Email: | info@lindenmaier-slovakia.com |
| Internet: | www.lindenmaier-slovakia.com |
| Bankové spojenie: | OTP banka Slovensko a.s., pobočka Nové Zámky č. ú.: 15241990/5200 IBAN: SK79 5200 0000 0000 1524 1990 |

2. Predmet podnikania

Výpis z obchodného registra KB-2714/08, oddiel Sro, vložka číslo 944/N:

1. Kovoobrábanie
2. Obchodná činnosť

Predmetom podnikania je výroba presných sústružených rotačných súčiastok z ocele, hliníka, mosadze a iných kovových materiálov.

Vyrábané spektrum výrobkov pre automobilový priemysel - komponenty pre:

- Brzdové systémy (púzdra, piesty)
- Hydraulické systémy (prípojky, ventily, hriadele)
- Generátory (remenice)
- Turbo-systémy (tesniace púzdra, lopatkové krúžky, ložiskové púzdra)
- Airbagy (držiaky, uzávery)
- Podvozky
- Motory

Základné imanie spoločnosti bolo k 31.12.2016 vo výške 5 396 004 EUR. Spoločnosť počas roka 2016 nenadobudla žiadne nové akcie, dočasné listy a obchodné podiely. Účtovná jednotka nemá organizačnú jednotku v zahraničí.

3. Orgány spoločnosti

Spoločnosť so zahraničnou majetkovou účasťou, založená spoločenskou zmluvou, s poslednými zmenami zo dňa 2.10.2012. Orgánmi spoločnosti sú:

a/ valné zhromaždenie

b/ konateľ

Štatutárny orgán:

Konateľ: Ing. Ján Kováč - od 2.10.2012

Spoločníci:

Jediným majiteľom spoločnosti v roku 2016 Länneken Invest GmbH, Arsenalstrasse 7,19053 Schwerin, SRN - od 2.10.2012

Spôsob konania štatutárneho orgánu v mene spoločnosti:

Menom spoločnosti koná konateľ samostatne.

4. Podnikateľská činnosť

Výroba

Hlavným cieľom vo výrobe v roku 2016 bolo udržať vzostupný trend z roku 2015, zvýšiť výkonnosť strojov o 5%, znížiť nepodarkovosť dielov. V oblasti manažmentu nástrojov bol cieľ znížiť spotrebu náradia vo výrobnom procese a v oblasti údržby zníženie nákladov na údržbu strojov. Na dosiahnutie týchto cieľov bolo potrebné zabezpečiť:

- účasť pomocných oddelení na výrobnom procese,
- dodržiavať zásady organizácie vo výrobnom procese,
- sledovať a denne vyhodnocovať výkonnosť a nepodarkovosť vo výrobnom procese,
- odmeňovať výrobných pracovníkov za lepšie a stabilnejšie výkony stanovenými výkonnosťnými a kvalitatívnymi prémiami.

Vo väčšej miere sa stanovené ciele podarilo naplniť.

V Januári 2016 sa navýšili zmenové výkony na strojoch o 5% oproti roku 2015. Priemerná výkonnosť na strategických strojoch dosiahla v roku 2016 – 103,07% a to už so spomínaným navýšením výkonov o 5%.

Nepodarkovosť dosiahla v roku 2016 – 1,17%, čo je zlepšenie o 0,44% oproti roku 2015. Tento trend sa nám darí stále udržiavať, čo dokazuje aj nasledujúci graf, ktorý zobrazuje výkony a nepodarkovosť za rok 2013 až 2016. Vyhodnotené sú strategické stroje, ktoré pracujú v dvojzmennej prevádzke a najviac sa podieľajú na výsledkoch vo výrobe.

Ďalším cieľom, ktorý sa podarilo naplniť bola skutočnosť, že v roku 2016 sa zakúpili tri CNC stroje, ktoré síce neboli nové, ale použité a v dobrom technickom stave. Bol to jeden stroj Mori Seiky a dva stroje Nakamura. Na stroji Mori Seiky už prebieha sériová výroba pre nového zákazníka. Na strojoch Nakamura prebiehajú prvé výroby vzoriek nových dielov pre ďalších dvoch nových zákazníkov. V prípade úspešného ukončenia vzorkovania by mala ešte v roku 2017 nabehnúť sériová výroba týchto nových dielov. Mal by sa tým zvýšiť počet pracovných miest a tiež mesačné tržby.



Manažment nástrojov

V oblasti manažmentu nástrojov bol cieľ udržať spotrebu náradia vo výrobe a tým aj náklady na zabezpečenie náradia do 6,5% z celkových nákladov spoločnosti. Tieto náklady dosiahli v roku 2016 – 6% z celkových nákladov spoločnosti, čo je porovnateľný výsledok s rokom 2015. Táto skutočnosť je zobrazená v nasledujúcom grafe.

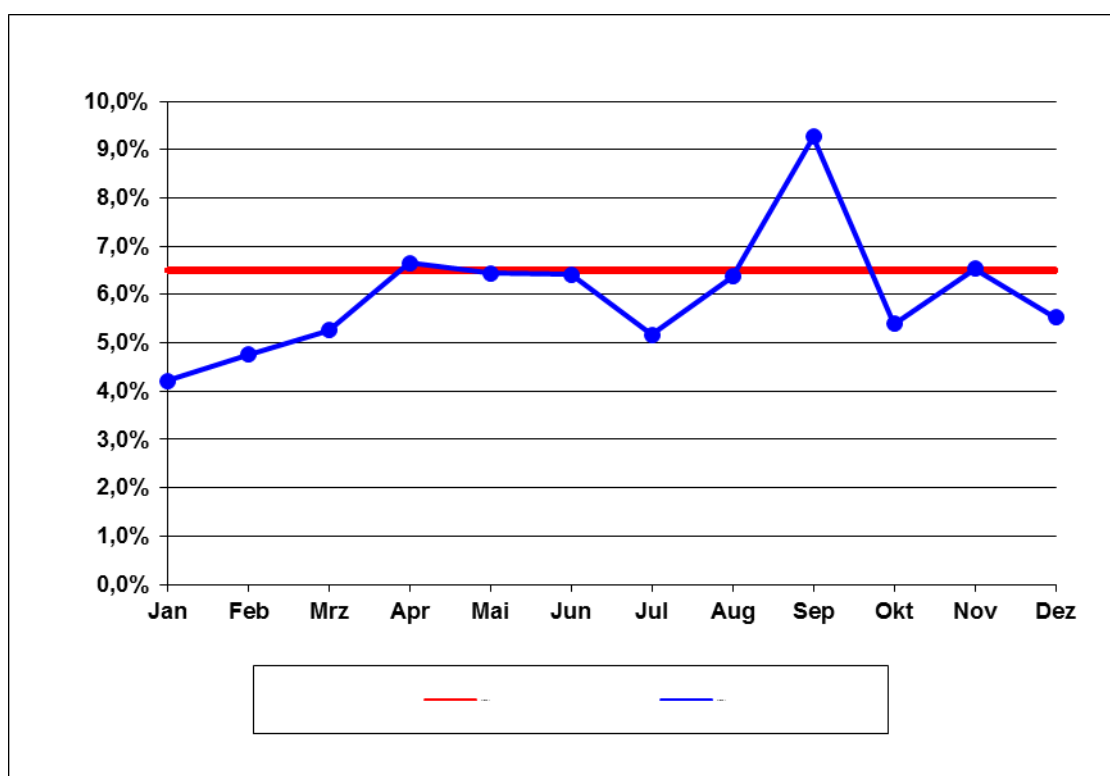

Údržba

V oblasti nákladov na údržbu strojov bolo cieľom neprekročiť 1,7 % z celkových nákladov spoločnosti. Tu sa v roku 2016 dosiahol výsledok 1,6%. Taktiež tieto výsledky zobrazuje nasledujúci graf.

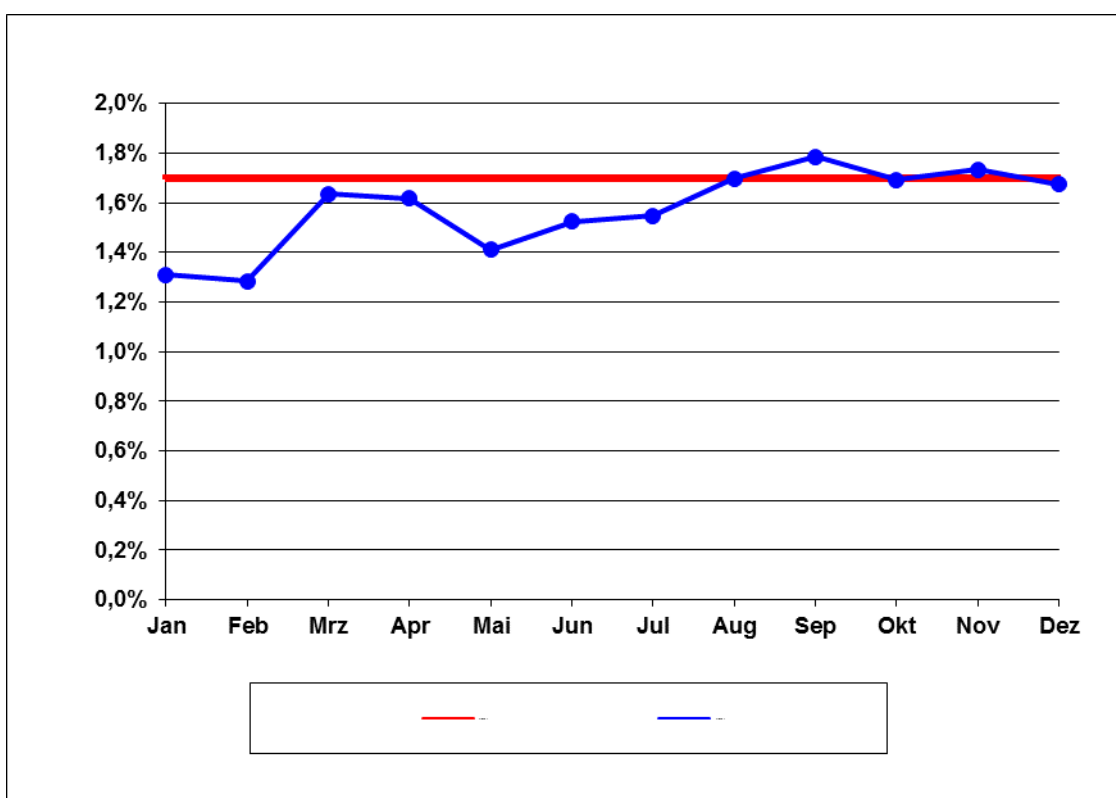

Cieľom pre nasledujúce obdobie je udržať tento trend.

Vo výrobe zvýšiť výkonnosť strojov o 3%, nepodarkovosť znížiť tak, aby nepresiahla 1,3% z celkového počtu vyrobených dielov.

V oblastiach manažmentu nástrojov a údržby strojov dosiahnuť porovnateľné výsledky s rokom 2016, čo sa týka nákladov na náradie a údržbu strojov.

Kvalita, QM/QS, Meradlá

Firma Lindenmaier je dlhodobo certifikovaná podľa medzinárodných noriem radu ISO 9001, ISOTS 16949 a ISO 14001, pokrývajúcich oblasť kvality a enviromentu. Spoločnosť je kvalitatívne stabilným dodávateľom obrábaných dielov pre automobilový a neautomobilový priemysel.

Špeciálne požiadavky automobilového priemyslu sú naplnené vo všetkých oblastiach kvality v celom rozsahu zabezpečovania dodávok zákazníkom. Úroveň kvality meraná výškou PPM, počtom reklamácií zákazníkov a výsledkami auditov našich zákazníkov nás zaraďuje medzi najlepšie firmy v regióne. Za rok 2016 sa nám podarilo podstatne zlepšiť úroveň a stabilitu kvality dodávok oproti roku 2015. Firma je adekvátne metrologicky vybavená pre zabezpečenie požiadaviek súčasných ako aj budúcich projektov, osobitne orientovaná na automobilový priemysel z hľadiska požadovaných tolerancií. Z hľadiska environmentálnej záťaže pre spoločnosť nepredstavuje firma Lindenmaier žiadne významné riziko z pohľadu emisií a odpadov, nakoľko procesy sú plne pod kontrolou.

V priebehu minulého roka sme taktiež venovali systematickú pozornosť oblasti zabezpečenia environmentálnej politiky a BOZP zamestnancov. Popri záväzkoch v oblasti ochrany zdravia zamestnancov, vyplývajúcich z platnej legislatívy SR ako aj EÚ sme venovali pozornosť aj zvyšovaniu úrovne bezpečnosti pri práci. Za rok 2016 sme nezaznamenali žiadny vážnejší pracovný úraz.

Pre budúce obdobie budeme pokračovať v prioritnej orientácii na projekty, ktoré sú v zhode s našim technologickým vybavením ako aj so zručnosťou pracovnej sily, čím pokryjeme kvalitatívne požiadavky našich zákazníkov.

Logistika

K dlhodobým cieľom oddelenia logistiky / nákupu patrí neustála racionalizácia nákladov na jednotlivé položky, tzn. Nákup materiálu, nákup externých služieb (hlavne preprava a spracovanie vyrábaných dielov v kooperácii – galvanizácia, kalenie atp.). Kľúčové ukazovatele boli sledované v rámci stanovených KPI cieľov na rok. Stanovené ciele sa podarilo naplniť nasledovne:

| KPI: | Target 2016: | Plnenie 2016: |
|--|---------------------|---------------|
| Logistika: | | |
| Spôľahlivosť dodávok | 98,5% | 98,6% |
| Náklady na špeciálne transporty | max. 3.600 € | 2.080 € |
| Celkové náklady na transport | 3,5% z celk. obratu | 2,94% |
| Nákup a manažment dodávateľov: | | |
| Znižovanie cien nakupovaného materiálu | 2,00% | 3,73% |
| Vykonávanie auditov u dodávateľov | 2 / rok | 2 / 2016 |

MIMORIADNE VÝVOZY

K racionalizácii nákladov na prepravy patrí minimalizácia tzv. Sonderfahrten, čiže mimoriadnych, neplánovaných, vývozov. Za Kalendárny rok 2016 bolo realizovaných 11 vývozov charakterizovaných ako SOFA.

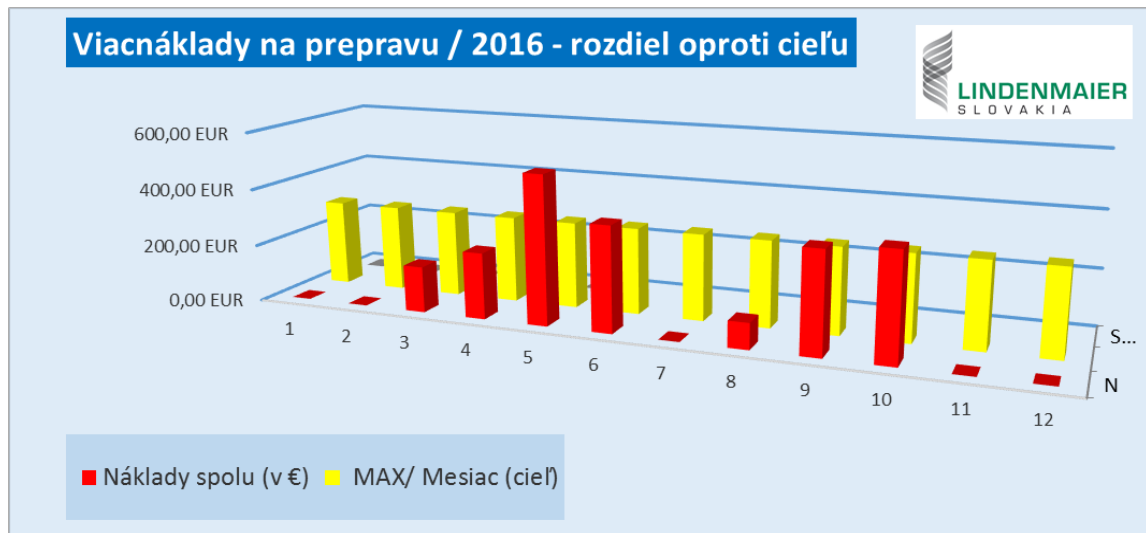

CELKOVÉ NÁKLADY NA TRANSPORT

Prioritou oddelenia Logistiky bola celková racionalizácia nákladov na transporty. Po vyhodnotení roka 2016 sa stanovili ďalšie motivačné ciele na rok 2017.

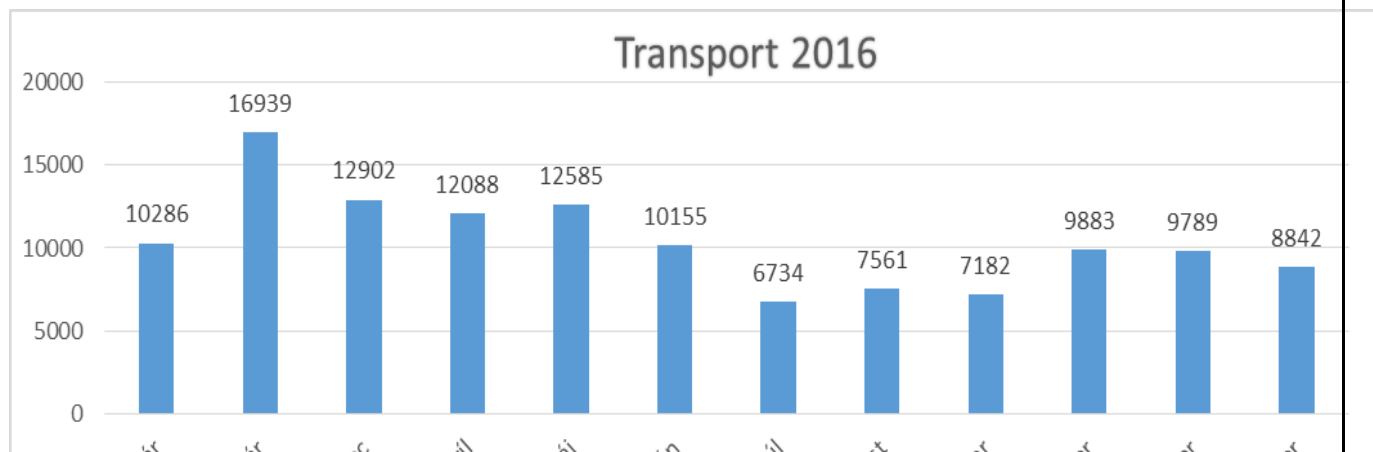

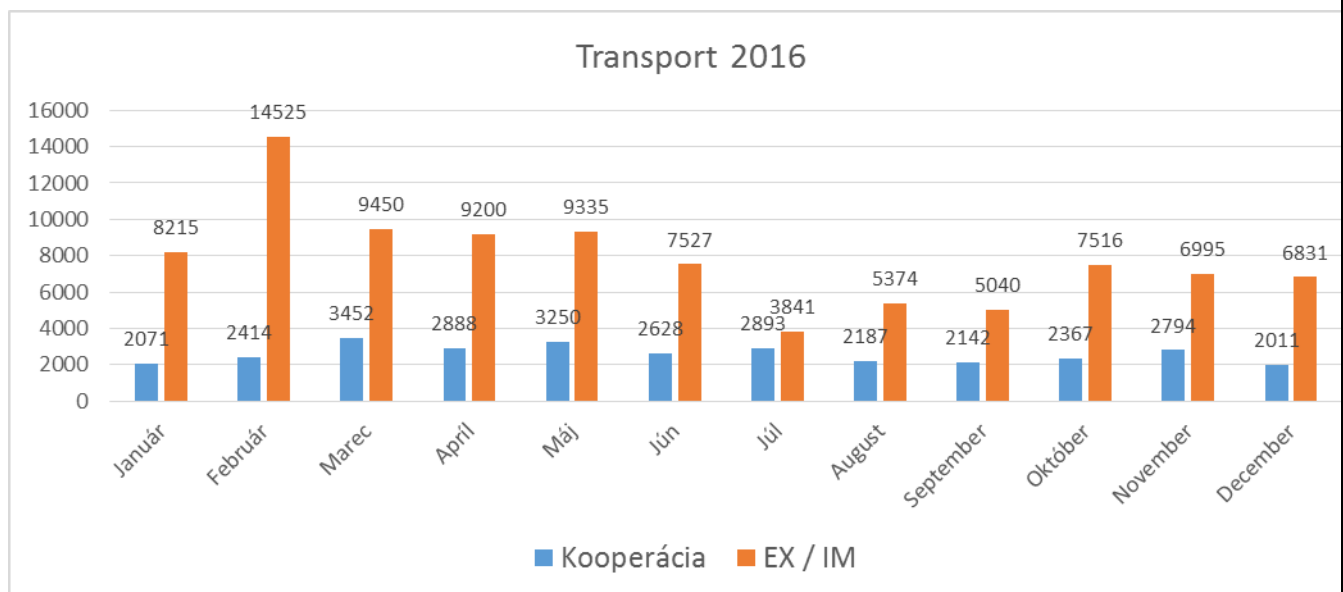

Technológia

Nosnou aktivitou oddelenia technológie v roku 2016 bolo vytváranie technologickej dokumentácie pre sériovú výrobu ako aj pre vzorkovanie v súvislosti s novými projektami a aktualizácia existujúcej technologickej dokumentácie na základe zmenových konaní od zákazníkov alebo realizovaných zmien vo výrobnom procese.

V roku 2017 je plánovanou prioritou oddelenia udržiavanie, aktualizácia a napĺňanie systémových požiadaviek na technologickú dokumentáciu v súlade s dosiahnutými certifikátmi spoločnosti Lindenmaier Slovakia s.r.o. pre zabezpečenie požadovanej kvality a špecifických požiadaviek zákazníkov. V súvislosti so zmenami noriem ISO 9001 a TS 16949 v roku 2017 bude tiež prioritou oddelenia technológie prechod na novelizované normy a zabezpečiť aktualizáciu a prispôbenie všetkých dokumentov vyplývajúcich zo zmien.

V rámci fluid managementu bol hlavný cieľ v roku 2016 zníženie nákladov za oleje a mazivá používaných pre výrobný proces v ukazovateľoch voči obratu spoločnosti Lindenmaier Slovakia s.r.o. s ohľadom na legislatívne a certifikačné požiadavky pre životné prostredie. Cieľ bol čiastočne naplnený. Evidovaný pokles nákladov voči predchádzajúcemu obdobiu bol v priemere o 0,1%. Cieľ zníženia nakupovaných produktov o 5% nebol naplnený. Pokles cien iba u niektorých produktov bol v roku 2016 dohodnutý o 3%.

Cieľom pre nasledujúce obdobie je vyhľadávanie nových dodávateľov olejov a mazív dodávajúcich produkty v porovnateľnej kvalite s možnosťou zníženia nákupných cien a udržanie

nákladov za oleje a mazivá používaných pre výrobný proces v približne rovnakých percentuálnych hodnotách ako za minuloročné obdobie voči obratu spoločnosti Lindenmaier Slovakia s.r.o.

Personálno-mzdová oblasť

| Pracovníci | 2015 | 2016 |
|----------------------------------|-----------|------------|
| stáli THP | 13 | 12 |
| stáli robotníci | 56 | 72 |
| režijní pracovníci | 20 | 17 |
| brigádnicí (mimo evidenčný stav) | 13 | 3 |
| Priemerný evidenčný stav | 89 | 101 |

| Mzdová oblasť | 2015 | 2016 |
|---|----------------|------------------|
| Mzdy a mzdové náhrady | 940 186 | 1 044 185 |
| Ostatné osobné náklady *(dohody,odstupné...) | 46 025 | 44 805 |
| Spolu | 986 211 | 1 088 990 |

*len dohody

| Ukazovatele | 2015 | 2016 |
|--|--------|--------|
| Práceschopnosť v hod. - bez prac.úrazov | 10 238 | 10 388 |
| Práceschopnosť v hod. - pre prac.úrazy | 0 | 383 |
| Počet pracovných úrazov | 0 | 1 |

Za obdobie 1.1.2016-31.12.2016 činila priemerná hrubá mesačná mzda zamestnancov 1 016 EUR (v roku 2015 bola 919 EUR). Takmer 10% zvýšenie oproti predošlému obdobiu spôsobilo okrem zvýšenia minimálnej mzdy, prepustenie pracovníkov s odstupným, a posilnenie manažmentu kvality.

5. Účtovná zvierka spoločnosti k 31.12.2016

Spoločnosť urobila riadnu účtovnú zvierku účtovného obdobia k 31.12.2016 v súlade so zákonom č.431/2002 Z. z. o účtovníctve v znení neskorších predpisov. Súčasťou výročnej správy je v prílohe účtovná zvierka platná k 31.12.2016 s poznámkami.

6. Výsledky hospodárenia a vývoj finančnej situácie za obdobie 2015 – 2016

6.1 Analýza majetku

| Majetok v EUR | 2015 | 2016 |
|----------------------------|------------------|------------------|
| Neobežný majetok | 5 583 861 | 5 458 033 |
| Dlhodobý nehmotný majetok | 24 104 | 13 240 |
| z toho obstarávaný majetok | | |
| Dlhodobý hmotný majetok | 5 559 757 | 5 444 793 |
| z toho obstarávaný majetok | 1 732 | 36 650 |
| Dlhodobý finančný majetok | | |
| Obežný majetok | 1 060 566 | 964 868 |
| Zásoby | 566 630 | 616 057 |
| Dlhodobé pohľadávky | | |
| Krátkodobé pohľadávky | 404 462 | 344 413 |
| Finančný majetok | 89 474 | 4 398 |
| Časové rozlíšenie | 1 453 | 15 011 |

Spoločnosť v hospodárskom roku 2016 investovala v rámci dlhodobého hmotného majetku do 3 repasovaných obrábacích CNC liniek, do technického zhodnotenia, vylepšenia funkčnosti už existujúcich používaných majetkov. Investičné projekty boli z väčšej časti prefinancované Jeremie úverom. Napriek novým investíciám odpisy majetku prevýšili objem investovaných prostriedkov. Zabezpečením plynulého odbytu od začiatku roka sa ku konci roku mierne zvýšili zásoby hotových výrobkov. Oproti predchádzajúcemu obdobiu sa znížil stav krátkodobých pohľadávok. Platobná disciplína našich odberateľov bola veľmi uspokojivá, ku koncu roka sme evidovali po splatnosti len niekoľko pohľadávok do maximálne 30 dní po splatnosti

6.2 Analýza zdrojov financovania

| Zdroje financovania v EUR | 2015 | 2016 |
|--|------------------|------------------|
| Vlastné imanie | 2 864 780 | 2 689 200 |
| Základné imanie | 5 396 004 | 5 396 004 |
| Kapitálové fondy | 3 769 995 | 3 769 995 |
| Fondy zo zisku | 0 | 0 |
| Výsledok hospodárenia minulých rokov | -6 308 619 | -6 301 219 |
| Výsledok hospodárenia za účtovné obdobie | 7 400 | -175 580 |
| Záväzky | 3 781 100 | 3 748 552 |
| Rezervy | 43 160 | 72 750 |
| Dlhodobé záväzky | 1 747 080 | 1 691 674 |
| Krátkodobé záväzky | 343 870 | 377 255 |
| Bankové úvery a výpomoci | 1 646 990 | 1 606 873 |
| Časové rozlíšenie | 0 | 0 |

Vlastné imanie v roku 2016 vplyvom znížených výnosov spoločnosti a záporným hospodárskym výsledkom kleslo. Mesačne splácame dlhodobý úver v OTP banke. Okrem bežného úveru sme z OTP banky mali poskytnutý kontokorentný úver, ktorý nám koncom roka veľmi pomohol. Krátkodobé záväzky klesli oproti minulému roku a splatnosť faktúr nám prevádzkový kontokorent zabezpečoval včas vyrovnávať. Využili sme aj časť z Jeremie investičného úveru. Dlhodobé záväzky klesli z dôvodu vyrovnania úrokov a jednorazovej čiastočnej splátky dlhodobého záväzku majiteľa - spoločnosti Länneken Invest GmbH do konca roku 2016.

6.3 Analýza hospodárskeho výsledku

| Výsledok hospodárenia v EUR | 2015 | 2016 |
|--|--------------|-----------------|
| Výsledok hospodárenia z hospodárskej činnosti | 85 894 | -108 849 |
| Výsledok hospodárenia z finančnej činnosti | -75 614 | -63 851 |
| Výsledok hospodárenia z bežnej činnosti pred zdanením | 10 280 | -172 700 |
| Výsledok hospodárenia z bežnej činnosti po zdanení | 7 400 | -175 580 |
| Výsledok hospodárenia za účtovné obdobie po zdanení | 7 400 | -175 580 |

Spoločnosť dosiahla za sledované obdobie roku 2016 záporný hospodársky výsledok. Výsledok hospodárenia bol ovplyvnený výrazným znížením zákaziek odberateľa. Negatívny hospodársky výsledok za sledované obdobie navrhuje vedenie spoločnosti preúčtovať na účet neuhradených strát minulých rokov a vykryť ziskom budúcich období.

6.4 Ukazovatele

6.4.1 Ukazovatele zadĺženosti

Záporný hospodársky výsledok bol ovplyvnený znížením objemu plánovaných zákazok.

| Ukazovateľ | 2015 | % | 2016 | % |
|--------------------------|------------------|-------------|------------------|-------------|
| Majetok celkom | 6 645 880 | 100% | 6 437 912 | 100% |
| neobežný | 5 583 861 | 84% | 5 458 033 | 85% |
| obežný | 1 060 566 | 16% | 964 868 | 15% |
| ostatný | 1 453 | 0% | 15 011 | 0% |
| Vl. imanie a záv. | 6 645 880 | 100% | 6 437 912 | 100% |
| vlastné imanie | 2 864 780 | 43% | 2 689 200 | 42% |
| záväzky | 3 781 100 | 57% | 3 748 552 | 58% |
| ostatné | 0 | 0% | 160 | 0% |

Trend vývoja ukazovateľov zadĺženosti sa negatívnym hospodárskym výsledkom zhoršil

| Ukazovateľ v % | 2015 | 2016 |
|-----------------------------------|-------|-------|
| Celková zadĺženosť aktív | 5,17 | 5,86 |
| Zadĺženosť vlastného imania | 12,00 | 14,03 |
| Zadĺženosť aktív bankovými úvermi | 24,78 | 24,96 |

6.4.2 Ukazovatele likvidity

| Ukazovateľ | 2015 | 2016 |
|-------------------------------|------------------|----------------|
| Obežný majetok | 1 060 566 | 964 868 |
| Zásoby | 566 630 | 616 057 |
| Krátkodobé pohľadávky | 404 462 | 344 413 |
| Dlhodobé pohľadávky | 0 | 0 |
| Finančný majetok | 89 474 | 4 398 |
| Obežné pasíva | 545 590 | 740 578 |
| Krátkodobé záväzky | 343 870 | 377 255 |
| Krátkodobé úvery | 201 720 | 363 323 |
| Čistý pracovný kapitál | 514 976 | 224 290 |
| Okamžitá likvidita | 0,16 | 0,01 |
| Celková likvidita | 1,94 | 1,30 |
| Bežná likvidita | 0,91 | 0,47 |

Krátkodobé pohľadávky ku koncu roku klesli z dôvodu presunu niektorých termínov vývozu až na začiatok roka 2017, čím mierne stúpili zásoby. Klesol aj stav finančného majetku, aktívne sme využívali poskytnutý kontokorent. Finančná stabilita spoločnosti má klesajúcu tendenciu.

6.4.3 Ukazovatele aktivity

| Ukazovateľ | 2015 | 2016 |
|-------------------------------------|------|------|
| Doba obratu zásob | 36 | 53 |
| Doba obratu krátkodobých pohľadávok | 26 | 30 |
| Doba obratu krátkodobých záväzkov | 22 | 33 |

Trend ukazovateľov aktivity sa v každom smere zvýšil, čo odzrkadlilo aj pokles tržieb oproti hodnotenému obdobiu minulého roka. Doby obratov jednotlivých ukazovateľov sú rátané pomerom k objemu tržieb z predaja výrobkov, tovaru a služieb. Dodržiavať splatnosti našich záväzkov sme schopní vďaka možnosti vykrytia výpadku kontokorentom.

6.4.4 Ukazovatele rentability

| Ukazovateľ v % | 2015 | 2016 |
|----------------------------------|------|------|
| Rentabilita aktív | 0,11 | |
| Rentabilita vlastného kapitálu | 0,26 | |
| Rentabilita tržieb | 1,40 | |
| Rentabilita prevádzkových tržieb | 1,35 | |

Ukazovatele rentability nemajú z dôvodu záporného výsledku hospodárenia vypovedaciu hodnotu.

7. Udalosti osobitného významu, ktoré nastali po skončení účtovného obdobia

Po skončení účtovného obdobia plánujeme opätovne obnoviť úverovú zmluvu s OTP bankou na kontokorent vo výške 300 TEUR, na vykrytie prevádzkových potrieb spoločnosti a obnoviť nový tzv. Jeremie účelový úver na nové plánované investície. Tiež je zverejnené verejné obstarávanie projektu z Eurofondov na zakúpenie nového obrábacieho stroja.

8. Predpokladaný vývoj podnikateľskej činnosti v budúcom roku

Odhad tržieb pre hospodársky rok 2017 na základe predbežných objednávok zákazníkov je na úrovni 4,3 mil. EUR. Vytýčený cieľ je možné navýšiť za predpokladu stabilizácie a nárastu zákaziek od už existujúcich zákazníkov ako aj hľadaním nových zákazníkov pre existujúce, alebo nové typy výrobkov. Snahou vedenia spoločnosti je čo najefektívnejšie využiť súčasný strojový park a využitie dostupnej výrobnéj kapacity spoločnosti, investície do nových, resp. repasovaných výrobných prostriedkov, s možnosťou využitia finančnej dotácie eurofondov. Vedenie spoločnosti sa aj naďalej bude snažiť o diverzifikáciu podnikateľského rizika a to rozšírením výrobného programu aj na výrobu mimo odvetvia automobilového priemyslu.

| Text | 2017 | |
|--|--------------|--------------|
| | tis. EUR | % |
| Tržby z predaja vlastných výrobkov a služieb | 4 500 | 100% |
| Zmena stavu vnútroorganizačných zásob | 0 | |
| Výroba | 4 300 | |
| Spotreba materiálu, energie | -1 958 | |
| Osobné náklady | -1 601 | |
| Ostatné náklady na hospodársku činnosť | -706 | |
| Ostatné výnosy z hospodárskej činnosti | 144 | |
| Leasingové náklady | | |
| Dane a poplatky | -25 | |
| EBITDA | 354 | 7,87% |
| Odpisy a opravné položky k dlhodobému nehmotnému majetku a dlhodobému hmotnému majetku | -263 | |
| EBIT | 91 | 2,02% |
| Výnosové úroky a ostatné výnosy z finančnej činnosti | 0 | |
| Nákladové úroky a ostatné náklady z finančnej činnosti | -79 | |
| EBT | 12 | 0,27% |
| Mimoriadne výnosy | 0 | |
| Mimoriadne náklady | 0 | |
| Daň | 0 | |
| HV | 12 | |

| Text | 2017 | |
|--------------------------------------|--------------|--------|
| | tis. EUR | % |
| Majetok | 6 698 | 100% |
| A.Neobežný majetok | 5 540 | 82,71% |
| A.I.Dlhodobý nehmotný majetok | 2 | 0,03% |
| Softvér | 2 | 0,03% |
| A.II.Dlhodobý hmotný majetok | 5 537 | 82,67% |
| Pozemky | 137 | 2,04% |
| Budovy | 4 786 | 71,45% |
| Samostatné hnutelné veci | 615 | 9,18% |
| B.Obežný majetok | 1 157 | 17,27% |
| B.I.Zásoby | 516 | 7,70% |
| Materiál | 250 | 3,73% |
| Nedokončená výroba a polotovary | 200 | 2,99% |
| Výrobky | 66 | 0,99% |
| B.II.Pohľadávky | 520 | 7,76% |
| Pohľadávky z obchodného styku | 500 | 7,46% |
| Daňové pohľadávky | 20 | 0,30% |
| Ostatné pohľadávky | | 0,0% |
| B.III.Finančné účty | 120 | 1,79% |
| Peniaze | 1 | 0,01% |
| Účty v bankách | 119 | 1,78% |
| C.Časové rozlíšenie | 2 | 0,01% |

| Text | 2017 | |
|--|--------------|---------|
| | tis. EUR | % |
| Vlastné imanie a záväzky | 6 698 | 100,00% |
| A.Vlastné imanie | 2 701 | 40,33% |
| A.I.Základné imanie | 5 396 | 80,56% |
| A.II.Kapitálové fondy | 3 770 | 56,28% |
| Ostatné kapitálové fondy | 3 811 | 56,90% |
| Oceňovacie rozdiely z precenenia | -41 | -0,61% |
| A.III.Fondy zo zisku | | 0,00% |
| A.IV.Výsledky hospodárenia minulých rokov | -6 477 | -96,70% |
| A.V.Výsledok hospodárenia za účtovné obdobie | 12 | 0,18% |
| B.Záväzky | 3 997 | 59,67% |
| B.I.Dlhodobé záväzky | 1 693 | 25,28% |
| B.II.Rezervy | | 0,00% |
| B.III.Dlhodobé bankové úvery | 1 385 | 20,68% |
| B.IV.Krátkodobé záväzky | 589 | 8,79% |
| Krátkodobé úvery | 250 | 3,73% |
| Záväzky z obchodného styku | 450 | 6,72% |
| Záväzky voči zamestnancom | 73 | 1,09% |
| Záväzky zo sociálneho poistenia | 43 | 0,64% |
| Daňové záväzky | 13 | 0,19% |
| Ostatné záväzky | 10 | 0,14% |

9. PRÍLOHY

Účtovná závierka k 31.12.2016

Poznámky k účtovným výkazom k 31.12.2016