

Eltek s.r.o.

**Účtovná závierka a Výročná správa Spoločnosti
k 31. decembru 2016
a Správa nezávislého audítora**

apríl 2017

Správa nezávislého audítora

Spoločníkovi a konateľovi spoločnosti Eltek s.r.o.:

Náš názor

Podľa nášho názoru vyjadruje účtovná závierka objektívne vo všetkých významných súvislostiach finančnú situáciu spoločnosti Eltek s.r.o. (ďalej len „Spoločnosť“) k 31. decembru 2016 a výsledok jej hospodárenia za rok, ktorý sa k uvedenému dátumu skončil, v súlade so zákonom č. 431/2002 Z.z. o účtovníctve v znení neskorších predpisov (ďalej len „Zákon o účtovníctve“).

Čo sme auditovali

Účtovná závierka Spoločnosti obsahuje tieto súčasti:

- súvahu k 31. decembru 2016,
- výkaz ziskov a strát za rok, ktorý sa k uvedenému dátumu skončil a
- poznámky k účtovnej závierke, ktoré obsahujú významné účtovné zásady a účtovné metódy a ďalšie vysvetľujúce informácie.

Východisko pre náš názor

Audit sme vykonali v súlade s Medzinárodnými audítorskými štandardmi. Naša zodpovednosť vyplývajúca z týchto štandardov je ďalej opísaná v časti *Zodpovednosť audítora za audit účtovnej závierky* našej správy.

Sme presvedčení, že audítorské dôkazy, ktoré sme získali, sú dostatočným a vhodným východiskom pre náš názor.

Nezávislosť

Od Spoločnosti sme nezávislí v zmysle Etického kódexu pre účtovných odborníkov ktorý vydala Rada pre medzinárodné etické štandardy účtovníkov pri Medzinárodnej federácii účtovníkov (ďalej len „Etický kódex“), ako aj v zmysle iných požiadaviek slovenskej legislatívy, ktorá sa vzťahuje na náš audit účtovnej závierky. Splnili sme aj ostatné povinnosti týkajúce sa etiky, ktoré na nás kladú tieto legislatívne požiadavky a Etický kódex.

Správa k ostatným informáciám uvedeným vo výročnej správe

Štatutárny orgán je zodpovedný za výročnú správu vypracovanú v súlade so Zákonom o účtovníctve. Výročná správa pozostáva z (a) účtovnej závierky a (b) ostatných informácií.

Náš vyššie uvedený názor na účtovnú závierku sa nevzťahuje na ostatné informácie.

.....
PricewaterhouseCoopers Slovensko, s.r.o., Karadžičova 2, 815 32 Bratislava, Slovenská republika
T: +421 (0) 2 59350 111, F: +421 (0) 2 59350 222, www.pwc.com/sk

The firm's ID No. (IČO): 35 739 347.

Tax Identification No. of PricewaterhouseCoopers Slovensko, s.r.o. (DIČ): 2020270021.

VAT Reg. No. of PricewaterhouseCoopers Slovensko, s.r.o. (IČ DPH): SK2020270021.

Spoločnosť je zapísaná v Obchodnom registri Okresného súdu Bratislava I, pod Vlozkou č.: 16611/B, Oddiel: Sro.

The firm is registered in the Commercial Register of Bratislava I District Court, Ref. No.: 16611/B, Section: Sro.

V súvislosti s auditom účtovnej závierky je našou zodpovednosťou oboznámiť sa s informáciami uvedenými vo výročnej správe a na základe toho posúdiť, či sú vo významnom nesúlade s účtovnou závierkou alebo poznatkami, ktoré sme počas auditu získali, alebo či existuje iná indikácia, že sú významne nesprávne.

Pokiaľ ide o výročnú správu, posúdili sme, či obsahuje zverejnenia, ktoré vyžaduje Zákon o účtovníctve.

Na základe prác vykonaných počas auditu sme dospeli k názoru, že:

- informácie uvedené vo výročnej správe za rok ukončený 31. decembra 2016 sú v súlade s účtovnou závierkou za daný rok, a že
- výročná správa bola vypracovaná v súlade so Zákonom o účtovníctve.

Navyše na základe našich poznatkov o Spoločnosti a situácii v nej, ktoré sme počas auditu získali, sme povinní uviesť, či sme zistili významné nesprávnosti vo výročnej správe. V tejto súvislosti neexistujú zistenia, ktoré by sme mali uviesť.

Zodpovednosť štatutárneho orgánu za účtovnú závierku

Štatutárny orgán je zodpovedný za zostavenie a objektívnu prezentáciu tejto účtovnej závierky v súlade so Zákonom o účtovníctve, a za internú kontrolu, ktorú štatutárny orgán považuje za potrebnú pre zostavenie účtovnej závierky, ktorá neobsahuje významné nesprávnosti, či už v dôsledku podvodu alebo chyby.

Pri zostavovaní účtovnej závierky je štatutárny orgán zodpovedný za posúdenie toho, či je Spoločnosť schopná nepretržite pokračovať vo svojej činnosti, za zverejnenie prípadných okolností súvisiacich s pokračovaním Spoločnosti v činnosti, ako aj za zostavenie účtovnej závierky za použitia predpokladu pokračovania v činnosti v dohľadnej dobe, okrem situácie, keď štatutárny orgán má v úmysle Spoločnosť zlikvidovať alebo ukončiť jej činnosť, alebo tak bude musieť urobiť, pretože realisticky inú možnosť nemá.

Zodpovednosť audítora za audit účtovnej závierky

Naším cieľom je získať primerané uistenie o tom, či účtovná závierka ako celok neobsahuje významné nesprávnosti, či už v dôsledku podvodu alebo chyby, a vydať správu audítora, ktorá bude obsahovať náš názor. Primerané uistenie je uistenie vysokého stupňa, ale nie je zárukou toho, že audit vykonaný podľa Medzinárodných audítorských štandardov vždy odhalí významné nesprávnosti, aj keď existujú. Nesprávnosti môžu vzniknúť v dôsledku podvodu alebo chyby a za významné sa považujú vtedy, ak by sa dalo odôvodnene očakávať, že jednotlivito alebo v úhrne by mohli ovplyvniť ekonomické rozhodnutia používateľov, uskutočnené na základe účtovnej závierky.

Počas celého priebehu auditu uplatňujeme odborný úsudok a zachovávame profesionálny skepticizmus ako súčasť nášho auditu podľa Medzinárodných audítorských štandardov. Okrem toho:

- Identifikujeme a posudzujeme riziká výskytu významných nesprávností v účtovnej závierke, či už v dôsledku podvodu alebo chyby, navrhujeme a uskutočňujeme audítorské postupy, ktoré reagujú na tieto riziká, a získavame audítorské dôkazy, ktoré sú dostatočné a vhodné na to, aby tvorili východisko pre náš názor. Riziko neodhalenia významnej nesprávnosti, ktorá je výsledkom podvodu, je vyššie než v prípade nesprávnosti spôsobenej chybou, pretože podvod môže znamenať tajnú dohodu, falšovanie, úmyselné opomenutie, nepravdivé vyhlásenie alebo obídenie internej kontroly.

- Oboznamujeme sa s internými kontrolami relevantnými pre audit, aby sme mohli navrhnúť auditorské postupy, ktoré sú za daných okolností vhodné, ale nie za účelom vyjadrenia názoru na efektívnosť interných kontrol Spoločnosti.
- Hodnotíme vhodnosť použitých účtovných zásad a účtovných metód a primeranosť účtovných odhadov a s nimi súvisiacich zverejnených informácií zo strany štatutárneho orgánu.
- Vyhodnocujeme, či štatutárny orgán v účtovníctve vhodne používa predpoklad nepretržitého pokračovania v činnosti a na základe získaných auditorských dôkazov aj to, či existuje významná neistota v súvislosti s udalosťami alebo okolnosťami, ktoré by mohli významne spochybniť schopnosť Spoločnosti nepretržite pokračovať v činnosti. Ak dospejeme k záveru, že takáto významná neistota existuje, sme povinní upozorniť v správe audítora na súvisiace informácie uvedené v účtovnej závierke alebo, ak sú tieto informácie nedostatočné, sme povinní modifikovať náš názor. Naše závery vychádzajú z auditorských dôkazov získaných do dátumu vydania správy audítora. Budúce udalosti alebo okolnosti však môžu spôsobiť, že Spoločnosť prestane pokračovať v nepretržitej činnosti.
- Hodnotíme celkovú prezentáciu, štruktúru a obsah účtovnej závierky, vrátane informácií v nej uvedených, ako aj to, či účtovná závierka zachytáva uskutočnené transakcie a udalosti spôsobom, ktorý vedie k ich vernému zobrazeniu.

So štatutárnym orgánom komunikujeme okrem iného i plánovaný rozsah a časový harmonogram auditu, ako aj významné zistenia z auditu, vrátane významných nedostatkov v interných kontrolách, ktoré počas auditu identifikujeme.

PricewaterhouseCoopers Slovensko, s.r.o.
Licencia SKAU č. 161

Ing. Peter Mrnka, FCCA
Licencia UDVA č. 975

V Bratislave, 3. apríla 2017

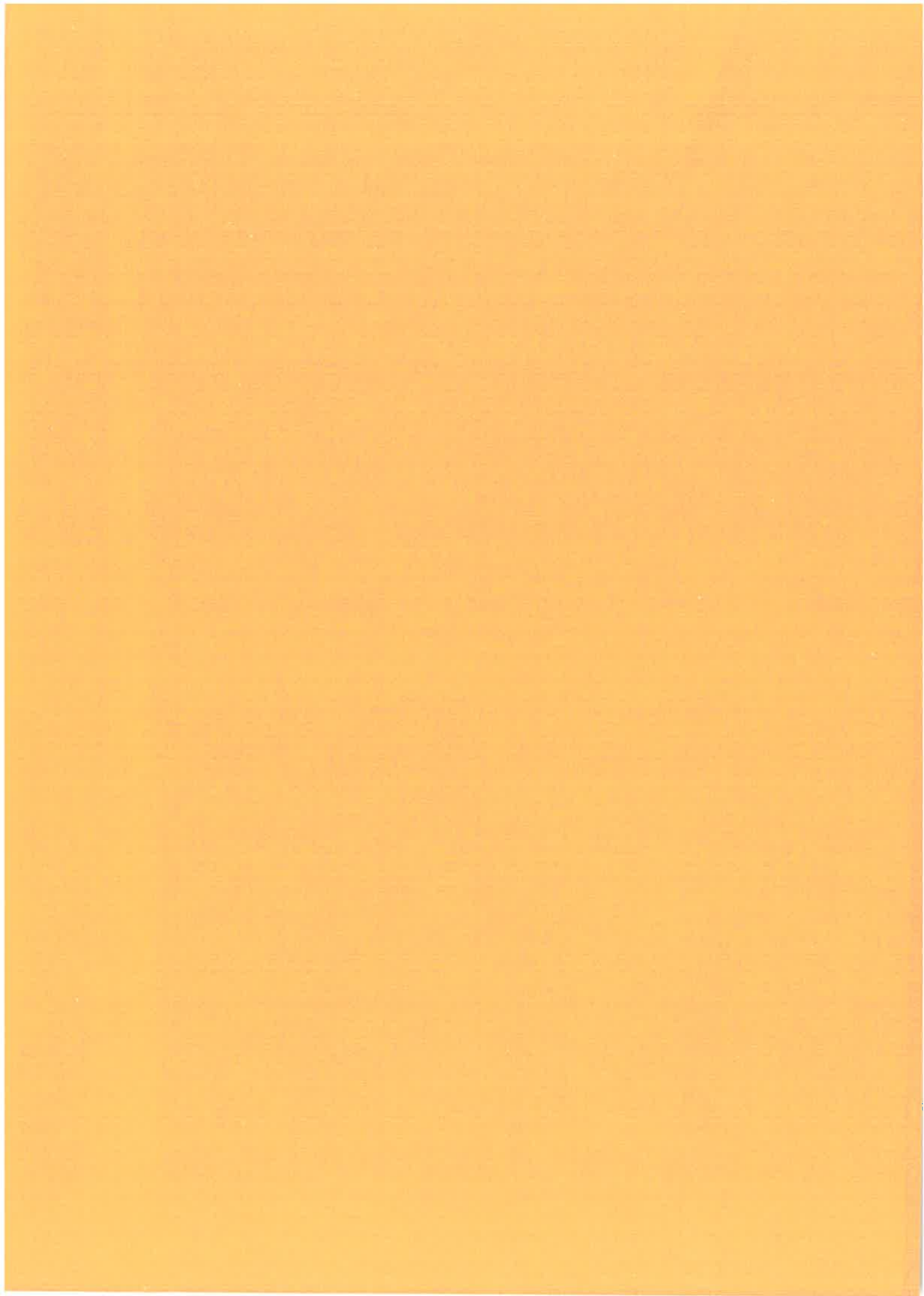

ÚČTOVNÁ ZÁVIERKA

podnikateľov v podvojnom účtovníctve



zostavená k 3 1 . 1 2 . 2 0 1 6

Číselné údaje sa zarovnávajú vpravo, ostatné údaje sa píše zľava. Nevyplnené riadky sa ponechávajú prázdne.

Údaje sa vypisujú paličkovým písmom (podľa tohto vzoru), písacím strojom alebo tlačiarňou, a to čiernou alebo tmavomodrou farbou.

Á Ā B Ć D Ę F G H Í J K L M N O P Q R Š T Ú V X Ý Ž 0 1 2 3 4 5 6 7 8 9

Daňové identifikačné číslo 2 0 2 1 9 1 9 3 7 2	Účtovná závierka X riadna	Účtovná jednotka malá	Mesiac Rok od 1 2 0 1 6
IČO 3 5 9 0 9 2 4 2	mimoriadna	X veľká	Za obdobie do 1 2 2 0 1 6
SK NACE 3 5 . 0 9 . 2	priebežná	(vyznačí sa x)	Bezprostredne predchádzajúce obdobie od 1 2 0 1 5 do 1 2 2 0 1 5

Priložené súčasti účtovnej závierky

 Súvaha (Úč POD 1-01)
(v celých eurách)

 Výkaz ziskov a strát (Úč POD 2-01)
(v celých eurách)

 Poznámky (Úč POD 3-01)
(v celých eurách alebo eurocentoch)

Obchodné meno (názov) účtovnej jednotky

E l t e k s . r . o .

Sídlo účtovnej jednotky

Ulica

P a l e n i c a

Číslo

5 3 / 7 9

PSČ

Obec

0 3 3 0 1 L i p t o v s k y H r a d o k

Označenie obchodného registra a číslo zápisu obchodnej spoločnosti

O k r e s n ý S ú d Ž i l i n a

O d d i e l : S r o , V l o ž k a č í s l o : 1 6 8 5 9 / L

Telefónne číslo

Faxové číslo

4 4 / 5 2 3 3 2 4 4

E-mailová adresa

p e t r a . m a t i s o v a @ e l t e k . c o m

Zostavená dňa:

2 0 . 0 3 . 2 0 1 7

Schválená dňa:

. . 2 0

Podpisový záznam štatutárneho orgánu účtovnej jednotky alebo člena štatutárneho orgánu účtovnej jednotky alebo podpisový záznam fyzickej osoby, ktorá je účtovnou jednotkou:

Záznamy daňového úradu

Miesto pre evidenčné číslo

Odtlačok prezentačnej pečiatky daňového úradu



Označenie a	STRANA AKTÍV b	Číslo riadku c	Bežné účtovné obdobie		Bezprostredne predchádzajúce účtovné obdobie
			1	2	
			Brutto - časť 1	Netto	Netto
	SPOLU MAJETOK r. 02 + r. 33 + r. 74	01	3 2 3 4 7 8 3 2	2 0 8 2 8 3 3 1	
			1 1 5 1 9 5 0 1		2 4 7 8 0 8 9 8
A.	Neobežný majetok r. 03 + r. 11 + r. 21	02	1 8 6 5 5 4 0 0	7 7 1 2 3 2 3	
			1 0 9 4 3 0 7 7		1 2 8 2 7 7 1 7
A.I.	Dlhodobý nehmotný majetok súčet (r. 04 až r. 10)	03	2 9 0 0 8 2	5 9 6 9 5	
			2 3 0 3 8 7		3 8 4 8 9
A.I.1.	Aktivované náklady na vývoj (012) - /072, 091A/	04			
2.	Softvér (013) - /073, 091A/	05	2 9 0 0 8 2	5 9 6 9 5	
			2 3 0 3 8 7		3 8 4 8 9
3.	Oceniteľné práva (014) - /074, 091A/	06			
4.	Goodwill (015) - /075, 091A/	07			
5.	Ostatný dlhodobý nehmotný majetok (019, 01X) - /079, 07X, 091A/	08			
6.	Obstarávaný dlhodobý nehmotný majetok (041) - /093/	09			
7.	Poskytnuté preddavky na dlhodobý nehmotný majetok (051) - /095A/	10			
A.II.	Dlhodobý hmotný majetok súčet (r. 12 až r. 20)	11	1 8 3 6 5 3 1 8	7 6 5 2 6 2 8	
			1 0 7 1 2 6 9 0		1 2 7 8 9 2 2 8
A.II.1.	Pozemky (031) - /092A/	12	9 2 7 0 6	9 2 7 0 6	
					9 2 7 0 6
2.	Stavby (021) - /081, 092A/	13	1 6 0 0 2 4 8 7	6 7 2 9 0 0 0	
			9 2 7 3 4 8 7		1 1 2 9 5 8 6 0
3.	Samostatné hnutelné veci a súbory hnutelných vecí (022) - /082, 092A/	14	2 2 7 0 1 2 5	8 3 0 9 2 2	
			1 4 3 9 2 0 3		8 4 4 4 5 7



Označenie a	STRANA AKTÍV b	Číslo riadku c	Bežné účtovné obdobie		Bezprostredne predchádzajúce účtovné obdobie	
			1	2		
			Brutto - časť 1 Korekcia - časť 2	Netto		
				3	Netto	
4.	Pestovateľské celky trvalých porastov (025) - /085, 092A/	15				
5.	Základné stádo a ťažné zvieratá (026) - /086, 092A/	16				
6.	Ostatný dlhodobý hmotný majetok (029, 02X, 032) - /089, 08X, 092A/	17				
7.	Obstarávaný dlhodobý hmotný majetok (042) - /094/	18				5 5 6 2 0 5
8.	Poskytnuté preddávky na dlhodobý hmotný majetok (052) - /095A/	19				
9.	Opravná položka k nadobudnutému majetku (+/- 097) +/- 098	20				
A.III.	Dlhodobý finančný majetok súčet (r. 22 až r. 32)	21				
A.III.1.	Podielové cenné papiere a podiely v prepojených účtovných jednotkách (061A, 062A, 063A) - /096A/	22				
2.	Podielové cenné papiere a podiely s podielovou účasťou okrem v prepojených účtovných jednotkách (062A) - /096A/	23				
3.	Ostatné realizovateľné cenné papiere a podiely (063A) - /096A/	24				
4.	Pôžičky prepojeným účtovným jednotkám (066A) - /096A/	25				
5.	Pôžičky v rámci podielovej účasti okrem prepojeným účtovným jednotkám (066A) - /096A/	26				
6.	Ostatné pôžičky (067A) - /096A/	27				
7.	Dlhové cenné papiere a ostatný dlhodobý finančný majetok (065A, 069A, 06XA) - /096A/	28				



Označenie a	STRANA AKTÍV b	Číslo riadku c	Bežné účtovné obdobie		Bezprostredne predchádzajúce účtovné obdobie	
			1	2		3
			Brutto - časť 1 Korekcia - časť 2	Netto		
8.	Pôžičky a ostatný dlhodobý finančný majetok so zostatkovou dobou splatnosti najviac jeden rok (066A, 067A, 069A, 06XA) - /096A/	29				
9.	Účty v bankách s dobou viazanosti dlhšou ako jeden rok (22XA)	30				
10.	Obstarávaný dlhodobý finančný majetok (043) - /096A/	31				
11.	Poskytnuté preddavky na dlhodobý finančný majetok (053) - /095A/	32				
B.	Obežný majetok r. 34 + r. 41 + r. 53 + r. 66 + r. 71	33	1 3 6 7 0 0 0 5	1 3 0 9 3 5 8 1		
			5 7 6 4 2 4		1 1 6 2 5 3 5 3	
B.I.	Zásoby súčet (r. 35 až r. 40)	34	5 9 1 3 4 7 8	5 3 8 6 5 9 3		
			5 2 6 8 8 5		4 2 0 3 7 0 0	
B.I.1.	Materiál (112, 119, 11X) - /191, 19X/	35	5 6 9 0 0 3 0	5 1 6 3 1 4 5		
			5 2 6 8 8 5		3 8 5 8 8 6 8	
2.	Nedokončená výroba a polotovary vlastnej výroby (121, 122, 12X) - /192, 193, 19X/	36	1 8 7 7 7 7	1 8 7 7 7 7		
					3 1 7 0 2 0	
3.	Výrobky (123) - /194/	37	3 5 6 7 1	3 5 6 7 1		
					2 7 8 1 2	
4.	Zvieratá (124) - /195/	38				
5.	Tovar (132, 133, 13X, 139) - /196, 19X/	39				
6.	Poskytnuté preddavky na zásoby (314A) - /391A/	40				
B.II.	Dlhodobé pohľadávky súčet (r. 42 + r. 46 až r. 52)	41	1 2 3 4 3 3 7	1 2 3 4 3 3 7		
					3 8 7 4 5 0	
B.II.1.	Pohľadávky z obchodného styku súčet (r. 43 až r. 45)	42				



Označenie a	STRANA AKTÍV b	Číslo riadku c	Bežné účtovné obdobie				Bezprostredne predchádzajúce účtovné obdobie
			1		Netto 2		
			Brutto - časť 1		Korekcia - časť 2		
1.a.	Pohľadávky z obchodného styku voči prepojeným účtovným jednotkám (311A, 312A, 313A, 314A, 315A, 31XA) - /391A/	43					
1.b.	Pohľadávky z obchodného styku v rámci podielovej účasti okrem pohľadávok voči prepojeným účtovným jednotkám (311A, 312A, 313A, 314A, 315A, 31XA) - /391A/	44					
1.c.	Ostatné pohľadávky z obchodného styku (311A, 312A, 313A, 314A, 315A, 31XA) - /391A/	45					
2.	Čistá hodnota zákazky (316A)	46					
3.	Ostatné pohľadávky voči prepojeným účtovným jednotkám (351A) - /391A/	47					
4.	Ostatné pohľadávky v rámci podielovej účasti okrem pohľadávok voči prepojeným účtovným jednotkám (351A) - /391A/	48					
5.	Pohľadávky voči spoločníkom, členom a združeniu (354A, 355A, 358A, 35XA) - /391A/	49					
6.	Pohľadávky z derivátových operácií (373A, 376A)	50					
7.	Iné pohľadávky (335A, 336A, 33XA, 371A, 374A, 375A, 378A) - /391A/	51					
8.	Odložená daňová pohľadávka (481A)	52	1 2 3 4 3 3 7	1 2 3 4 3 3 7			3 8 7 4 5 0
B.III.	Krátkodobé pohľadávky súčet (r. 54 + r. 58 až r. 65)	53	5 4 4 3 4 2 3	5 3 9 3 8 8 4			5 3 5 8 0 4 7
B.III.1.	Pohľadávky z obchodného styku súčet (r. 55 až r. 57)	54	5 4 4 0 7 6 4	5 3 9 1 2 2 5			5 2 3 9 4 7 9
1.a.	Pohľadávky z obchodného styku voči prepojeným účtovným jednotkám (311A, 312A, 313A, 314A, 315A, 31XA) - /391A/	55	4 8 0 4 4 2 8	4 8 0 4 4 2 8			4 8 9 6 3 8 2
1.b.	Pohľadávky z obchodného styku v rámci podielovej účasti okrem pohľadávok voči prepojeným účtovným jednotkám (311A, 312A, 313A, 314A, 315A, 31XA) - /391A/	56					



Označenie a	STRANA AKTÍV b	Číslo riadku c	Bežné účtovné obdobie		Bezprostredne predchádzajúce účtovné obdobie
			1	2	
			Brutto - časť 1		Netto
			Korekcia - časť 2		
1.c.	Ostatné pohľadávky z obchodného styku (311A, 312A, 313A, 314A, 315A, 31XA) - /391A/	57	6 3 6 3 3 6	5 8 6 7 9 7	
			4 9 5 3 9		3 4 3 0 9 7
2.	Čistá hodnota zákazky (316A)	58			
3.	Ostatné pohľadávky voči prepojeným účtovným jednotkám (351A) - /391A/	59			
4.	Ostatné pohľadávky v rámci podielovej účasti okrem pohľadávok voči prepojeným účtovným jednotkám (351A) - /391A/	60			
5.	Pohľadávky voči spoločníkom, členom a združeniu (354A, 355A, 358A, 35XA, 398A) - /391A/	61			
6.	Sociálne poistenie (336A) - /391A/	62			
7.	Daňové pohľadávky a dotácie (341, 342, 343, 345, 346, 347) - /391A/	63	3 6	3 6	
					1 1 8 5 6 8
8.	Pohľadávky z derivátových operácií (373A, 376A)	64			
9.	Iné pohľadávky (335A, 33XA, 371A, 374A, 375A, 378A) - /391A/	65	2 6 2 3	2 6 2 3	
B.IV.	Krátkodobý finančný majetok súčet (r. 67 až r. 70)	66			
B.IV.1.	Krátkodobý finančný majetok v prepojených účtovných jednotkách (251A, 253A, 256A, 257A, 25XA) - /291A, 29XA/	67			
2.	Krátkodobý finančný majetok bez krátkodobého finančného majetku v prepojených účtovných jednotkách (251A, 253A, 256A, 257A, 25XA) - /291A, 29XA/	68			
3.	Vlastné akcie a vlastné obchodné podiely (252)	69			
4.	Obstarávaný krátkodobý finančný majetok (259, 314A) - /291A/	70			



Označenie a	STRANA AKTÍV b	Číslo riadku c	Bežné účtovné obdobie		Bezprostredne predchádzajúce účtovné obdobie
			1	2	
			Brutto - časť 1	Netto	
			Korekcia - časť 2		Netto 3
B.V.	Finančné účty r. 72 + r. 73	71	1 0 7 8 7 6 7	1 0 7 8 7 6 7	
B.V.1.	Peniaze (211, 213, 21X)	72	9 3 9	9 3 9	1 6 7 6 1 5 6
2.	Účty v bankách (221A, 22X, +/- 261)	73	1 0 7 7 8 2 8	1 0 7 7 8 2 8	5 6 6
C.	Časové rozlíšenie súčet (r. 75 až r. 78)	74	2 2 4 2 7	2 2 4 2 7	1 6 7 5 5 9 0
C.1.	Náklady budúcich období dlhodobé (381A, 382A)	75			3 2 7 8 2 8
2.	Náklady budúcich období krátkodobé (381A, 382A)	76	2 2 4 2 7	2 2 4 2 7	2 9 2 7 7 1
3.	Príjmy budúcich období dlhodobé (385A)	77			3 5 0 5 7
4.	Príjmy budúcich období krátkodobé (385A)	78			

Označenie a	STRANA PASÍV b	Číslo riadku c	Bežné účtovné obdobie 4		Bezprostredne predchádzajúce účtovné obdobie 5	
	SPOLU VLASTNÉ IMANIE A ZÁVÄZKY r. 80 + r. 101 + r. 141	79	2 0 8 2 8 3 3 1		2 4 7 8 0 8 9 8	
A.	Vlastné imanie r. 81 + r. 85 + r. 86 + r. 87 + r. 90 + r. 93 + r. 97 + r. 100	80	4 0 7 4 0 3 5		7 3 8 4 6 4 2	
A.I.	Základné imanie súčet (r. 82 až r. 84)	81	3 3 2 6 0 3 1		3 3 2 6 0 3 1	
A.I.1.	Základné imanie (411 alebo +/- 491)	82	3 3 2 6 0 3 1		3 3 2 6 0 3 1	
2.	Zmena základného imania +/- 419	83				
3.	Pohľadávky za upísané vlastné imanie (/-/353)	84				
A.II.	Emisné ážio (412)	85				
A.III.	Ostatné kapitálové fondy (413)	86				
A.IV.	Zákonné rezervné fondy r. 88 + r. 89	87	2 6 1 8 9 6		2 5 0 4 4 0	
A.IV.1.	Zákonný rezervný fond a nedeliteľný fond (417A, 418, 421A, 422)	88	2 6 1 8 9 6		2 5 0 4 4 0	
2.	Rezervný fond na vlastné akcie a vlastné podieľy (417A, 421A)	89				



Označenie a	STRANA PASÍV b	Číslo riadku c	Bežné účtovné obdobie 4	Bezprostredne predchádzajúce účtovné obdobie 5
A.V.	Ostatné fondy zo zisku r. 91 + r. 92	90		
A.V.1.	Štatutárne fondy (423, 42X)	91		
2.	Ostatné fondy (427, 42X)	92		
A.VI.	Oceňovacie rozdiely z precenenia súčet (r. 94 až r. 96)	93		
A.VI.1.	Oceňovacie rozdiely z precenenia majetku a záväzkov (+/- 414)	94		
2.	Oceňovacie rozdiely z kapitálových účastí (+/- 415)	95		
3.	Oceňovacie rozdiely z precenenia pri zlúčení, splynutí a rozdelení (+/- 416)	96		
A.VII.	Výsledok hospodárenia minulých rokov r. 98 + r. 99	97	3 7 9 6 7 1 5	3 5 7 9 0 5 8
A.VII.1.	Nerozdelený zisk minulých rokov (428)	98	4 1 3 3 0 3 2	3 9 1 5 3 7 5
2.	Neuhradená strata minulých rokov (-/429)	99	- 3 3 6 3 1 7	- 3 3 6 3 1 7
A.VIII.	Výsledok hospodárenia za účtovné obdobie po zdanení +/- r. 01 - (r. 81 + r. 85 + r. 86 + r. 87 + r. 90 + r. 93 + r. 97 + r. 101 + r. 141)	100	- 3 3 1 0 6 0 7	2 2 9 1 1 3
B.	Záväzky r. 102 + r. 118 + r. 121 + r. 122 + r. 136 + r. 139 + r. 140	101	1 6 7 5 4 2 9 6	1 7 3 7 7 5 1 7
B.I.	Dlhodobé záväzky súčet (r. 103 + r. 107 až r. 117)	102	6 0 2 4 2 1 6	6 8 0 9 8 6 4
B.I.1.	Dlhodobé záväzky z obchodného styku súčet (r. 104 až r. 106)	103		
1.a.	Záväzky z obchodného styku voči prepojeným účtovným jednotkám (321A, 475A, 476A)	104		
1.b.	Záväzky z obchodného styku v rámci podielovej účasti okrem záväzkov voči prepojeným účtovným jednotkám (321A, 475A, 476A)	105		
1.c.	Ostatné záväzky z obchodného styku (321A, 475A, 476A)	106		
2.	Čistá hodnota zákazky (316A)	107		
3.	Ostatné záväzky voči prepojeným účtovným jednotkám (471A, 47XA)	108	5 9 1 2 7 9 1	6 7 1 2 7 9 1
4.	Ostatné záväzky v rámci podielovej účasti okrem záväzkov voči prepojeným účtovným jednotkám (471A, 47XA)	109		
5.	Ostatné dlhodobé záväzky (479A, 47XA)	110	9 6 0 4 7	8 3 5 7 2
6.	Dlhodobé prijaté preddavky (475A)	111		
7.	Dlhodobé zmenky na úhradu (478A)	112		
8.	Vydané dlhopisy (473A/-/255A)	113		
9.	Záväzky zo sociálneho fondu (472)	114	1 5 3 0 9	5 0 0 6
10.	Iné dlhodobé záväzky (336A, 372A, 474A, 47XA)	115	6 9	8 4 9 5
11.	Dlhodobé záväzky z derivátových operácií (373A, 377A)	116		
12.	Odložený daňový záväzok (481A)	117		



Označenie a	STRANA PASÍV b	Číslo riadku c	Bežné účtovné obdobie 4	Bezprostredne predchádzajúce účtovné obdobie 5
B.II.	Dlhodobé rezervy r. 119 + r. 120	118		
B.II.1.	Zákonné rezervy (451A)	119		
2.	Ostatné rezervy (459A, 45XA)	120		
B.III.	Dlhodobé bankové úvery (461A, 46XA)	121		
B.IV.	Krátkodobé záväzky súčet (r. 123 + r. 127 až r. 135)	122	1 0 4 7 9 9 0 4	1 0 3 0 2 0 9 7
B.IV.1.	Záväzky z obchodného styku súčet (r. 124 až r. 126)	123	9 2 0 1 9 9 4	9 2 5 0 8 3 3
1.a.	Záväzky z obchodného styku voči prepojeným účtovným jednotkám (321A, 322A, 324A, 325A, 326A, 32XA, 475A, 476A, 478A, 47XA)	124	2 4 9 9 3 1 4	2 2 7 3 5 0 3
1.b.	Záväzky z obchodného styku v rámci podielovej účasti okrem záväzkov voči prepojeným účtovným jednotkám (321A, 322A, 324A, 325A, 326A, 32XA, 475A, 476A, 478A, 47XA)	125		
1.c.	Ostatné záväzky z obchodného styku (321A, 322A, 324A, 325A, 326A, 32XA, 475A, 476A, 478A, 47XA)	126	6 7 0 2 6 8 0	6 9 7 7 3 3 0
2.	Čistá hodnota zákazky (316A)	127		
3.	Ostatné záväzky voči prepojeným účtovným jednotkám (361A, 36XA, 471A, 47XA)	128		
4.	Ostatné záväzky v rámci podielovej účasti okrem záväzkov voči prepojeným účtovným jednotkám (361A, 36XA, 471A, 47XA)	129	4 9 9 3	5 2 3 0
5.	Záväzky voči spoločníkom a združeniu (364, 365, 366, 367, 368, 398A, 478A, 479A)	130		
6.	Záväzky voči zamestnancom (331, 333, 33X, 479A)	131	4 7 1 5 6 7	4 7 8 9 6 6
7.	Záväzky zo sociálneho poistenia (336A)	132	3 2 0 8 9 3	3 2 9 4 2 2
8.	Daňové záväzky a dotácie (341, 342, 343, 345, 346, 347, 34X)	133	4 0 8 5 8 9	1 9 9 7 3 1
9.	Záväzky z derivátových operácií (373A, 377A)	134		
10.	Iné záväzky (372A, 379A, 474A, 475A, 479A, 47XA)	135	7 1 8 6 8	3 7 9 1 5
B.V.	Krátkodobé rezervy r. 137 + r. 138	136	2 5 0 1 7 6	2 6 5 5 5 6
B.V.1.	Zákonné rezervy (323A, 451A)	137	2 3 1 5 3 0	1 6 9 5 8 0
2.	Ostatné rezervy (323A, 32X, 459A, 45XA)	138	1 8 6 4 6	9 5 9 7 6
B.VI.	Bežné bankové úvery (221A, 231, 232, 23X, 461A, 46XA)	139		
B.VII.	Krátkodobé finančné výpomoci (241, 249, 24X, 473A, /-/255A)	140		
C.	Časové rozlíšenie súčet (r. 142 až r. 145)	141		1 8 7 3 9
C.1.	Výdavky budúcich období dlhodobé (383A)	142		
2.	Výdavky budúcich období krátkodobé (383A)	143		
3.	Výnosy budúcich období dlhodobé (384A)	144		
4.	Výnosy budúcich období krátkodobé (384A)	145		1 8 7 3 9



Ozna- čenie a	Text b	Číslo riadku c	Skutočnosť	
			bežné účtovné obdobie 1	bezprostredne predchádzajúce účtovné obdobie 2
*	Čistý obrat (časť účt. tr. 6 podľa zákona)	01	6 4 3 7 3 9 9 1	6 7 0 4 8 0 0 0
**	Výnosy z hospodárskej činnosti spolu súčet (r. 03 až r. 09)	02	6 4 2 5 2 5 5 9	6 6 8 0 2 6 1 4
I.	Tržby z predaja tovaru (604, 607)	03	1 5 6 1 9 0 3	1 4 5 9 5 1 3
II.	Tržby z predaja vlastných výrobkov (601)	04	5 7 0 6 5 1 7 7	5 9 0 7 8 3 3 7
III.	Tržby z predaja služieb (602, 606)	05	5 3 9 0 7 5 3	5 6 5 2 0 3 6
IV.	Zmeny stavu vnútroorganizačných zásob (+/-) (účtová skupina 61)	06	- 1 2 1 3 8 4	- 2 4 5 2 3 4
V.	Aktivácia (účtová skupina 62)	07		
VI.	Tržby z predaja dlhodobého nehmotného majetku, dlhodobého hmotného majetku a materiálu (641, 642)	08	2 3 2 0 7	1 4 2 1 7
VII.	Ostatné výnosy z hospodárskej činnosti (644, 645, 646, 648, 655, 657)	09	3 3 2 9 0 3	8 4 3 7 4 5
**	Náklady na hospodársku činnosť spolu r. 11 + r. 12 + r. 13 + r. 14 + r. 15 + r. 20 + r. 21 + r. 24 + r. 25 + r. 26	10	6 8 0 5 9 9 0 1	6 6 0 5 5 7 5 9
A.	Náklady vynaložené na obstaranie predaného tovaru (504, 507)	11	1 3 4 0 0 5 9	1 2 0 7 2 1 7
B.	Spotreba materiálu, energie a ostatných neskladovateľných dodávok (501, 502, 503)	12	4 6 1 1 3 5 1 3	4 9 0 3 8 4 4 1
C.	Opravné položky k zásobám (+/-) (505)	13	- 2 5 7 5 5	3 0 6 9 8 3
D.	Služby (účtová skupina 51)	14	4 0 8 7 2 6 5	4 1 4 9 3 9 5
E.	Osobné náklady (r. 16 až r. 19)	15	1 0 8 5 6 7 8 4	1 0 3 5 0 6 2 1
E.1.	Mzdové náklady (521, 522)	16	7 8 7 0 0 3 9	7 5 2 1 9 5 3
2.	Odmeny členom orgánov spoločnosti a družstva (523)	17		
3.	Náklady na sociálne poistenie (524, 525, 526)	18	2 6 8 6 2 4 8	2 5 2 2 1 3 0
4.	Sociálne náklady (527, 528)	19	3 0 0 4 9 7	3 0 6 5 3 8
F.	Dane a poplatky (účtová skupina 53)	20	2 9 8 8 3	2 9 1 9 1
G.	Odpisy a opravné položky k dlhodobému nehmotnému majetku a dlhodobému hmotnému majetku (r. 22 + r. 23)	21	5 6 0 5 6 7 5	8 6 7 9 0 0
G.1.	Odpisy dlhodobého nehmotného majetku a dlhodobého hmotného majetku (551)	22	9 3 5 9 6 7	8 6 7 9 0 0
2.	Opravné položky k dlhodobému nehmotnému majetku a dlhodobému hmotnému majetku (+/-) (553)	23	4 6 6 9 7 0 8	
H.	Zostatková cena predaného dlhodobého majetku a predaného materiálu (541, 542)	24	8 2 6 9	2 0 1 4
I.	Opravné položky k pohľadávkam (+/-) (547)	25	2 9 3 2	8 8 3 8
J.	Ostatné náklady na hospodársku činnosť (543, 544, 545, 546, 548, 549, 555, 557)	26	4 1 2 7 6	9 5 1 5 9
***	Výsledok hospodárenia z hospodárskej činnosti (+/-) (r. 02 - r. 10)	27	- 3 8 0 7 3 4 2	7 4 6 8 5 5



Ozna- čenie a	Text b	Číslo riadku c	Skutočnosť	
			bežné účtovné obdobie 1	bezprostredne predchádzajúce účtovné obdobie 2
*	Pridaná hodnota (r. 03 + r. 04 + r. 05 + r. 06 + r. 07) - (r. 11 + r. 12 + r. 13 + r. 14)	28	1 2 3 8 1 3 6 7	1 1 2 4 2 6 1 6
**	Výnosy z finančnej činnosti spolu r. 30 + r. 31 + r. 35 + r. 39 + r. 42 + r. 43 + r. 44	29	3 8 6 2 8	3 2 2 3 2
VIII.	Tržby z predaja cenných papierov a podielov (661)	30		
IX.	Výnosy z dlhodobého finančného majetku súčet (r. 32 až r. 34)	31		
IX.1.	Výnosy z cenných papierov a podielov od prepojených účtovných jednotiek (665A)	32		
2.	Výnosy z cenných papierov a podielov v podielovej účasti okrem výnosov prepojených účtovných jednotiek (665A)	33		
3.	Ostatné výnosy z cenných papierov a podielov (665A)	34		
X.	Výnosy z krátkodobého finančného majetku súčet (r. 36 až r. 38)	35		
X.1.	Výnosy z krátkodobého finančného majetku od prepojených účtovných jednotiek (666A)	36		
2.	Výnosy z krátkodobého finančného majetku v podielovej účasti okrem výnosov prepojených účtovných jednotiek (666A)	37		
3.	Ostatné výnosy z krátkodobého finančného majetku (666A)	38		
XI.	Výnosové úroky (r. 40 + r. 41)	39	4 8	1 5 2
XI.1.	Výnosové úroky od prepojených účtovných jednotiek (662A)	40		
2.	Ostatné výnosové úroky (662A)	41	4 8	1 5 2
XII.	Kurzové zisky (663)	42	3 8 5 8 0	3 2 0 8 0
XIII.	Výnosy z precenenia cenných papierov a výnosy z derivátových operácií (664, 667)	43		
XIV.	Ostatné výnosy z finančnej činnosti (668)	44		
**	Náklady na finančnú činnosť spolu r. 46 + r. 47 + r. 48 + r. 49 + r. 52 + r. 53 + r. 54	45	2 6 8 7 8 2	4 2 3 5 6 7
K.	Predané cenné papiere a podiely (561)	46		
L.	Náklady na krátkodobý finančný majetok (566)	47		
M.	Opravné položky k finančnému majetku (+/-) (565)	48		
N.	Nákladové úroky (r. 50 + r. 51)	49	1 3 3 2 2 5	2 5 3 3 2 8
N.1.	Nákladové úroky pre prepojené účtovné jednotky (562A)	50	1 3 3 2 2 5	2 5 3 3 2 8
2.	Ostatné nákladové úroky (562A)	51		
O.	Kurzové straty (563)	52	6 7 6 3 1	9 7 2 4 2
P.	Náklady na precenenie cenných papierov a náklady na derivátové operácie (564, 567)	53		
Q.	Ostatné náklady na finančnú činnosť (568, 569)	54	6 7 9 2 6	7 2 9 9 7



Ozna- čenie a	Text b	Číslo riadku c	Skutočnosť	
			bežné účtovné obdobie 1	bezprostredne predchádzajúce účtovné obdobie 2
***	Výsledok hospodárenia z finančnej činnosti (+/-) (r. 29 - r. 45)	55	- 2 3 0 1 5 4	- 3 9 1 3 3 5
****	Výsledok hospodárenia za účtovné obdobie pred zdanením (+/-) (r. 27 + r. 55)	56	- 4 0 3 7 4 9 6	3 5 5 5 2 0
R.	Daň z príjmov (r. 58 + r. 59)	57	- 7 2 6 8 8 9	1 2 6 4 0 7
R.1.	Daň z príjmov splatná (591. 595)	58	1 1 9 9 9 8	1 1 1 6 7 2
2.	Daň z príjmov odložená (+/-) (592)	59	- 8 4 6 8 8 7	1 4 7 3 5
S.	Prevod podielov na výsledku hospodárenia spoločníkom (+/- 596)	60		
****	Výsledok hospodárenia za účtovné obdobie po zdanení (+/-) (r. 56 - r. 57 - r. 60)	61	- 3 3 1 0 6 0 7	2 2 9 1 1 3

Poznámky k účtovnej závierke zostavenej k 31. decembru 2016

I. VŠEOBECNÉ INFORMÁCIE

1. Názov a sídlo

Eltek s.r.o.
Pálenica 53/79
033 01 Liptovský Hrádok

Spoločnosť Eltek s.r.o. (ďalej len „Spoločnosť“) bola založená 22. Novembra 2004 a do Obchodného registra bola zapísaná 2. Decembra 2004 (Obchodný register Okresného súdu Žilina, oddiel Sro, vložka č.16859/L).

Opis vykonávanej činnosti Spoločnosti
Výroba, montáž a opravy záložných zdrojov, telekomunikačných zariadení a komponentov pre telekomunikačný priemysel.

2. Neobmedzené ručenie

Spoločnosť nie je neobmedzene ručiacim spoločníkom v iných účtovných jednotkách.

3. Dátum schválenia účtovnej závierky za predchádzajúce účtovné obdobie

Valné zhromaždenie schválilo dňa 20. apríla 2016 účtovnú závierku Spoločnosti za predchádzajúce účtovné obdobie.

4. Právny dôvod na zostavenie účtovnej závierky

Účtovná závierka Spoločnosti k 31. decembru 2016 je zostavená ako riadna účtovná závierka podľa § 17 ods. 6 zákona NR SR č. 431/2002 Z.z. o účtovníctve v znení neskorších predpisov (ďalej len „zákon o účtovníctve“) za účtovné obdobie od 1. januára 2016 do 31. decembra 2016.

5. Údaje o skupine

Konsolidovanú účtovnú závierku za najmenšiu skupinu s názvom Eltek AS, ktorej súčasťou je Spoločnosť ako dcérska účtovná jednotka, zostavuje ELTEK AS, Graterudveien 8, N-3036 Drammen, Nórsko. Kópiu konsolidovanej účtovnej závierky je možné vyžiadať v sídle uvedenej spoločnosti.

Konsolidovanú účtovnú závierku za najväčšiu skupinu s názvom Delta Electronic Inc, ktorej súčasťou je aj konsolidovaná účtovná závierka podľa prvej vety zostavuje Delta Electronic Inc so sídlom 186, Ruey Kuang Road, Neihu, Taipei 11491, Taiwan, Čínska republika. Kópiu konsolidovanej účtovnej závierky je možné vyžiadať v sídle uvedenej spoločnosti, prípadne je dostupná na adrese www.deltaww.com.

6. Počet zamestnancov

Názov položky	Stav k 31.12.2016	Stav k 31.12.2015
Priemerný prepočítaný počet zamestnancov	615	615
Stav zamestnancov ku dňu, ku ktorému sa zostavuje účtovná závierka, z toho:	613	620
<i>počet vedúcich zamestnancov</i>	74	74

7. Dátum schválenia audítora Spoločnosti

Valné zhromaždenie Spoločnosti schválilo dňa 23. januára 2017 spoločnosť PricewaterhouseCoopers Slovensko, s.r.o. ako audítora účtovnej závierky za finančný rok končiaci 31. decembra 2016.

8. Orgány a spoločníci Spoločnosti

Orgány Spoločnosti

	Stav k 31.12.2016	Stav k 31.12.2015
Ing. Štefan Kuric	Konateľ	Konateľ

Spoločníci Spoločnosti

Štruktúra spoločníkov Spoločnosti k 31. decembru 2016 a k 31. decembru 2015:

Spoločník, akcionár	Výška podielu na základnom imaní		Podiel na hlasovacích právach v %	Iný podiel na ostatných položkách VI ako na ZI v %
	absolútne	v %		
Eltek AS, Nórsko	3 326 031	100%	100%	0
Spolu	3 326 031	100%	100%	0

II. INFORMÁCIE O PRIJATÝCH POSTUPOCH

a) Východiská pre zostavenie účtovnej závierky

Účtovná závierka Spoločnosti bola zostavená za predpokladu nepretržitého trvania jej činnosti v súlade so zákonom o účtovníctve platným v Slovenskej republike a nadväzujúcimi postupmi účtovania.

Účtovníctvo vedie Spoločnosť na základe dodržania časovej a vecnej súvislosti nákladov a výnosov. Za základ sa berú všetky náklady a výnosy, ktoré sa vzťahujú na účtovné obdobie bez ohľadu na dátum ich platenia.

Peňažné údaje v účtovnej závierke sú uvedené v celých EUR, pokiaľ nie je určené inak.

Účtovné metódy a všeobecné účtovné zásady Spoločnosť aplikovala konzistentne s predchádzajúcim účtovným obdobím.

b) Dlhodobý nehmotný a dlhodobý hmotný majetok

Dlhodobý majetok nakupovaný sa oceňuje obstarávacou cenou, ktorá zahŕňa cenu, za ktorú sa majetok obstaral, a náklady súvisiace s obstaraním (clo, prepravu, montáž, poisťné a pod.).

Hodnota obstarávaného dlhodobého hmotného majetku, ktorý sa používa, sa zníži o opravnú položku vo výške zodpovedajúcej opotrebeniu.

Dlhodobý nehmotný majetok sa odpisuje podľa odpisového plánu, ktorý bol zostavený na základe predpokladanej doby jeho používania zodpovedajúcej spotrebe budúcich ekonomických úžitkov z majetku. Odpisovať sa začína prvým dňom mesiaca, kedy je majetok uvedený do používania. Nehmotný majetok, ktorého obstarávací cena (resp. vlastné náklady) neprevýši 2 400 EUR, sa nezaraďuje na účty dlhodobého majetku a odpisuje sa jednorazovo pri uvedení do používania.

Predpokladaná doba používania, metóda odpisovania a odpisová sadzba sú uvedené v nasledujúcej tabuľke:

	Predpokladaná doba používania v rokoch	Metóda odpisovania	Ročná odpisová sadzba v %
Softvér	4	Lineárna	25%

Dlhodobý hmotný majetok sa odpisuje podľa odpisového plánu, ktorý bol zostavený na základe predpokladanej doby jeho používania zodpovedajúcej spotrebe budúcich ekonomických úžitkov z majetku. Odpisovať sa začína prvým dňom mesiaca, kedy je majetok uvedený do používania. Hmotný majetok, ktorého obstarávací cena (resp. vlastné náklady) neprevýši 1 700 EUR, sa nezaraďuje na účty dlhodobého majetku a odpisuje sa jednorazovo pri uvedení do používania.

Predpokladaná doba používania, metóda odpisovania a odpisová sadzba sú uvedené v nasledujúcej tabuľke:

	Predpokladaná doba používania v rokoch	Metóda odpisovania	Ročná odpisová sadzba v %
Stavby	20 a 28	Lineárna	5% - 3,57%
Samostatný hnutelný majetok			
<i>Stroje, prístroje a zariadenia</i>	6-12	Lineárna	8,33%-16,67%
<i>Dopravné prostriedky</i>	4	Lineárna	25%

V prípade prechodného zníženia úžitkovej hodnoty dlhodobého majetku, ktorá bola zistená pri inventarizácii a je výrazne nižšia ako jeho ocenenie v účtovníctve po odpočítaní oprávok, je vytvorená opravná položka na úroveň jeho zistenej úžitkovej hodnoty. Prehodnotenie budovy na trhovú hodnotu bolo urobené z dôvodu plánovanej relokácie závodu do Dubnice nad Váhom a budova bude prioritne ponúknutá na predaj alebo ďalší prenájom.

c) Zásoby

Zásoby nakupované sa oceňujú obstarávacou cenou, ktorá zahŕňa cenu, za ktorú sa majetok obstaral, a náklady súvisiace s obstaraním (cło, prepravu, poistné, provízie a pod.) znížené o zľavy z ceny. Zľava z ceny poskytnutá k už predaným alebo spotrebovaným zásobám sa účtuje ako zníženie nákladov na predané alebo spotrebované zásoby. Spoločnosť účtuje o zásobách spôsobom A tak, ako to definujú postupy účtovania. Úbytok zásob sa účtuje v cene zistenej metódou váženého aritmetického priemeru.

Zásoby vytvorené vlastnou činnosťou sa oceňujú vlastnými nákladmi. Vlastné náklady sú priame náklady (priamy materiál, priame mzdy a ostatné priame náklady) a časť nepriamych nákladov bezprostredne súvisiacich s vytvorením zásob vlastnou činnosťou (výrobná réžia). Výrobná réžia sa do vlastných nákladov zahrňuje v závislosti od stupňa rozpracovanosti týchto zásob.

d) Pohľadávky

Pohľadávky sa pri ich vzniku oceňujú ich menovitou hodnotou. Opravná položka sa vytvára k pochybným a nedobytným pohľadávkam, kde existuje riziko nevykázateľnosti pohľadávok.

Ak je zostatková doba splatnosti pohľadávky dlhšia než jeden rok, vytvára sa opravná položka, ktorá predstavuje rozdiel medzi menovitou a súčasnou hodnotou pohľadávky. Súčasná hodnota pohľadávky sa počíta ako súčet súčinov budúcich peňažných príjmov a príslušných diskontných faktorov.

e) Finančné účty

Finančné účty tvorí peňažná hotovosť a zostatky na bankových, pričom riziko zmeny hodnoty tohto majetku je zanedbateľne nízke.

f) Náklady budúcich období a príjmy budúcich období

Náklady budúcich období a príjmy budúcich období sú vykázané vo výške, ktorá je potrebná na dodržanie zásady vecnej a časovej súvislosti s účtovným obdobím.

g) Opravné položky

Opravné položky sa tvoria na základe zásady opatrnosti, ak je opodstatnené predpokladať, že došlo k zníženiu hodnoty majetku oproti jeho oceneniu v účtovníctve. Opravná položka sa účtuje v sume opodstatneného predpokladu zníženia hodnoty majetku oproti jeho oceneniu v účtovníctve.

h) Rezervy

Rezerva je záväzok predstavujúci existujúcu povinnosť Spoločnosti, ktorá vznikla z minulých udalostí a je pravdepodobné, že v budúcnosti zníži jej ekonomické úžitky. Rezervy sú záväzky s neurčitým časovým vymedzením alebo výškou a oceňujú sa odhadom v sume potrebnej na splnenie existujúcej povinnosti ku dňu, ku ktorému sa zostavuje účtovná závierka.

Tvorba rezervy sa účtuje na vecne príslušný nákladový alebo majetkový účet, ku ktorému záväzok prislúcha. Použitie rezervy sa účtuje na ľarchu vecne príslušného účtu rezerv so súvzťažným zápisom v prospech vecne príslušného účtu záväzkov. Rozpustenie nepotrebných rezerv alebo jej časti sa účtuje opačným účtovným zápisom ako sa účtovala tvorba rezervy.

Rezerva na bonusy, rabaty, skontá a vrátenie kúpnej ceny pri reklamácií sa tvorí ako zníženie pôvodne dosiahnutých výnosov so súvzťažným zápisom v prospech účtu rezerv.

Spoločnosť vytvorila rezervy najmä na nevyčerpané dovolenky.

i) Záväzky

Záväzky pri ich vzniku sa oceňujú menovitou hodnotou. Ak sa pri inventarizácii zistí, že suma záväzkov je iná ako ich výška v účtovníctve, uvedú sa záväzky v účtovníctve a v účtovnej závierke v tomto zistenom ocenení.

j) Zamestnanecké požitky

Platy, mzdy, príspevky do štátnych dôchodkových a poisťných fondov, platená ročná dovolenka a platená zdravotná dovolenka, bonusy a ostatné nepeňažné požitky (napr. zdravotná starostlivosť) sa účtujú v účtovnom období, s ktorým vecne a časovo súvisia.

k) Splatná daň z príjmu

Daň z príjmov sa účtuje do nákladov Spoločnosti v období vzniku daňovej povinnosti a v priloženom výkaze ziskov a strát Spoločnosti je vypočítaná zo základu vyplývajúceho z hospodárskeho výsledku pred zdanením, ktorý bol upravený o pripočítateľné a odpočítateľné položky z titulu trvalých a dočasných úprav daňového základu a umorenia straty. Daňový záväzok je uvedený po znížení o preddavky na daň z príjmov, ktoré Spoločnosť uhradila v priebehu roka. V prípade, že uhradené preddavky na daň z príjmu v priebehu roka sú vyššie ako daňová povinnosť za tento rok, Spoločnosť vykazuje výslednú daňovú pohľadávku.

l) Odložená daň z príjmu

Odložená daň z príjmu vyplýva z:

- rozdielov medzi účtovnou hodnotou majetku a účtovnou hodnotou záväzkov vykázanou v súvahe a ich daňovou základňou,
- možnosti umorovať daňovú stratu v budúcnosti, pod ktorou sa rozumie možnosť odpočítať daňovú stratu od základu dane v budúcnosti,
- možnosti previesť nevyužitú daňovú odpočty a iné daňové nároky do budúcich období.

Odložená daňová pohľadávka sa účtuje iba do takej výšky, do akej je pravdepodobné, že bude možné dočasné rozdiely vyrovnáť voči budúcemu základu dane.

Pri výpočte odloženej dane sa použije sadzba dane z príjmov, o ktorej sa predpokladá, že bude platiť v čase vyrovnania odloženej dane.

m) Výdavky budúcich období a výnosy budúcich období

Výdavky budúcich období a výnosy budúcich období sú vykázané vo výške, ktorá je potrebná na dodržanie zásady vecnej a časovej súvislosti s účtovným obdobím.

n) Leasing (Spoločnosť je nájomca)

Finančný leasing. Finančný leasing je obstaranie dlhodobého hmotného majetku na základe nájomnej zmluvy s dojednaným právom kúpy prenajatej veci za dohodnuté platby počas dohodnutej doby nájmu tohto majetku. Súčasťou dohodnutých platieb je aj kúpna cena, za ktorú na konci dohodnutej doby prechádza vlastnícke právo k prenajatému majetku z prenajímateľa na nájomcu. Dohodnutá doba nájmu je najmenej 60% doby odpisovania podľa daňových predpisov, nie však menej ako 3 roky. V prípade nájmu pozemku je doba nájmu najmenej 60% doby odpisovania hmotného majetku zaradeného do odpisovej skupiny 4. Každá platba nájomného je alokovaná medzi splátku istiny a finančné náklady, ktoré sú vypočítané metódou efektívnej úrokovej miery. Finančné náklady sa vykazujú ako úroky.

Finančný leasing sa aktivuje v účtovníctve nájomcu v deň prijatia majetku na príslušný účet majetku so súvzťažným zápisom v prospech záväzkov z nájmu v ocenení, ktoré sa rovná celkovej výške dohodnutých platieb znížených o nerealizované finančné náklady. Majetok obstaraný formou finančného prenájmu sa odpisuje v účtovníctve nájomcu.

Operatívny leasing. Prenájom majetku formou operatívneho leasingu sa účtuje do nákladov priebežne počas doby trvania leasingovej zmluvy.

o) Vykazovanie výnosov

Výnosy z predaja výrobkov sa vykazujú v momente prenosu rizika a vlastníctva výrobku, obvykle po dodávke. Ak sa Spoločnosť zaviazala dopraviť výrobky na určité miesto, výnosy sa vykazujú v momente doručenia výrobku do cieľového miesta.

Výnosy z predaja služieb sa vykazujú v účtovnom období, v ktorom boli služby poskytnuté s ohľadom na stav rozpracovanosti danej služby. Tento je zistený na základe skutočne poskytnutých služieb ako pomernej časti k celkovému rozsahu dohodnutých služieb.

Výnosy sa vykazujú po odpočítaní dane z pridanej hodnoty, zliav a zrážok (rabaty, bonusy, skontá, dobropisy a pod.). Výnosové úroky sa účtujú rovnomerne v účtovných obdobiach, ktorých sa vecne a časovo týkajú.

Výnosy Spoločnosti tvoria najmä tržby z predaja vlastných výrobkov, tovarov a služieb.

p) Porovnateľné údaje

Niektoré údaje za predošlé účtovné obdobie boli pozmenené pre ich lepšiu porovnateľnosť s údajmi uvedenými v bežnom účtovnom období. Zmena v prezentácii porovnateľných údajov nemala dopad na celkovú výšku aktív, vlastného imania a výsledku hospodárenia v predchádzajúcom období.

2. Dlhodobý hmotný majetok

Prehľad pohybu dlhodobého hmotného majetku za bežné účtovné obdobie je uvedený nižšie:

Dlhodobý hmotný majetok	Pozemky	Stavby	Samostatné hnutelné veci a súbory hnutelných vecí	Pestovateľské celky trvalých porastov	Základné stádo a ťažné zvieratá	Ostatný DHM	Obstarávaný DHM	Poskytnuté preddavky na DHM	Spolu
Pvotné ocenenie									
Stav k 1.1.2016	92 706	15 302 365	2 198 559	0	0	0	556 205	0	18 149 835
Prírastky	0	0	0	0	0	0	461 522	0	461 522
Úbytky	0	0	246 039	0	0	0	0	0	246 039
Presuny	0	700 122	317 605	0	0	0	-1 017 727	0	0
Stav k 31.12.2016	92 706	16 002 487	2 270 125	0	0	0	0	0	18 365 318
Oprávky									
Stav k 1.1.2016	0	4 006 505	1 354 102	0	0	0	0	0	5 360 607
Prírastky	0	597 274	331 140	0	0	0	0	0	928 414
Úbytky	0	0	246 039	0	0	0	0	0	246 039
Presuny	0	0	0	0	0	0	0	0	0
Stav k 31.12.2016	0	4 603 779	1 439 203	0	0	0	0	0	6 042 982
Opravné položky									
Stav k 1.1.2016	0	0	0	0	0	0	0	0	0
Prírastky	0	4 669 708	0	0	0	0	0	0	4 669 708
Úbytky	0	0	0	0	0	0	0	0	0
Presuny	0	0	0	0	0	0	0	0	0
Stav k 31.12.2016	0	4 669 708	0	0	0	0	0	0	4 669 708
Zostatková hodnota									
Stav k 1.1.2016	92 706	11 295 860	844 457	0	0	0	556 205	0	12 789 228
Stav k 31.12.2016	92 706	6 729 000	830 922	0	0	0	0	0	7 652 628

Prehodnotenie budovy na trhovou hodnotu bolo urobené z dôvodu plánovanej relokácie závodu do Dubnice nad Váhom a budova bude prioritne ponúknutá na predaj alebo ďalší prenájom.

Informácie za predchádzajúce účtovné obdobie sú uvedené v nasledujúcej tabuľke:

Dlhodobý hmotný majetok	Pozemky	Stavby	Samostatné hnutelné veci		Pestovateľské celky trvalých porastov	Základné stádo a ťažné zvieratá	Ostatný DHM	Obstarávaný DHM	Poskytnuté preddavky na DHM	Spolu
			hnutelných vecí	a súbory hnutelných vecí						
Prvotné ocenenie										
Stav k 1.1.2015	92 706	15 180 981	2 095 315	0	0	0	0	6 289	0	17 375 291
Prírastky	0	0	0	0	0	0	0	851 418	0	851 418
Úbytky	0	0	76 874	0	0	0	0	0	0	76 874
Presuny	0	121 384	180 118	0	0	0	0	-301 502	0	0
Stav k 31.12.2015	92 706	15 302 365	2 198 559	0	0	0	0	556 205	0	18 149 835
Oprávky										
Stav k 1.1.2015	0	3 417 323	1 168 823	0	0	0	0	0	0	4 586 146
Prírastky	0	589 182	262 152	0	0	0	0	0	0	851 334
Úbytky	0	0	76 873	0	0	0	0	0	0	76 873
Presuny	0	0	0	0	0	0	0	0	0	0
Stav k 31.12.2015	0	4 006 505	1 354 102	0	0	0	0	0	0	5 360 607
Opravné položky										
Stav k 1.1.2015	0	0	0	0	0	0	0	0	0	0
Prírastky	0	0	0	0	0	0	0	0	0	0
Úbytky	0	0	0	0	0	0	0	0	0	0
Presuny	0	0	0	0	0	0	0	0	0	0
Stav k 31.12.2015	0	0	0	0	0	0	0	0	0	0
Zostatková hodnota										
Stav k 1.1.2015	92 706	11 763 658	926 492	0	0	0	0	6 289	0	12 789 145
Stav k 31.12.2015	92 706	11 295 860	844 457	0	0	0	0	556 205	0	12 789 228

3. Zásoby

Vývoj opravnej položky k zásobám v priebehu bežného účtovného obdobia je uvedený v nasledujúcej tabuľke:

Zásoby	Stav k 1.1.2016	Tvorba OP	Zúčtovanie OP z dôvodu zániku opodstatnenosti	Zúčtovanie OP z dôvodu vyradenia majetku z účtovníctva	Stav k 31.12.2016
Materiál	552 640	526 885	552 640	0	526 885
Zásoby spolu	552 640	526 885	552 640	0	526 885

Zníženie čistej realizačnej hodnoty zásob bolo zohľadnené vytvorením opravnej položky. Čistá realizačná hodnota zásob sa znížila predovšetkým v dôsledku zmeny výrobného sortimentu, prípadne nadmernosti zásob.

Informácie za predchádzajúce účtovné obdobie sú uvedené v nasledujúcej tabuľke:

Zásoby	Stav k 1.1.2015	Tvorba OP	Zúčtovanie OP z dôvodu zániku opodstatnenosti	Zúčtovanie OP z dôvodu vyradenia majetku z účtovníctva	Stav k 31.12.2015
Materiál	245 658	552 640	245 658	0	552 640
Zásoby spolu	245 658	552 640	245 658	0	552 640

4. Pohľadávky

Vývoj opravnej položky v priebehu bežného účtovného obdobia je zobrazený v nasledujúcej tabuľke:

Pohľadávky	Stav k 1.1.2016	Tvorba OP	Zúčtovanie OP z dôvodu zániku opodstatnenosti	Zúčtovanie OP z dôvodu vyradenia majetku z účtovníctva	Stav k 31.12.2016
Dlhodobé pohľadávky z obchodného styku, z toho:					
Ostatné dlhodobé pohľadávky, z toho:					
Dlhodobé pohľadávky spolu	0	0	0	0	0
Krátkodobé pohľadávky z obchodného styku, z toho:					
Ostatné pohľadávky z obchodného styku	46 607	49 539	46 607	0	49 539
Ostatné krátkodobé pohľadávky, z toho:	46 607	49 539	46 607	0	49 539
Krátkodobé pohľadávky spolu	0	0	0	0	0
	46 607	49 539	46 607	0	49 539

Informácie za predchádzajúce účtovné obdobie sú uvedené v nasledujúcej tabuľke:

Pohľadávky	Stav k 1.1.2015	Tvorba OP	Zúčtovanie OP z dôvodu zániku opodstatnenosti	Zúčtovanie OP z dôvodu vyradenia majetku z účtovníctva	Stav k 31.12.2015
Dlhodobé pohľadávky z obchodného styku, z toho:					
Ostatné dlhodobé pohľadávky, z toho:					
Dlhodobé pohľadávky spolu	0	0	0	0	0
Krátkodobé pohľadávky z obchodného styku, z toho:					
Ostatné pohľadávky z obchodného styku	37 769	8 838	0	0	46 607
Ostatné krátkodobé pohľadávky, z toho:	37 769	8 838	0	0	46 607
Krátkodobé pohľadávky spolu	0	0	0	0	0
	37 769	8 838	0	0	46 607

Dlhodobé pohľadávky Spoločnosti sú v lehote splatnosti. Veková štruktúra krátkodobých pohľadávok Spoločnosti k 31. decembru 2016 je uvedená v nasledujúcej tabuľke:

Názov položky	V lehote splatnosti	Po lehote splatnosti	Pohľadávky spolu
Krátkodobé pohľadávky z obchodného styku, z toho:	5 277 723	163 041	5 440 764
Pohľadávky voči prepojeným účtovným jednotkám	4 707 931	96 497	4 804 428
Ostatné pohľadávky z obchodného styku	569 792	66 544	636 336
Ostatné krátkodobé pohľadávky, z toho:	2 659	0	2 659
Daňové pohľadávky a dotácie	36	0	36
Iné pohľadávky	2 623	0	2 623
Krátkodobé pohľadávky spolu	5 280 382	163 041	5 443 423

Informácie za predchádzajúce účtovné obdobie sú uvedené v nasledujúcej tabuľke:

Názov položky	V lehote splatnosti	Po lehote splatnosti	Pohľadávky spolu
Krátkodobé pohľadávky z obchodného styku, z toho:	5 009 828	276 258	5 286 086
Pohľadávky voči prepojeným účtovným jednotkám	4 643 357	253 025	4 896 382
Ostatné pohľadávky z obchodného styku	366 471	23 233	389 704
Ostatné krátkodobé pohľadávky, z toho:	118 568	0	118 568
Daňové pohľadávky a dotácie	118 568	0	118 568
Krátkodobé pohľadávky spolu	5 128 396	276 258	5 404 654

5. Odložená daňová pohľadávka

Informácie o výpočte odloženej daňovej pohľadávky a iné doplňujúce informácie k odloženej dani sú uvedené v poznámkach v časti IV bod 7 na strane 18.

6. Finančné účty

Finančnými účtami môže Spoločnosť voľne disponovať.

7. Časové rozlíšenie

Jednotlivé položky časového rozlíšenia sú uvedené v nasledujúcej tabuľke:

Opis položky časového rozlíšenia	Stav k 31.12.2016	Stav k 31.12.2015
Náklady budúcich období dlhodobé, z toho:	0	292 771
Nájom pozemkov	0	292 771
Náklady budúcich období krátkodobé, z toho:	22 427	35 057
Ostatné	22 427	35 057
Spolu	22 427	327 828

PASÍVA

1. Vlastné imanie

Informácie o pohyboch vo vlastnom imaní a iné dodatočné informácie o vlastnom imaní Spoločnosti sú uvedené v poznámkach v časti IX na strane 20.

2. Sociálny fond

Tvorba a čerpanie sociálneho fondu v priebehu účtovného obdobia sú uvedené v nasledujúcej tabuľke:

Názov položky	2016	2015
Začiatkový stav sociálneho fondu	5 006	19 205
Tvorba sociálneho fondu na ťarchu nákladov	69 844	65 872
Tvorba sociálneho fondu spolu	69 844	65 872
Čerpanie sociálneho fondu	59 541	80 071
Konečný zostatok sociálneho fondu	15 309	5 006

3. Závazky

Štruktúra záväzkov podľa zostatkovej doby splatnosti k 31. decembru 2016:

Názov položky	Závazky so zostatkovou dobou splatnosti				Spolu záväzky
	viac ako päť rokov	jeden rok až päť rokov	do jedného roka	Závazky po lehote splatnosti	
Dlhodobé záväzky z obchodného styku, z toho:	0	0	0	0	0
Ostatné dlhodobé záväzky, z toho:	5 912 791	111 425	0	0	6 024 216
Závazky voči prepojeným účtovným jednotkám	5 912 791	0	0	0	5 912 791
Ostatné dlhodobé záväzky	0	96 116	0	0	96 116
Závazky zo sociálneho fondu	0	15 309	0	0	15 309
Dlhodobé záväzky spolu	5 912 791	111 425	0	0	6 024 216
Krátkodobé záväzky z obchodného styku, z toho:	0	0	9 201 994	0	9 201 994
Závazky voči prepojeným účtovným jednotkám	0	0	2 499 314	0	2 499 314
Ostatné záväzky z obchodného styku	0	0	6 702 680	0	6 702 680
Ostatné krátkodobé záväzky, z toho:	0	0	1 277 910	0	1 277 910
Závazky v rámci podielovej účasti okrem záväzkov voči prepojeným účtovným jednotkám	0	0	4 993	0	4 993
Závazky voči zamestnancom	0	0	471 567	0	471 567
Závazky zo sociálneho poistenia	0	0	320 893	0	320 893
Daňové záväzky a dotácie	0	0	408 589	0	408 589
Iné záväzky	0	0	71 868	0	71 868
Krátkodobé záväzky spolu	0	0	10 479 904	0	10 479 904

Informácie za predchádzajúce účtovné obdobie sú uvedené v nasledujúcej tabuľke:

Názov položky	Závazky so zostatkovou dobou splatnosti			Závazky po lehote splatnosti	Spolu závazky
	viac ako päť rokov	jeden rok až päť rokov	do jedného roka		
Dlhodobé závazky z obchodného styku, z toho:	0	0	0	0	0
Ostatné dlhodobé závazky, z toho:	6 712 791	92 067	0	0	6 809 864
Závazky voči prepojeným účtovným jednotkám	6 712 791	0	0	0	6 712 791
Ostatné dlhodobé závazky	0	83 572	0	0	83 572
Závazky zo sociálneho fondu	0	5 006	0	0	5 006
Iné dlhodobé závazky	0	8 495	0	0	8 495
Dlhodobé závazky spolu	6 712 791	92 067	0	0	6 809 864
Krátkodobé závazky z obchodného styku, z toho:	0	0	8 644 734	606 099	9 250 833
Závazky voči prepojeným účtovným jednotkám	0	0	2 273 473	30	2 273 503
Ostatné závazky z obchodného styku	0	0	6 371 261	606 069	6 977 330
Ostatné krátkodobé závazky, z toho:	0	0	1 051 264	0	1 051 264
Závazky v rámci podielovej účasti okrem záväzkov voči prepojeným účtovným jednotkám	0	0	5 230	0	5 230
Závazky voči zamestnancom	0	0	478 966	0	478 966
Závazky zo sociálneho poistenia	0	0	329 422	0	329 422
Daňové závazky a dotácie	0	0	199 731	0	199 731
Iné závazky	0	0	37 915	0	37 915
Krátkodobé závazky spolu	0	0	9 695 998	606 099	10 302 097

4. Závazky z finančného prenájmu (u nájomcu)

Závazky z finančného prenájmu sú uvedené v nasledujúcej tabuľke:

Názov položky	Stav k 31.12.2016 Splatnosť			Stav k 31.12.2015 Splatnosť		
	do jedného roka vrátane	od jedného roka do piatich rokov vrátane	viac ako päť rokov	do jedného roka vrátane	od jedného roka do piatich rokov vrátane	viac ako päť rokov
Istina	0	0	69	37 915	8 495	0
Finančný náklad	0	0	0	8 527	1 188	0
Spolu	0	0	69	46 442	9 683	0

5. Rezervy

Prehľad pohybu rezerv za rok 2016 je uvedený v nasledujúcej tabuľke:

Názov položky	Stav k 1.1.2016	Tvorba	Použitie	Zrušenie	Stav k 31.12.2016
Dlhodobé rezervy, z toho:	0	0	0	0	0
<i>Zákonné dlhodobé rezervy, z toho:</i>	<i>0</i>	<i>0</i>	<i>0</i>	<i>0</i>	<i>0</i>
<i>Ostatné dlhodobé rezervy, z toho:</i>	<i>0</i>	<i>0</i>	<i>0</i>	<i>0</i>	<i>0</i>
Krátkodobé rezervy, z toho:	265 556	250 176	265 556	0	250 176
<i>Zákonné krátkodobé rezervy, z toho:</i>	<i>169 580</i>	<i>231 530</i>	<i>169 580</i>	<i>0</i>	<i>231 530</i>
Mzdy za nevyčerpanú dovolenku	169 580	231 530	169 580	0	231 530
<i>Ostatné krátkodobé rezervy z toho:</i>	<i>95 976</i>	<i>18 646</i>	<i>95 976</i>	<i>0</i>	<i>18 646</i>
Ostatné	95 976	18 646	95 976	0	18 646
Rezervy spolu	265 556	250 176	265 556	0	250 176

Informácie za predchádzajúce účtovné obdobie sú uvedené v nasledujúcej tabuľke:

Názov položky	Stav k 1.1.2015	Tvorba	Použitie	Zrušenie	Stav k 31.12.2015
Dlhodobé rezervy, z toho:	0	0	0	0	0
<i>Zákonné dlhodobé rezervy, z toho:</i>	<i>0</i>	<i>0</i>	<i>0</i>	<i>0</i>	<i>0</i>
<i>Ostatné dlhodobé rezervy, z toho:</i>	<i>0</i>	<i>0</i>	<i>0</i>	<i>0</i>	<i>0</i>
Krátkodobé rezervy, z toho:	254 993	265 556	254 993	0	265 556
<i>Zákonné krátkodobé rezervy, z toho:</i>	<i>235 022</i>	<i>169 580</i>	<i>235 022</i>	<i>0</i>	<i>169 580</i>
Mzdy za nevyčerpanú dovolenku	235 022	169 580	235 022	0	169 580
<i>Ostatné krátkodobé rezervy z toho:</i>	<i>19 971</i>	<i>95 976</i>	<i>19 971</i>	<i>0</i>	<i>95 976</i>
Ostatné	19 971	95 976	19 971	0	95 976
Rezervy spolu	254 993	265 556	254 993	0	265 556

6. Prijaté pôžičky

Prehľad prijatých pôžičiek je uvedený v nasledujúcej tabuľke:

Názov položky	Mena	Úrok p. a. v %	Dátum splatnosti	Suma istiny v príslušnej mene		Suma istiny v mene EUR	
				k 31.12.2016	k 31.12.2015	k 31.12.2016	k 31.12.2015
Dlhodobé pôžičky, z toho:						5 912 792	6 712 791
Eltek AS	EUR	6%	31.12.2020	5 912 792	6 712 791	5 912 792	6 712 791
Krátkodobé pôžičky, z toho:						4 993	5 230
Eltek AS	EUR	6%	31.12.2017	4 993	5 230	4 993	5 230
Spolu						5 917 785	6 718 021

Pôžičky boli poskytnuté materskou spoločnosťou na investičnú činnosť a nie sú zabezpečené.

7. Časové rozlíšenie

Štruktúra časového rozlíšenia je uvedená v nasledujúcej tabuľke:

Názov položky	Stav k 31.12.2016	Stav k 31.12.2015
Výnosy budúcich období dlhodobé, z toho:	0	18 739
Refakturácia prepravy	0	18 739
Spolu	0	18 739

IV. INFORMÁCIE, KTORÉ DOPLŇUJÚ A VYSVETLÚJÚ POLOŽKY VÝKAZU ZISKOV A STRÁT

1. Čistý obrat

Informácie o štruktúre čistého obratu Spoločnosti sú uvedené v nasledujúcej tabuľke:

Názov položky	2016	2015
Tržby za vlastné výkony a tovar, z toho:	64 017 833	66 189 886
Tržby za vlastné výrobky	57 065 177	59 078 337
Tržby z predaja služieb	5 390 753	5 652 036
Tržby za tovar	1 561 903	1 459 513
Iné výnosy súvisiace s bežnou činnosťou	356 158	858 114
Čistý obrat celkom	64 373 991	67 048 000

VÝNOSY

2. Tržby za vlastné výkony a tovar

Tržby za vlastné výkony a tovar podľa jednotlivých segmentov, t.j. podľa typov výrobkov, tovarov, služieb a iných činností Spoločnosti, a podľa hlavných geografických oblastí odbytu sú uvedené v nasledujúcej tabuľke:

Oblasť odbytu	Predaj služieb		Predaj tovaru		Predaj hot. výrobkov		Spolu	
	2016	2015	2016	2015	2016	2015	2016	2015
Slovensko	0	201 855	0	0	0	0	0	201 855
Iné	5 390 753	5 450 181	1 561 902	1 459 513	57 065 178	59 078 337	64 017 833	65 988 031
Spolu	5 390 753	5 652 036	1 561 902	1 459 513	57 065 178	59 078 337	64 017 833	66 189 886

3. Zmena stavu zásob vlastnej výroby

Zmena stavu zásob vlastnej výroby vo výkaze ziskov a strát predstavuje zníženie vo výške 245 233 EUR. Vychádzajúc zo súvahových položiek dosahuje zníženie výšku 245 233 EUR, ako je to uvedené v nasledujúcej tabuľke:

Názov položky	Stav k 31.12.2016	Stav k 31.12.2015	Stav k 1.1.2015	Zmena stavu vnútroorganizačných zásob	
				2016	2015
Nedokončená výroba a polotovary vlastnej výroby	187 777	317 020	577 384	-129 243	-260 364
Výrobky	35 671	27 812	12 681	7 859	15 132
Spolu	223 448	344 832	590 065	-121 384	-245 234
Manká a škody	x	x	x	0	0
Reprezentačné	x	x	x	0	0
Dary	x	x	x	0	0
Iné	x	x	x	0	0
Zmena stavu vnútroorganizačných zásob vo výkaze ziskov a strát	x	x	x	-121 384	-245 234

4. Ostatné výnosy z hospodárskej a finančnej činnosti

Informácie o výnosoch pri aktivácii nákladov a o výnosoch z hospodárskej činnosti a finančnej činnosti sú uvedené nižšie:

Názov položky	2016	2015
Významné položky pri aktivácii nákladov, z toho:	0	0
Ostatné významné položky výnosov z hospodárskej činnosti, z toho:	356 110	857 962
Refakturácie	199 994	583 217
Ostatné výnosy-odpad	22 975	96 533
Výnosy z predaja dlhodobého hmotného a nehmotného majetku	23 206	14 217
Náhrada škody	109 935	163 995
Finančné výnosy, z toho:	38 628	32 232
<i>Kurzové zisky, z toho:</i>	<i>38 580</i>	<i>32 080</i>
Kurzové zisky ku dňu, ku ktorému sa zostavuje účtovná závierka	0	0
<i>Ostatné významné položky finančných výnosov, z toho:</i>	<i>48</i>	<i>152</i>
Výnosové úroky	48	152

NÁKLADY

5. Náklady z hospodárskej a finančnej činnosti

Prehľad nákladov Spoločnosti z hospodárskej a finančnej činnosti okrem osobným nákladov je uvedený v nasledujúcej tabuľke:

Názov položky	2016	2015
Náklady za poskytnuté služby, z toho:	4 087 265	4 149 395
<i>Náklady voči audítorovi, audítorskej spoločnosti, z toho:</i>	<i>17 828</i>	<i>24 400</i>
náklady za overenie individuálnej účtovnej závierky	7 960	8 955
iné uisťovacie audítorské služby	9 868	10 945
ostatné neaudítorské služby	0	4 500
<i>Ostatné významné položky nákladov za poskytnuté služby, z toho:</i>	<i>4 079 305</i>	<i>4 098 050</i>
Preprava	1 522 561	1 383 437
Poplatky platené Skupine	827 913	983 325
Personálny leasing	304 569	340 317
Opravy a udržiavanie	212 505	82 745
Strážna služba	100 495	74 403
Nájomné	89 879	90 418
Reklama	82 908	92 447
Cestovné a stravné	44 728	51 141
Reprezentačné	34 656	37 218
Náklady na školenie	33 011	87 204
Náklady na telekomunikačné služby	26 388	32 883
Právne, ekonomické a iné poradenstvo	10 632	13 330
Služby pre výrobné účely	10 305	9 419
Náklady na IT	0	50 367
Ostatné	778 755	796 341
Ostatné významné položky nákladov z hospodárskej činnosti, z toho:	52 477	106 011
Manká a škody	29 744	48 603
Dary	14 500	10 798
Zostatková cena predaného dlhodobého hmotného a nehmotného majetku	8 269	2 013
Tvorba a zúčtovanie opravných položiek k pohľadávkam	2 931	8 838
Ostatné	-2 967	35 759
Finančné náklady, z toho:	268 782	423 567
<i>Kurzové straty, z toho:</i>	<i>67 631</i>	<i>97 242</i>
Kurzové straty ku dňu, ku ktorému sa zostavuje účtovná závierka	0	0
<i>Ostatné významné položky finančných nákladov, z toho:</i>	<i>268 782</i>	<i>326 325</i>
Nákladové úroky platené skupine	123 448	243 476
Poistné	57 951	63 189
Ostatné nákladové úroky	9 777	9 851
Bankové poplatky	9 975	9 809

6. Osobné náklady

Prehľad osobných nákladov Spoločnosti je uvedený v nasledujúcej tabuľke:

Názov položky	2016	2015
Osobné náklady, z toho:	10 856 784	10 360 601
Mzdy	7 870 039	7 531 933
Sociálne poistenie	307 462	306 538
Zdravotné poistenie	800 541	743 102
Sociálne zabezpečenie	1 878 742	1 779 028

7. Dane

Informácie o dočasných rozdieloch a výpočte odloženej dane:

Názov položky	Stav k 31.12.2015	Zaučtovaná do vlastného imania	Zaučtované do výkazu ziskov a strát	Stav k 31.12.2016
Dlhodobý majetok	1 087 686	0	4 195 039	5 282 725
Zásoby	552 640	0	-25 755	526 885
Pohľadávky	46 607	0	2 932	49 539
Rezervy	95 976	0	-77 330	18 646
Ostatné	-21 772	0	21 722	0
Celkom	1 761 137	0	4 116 658	5 859 150
Sadzba dane z príjmov (v %)	22%	22%	22%	21%
Odložená daňová pohľadávka vypočítaná	387 450	0	905 655	1 234 337
Vplyv zmeny sadzby dane	0	0	-58 778	0
Celková odložená daňová pohľadávka po zmene sadzby	387 450	0	846 887	1 234 337
Odložená daňová pohľadávka zaučtovaná	387 450	0	905 655	1 234 337
Odložený daňový záväzok	0	0	0	0

Odsúhlasenie vzťahu medzi splatnou daňou z príjmov, odloženou daňou z príjmov a výsledkom hospodárenia pred zdanením je uvedené v nasledujúcej tabuľke:

Názov položky	2016			2015		
	Základ dane	Daň	Daň v %	Základ dane	Daň	Daň v %
Výsledok hospodárenia pred zdanením, z toho:	-4 037 496			355 520		
teoretická daň		-888 249	22%		78 214	22%
Daňovo neuznané náklady	422 988	93 057		218 925	48 164	
Výnosy nepodliehajúce dani	-11 900	-2 618		-152	-33	
Zmena sadzby dane	283 725	62 419		0	0	
Iné	38 643	8 501		284	63	
Spolu		-726 889	-		126 407	35,56%
Splatná daň z príjmov		119 998	-		111 672	31,41%
Odložená daň z príjmov		-846 887	21%		14 735	4,14%
Celková daň z príjmov		-726 889	18%		126 407	35,56%

V. INFORMÁCIE O INÝCH AKTÍVACH A INÝCH PASÍVACH

1. Majetok vzatý do prenájmu

Spoločnosť má v nájme (operatívny leasing) pozemok v Liptovskom Hrádku, ktorý ďalej prenajíma. Nájomná zmluva na pozemok je uzatvorená do roku 2105. Spoločnosť má v nájme (operatívny leasing) skladové priestory a firemné apartmány.

2. Majetok daný do prenájmu

Spoločnosť prenajíma (operatívny leasing) pozemok v Liptovskom Hrádku. Zmluva o podnájme pozemku je uzatvorená do roku 2037.

Spoločnosť prenajíma (operatívny leasing) budovu. Nájomná zmluva je uzatvorená do roku 2020.

Vzhľadom na to, že viaceré oblasti slovenského daňového práva (napr. legislatíva ohľadom transferového oceňovania) doteraz neboli dostatočne overené praxou, existuje neistota v tom, ako ich budú daňové orgány aplikovať. Mieru tejto neistoty nie je možné kvantifikovať a zanikne až potom, keď budú k dispozícii právne precedensy príp. oficiálne interpretácie príslušných orgánov. Vedenie Spoločnosti si nie je vedomé žiadnych okolností, v dôsledku ktorých by jej vznikol v budúcnosti významný náklad.

VI. UDALOSTI, KTORÉ NASTALI PO DNI, KU KTORÉMU SA ZOSTAVUJE ÚČTOVNÁ ZÁVIERKA

Spoločnosť oznámila v septembri 2016 svoj plán relokovať výrobu v plnom rozsahu do Dubnice nad Váhom v priebehu roka 2017. Vedenie Spoločnosti plánuje podporiť zamestnancov, aby pokračovali v práci aj po relokácii. Nakoľko nebol k 31. decembru 2016 oznámený detailný plán relokácie zamestnancov vrátane podmienok, Spoločnosť neúčtovala o rezerve na reštrukturalizáciu a súvisiace náklady v tejto závierke. V súvislosti s relokáciou Spoločnosti došlo k zmene materskej spoločnosti, pričom pôvodná materská spoločnosť ELTEK AS so sídlom Graterudveien 8, Drammen 3036, Nórsko v januári 2017 predala svoj 100% podiel spoločnosti Delta Electronics (Netherladns) B.V. so sídlom Zandsteen 15, Hoofddorp 2132 MZ, Holandské kráľovstvo. Následne v marci 2017 došlo k prevodu 100% podielu na spoločnosť Delta Electronics (Slovakia), s.r.o. so sídlom Priemyselná 4600/1, Dubnica nad Váhom 018 41.

VII. TRANSAKcie SO SPRIAZNENÝMI STRANAMI

1. Transakcie medzi Spoločnosťou a spriaznenými osobami

Charakteristika transakcie	Spriaznená osoba	2016	2015
Závazky z obchodného styku	Materská účtovná jednotka	2 474 672	2 147 084
Závazky z obchodného styku	Ostatné spriaznené strany	24 642	126 419
Pohľadávky z obchodného styku	Materská účtovná jednotka	4 740 924	4 814 047
Pohľadávky z obchodného styku	Ostatné spriaznené strany	63 485	82 356
Prijaté pôžičky	Materská účtovná jednotka	5 912 791	6 718 021
Nákup služieb	Materská účtovná jednotka	842 662	1 161 284
Nákup služieb	Ostatné spriaznené strany	0	193
Nákup zásob	Materská účtovná jednotka	19 211 705	17 995 377
Nákup zásob	Ostatné spriaznené strany	227 777	215 812
Predaj služieb	Ostatné spriaznené strany	380 525	368 064
Predaj služieb	Materská účtovná jednotka	4 822 257	4 370 901
Refakturácie	Materská účtovná jednotka	197 004	328 327
Refakturácie	Ostatné spriaznené strany	1 994	4 872
Predaj zásob, tovaru, materiálu, výrobkov	Materská účtovná jednotka	58 314 950	59 797 571
Predaj zásob, tovaru, materiálu, výrobkov	Ostatné spriaznené strany	0	351 054
Úrokové náklady	Materská účtovná jednotka	123 448	253 328

VIII. OSTATNÉ INFORMÁCIE

Spoločnosti nebolo udelené výlučné právo alebo osobitné právo poskytovať služby vo verejnom záujme.

Na spoločnosť sa rovnako nevzťahuje § 23d ods. 6 zákona o účtovníctve.

IX. PREHĽAD POHYBOV VLASTNÉHO IMANIA

1. Vlastné imanie

Prehľad pohybu vlastného imania v priebehu bežného a predchádzajúceho účtovného obdobia je uvedený v nasledujúcich tabuľkách:

Položka vlastného imania	Stav k				Stav k 31.12.2016
	1.1.2016	Prírastky	Úbytky	Presuny	
Základné imanie	3 326 031	0	0	0	3 326 031
Zákonný rezervný fond a nedeliteľný fond	250 440	0	0	11 456	261 896
Nerozdelený zisk minulých rokov	3 915 375	0	0	217 657	4 133 032
Neuhradená strata minulých rokov	-336 317	0	0	0	-336 317
Výsledok hospodárenia bežného účtovného obdobia	229 113	-3 310 607	0	-229 113	-3 310 607
Vlastné imanie spolu	7 384 642	-3 310 607	0	0	4 074 035

Položka vlastného imania	Stav k				Stav k 31.12.2015
	1.1.2015	Prírastky	Úbytky	Presuny	
Základné imanie	3 326 031	0	0	0	3 326 031
Zákonný rezervný fond a nedeliteľný fond	200 263	0	0	50 177	250 440
Nerozdelený zisk minulých rokov	2 962 004	0	0	953 371	3 915 375
Neuhradená strata minulých rokov	-336 317	0	0	0	-336 317
Výsledok hospodárenia bežného účtovného obdobia	1 003 548	229 113	0	-1 003 548	229 113
Vlastné imanie spolu	7 155 529	229 113	0	0	7 384 642

2. Rozdelenie zisku za predchádzajúci rok 2015

Účtovný zisk za rok 2015 vo výške 229 113 EUR bol rozdelený nasledovne:

Názov položky	Rozdelenie účtovného zisku 2015
Prídel do zákonného rezervného fondu	11 456
Prevod do nerozdeleného zisku minulých rokov	217 657
Spolu	229 113

3. Rozdelenie zisku za bežný rok 2016

Ku dňu zostavenia účtovnej závierky štatutárny orgán zatiaľ nenavrhol vysporiadanie straty za rok 2016.

X. PREHĽAD PEŇAŽNÝCH TOKOV

Na účely uvádzania údajov v prehľade peňažných tokov sa rozumie:

- peňažnými prostriedkami peňažná hotovosť, ekvivalenty peňažnej hotovosti, peňažné prostriedky na bežných účtoch v bankách alebo pobočkách zahraničných bánk, kontokorentný účet a časť zostatku účtu peniaze na ceste, ktorý sa viaže k prevodu medzi bežným účtom a pokladnicou alebo medzi dvoma bankovými účtami,

- b) ekvivalentmi peňažnej hotovosti krátkodobý finančný majetok, ktorý je zameniteľný za vopred známu sumu peňažných prostriedkov, pri ktorom nie je riziko výraznej zmeny jeho hodnoty v najbližších troch mesiacoch ku dňu, ku ktorému sa zostavuje účtovná závierka, napríklad termínové vklady na bankových účtoch, ktoré sú uložené najviac na trojmesačnú výpovednú lehotu, likvidné cenné papiere určené na obchodovanie, prioritné akcie obstarané účtovnou jednotku, ktoré sú splatné do troch mesiacov odo dňa, ku ktorému sa zostavuje účtovná závierka.

Spoločnosť zostavila prehľad peňažných tokov pomocou nepriamej metódy:

Názov položky	2016	2015
Výsledok hospodárenia pred zdanením	-4 037 496	355 520
<i>Úpravy o nepeňažné operácie:</i>		
Odpisy dlhodobého majetku	935 967	867 900
Odpis zásob	29 745	48 603
Zmena stavu opravnej položky k dlhodobému majetku	4 669 708	0
Zmena stavu opravnej položky k pohľadávkam	2 932	8 838
Zmena stavu opravnej položky k zásobám	-25 755	306 982
Zmena stavu rezerv	-15 380	10 563
Úrokové náklady (netto)	133 177	253 176
Strata / (zisk) z predaja dlhodobého majetku	-14 938	-12 203
Zisk z prevádzky pred zmenou pracovného kapitálu	1 677 960	1 839 379
<i>Zmena pracovného kapitálu:</i>		
Úbytok (prírastok) pohľadávok z obchodného styku a časového rozlíšenia	148 711	2 541 748
Úbytok (prírastok) zásob	-1 186 883	806 038
(Úbytok) prírastok záväzkov a časového rozlíšenia	165 332	-3 426 831
Prevádzkové peňažné toky	805 120	1 760 334
Peňažné toky z prevádzkovej činnosti		
Prevádzkové peňažné toky	805 120	1 760 334
Zaplatené úroky	-133 225	-253 328
Prijaté úroky	48	152
Zaplatená daň z príjmov	6 248	-381 533
Čisté peňažné toky z prevádzkovej činnosti	678 191	1 125 625
Peňažné toky z investičnej činnosti		
Nákup dlhodobého majetku	-498 550	-887 257
Príjmy z predaja dlhodobého majetku	23 207	14 217
Čisté peňažné toky z investičnej činnosti	-475 343	873 040
Peňažné toky z finančnej činnosti		
Príjmy / splátky pôžičiek prijatých od spoločností v Skupine	-800 237	-1 199 431
Čisté peňažné toky z finančnej činnosti	-800 237	-1 199 431
Prírastky (úbytky) peňažných prostriedkov a peňažných ekvivalentov	-597 389	-946 846
Peňažné prostriedky a peňažné ekvivalenty na začiatku roka	1 676 156	2 623 002
Peňažné prostriedky a peňažné ekvivalenty na konci roka	1 078 767	1 676 156

Výročná správa spoločnosti Eltek s.r.o. za rok 2016



Eltek s.r.o.
Pálenica 53/79, 033 17 Liptovský Hrádok

- 1. Profil a história spoločnosti**
- 2. Politika organizácie**
- 3. Organizačná štruktúra**
- 4. Zamestnanosť a Rozvoj ľudských zdrojov**
- 5. Dôležité informácie o spoločnosti za rok 2016**
- 6. Sumárne finančné výsledky/ukazovatele**
- 7. Ciele na ďalší rok 2017**
- 8. Akcie a podiely vo vlastníctve spoločnosti**
- 9. Existencia organizačnej zložky v zahraničí**
- 10. Výskum, vývoj a rozvojová činnosť**
- 11. Rozdelenie zisku za bežný rok 2016**
- 12. Udalosti po súvahovom dni**
- 13. Rizika a neistoty ktoré vplyvajú na spoločnosť**

1. Profil a história spoločnosti

Eltek s.r.o. vyvíja, vyrába a dodáva napájacie systémy pre telekomunikačné a priemyselné použitie. Opierajúc sa o silu našej medzinárodnej spoločnosti a značky, je našim cieľom podporovať našich zákazníkov vo viac než 100 krajinách sveta poskytovaním vysokovýkonných energetických riešení podporovaných jedinečným zákazníckym servisom. Viac o našej medzinárodnej spoločnosti sa dočítate na našej spoločnej web stránke www.eltek.com

Spoločnosť Eltek s.r.o. bola založená zápisom do obchodného registra v decembri 2004 ako spoločnosť Eltek Energy Slovakia, s.r.o. V novembri 2005 začali prvé aktivity spoločnosti v prenajatých priestoroch s počtom zamestnancov 12. Prvý pilotný kus napájacieho záložného zdroja bol vyrobený v januári 2006. V júni 2006 spoločnosť úspešne absolvovala certifikáciu podľa medzinárodných štandardov ISO 9001, ISO 14001, ktorú odvtedy už obhájila recertifikáciou. V auguste 2006 sa Eltek Energy Slovakia, s.r.o. presťahoval do novovybudovaných priestorov (novej výrobnéj haly). V auguste 2007 spoločnosť Eltek Energy Slovakia, s.r.o. zmenila svoje obchodné meno na Eltek Valere s.r.o. z dôvodu korporátnej fúzie s americkou spoločnosťou Valere Power. Táto zmena priniesla zmenu loga, dizajnu ale aj celej filozofie. K výraznému nárastu produkcie došlo v rokoch 2009-2011, kedy spoločnosť prekonala rekordné množstvá výrobkov a v dnešnej dobe spoločnosť opäť s názvom Eltek s.r.o. vyrába cez 6000 systémov za mesiac.

Obchodné meno a sídlo

Eltek s.r.o.
Pálenica 53/79
033 17 Liptovský Hrádok

Spoločnosť Eltek s.r.o. (ďalej len „Spoločnosť“) bola založená Zakladateľskou listinou zo dňa 15. novembra 2004 a do Obchodného registra bola zapísaná 2. decembra 2004 (Obchodný register Okresného súdu Žilina, oddiel s.r.o., vložka č. 16859/L).

Hlavné činnosti Spoločnosti podľa výpisu z Obchodného registra

- výroba záložných zdrojov pre telekomunikačný priemysel
- montáž a opravy telekomunikačných zariadení a komponentov pre telekomunikačný priemysel
- vybavovanie colnej agendy
- výskum a vývoj v oblasti technických vied
- kúpa tovaru na účely jeho predaja konečnému spotrebiteľovi (maloobchod)
- kúpa tovaru na účely jeho predaja iným prevádzkovateľom živnosti (veľkoobchod)
- sprostredkovateľská činnosť v rozsahu voľnej živnosti

- poskytovanie software - predaj hotových programov na základe zmluvy s autorom
- výroba vyhradených technických zariadení
- montáž, oprava a údržba vyhradených technických zariadení elektrických
- prevádzkovanie skladovej činnosti
- prenájom nehnuteľností, bytových a nebytových priestorov s poskytovaním iných než základných služieb
- poskytovanie záruk na zabezpečenie colného dlhu v colnom konaní
- nákup a predaj tovaru
- sprostredkovateľská činnosť
- logistika - organizovanie stavu zásob a pohybu materiálu, vybavovanie objednávok, balenie, triedenie a etiketovanie tovaru, organizovanie pohybu vráteného tovaru

2. Politika organizácie

Eltek s.r.o. patrí medzi rýchlo sa rozvíjajúce spoločnosti v elektrotechnickom priemysle. Zameriava sa na výrobu napájacích a záložných systémov pre telekomunikačné a priemyselné použitie. Opierajúc o silu našej medzinárodnej spoločnosti a značky, je našim cieľom podporovať našich zákazníkov vo viac než 100 krajinách sveta poskytovaním vysokovýkonných energetických riešení podporovaných jedinečným zákazníckym servisom.

Základným krédom práce spoločnosti je v maximálnej miere uspokojovať potreby svojich zákazníkov poskytovaním kvalitných a spoľahlivých služieb s maximálnou mierou bezpečnosti a ochrany zdravia pri práci, požiarnej ochrany a s minimálnym vplyvom na životné prostredie, zlepšovanie a zvyšovanie aktívneho prístupu zamestnancov k zlepšovaniu kvality, životného prostredia, bezpečnej práci a zdraviu, čo bude vyžadovať aj od svojich dodávateľov.

Manažment a všetci pracovníci sa zaväzujú, že budú neustále zlepšovať integrovaný manažérsky systém aj vzhľadom na dodržiavanie požiadavky ISO 9001 a požiadaviek zákazníka, ISO 14001 a prevencie pred znečisťovaním životného prostredia, požiadavky OHSAS 18001, proti úrazovej prevencii a prevencii poškodzovania zdravia ako aj príslušných právnych a iných požiadaviek SR, EÚ v oblasti kvality, životného prostredia, zlepšovania pracovných podmienok a pracovného prostredia v zameraní na zlepšovanie kvality, životného prostredia, bezpečnosti a ochrany zdravia pri práci a požiarnej ochrany.

Hlavné záväzky politiky:

- Vybudovať efektívny Integrovaný systém manažérstva zohľadňujúci požiadavky na manažérstvo kvality, manažérstvo tvorby a ochrany životného prostredia, manažérstvo bezpečnosti a ochrany zdravia pri práci
- Poskytovať včas primerané zdroje pre zavedenie a rozvoj Integrovaného systému manažérstva. Zabezpečiť pravidelné prostriedky v oblasti prípravy pracovníkov, infraštruktúry, pracovného a životného prostredia, realizovať predpísané lekárske prehliadky u zamestnancov a prideľovať zamestnancom osobné ochranné pracovné prostriedky.
- Systematicky komunikovať so zákazníkmi, identifikovať ich potreby a požiadavky na naše služby, preskúmať ich, vytvárať v spoločnosti a u našich dodávateľov predpoklady pre ich úplné splnenie a tak udržať a cieľavedome posilňovať svoju pozíciu na trhu.

- Dôsledne dodržiavať záväzky vyplývajúce z právnych a iných požiadaviek a z dohôd s partnermi, ktoré predstavujú minimálnu úroveň požiadaviek nášho správania.
- V starostlivosti o tvorbu a ochranu životného prostredia, bezpečnosť a ochranu zdravia pri práci, uprednostňovať a uplatňovať princíp zavádzania preventívnych systematických opatrení s cieľom minimalizovať prípadné nepriaznivé vplyvy svojich činností a služieb ako aj nepriame vplyvy svojich dodávateľov a zmluvných partnerov. Dobrý systém riadenia kvality, ŽP a BOZP je základom stabilnej spoločnosti, tvorby kvalitného ŽP, bezpečnosti a ochrany zdravia pri práci a dobrých pracovných podmienok, ako aj vedie k vyššej efektívnosti, produktivite a kvalite práce.
- Efektívne riadiť všetky procesy tak, aby sa udržiavala a zlepšovala kvalita produktov. Zabezpečiť identifikáciu a hodnotenie, priamych i nepriamych environmentálnych aspektov a bezpečnostných rizík našich činností a služieb za účelom ich znižovania a riadenia. Riadiť, prehodnocovať a zlepšovať nebezpečenstvá, ohrozenia a riziká na pracoviskách, zlepšovať pracovné podmienky, a tak predchádzať nežiaducim udalostiam.
- Zabezpečiť realizáciu a udržiavanie Integrovaného systému manažérstva na dosahovanie dlhodobých a krátkodobých cieľov v oblasti kvality, ŽP, BOZP. Naším cieľom je nespôsobiť škody majiteľom organizácie, zákazníkom, ŽP, zamestnancom, preto chceme predchádzať všetkým nezhodám, problémom, nehodám, úrazom.
- Zabezpečiť informovanosť o požiadavkách noriem, právnych a iných požiadavkách a vytvoriť povedomie o IMS medzi zamestnancami. Zabezpečiť pravidelné prehlbovanie vedomostí zamestnancov z kvality, ŽP, BOZP, aktivnosť každého zamestnanca v podieľaní sa na riešení problémov súvisiacich s kvalitou, ŽP, bezpečnosťou a zdravím.
- Zaisťiť informovanosť a jednotné chápanie tejto politiky, aby všetci zamestnanci a zainteresované strany poznali politiku IMS, jej hlavné zámery a ciele, stotožnili sa s nimi a podieľali sa na ich naplňovaní.

3. Organizačná štruktúra

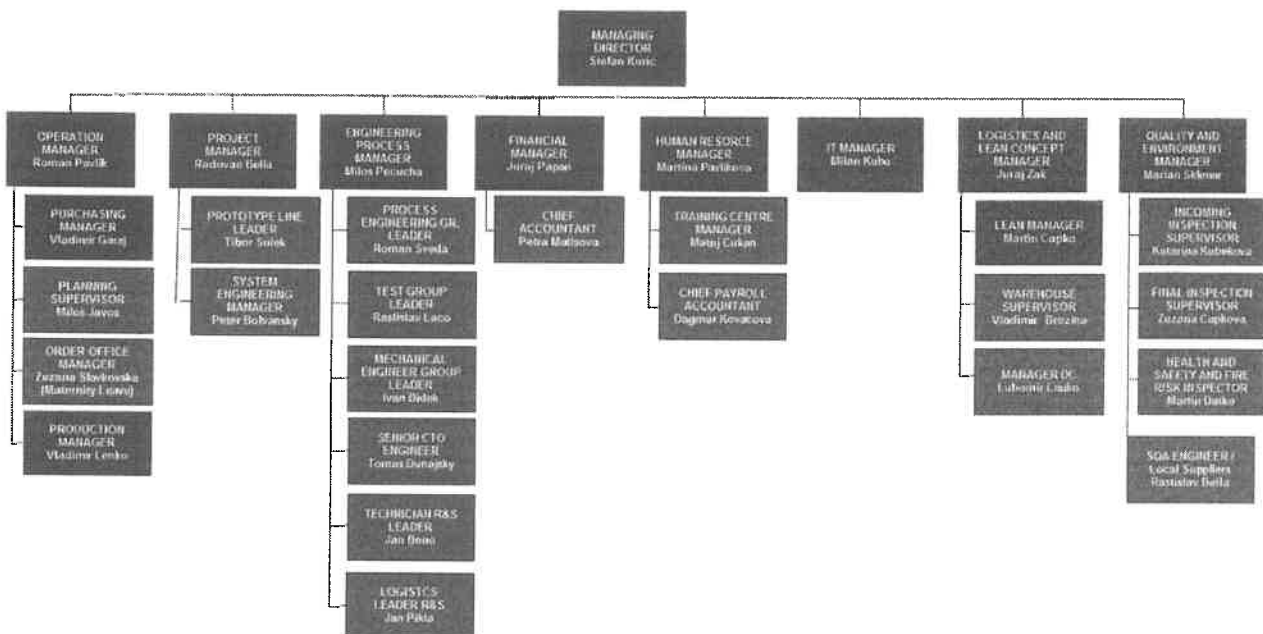

4. Zamestnanosť a Rozvoj ľudských zdrojov

Názov položky	Stav k 31.12.2016	Stav k 31.12.2015
Priemerný prepočítaný počet zamestnancov	615	615
Stav zamestnancov ku dňu, ku ktorému sa zostavuje účtovná zvierka, z toho:		
počet vedúcich zamestnancov	613	620
	74	74

Eltek s.r.o mal priemerný počet zamestnancov 620, čo predstavovalo nárast oproti minulému roku o 0.8%.

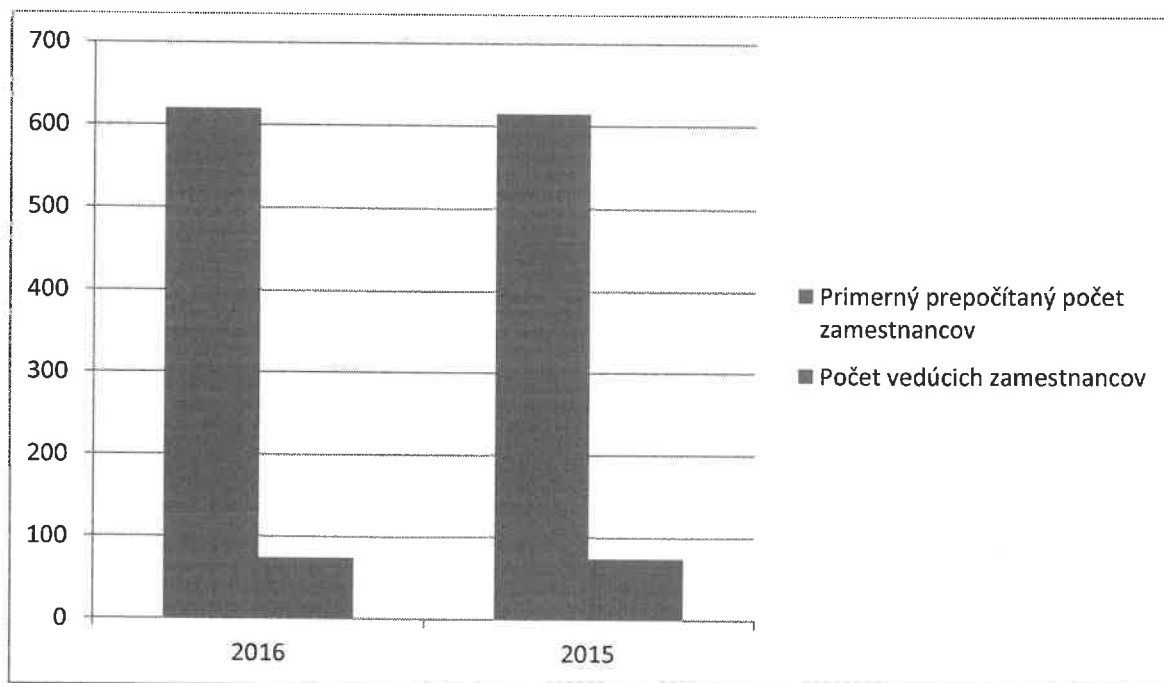

5. Dôležité informácie o spoločnosti za rok 2016

Tržby z predaja výrobkov predstavovali 57,1 mil. EUR, čo predstavuje pokles o 3% oproti minulému roku 2015. Hlavným dôvodom bol pokles objednávok prevažne v Q4 2016.

Spoločnosť Eltek s.r.o. dosiahla negatívny výsledok z hospodárskej činnosti. Dôvodom negatívneho hospodárskeho výsledku bolo zníženie hodnoty budovy z dôvodu rozhodnutia transferu spoločnosti do iného regiónu. Spoločnosť by dosiahla pozitívny hospodársky výsledok po odpočítaní transakcie súvisiacej s precenením hodnoty majetku.

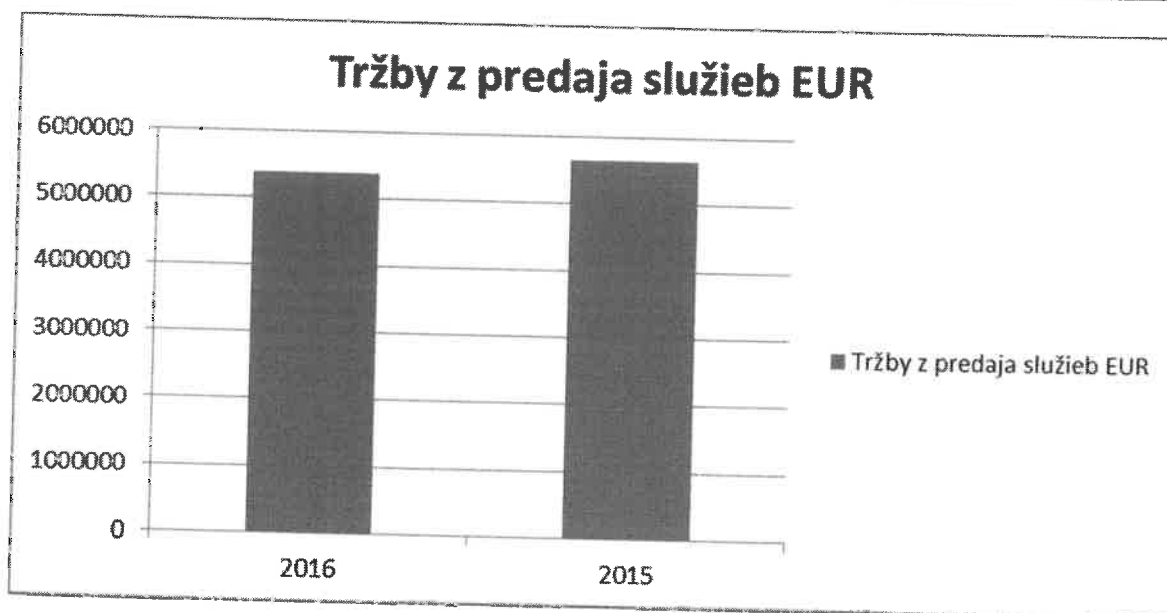
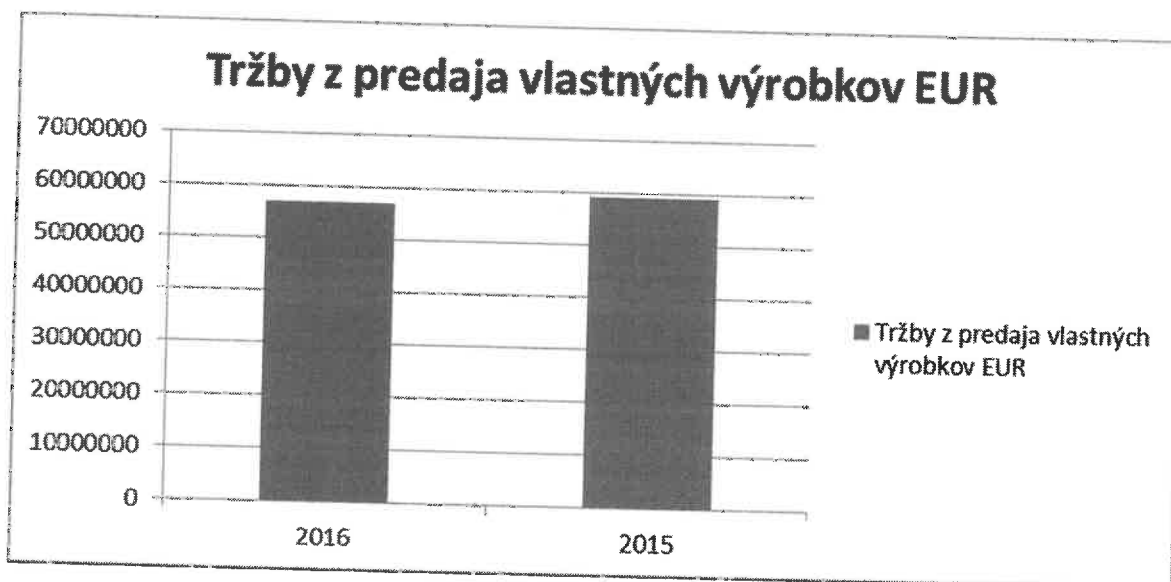

6. Sumárne finančné výsledky/ukazovatele

Tržby za vlastné výkony a tovar

Tržby za vlastné výkony a tovar podľa jednotlivých segmentov, t.j. podľa typov výrobkov, tovarov, služieb a iných činností Spoločnosti, a podľa hlavných geografických oblastí odbytu sú uvedené v nasledujúcej tabuľke:

Oblasť odbytu	Predaj služieb		Predaj tovaru		Predaj hot. výrobkov		Spolu	
	2016	2015	2016	2015	2016	2015	2016	2015
Slovensko	0	201 855	0	0	0	0	0	201 855
Ine	5 390 753	5 450 181	1 561 902	1 459 513	57 065 178	59 078 337	64 017 833	65 988 031
Spolu	5 390 753	5 652 036	1 561 902	1 459 513	57 065 178	59 078 337	64 017 833	66 189 886

Vlastné imanie

Prehľad pohybu vlastného imania v priebehu bežného a predchádzajúceho účtovného obdobia je uvedený v nasledujúcich tabuľkách:

Položka vlastného imania	Stav k				Stav k 31.12.2016
	1.1.2016	Prírastky	Úbytky	Presuny	
Základné imanie	3 326 031	0	0	0	3 326 031
Zákonný rezervný fond a nedeliteľný fond	250 440	0	0	11 456	261 896
Nerozdelený zisk minulých rokov	3 915 375	0	0	217 657	4 133 032
Neuhradená strata minulých rokov	-336 317	0	0	0	-336 317
Výsledok hospodárenia bežného účtovného obdobia	229 113	-3 310 607	0	-229 113	-3 310 607
Vlastné imanie spolu	7 384 642	-3 310 607	0	0	4 074 035

Spoločnosť zostavila prehľad peňažných tokov pomocou nepriamej metódy:

Názov položky	2016	2015
Výsledok hospodárenia pred zdanením	-4 037 496	355 520
Úpravy o nepeňažné operácie:		
Odpisy dlhodobého majetku	935 967	867 900
Odpis zásob	29 745	48 603
Zmena stavu opravnej položky k dlhodobému majetku	4 669 708	0
Zmena stavu opravnej položky k pohľadávkam	2 932	8 838
Zmena stavu opravnej položky k zásobám	-25 755	306 982
Zmena stavu rezerv	-15 380	10 563
Úrokové náklady (netto)	133 177	253 176
Strata / (zisk) z predaja dlhodobého majetku	-14 938	-12 203
Zisk z prevádzky pred zmenou pracovného kapitálu	1 677 960	1 839 379

<i>Zmena pracovného kapitálu:</i>		
Úbytok (prírastok) pohľadávok z obchodného styku a časového rozlíšenia	148 711	2 541 748
Úbytok (prírastok) zásob	-1 186 883	806 038
(Úbytok) prírastok záväzkov a časového rozlíšenia	165 332	-3 426 831
Prevádzkové peňažné toky	805 120	1 760 334
Peňažné toky z prevádzkovej činnosti		
Prevádzkové peňažné toky	805 120	1 760 334
Zaplatené úroky	-133 225	-253 328
Prijaté úroky	48	152
Zaplatená daň z príjmov	6 248	-381 533
Čisté peňažné toky z prevádzkovej činnosti	678 191	1 125 625
Peňažné toky z investičnej činnosti		
Nákup dlhodobého majetku	-498 550	-887 257
Príjmy z predaja dlhodobého majetku	23 207	14 217
Čisté peňažné toky z investičnej činnosti	-475 343	873 040
Peňažné toky z finančnej činnosti		
Príjmy / splátky pôžičiek prijatých od spoločností v Skupine	-800 237	-1 199 431
Čisté peňažné toky z finančnej činnosti	-800 237	-1 199 431
Prírastky (úbytky) peňažných prostriedkov a peňažných ekvivalentov	-597 389	-946 846
Peňažné prostriedky a peňažné ekvivalenty na začiatku roka	1 676 156	2 623 002
Peňažné prostriedky a peňažné ekvivalenty na konci roka	1 078 767	1 676 156

7. Ciele na ďalší rok 2017

Všeobecné ciele organizácie

- Zisk pred zdanením na rok 2017 2,94 % (bez nákladov transferu)
- Dosiahnuť úsporu 300 tis. Eur na prevádzkových nákladoch (bez nákladov transferu)
- First pass yield 96%
- Dosiahnuť dodávku načas 98 %
- Dosiahnuť obrátku zásob 13

Oddelenie IT

- Dostupnosť lokálnych IT systémov > 97%
- Vyrobené úlohy (medium priority) v helpdesk systéme 100%
- PC s aktuálnymi windows aktualizáciami 99%
- PC s aktuálnymi antivírovými definíciami 99%

Úsek kvality

- V spolupráci s výrobou udržať chybovosť 1,3 % (First pass yield 98,7 %) na chyby spôsobené pracovníkmi výroby
- Zaviesť projekt „Quality at source“ na 3 mechanických dodávateľov

Úsek logistiky

- Presnosť prvého rátania dennej inventúry 99,5 %

Úsek financií

- Všetky finančné audity splnené (Cognos/SAP/Štatutár)
- Nastaviť novú účtovnú osnovu (zjednotenie SAP a štatutárnych účtov)

Úsek výroby

- Kapacitné využitie nad 89 %
- FPY nad 98,78 % nezhodných produktov na výstupnej kontrole

Úsek operatívny

Oddelenie plánovania

- dodržanie 98 % zásielok zákazníkovi na čas v súlade s potvrdením

Oddelenie nákupu

- dodržanie 97 % dodávok od dodávateľa na čas v súlade s potvrdením

Technický úsek

Systémový inžiniering

- Dosiagnúť min. 96% dodávku na čas pre výrobu prototypov
- V prípade zákaznických CR/CO dosiahnuť ukončenie CO do 5 + 2 dni (ukončenie CO + schválenie)

Procesný inžiniering

- Maximálne do 24 hodín od vytvorenia CS systému v IFS skontrolovať a odstrániť chyby a aktivovať systém v IFS
- 90% interných EPI z výroby uzatvorených maximálne do dvoch týždňov

Úsek Servisu a Opráv

- Pre zákazníka NSN udržať priemerný čas opráv (Turn Around Time) na hodnote max. 7 kalendárnych dní
- Pre zákazníka Danfoss udržať priemerný čas opráv na hodnote max. 15 kalendárnych dní
- Pre zákazníka Vodafone udržať priemerný čas opráv na hodnote max. 10 kalendárnych dní

Lean Manufacturing

- Aktívna spolupráca s oddelením HR pri vzdelávaní pracovníkov v problematike LEAN prostredníctvom Lean Academy
- Zmena štruktúry a procesu v oblasti Kaizen improvements – vytvorenie tímu pracovníkov s aktívnym prístupom pomoci pri realizácii zlepšení pracovníkom Eltek Slovensko
- Dosiagnúť úroveň 85% uzatvorených Kaizen improvements v predpokladanom termíne oproti roku 2016

8. Akcie a podiely vo vlastníctve spoločnosti

Spoločnosť nevlastní vlastné podiely, ani akcie alebo podiely v iných majetkovo spriaznených nezávislých spoločnostiach.

9. Existencia organizačnej zložky v zahraničí

Spoločnosť nemá organizačnú zložku v zahraničí.

10. Výskum, vývoj a rozvojová činnosť

Náklady na vývoj a výskum sú refakturované na korporáciu a čiastka v roku 2016 tvorila 1 407 477 EUR.

11. Rozdelenie zisku za bežný rok 2016

Ku dňu zostavenia výročnej správy štatutárny orgán zatiaľ nenavrhol rozdelenie zisku za rok 2016.

12. Udalosti po súvahovom dni

Spoločnosť oznámila v septembri 2016 svoj plán relokovať výrobu v plnom rozsahu do Dubnice nad Váhom v priebehu roka 2017. Vedenie Spoločnosti plánuje podporiť zamestnancov, aby pokračovali v práci aj po relokácii. Nakoľko nebol k 31. decembru 2016 oznámený detailný plán relokácie zamestnancov vrátane podmienok, Spoločnosť neúčtovala o rezerve na reštrukturalizáciu a súvisiace náklady v tejto závierke. V súvislosti s relokáciou Spoločnosti došlo k zmene materskej spoločnosti, pričom pôvodná materská spoločnosť ELTEK AS so sídlom Graterudveien 8, Drammen 3036, Nórsko v januári 2017 predala svoj 100% podiel spoločnosti Delta Electronics (Netherladns) B.V. so sídlom Zandsteen 15, Hoofddorp 2132 MZ, Holandské kráľovstvo.

14. Rizika a neistoty ktoré vplývajú na spoločnosť

Spoločnosť plánuje presun výrobného závodu do Dubnice nad Váhom v roku 2017. Dôležitou časťou transferu je obsadiť pracovné pozície načas, aby nebola ohrozená prevádzka a dodavky k zákazníkovi. Spoločnosť pripravila akčný plán zamestnania na jednotlivé pozície pre potreby transferu.

Ing. Stefan Kuric
Konateľ
Eltek s.r.o