

**VÝROČNÁ SPRÁVA
2016**



**DODATOK SPRÁVY NEZÁVISLÉHO AUDÍTORA
k výročnej správe**

Akcionárom, dozornej rade a predstavenstvu spoločnosti
Mestské lesy Košice a.s.

v zmysle § 27 odsek 6 zákona č. 423/2015 Z.z. o štatutárnom audite a o zmene a doplnení zákona č. 431/2002 Z. z. o účtovníctve v znení neskorších predpisov (ďalej len „zákon o štatutárnom audite“).

I. Overili sme účtovnú závierku spoločnosti Mestské lesy Košice a.s., Južná trieda 11, 040 11 Košice (ďalej aj „Spoločnosť“) k 31. decembru 2016 priloženú k výročnej správe Spoločnosti, ku ktorej sme dňa 9.marca 2017 vydali správu nezávislého audítora z auditu účtovnej závierky v nasledujúcom znení:

Správa z auditu účtovnej závierky

Názor

Uskutočnili sme audit účtovnej závierky spoločnosti Mestské lesy Košice a.s., Južná trieda 11, 040 11 Košice (ďalej len „Spoločnosť“), ktorá obsahuje súvahu k 31. decembru 2016, výkaz ziskov a strát za rok končiaci sa k uvedenému dátumu a poznámky, ktoré obsahujú súhrn významných účtovných zásad a účtovných metód.

Podľa nášho názoru, priložená účtovná závierka poskytuje pravdivý a verný obraz finančnej situácie Spoločnosti k 31. decembru 2016 a výsledku jej hospodárenia za rok končiaci sa k uvedenému dátumu podľa zákona č. 431/2002 Z.z. o účtovníctve v znení neskorších predpisov (ďalej len „zákon o účtovníctve“).

Základ pre názor

Audit sme vykonali podľa medzinárodných auditorských štandardov (International Standards on Auditing, ISA). Naša zodpovednosť podľa týchto štandardov je uvedená v odseku Zodpovednosť audítora za audit účtovnej závierky. Od Spoločnosti sme nezávislí podľa ustanovení zákona č. 423/2015 o štatutárnom audite a o zmene a doplnení zákona č. 431/2002 Z. z. o účtovníctve v znení neskorších predpisov (ďalej len „zákon o štatutárnom audite“) týkajúcich sa etiky, vrátane Etického kódexu audítora, relevantných pre náš audit účtovnej závierky a splnili sme aj ostatné požiadavky týchto ustanovení týkajúcich sa etiky. Sme presvedčení, že auditorské dôkazy, ktoré sme získali, poskytujú dostatočný a vhodný základ pre náš názor.

Zodpovednosť štatutárneho orgánu za účtovnú závierku

Štatutárny orgán je zodpovedný za zostavenie tejto účtovnej závierky tak, aby poskytovala pravdivý a verný obraz podľa zákona o účtovníctve a za tie interné kontroly, ktoré považuje za potrebné na zostavenie účtovnej závierky, ktorá neobsahuje významné nesprávnosti, či už v dôsledku podvodu alebo chyby.

Pri zostavovaní účtovnej závierky je štatutárny orgán zodpovedný za zhodnotenie schopnosti Spoločnosti nepretržite pokračovať vo svojej činnosti, za opísanie skutočností týkajúcich sa nepretržitého pokračovania v činnosti, ak je to potrebné, a za použitie predpokladu nepretržitého pokračovania v činnosti v účtovníctve, ibaže by mal v úmysle Spoločnosť zlikvidovať alebo ukončiť jej činnosť, alebo by nemal inú realistickú možnosť než tak urobiť.

Zodpovednosť audítora za audit účtovnej závierky

Našou zodpovednosťou je získať primerané uistenie, či účtovná závierka ako celok neobsahuje významné nesprávnosti, či už v dôsledku podvodu alebo chyby, a vydať správu audítora, vrátane názoru. Primerané uistenie je uistenie vysokého stupňa, ale nie je zárukou toho, že audit vykonaný podľa medzinárodných audítorských štandardov vždy odhalí významné nesprávnosti, ak také existujú. Nesprávnosti môžu vzniknúť v dôsledku podvodu alebo chyby a za významné sa považujú vtedy, ak by sa dalo odôvodnene očakávať, že jednotlivito alebo v súhrne by mohli ovplyvniť ekonomické rozhodnutia používateľov, uskutočnené na základe tejto účtovnej závierky.

V rámci auditu uskutočneného podľa medzinárodných audítorských štandardov počas celého auditu uplatňujeme odborný úsudok a zachovávame profesionálny skepticizmus. Okrem toho:

- Identifikujeme a posudzujeme riziká významnej nesprávnosti účtovnej závierky, či už v dôsledku podvodu alebo chyby, navrhujeme a uskutočňujeme audítorské postupy reagujúce na tieto riziká a získavame audítorské dôkazy, ktoré sú dostatočné a vhodné na poskytnutie základu pre náš názor. Riziko neodhalenia významnej nesprávnosti v dôsledku podvodu je vyššie ako toto riziko v dôsledku chyby, pretože podvod môže zahŕňať tajnú dohodu, falšovanie, úmyselné vynechanie, nepravdivé vyhlásenie alebo obídenie internej kontroly.
- Oboznamujeme sa s internými kontrolami relevantnými pre audit, aby sme mohli navrhnúť audítorské postupy vhodné za daných okolností, ale nie za účelom vyjadrenia názoru na efektívnosť interných kontrol Spoločnosti.
- Hodnotíme vhodnosť použitých účtovných zásad a účtovných metód a primeranosť účtovných odhadov a uvedenie s nimi súvisiacich informácií uskutočnené štatutárnym orgánom.
- Robíme záver o tom, či štatutárny orgán vhodne v účtovníctve používa predpoklad nepretržitého pokračovania v činnosti a na základe získaných audítorských dôkazov záver o tom, či existuje významná neistota v súvislosti s udalosťami alebo okolnosťami, ktoré by mohli významne spochybníť schopnosť Spoločnosti nepretržite pokračovať v činnosti. Ak dospejeme k záveru, že významná neistota existuje, sme povinní upozorniť v našej správe audítora na súvisiace informácie uvedené v účtovnej závierke alebo, ak sú tieto informácie nedostatočné, modifikovať náš názor. Naše závery vychádzajú z audítorských dôkazov získaných do dátumu vydania našej správy audítora. Budúce udalosti alebo okolnosti však môžu spôsobiť, že Spoločnosť prestane pokračovať v nepretržitej činnosti.
- Hodnotíme celkovú prezentáciu, štruktúru a obsah účtovnej závierky vrátane informácií v nej uvedených, ako aj to, či účtovná závierka zachytáva uskutočnené transakcie a udalosti spôsobom, ktorý vedie k ich vernému zobrazeniu.

II. Správa k ďalším požiadavkám zákonov a iných právnych predpisovSpráva k informáciám, ktoré sa uvádzajú vo výročnej správe – dodatok správy nezávislého audítora

Štatutárny orgán je zodpovedný za informácie uvedené vo výročnej správe zostavenej podľa požiadaviek zákona o účtovníctve. Náš vyššie uvedený názor na účtovnú závierku sa nevzťahuje na iné informácie vo výročnej správe.

V súvislosti s auditom účtovnej závierky je našou zodpovednosťou oboznámenie sa s informáciami uvedenými vo výročnej správe a posúdenie, či tieto informácie nie sú vo významnom nesúlade s auditovanou účtovnou

závierkou alebo našimi poznatkami, ktoré sme získali počas auditu účtovnej závierky, alebo sa inak zdajú byť významne nesprávne.

Posúdili sme, či výročná správa Spoločnosti obsahuje informácie, ktorých uvedenie vyžaduje zákon o účtovníctve.

Na základe prác vykonaných počas auditu účtovnej závierky sú podľa nášho názoru:

- informácie uvedené vo výročnej správe zostavenej za rok 2016 v súlade s účtovnou závierkou za daný rok,
- výročná správa obsahuje informácie podľa zákona o účtovníctve.

Okrem toho, na základe našich poznatkov o účtovnej jednotke a situácii v nej, ktoré sme získali počas auditu účtovnej závierky, sme povinní uviesť, či sme zistili významné nesprávnosti vo výročnej správe, ktorú sme dostali po dátume vydania tejto správy audítora. V tejto súvislosti neexistujú zistenia, ktoré by sme mali uviesť.

Prešov 3.5.2017

AUDANA AUDIT, s.r.o.
Svätoplukova 12, Prešov
Licencia SKAU 265

klúčový štatutárny audítor:
Ing. Daniela Bernátová
Licencia SKAU 336



O B S A H

- I. ÚVOD A ZÁKLADNÉ ÚDAJE O PODNIKU
- II. ORGÁNY SPOLOČNOSTI
- III. HLAVNÉ ČINNOSTI SPOLOČNOSTI
 - 1. PESTOVNÁ ČINNOSŤ
 - 2. ŤAŽBOVÁ ČINNOSŤ
 - 3. OBCHOD S DREVOM
 - 4. POĽOVNÍCTVO
 - 5. LESOPARK
 - 6. OPRAVY A ÚDRŽBY
 - 7. KONTROLA KVALITY PRÁC A CERTIFIKÁCIA
 - 8. ZAMESTNANOSŤ A SOCIÁLNE PODMIENKY
 - 9. OCHRANA MAJETKU
 - 10. VPLYV ČINNOSTI PODNIKU NA ŽIVOTNÉ PROSTREDIE
 - 11. VÝZNAMNÉ UDALOSTI PO UKONČENÍ ÚČTOVNÉHO OBDOBIA
 - 12. VÝSKUM A VÝVOJ
- IV. HOSPODÁRSKY VÝSLEDOK
 - I. NÁKLADOVÁ ČASŤ
 - II. VÝNOSOVÁ ČASŤ
- V. FINANČNÉ VZŤAHY
 - 1. POHĽADÁVKY
 - 2. ZÁVAZKY
- VI. HODNOTENIE EKONOMICKÝCH UKAZOVATEĽOV
- VII. INVESTIČNÁ ČINNOSŤ
- VIII. NÁVRH NA ROZDELENIE ZISKU ZA ROK 2016

- TABUĽKY Č.
- 1. Prehľad výkonov pestovnej činnosti za rok 2016
 - 2. Bilancia zalesňovacích povinností k 31.12.2016
 - 3. Plnenie ťažbovej činnosti za rok 2016
 - 4. Prehľad aukcií dreva 2002-2016
 - 5. Priemer. evidenčný stav pracovníkov prepočítaný
 - 6. Prehľad súvahových položiek k 31.12.2016/2015/2014
 - 7. Prehľad nákladov a výnosov za rok 2016/2015
 - 8. Vybrané ekonomické ukazovatele k 31.12.2016/2015
 - 9. Obstaranie investícií v roku 2016
 - 10. Vybrané technicko-ekonom. ukazovatele 2004-2016
 - 11. Prehľad realizovaných projektov nenávratnej pomoci

- GRAFY Č.
- 1. Vývoj ťažby dreva podľa druhov za roky 1999-2016
 - 2. Vývoj podielu guľatinových sortimentov 2004-2016
 - 3. Vývoj priemerných cien dreva za roky 1997-2016
 - 4. Vývoj a porovnanie ŤOP a prirodzenej obnovy lesa
 - 5. Vývoj a porovnanie zalesňovania podľa druhov
 - 6. Organizačná štruktúra podniku

PODNIKATEĽSKÝ ZÁMER NA ROK 2017

Správa audítora a Účtovná závierka k 31.12.2016

I. ÚVOD A ZÁKLADNÉ ÚDAJE O PODNIKU

Obchodný názov:	Mestské lesy Košice a.s.
IČO:	31 672 981
DIČ/IČDPH:	2020491341 / SK2020491341
Sídlo:	Južná trieda 11, 040 01 Košice
Telefón/fax:	055/677 00 15-16, 678 05 20-2, fax 055/678 05 55
E-mail:	melesko@meleskosice.sk www.meleskosice.sk
Bankové spojenie:	Tatra Banka, a.s., pobočka Košice č.účtu: 2622720044/1100
Právna forma:	akciová spoločnosť
Dátum vzniku:	28.5.1993
Dátum zmeny PF:	1.1.2005 (zo s.r.o. na a.s.)
Základné imanie a.s.	1 128 592,94 Eur (34 000 000,- Sk)
Spoločníci/Akcionári:	100% Mesto Košice, zastúpené -JUDr.Martin Petruško – námestník primátora –výkon práv akcionára od 9.2.2015
Štatutárny orgán a.s.:	predstavenstvo: Ing. Tibor Róth – predseda - riaditeľ Ing. Ivan Timko – člen – výrobný námestník Ing. Miroslav Tököly – člen- ekonomický námestník

Obchodná spoločnosť Mestské lesy Košice a.s. bola založená podľa § 69b Zákona č.513/1991 Zb. v znení neskorších predpisov (Obchodný zákonník) zmenou právnej formy zo spoločnosti s ručením obmedzeným na akciovú spoločnosť s účinnosťou od 1.1.2005.

V rámci transformácie bolo základné imanie (ZI) akciovej spoločnosti zvýšené na celkovú hodnotu **1 128 593 €** (34 000 000 Sk) . ZI je rozvrhnuté na 34 ks kmeňových akcií na meno s menovitou hodnotou 33 193,91 €/ks (zaknihované, verejne neobchodovateľné akcie).

ZI je tvorené kombináciou peňažného a nepeňažného vkladu v štruktúre :

- peňažný vklad vo výške 6 639 € (200 tis. Sk) - splatený
- nepeňažný vklad v hodnote 1 121 954 € (33 800 tis.Sk) - nehnuteľný majetok:
 - budova na Južnej triede 11 v Košiciach a pozemky priľahlé k budove

Spoločnosť nenadobúda vlastné akcie, dočasné listy, obchodné podiely ani akcie, dočasné listy ani obchodné podiely materskej ÚJ podľa § 22 zákona o účtovníctve.

Obchodná spoločnosť sa členila k 31.12.2016 na tieto organizačné jednotky:

- a/ Ústredie ML Košice - Južná trieda 11, 040 01 Košice
- b/ 9 poľesí:
 - Polesie Lesopark- Južná trieda 11, 040 01 Košice
 - Polesie Kostolány- Košická č. 2, 044 31 Kostolány nad Hornádom
 - Polesie Čermeľ- Južná trieda 11, 040 01 Košice
 - Polesie Jahodná- Južná trieda 11, 040 01 Košice
 - Polesie Košická Belá- Košická Belá č. 88, 044 65
 - Polesie Opátka- Košická Belá č. 88, 044 65
 - Polesie Malá Lodina, Malá Lodina č. 98, 044 81 Kysak
 - Polesie Ružín, Malá Lodina č. 98, 044 81 Kysak
 - Polesie Kojšov, Kojšov č.277, 055 52
- c/ Stredisko výroby palivového dreva Kostolány nad Hornádom

Obchodná spoločnosť n e m á organizačnú zložku v zahraničí.

Predmetom činnosti spoločnosti je:

- zakladanie, pestovanie, výchova, obnova a ochrana lesov,
- zabezpečenie dôslednej hygieny lesných porastov
- zabezpečenie záchrany a zachovanie genofondu lesných drevín
- ťažba dreva vrátane približovania, manipulácie a dopravy
- dodávky surového dreva, sortimentov a iných lesných výrobkov
- odborná správa lesov
- zabezpečenie ochrany a využívanie lesného fondu
- výkon poľovného práva
- pridružená drevárska výroba
- obchodná a zahranično-obchodná činnosť v rozsahu povolenej registrácie
- výstavba a údržba ciest a zväžnic, chodníkov a iných stavieb a zariadení v lesných porastoch
- zabezpečenie poľnohospodárskej výroby na poľnohospodárskych pozemkoch

Správa, rozsah a charakteristika lesného majetku

Obchodná spoločnosť Mestské lesy Košice a.s. obhospodaruje ako dlhodobý nájomca lesný a ostatný pozemkový majetok mesta Košice s celkovou rozlohou 20 046 ha na základe nájomných zmlúv, ktoré jej zároveň zakotvujú povinnosť a zodpovednosť riadneho správcu zvereného lesného majetku.

Odbornú starostlivosť v lesoch zabezpečuje podnik v súlade so Zákonom č.326/2005 Z.z. o lesoch v zmysle platných programov starostlivosti o lesy - PSL (bývalé lesné hospodárske plány - LHP).

Výkon odbornej správy lesov sa uskutočňuje prostredníctvom certifikovaných odborných lesných hospodárov, ktorí sú zamestnancami podniku. Od 28.10.2004 je spoločnosť držiteľom medzinárodne uznávaného certifikátu FSC (Forest Stewardship Council), ktorý osvedčuje riadny spôsob udržateľného hospodárenia v lesoch. V rokoch 2013-2014 došlo k obnove a potvrdeniu certifikátu pre podnik ako samostatný objekt certifikácie (od 13.1. 2014 vedeného pod.č. SGS-FM/COC – 010104).

Z dôvodu vyhlásenia chránených území európskeho významu (ÚEV - Stredné Pohornádie a CHVÚ Volovské vrchy) na území košických lesov došlo od roku 2006 do roku 2011 k významným zmenám v štruktúre kategórií lesa v prospech *lesov osobitného určenia* s dominanciou plnenia verejno-prospešných funkcií.

Súčasný podiel jednotlivých funkčných kategórií lesa na celkovej výmere lesných porastov je nasledovný:

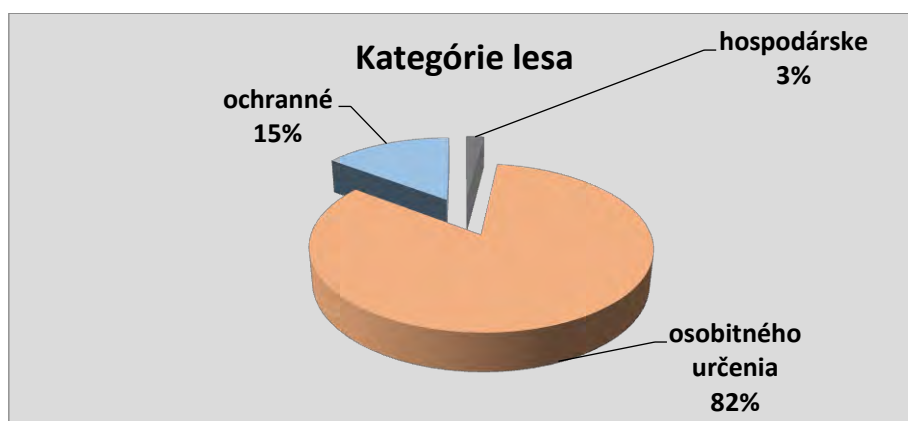

V rámci kategórie lesov osobitného určenia s rekreačnou funkciou je rozloha prímestského lesoparku 4618 ha, čo predstavuje 24% z celkového obhospodarovaného územia lesov.

Z hľadiska hospodársko-úpravníckych jednotiek je lesný majetok mesta Košice rozdelený do nasledovných 9 lesných celkov (LC):

Lesný celok	Lesné pozemky (ha)	Porastová plocha (ha)	Platnosť PSoL (LHP)
Lesopark	2 167,52	2 068,25	2009-2018
Kostoľany	1 988,89	1 965,13	2009-2018
Čermel'	1 955,05	1 921,82	2009-2018
Jahodná	2 133,76	2 079,94	2009-2018
Košická Belá	2 006,32	1 959,11	2009-2018
Opátka	1 944,09	1 903,47	2009-2018
Malá Lodina	2 703,86	2 627,52	2014-2023
Ružín	2 720,07	2 615,38	2014-2023
Kojšov	1 853,33	1 825,02	2014-2023
Spolu	19 472,89	18 965,64	

Štruktúra lesných celkov je prispôsobená aj organizačná štruktúra lesníckej prevádzky v podobe 9 poľesí – rovnomenných organizačných jednotiek pokrývajúcich územia príslušných lesných celkov.

Organizačnú štruktúru podniku znázorňuje diagram v prílohe (Graf č.6).

Drevinové zloženie lesných porastov: 86%- listnaté, 14%-ihličnaté

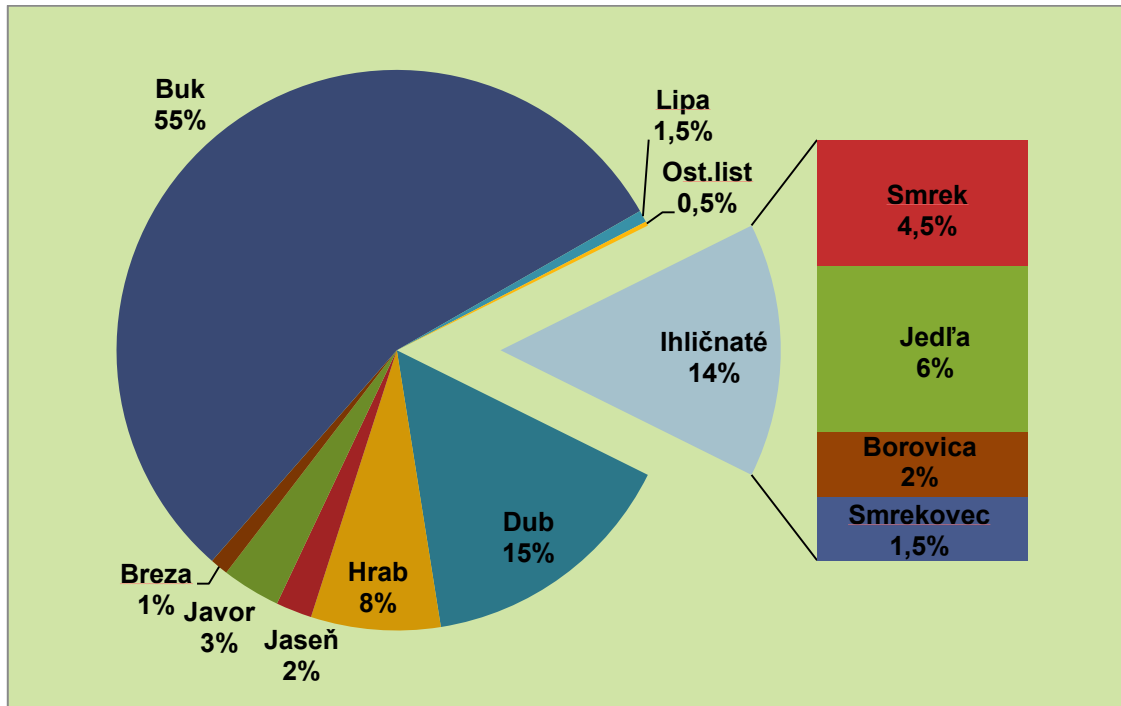

II. ORGÁNY SPOLOČNOSTI

Zloženie orgánov spoločnosti:

Orgán	Meno a priezvisko	Funkcia
Predstavenstvo	Ing. Tibor Róth	Predseda predstavenstva
	Ing. Ivan Timko	Člen predstavenstva
	Ing. Miroslav Tököly	Člen predstavenstva
Dozorná rada	Ing. Juraj Briškár	Predseda dozornej rady
	JUDr. Ing. Otto Brix	Člen dozornej rady
	MUDr. Ján Sekáč	Člen dozornej rady
	Ing. František Beli	Člen dozornej rady-zamestnanec
	Rastislav Nagy	Člen dozornej rady-zamestnanec

Valné zhromaždenie	Mestské zastupiteľstvo v Košiciach	Kompetencie upravené v stanovách a.s.
	JUDr. Martin Petruško- náместník primátora mesta Košice	Poverený výkonom funkcie VZ- kompetencie upravené v stanovách a.s. a Štatúte mesta Košice- výkon funkcie od 9.2.2015

Na základe uznesenia MZ v Košiciach č.29 z 9.2.2015 bol vykonávaním oprávnení Mesta Košice ako jediného akcionára vykonávajúceho pôsobnosť valného zhromaždenia v rozsahu vymedzenom Štatútom mesta Košice v obchodnej spoločnosti Mestské lesy Košice a.s. poverený náместník primátora mesta Košice JUDr. Martin Petruško.

Valné zhromaždenie je najvyšším orgánom spoločnosti. Funkciu Valného zhromaždenia vykonáva jediný spoločník - Mesto Košice prostredníctvom mestského zastupiteľstva, resp. prostredníctvom svojho povereného štatutárneho zástupcu.

Individuálna účtovná závierka za rok 2016 bola zostavená 9.3.2017 za predpokladu nepretržitého pokračovania činnosti podniku. Výsledky hospodárenia ako aj finančná situácia spoločnosti je predmetom hodnotenia zo strany manažmentu pravidelne, v štvrtročných, mesačných, resp. týždenných intervaloch podľa povahy a následne sú prijímané zodpovedajúce opatrenia.

III. HLAVNÉ ČINNOSTI SPOLOČNOSTI

1. PESTOVNÁ ČINNOSŤ

V rámci pestovnej činnosti boli realizované nasledovné výkony:

- príprava pôdy pre umelú obnovu lesa, uhadzovanie haluziny po ťažbe
- umelá obnova lesa
- ochrana lesných kultúr proti burine
- ochrana lesných kultúr proti zveri, údržba existujúcich oplotení
- prerezávky
- ochrana lesa – monitoring výskytu hmyzích škodcov, chemický postrek, asanácia kalamitnej hmoty, ochrana proti ohryzu a lúpaniu zverou
- ostatné pestovné práce /výrub krov, vyznačovanie ťažby, dočisťovanie porastov po ťažbe v lesoparku
- výroba sadeníc v škôlkach
- zber semena lesných drevín

Objem plánovaných nákladov na zabezpečenie úloh v pestovnej činnosti na rok 2016 vychádzal z projektov na jednotlivé činnosti podľa poľesí a porastov. Práce sa sústreďovali na odstraňovanie následkov vetrovej kalamity z mája 2014 - zalesnenie a následnú starostlivosť o mladé porasty. Vo väčšom rozsahu sa zamerali na výchovu mladých lesných porastov v záujme zlepšovania ich zdravotného stavu a odolnosti.

Prehľad bilancie nákladov jednotlivých činností podľa druhu podáva tabuľka č.1 v prílohe.

Vývoj priamych nákladov na pestovnú činnosť v tis. EUR

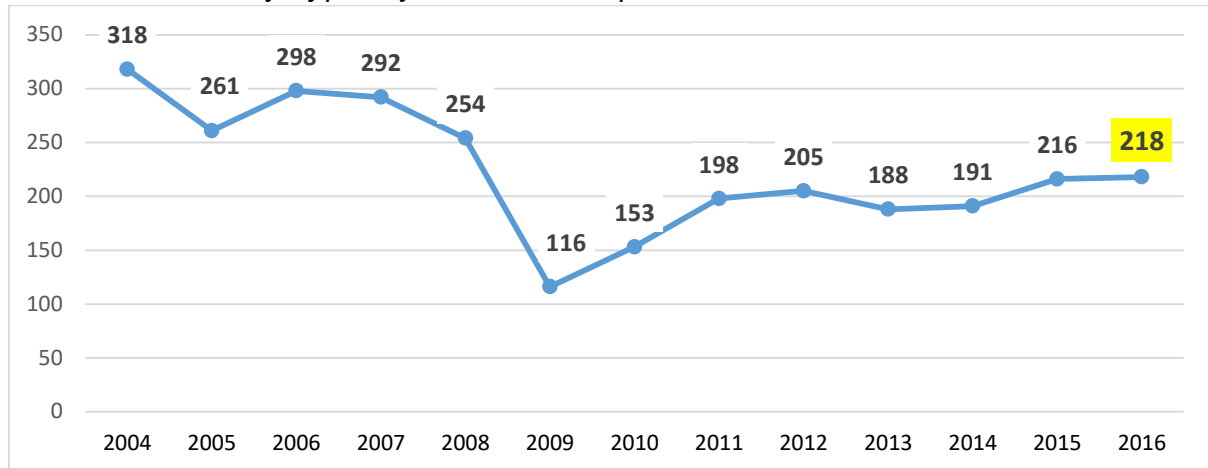

Hodnoty za minulé roky sú pre porovnanie prepočítané konverzným kurzom 1EUR = 30,126 Sk

Vývoj komplexného ukazovateľa - podielu vybraných priamych nákladov pestovnej činnosti (bez prerezávok, škôlkarstva a semenárstva) v € na 1 m³ rubnej ťažby dreva vykazuje celkovo priaznivý, klesajúci trend, čo súvisí s prírodou blízkym obhospodarovaním lesných porastov a využitím prírodného potenciálu.

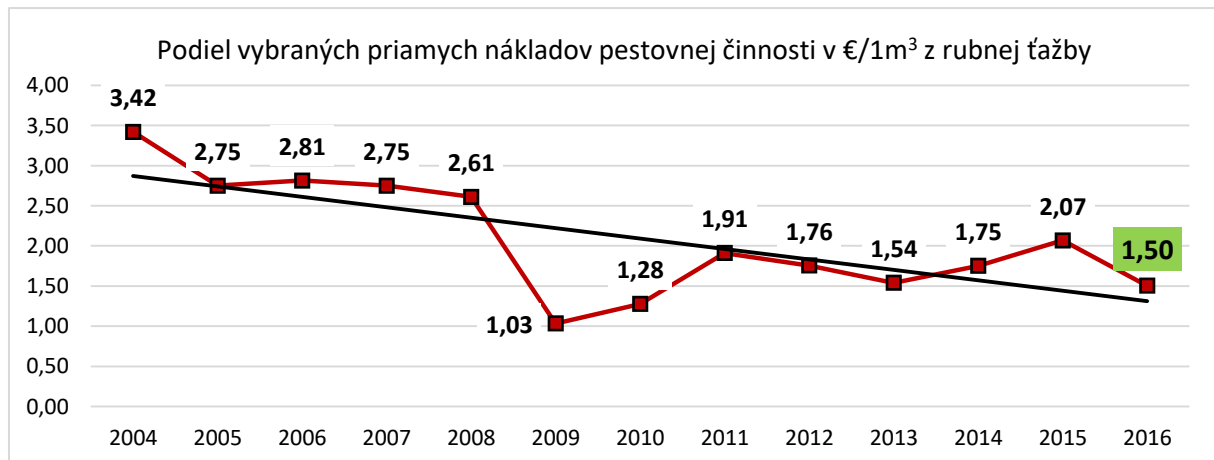

Príprava pôdy pre obnovu, uhadzovanie haluziny po ťažbe

Vo vlastnej rézii boli uhadzované zvyšky v objeme 4 822 m³, čo predstavuje 9 % z objemu celkom zaevidovaného uhadzovania (52 633 m³). Plánovaný priemerný náklad na uhadzovanie hmoty z vyťaženého 1 m³ vo výške 1,67 € bol dodržaný.

Pri samovýrobe palivového nehrubého záujemcovia o drevo odkúpili 5 842 m³, z toho bez uhadzovania iba 266 m³. Objem aj speňaženie odpadového palivového dreva z porastov sú porovnateľné s rokom 2015. Priemerné speňaženie

v samovýrobe dosahuje 7,44 €/ m³. Cena palivového nehrúbia v samovýrobe závisí od prístupnosti a podmienok porastov.

Vývoj objemu samovýroby odpadového dreva v rokoch 2004-2016 v m³

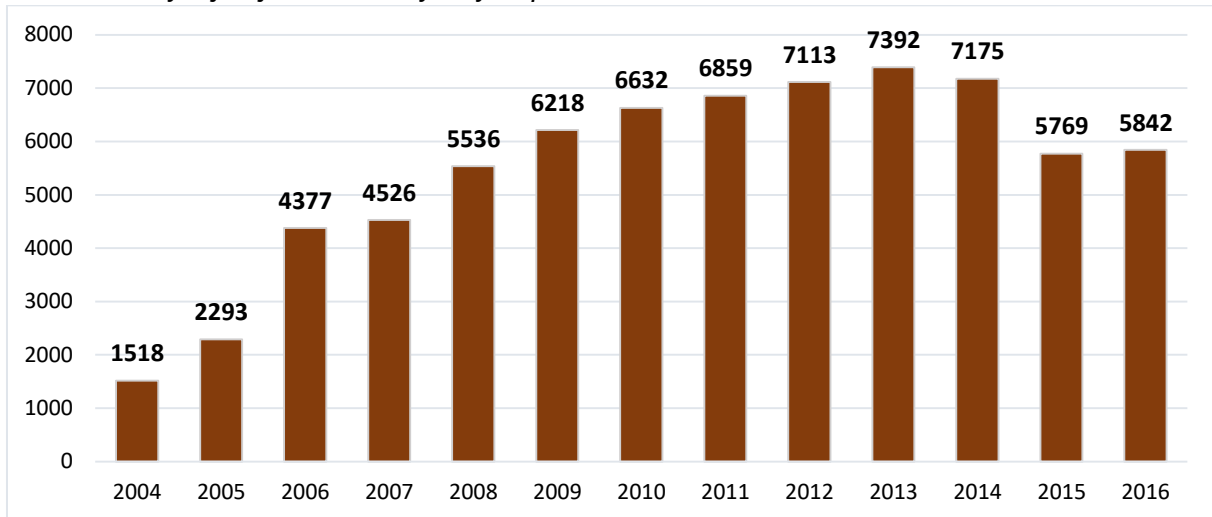

Vývoj tržieb z predaja odpadového dreva a ich porovnanie s nákladmi na uhadzovanie plôch po ťažbe v rokoch 2004-2016

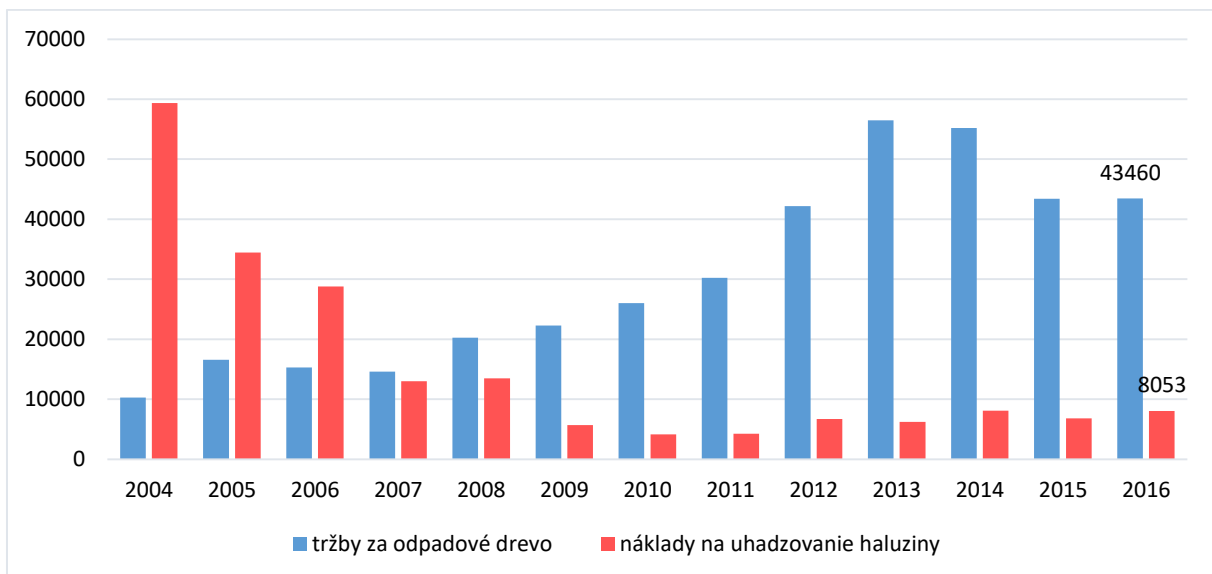

Zalesňovanie, umelá a prirodzená obnova lesa

Podiel zaevidovanej prirodzenej obnovy (zmladenia) na ťažbou odkrytých plochách v roku 2016 dosiahol 94 %. Dlhodobu sa udržiava nad 80%, s výnimkou roka 2014, keď sa náhodnou ťažbou po vetrovej kalamite odkryli veľké nezmladené plochy. Prehľad ukazovateľov obnovy lesa podávajú priložené grafy č.4 a 5.

V roku 2016 objem zalesňovania poklesol, blíži sa k našim priemerom. Väčšina kalamitných plôch z roku 2014 sa už obnovila prirodzene, alebo bola

zalesnená v roku 2015. V nasledujúcich rokoch ich budeme ešte podľa potreby vylepšovať až do úplného zabezpečenia.

V roku 2016 bola umelá obnova vykonaná na výmere 15,04 ha, z toho prvé zalesnenie - 8,66 ha, opakované - 5,88 ha a podsadby - 0,5 ha. Vysoký podiel opakovaného zalesňovania súvisí s potrebou doplňovania kalamitných plôch.

Najväčšie plošné zastúpenie v umelej obnove má smrekovec, ktorý je vhodnou drevinou na vylepšovanie porastov. V prirodzenej obnove sa najviac presadzuje buk ako hlavná drevina v našich podmienkach.

Náklady na 1 sadenicu vrátane zalesnenia dosiahli 0,32 €, rovnako ako v roku 2015. Rozdiely v nákladoch medzi polesiami sú dané terénnymi podmienkami, cenou sadbového materiálu, vyspelosťou sadeníc a použitou technológiou výsadby.

Bilancia zalesňovacích povinností k 31.12.2016 je obsahom priloženej tabuľky č. 2.

Vývoj zastúpenia buka v prirodzenej obnove v %

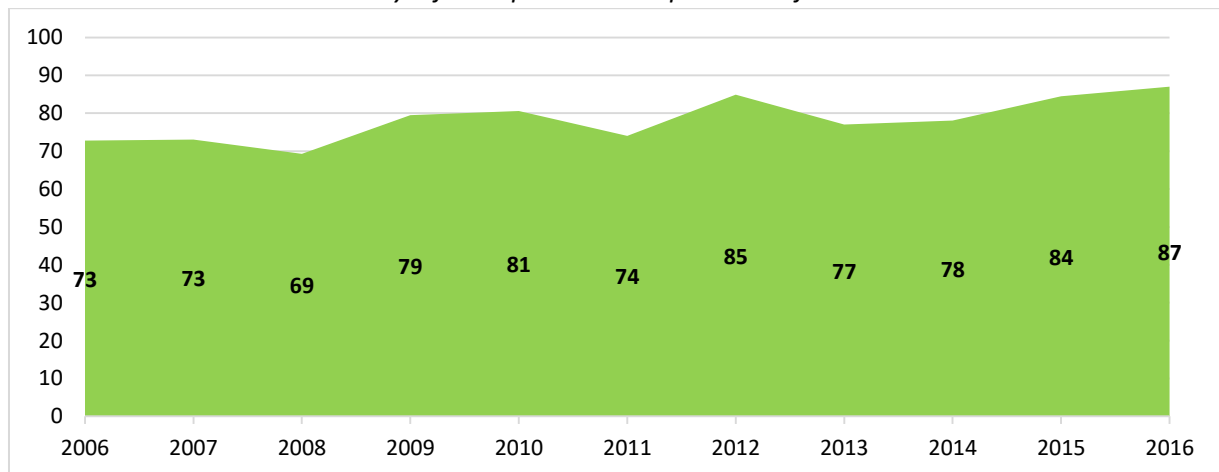

Podiel drevín v obnove lesa

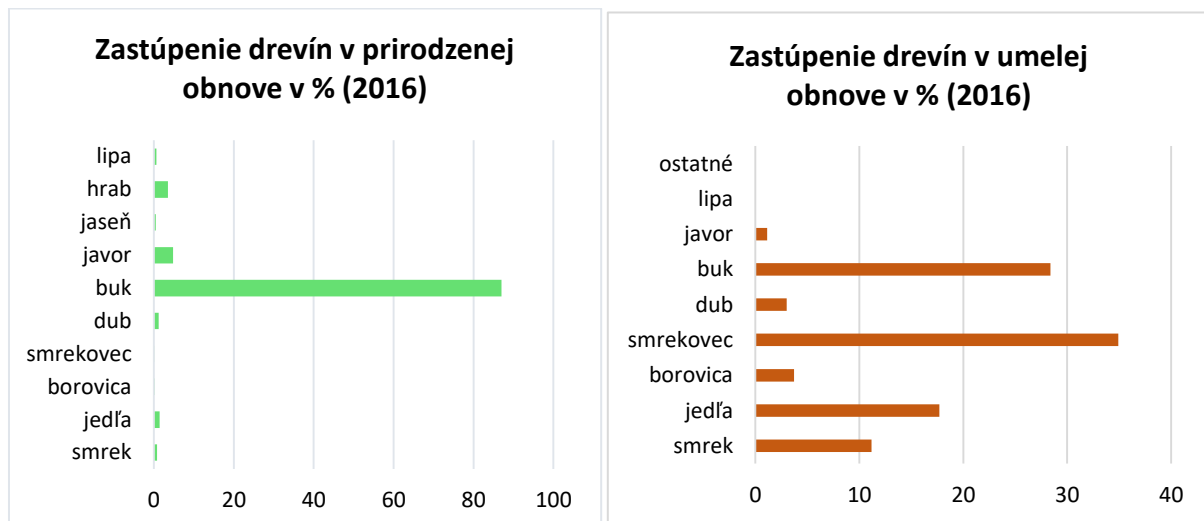

V roku 2016 sa vykonalo 4,5 ha spolupôsobenia pri prirodzenej obnove lesa v porastoch s očakávaným zmladením jedle bielej na polesí Ružín.

Ochrana lesných kultúr proti burine, proti zveri a oplocovanie

Ochrana mladých lesných porastov proti burine sa vykonala vyžinanim na výmere 52,24 ha. Plán nebol naplnený, keďže potreba vyžinania v niektorých porastoch nenastala. Na niektorých stanovištiach s drevinami dub, borovica, jedľa bolo naopak nutné zopakovať zásah. Celoplošne bolo vyžatých 28,9 ha a pomiestne okolo sadeníc 23,34 ha. Priemerné náklady na technickú jednotku boli dodržané.

Ochrana proti zveri bola vykonaná na výmere 60,84 ha, čo predstavuje 95 % plánovaných úloh. Náterom repelentnými prípravkami sme ošetrili 57,57 ha. Na 1 ha sa natiera 4000 – 5000 kusov stromčekov. Na polesí Malá Lodina bola vykonaná mechanická ochrana vláknom na výmere 0,53 ha v chránenom území európskeho významu Stredné Pohornádie. Na ochranu výsadby smrekovca proti vytláčeniu zverou sme vykonali oväzovanie kmienkov hliníkovou fóliou na ploche 2,74 ha na polesí Jahodná. Náklady na technickú jednotku boli dodržané.

V roku 2016 sa vykonávali bežné údržby a opravy existujúcich oplotení v celkovej hodnote 1938 €. Odpisy existujúcich oplotení tvoria v nákladoch položku 3140 €. V roku 2016 bol postavený nový oplotok na polesí Malá Lodina za účelom ochrany výsadby jedle s dĺžkou 350 m.

Prerezávky, plecie výseky a prestrihávk

Ročné bilancované úlohy v prerezávkach podľa Programu starostlivosti o lesy (PSL) sú na úrovni 338 ha. Zaoštvávanie vo výchove porastov počas kalamitných rokov, ale aj potreba ďalších zásahov z hľadiska zdravého vývinu porastov zvýšili plánované úlohy na 368 ha.

V mladších porastoch sú pre vývoj zdravého lesa potrebné zásahy vo forme pleciek výrubov a prestrihávk, ktoré boli plánované v rozsahu 67 ha, avšak skutočnosť bola ešte vyššia (viď tabuľka). Náklady na výchovu mladých porastov v roku 2016 dosiahli 45% z priamych nákladov pestovnej činnosti.

Prehľad plánu a plnenia prerezávok podľa polesí za rok 2016

PLÁN	Lesopark	Kostoľany	Čermel'	Jahodná	Koš.Belá	Opátka	Lodina	Ružín	Kojšov	Spolu:
prerezávky PSL	33,00	61,00	37,00	21,50	70,00	25,00	50,00	30,50	40,00	368,00
prer. ostatné	0	5,50	0	10,00	0	31,00	15,00	0	5,00	66,50
Spolu	33,00	66,50	37,00	31,50	70,00	56,00	65,00	30,50	45,00	434,50
PLNENIE										
prerezávky PSL	33,80	65,22	42,60	20,75	70,30	24,85	50,13	29,55	40,34	377,54
prer. ostatné	8,79	4,80	11,72	20,45	0	32,34	15,38	5,91	0	99,39
Spolu	42,59	70,02	54,32	41,20	70,30	57,19	65,01	35,46	40,34	476,43

Ochrana lesa

Na ochranu lesa bolo vynaložených spolu 6 857 €, čo je 97 % plánovaných nákladov. Z uvedeného objemu tvoria 44% materiálové náklady na nákup feromónových odparníkov a fungicídneho prípravku Pellacol, 4% nákladov súvisia s využitím vlastných dopravných prostriedkov na prepravu materiálu a monitoring škodcov a 52% nákladov bolo vynaložených na realizáciu prác dodávateľmi. Počas roka sme vykonali:

- ochranu smrekových porastov proti podkôrnemu hmyzu v hodnote 1 919€
- ochranu porastov proti ohryzu a lúpaniu v hodnote 3 648€
- likvidáciu starých oplotení v hodnote 1 214€
- ostatné práce v hodnote 76€

V priebehu roka sme nezaznamenali výraznejšie škody na lesných porastoch, čo sa odzrkadlilo na poklese objemu náhodných ťažieb. Ešte stále dochádza k postupnému vyvracaniu stromov s koreňovým systémom narušeným v roku 2014, ale už len ojedinele. Stále pretrváva aj poškodzovanie porastov podkôrnym hmyzom a imisiami. Objem spracovanej náhodnej ťažby v roku 2016 dosiahol 13 537m³, čo predstavuje 16% ročného objemu ťažieb. Prehľad vývoja náhodných ťažieb zachytáva nasledujúci graf.

Prehľad vývoja náhodných ťažieb

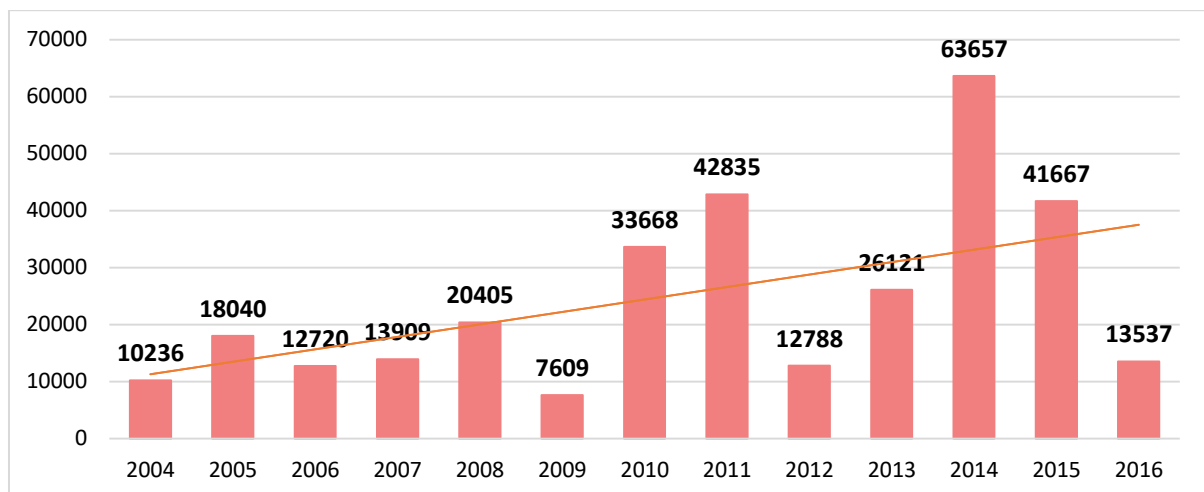

Kalamitou boli zasiahnuté všetky dreviny. Oproti roku 2015 narástol podiel smreka napadnutého podkôrnym hmyzom. Zo škodlivých činiteľov sa najvýraznejšie uplatnil vietor, ktorý spôsobil 68% náhodných ťažieb. Okrem neho sa výraznejšie prejavili podkôrny hmyz, najmä lykožrút smrekový a imisie.

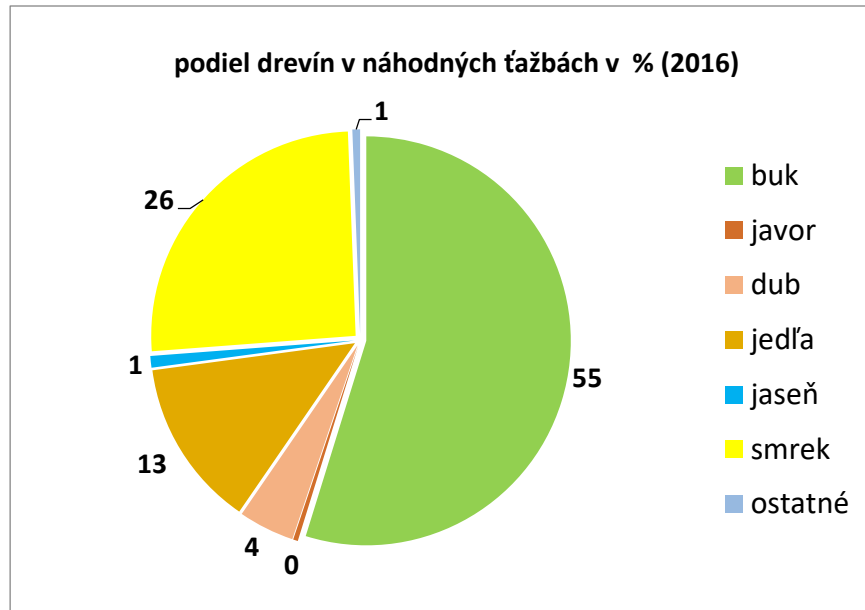

Počas roka bol monitorovaný výskyt hlavných druhov škodlivého hmyzu - lykožrútov, piadiviek, obalovačov a mníšky. Odchyty lykožrútov na feromónových lapačoch vykazovali v niektorých lokalitách strednú početnosť, inde slabú. Na jar sme zaznamenali zvýšený výskyt piadiviek v dubovo – hrabových porastoch, ktoré boli lokálne - na polesí Malá Lodina silne premnožené a spôsobili škody na zmladení. Ostatné druhy hmyzu nevykazovali zvýšenú početnosť.

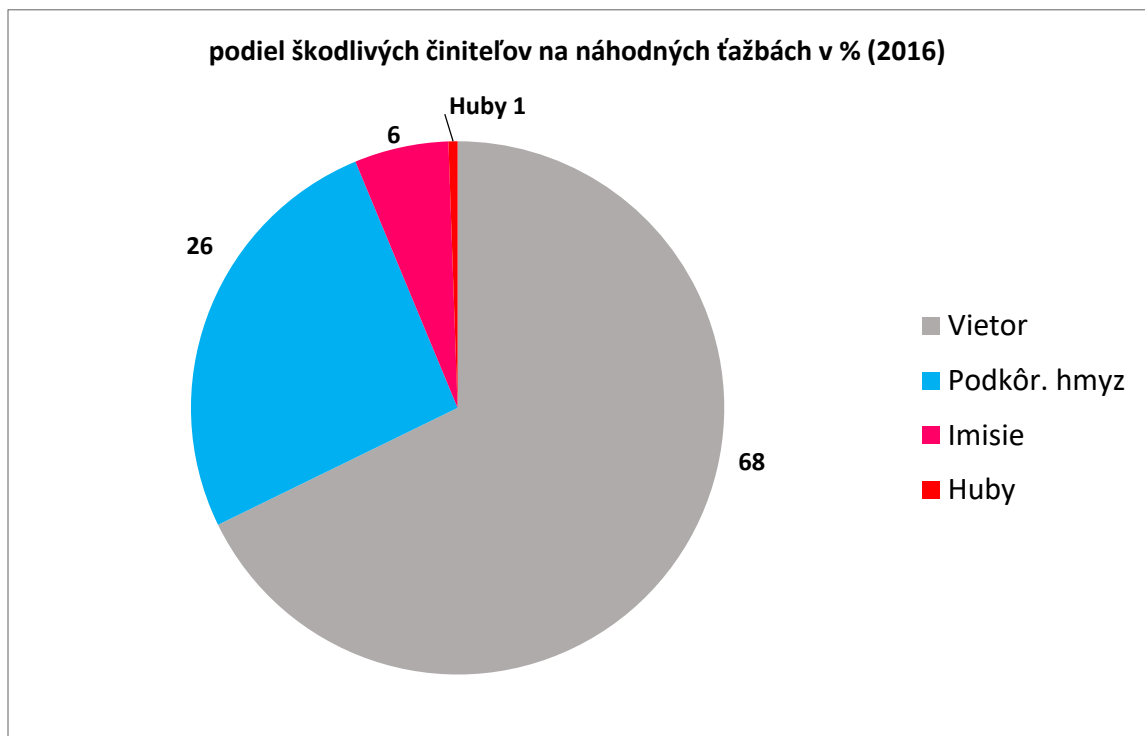

Ostatné pestovné práce

Celkový objem prác vykonaných v rámci činností zaradených medzi ostatné pestovné práce dosiahol 19 418 €, čo znamená 63 % plánu. V priebehu roka došlo k prehodnoteniu úloh v prospech výchovných zásahov. Z dielčích činností boli vykonané:

- výsek krov na výmere 20,87 ha	4 326 €
- vyznačovanie ťažby v porastoch	6 077 €
- údržba majetkových a porastových hraníc	2 828 €
- úprava prirodzeného zmladenia po ťažbe na ploche 22,52 ha	2 817 €
- predstižný výrub na ploche 2,00 ha	450 €
- dočisťovanie porastov po ťažbe na výmere 8,00 ha	1 386 €
- ostatné	1 534 €

Semenárstvo

Rok 2016 nebol pre vývoj úrody semien väčšiny drevín priaznivý, našťastie však naša hlavná drevina – buk - zasemenila. Podarilo sa nám nazbierať 106 kg bukvice, ktorá bola po zbere vysiatá v škôlke na Bujanove. V špecializovanom závode Lesov SR Semenoles v Liptovskom Hrádku máme ešte uskladnenú zásobu semien jedle a smrekovca z predošlých rokov, takže nákup pre jaré osevy bude minimálny.

Výroba sadeníc v škôlkach

V roku 2016 sme obhospodarovali substráty a lesné škôlky na nezmenenej výmere. na polesiach v Kostolčanoch nad Hornádom a v Malej Lodine. Plocha obhospodarovanej výmery produkčných plôch je 1,32 ha. K 31.12.2016 bolo na zásobe evidovaných 430 400 semenáčikov a sadeníc, z toho je cca 160 000 výsadby schopných sadeníc.

V jarých mesiacoch sme vykonali jaré osevy - 11 kg semena jedle, 2,55 kg smrekovca , 0,75 kg smreka a 1,25 kg borovice lesnej.

V priebehu roka sa vyzdvihlo 120 405 kusov sadeníc. Z nich bolo odpredaných 32 255 kusov (z toho 478 kusov obaľovaných sadeníc), 7 250 kusov sme použili v rámci komplexných služieb pre cudzích odberateľov pri biologickej rekultivácii. Pre vlastnú výsadbu sme použili 88 150 kusov sadeníc, z toho 10 550 kusov na plantáže. Priemerné speňaženie pri predaji bolo 0,181 € / ks, vlastná spotreba bola kalkulovaná v priemernej cene 0,143 € /ks.

Náklady na výrobu sadeníc a semenáčikov spolu boli vo výške 29 572 €, čo predstavuje zvýšenie plánovaných nákladov o 11 %. K ich prekročeniu došlo vplyvom mokrého počasia počas vyzdvihovania sadeníc i jesennej sejby, keď sa museli niektoré práce vykonávať ručne, keďže sa mechanizmy nedali použiť.

Rezerva na pestovnú činnosť

V roku 2016 bola vytvorená zákonná rezerva na pestovnú činnosť vo výške 61 949 € s plánovaným čerpaním v súlade s projektom pestovnej činnosti v rokoch 2017 – 2023.

Výška tvorby rezervy na lesnú pestovnú činnosť sa určuje v projekte pestovnej činnosti na obdobie do zabezpečenia mladého lesného porastu- spravidla na 7-8 rokov.

2. ŤAŽBOVÁ ČINNOSŤ

Ročný plán ťažby predstavoval 85 000 m³, z toho 49 640 m³ v rubných ťažbách, 21 074 m³ vo výchovných ťažbách a 14 286 m³ bol plán náhodných ťažieb. Podiel listnatej hmoty v ťažbe predstavuje 85% a ihličnatej 15%.

Pre zabezpečenie všetkých lesníckych činností bolo uzatvorených 313 rámcových zmlúv a 1129 zmlúv o poskytnutí služby v lesníckych činnostiach.

Spoločnosť za rok 2016 vyťažila spolu 86 383 m³ drevnej hmoty, čo predstavuje plnenie plánu na 102 %.

Ročný plán výchovných ťažieb 671 ha je splnený na ploche 510 ha, čo predstavuje 76 %.

Z toho:	do 50 rokov na ploche	161 ha
	nad 50 rokov na ploche	349 ha

Z plánu výchovných ťažieb 21 074 m³ bolo vyťažených 18 290 m³ drevnej hmoty, čo predstavuje plnenie plánu na 86 %.

Obnovnou ťažbou bolo vyťažených 53 845 m³ drevnej hmoty. Podľa stanoveného ročného plánu je obnovná ťažba vykonaná na 108 %.

Náhodná ťažba bola vykonaná v objeme 13 486 m³, čo je 16 % z celkovej ťažby.

Mimoriadnou ťažbou sa spracovalo 762 m³.

Celkové priemerné náklady na komplexnú výrobu dreva vrátane manipulácie dreva na OM sú 14,62 €/m³. Celkové plánované náklady na komplexnú výrobu dreva vrátane manipulácie na OM 15,00 €/m³ boli čerpané na 97 %.

Vývoj ťažby podľa druhov za obdobie 2004-2016 znázorňuje graf č.1 v prílohe. Prehľad plnenia ťažbovej činnosti podáva tabuľka č. 3 v prílohe.

Vývoj jednotkových nákladov na komplexnú výrobu dreva v EUR/m³

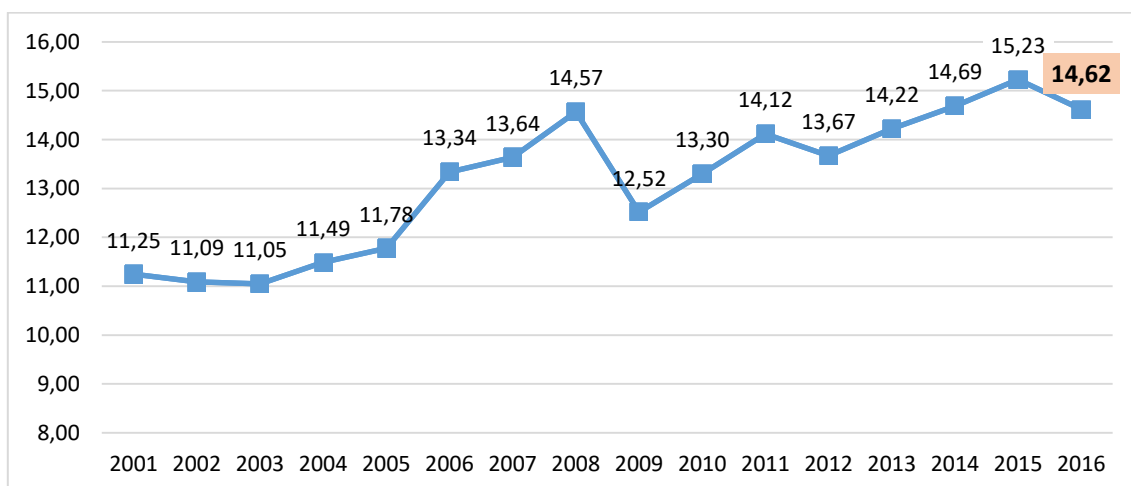

Odvoz dreva

Za rok 2016 bolo odvezených 83 608 m³ drevnej hmoty. Z celkového objemu bolo 37 036 m³ dreva (45%) odvezených vlastnými prostriedkami pri nákladoch 7,96€/m³, čo predstavuje oproti roku 2015 nárast o 1,11€/m³. Zvýšené náklady súvisia s objemovosťou a sortimentovou štruktúrou odvážaného dreva, odvoznou vzdialenosťou a tiež so zvýšenými odpismi novej odvoznej techniky Iveco, Man a Mercedes. Osobitné zvýšenie nákladov tvorili náklady na odstránenie havarijnej poruchy (ulomený stĺp a výložník) celkovo v sume 43 085 €.

Konečnými odberateľmi dreva (bez nákladov) bolo odvezených 12 545 m³ (15%). Dodávateľmi bolo odvezených 33 851 m³ drevnej hmoty, pri nákladoch 4,48€/m³. Spolu bolo cudzími (dodávateľia a odberateľia) odvezených 46 396 m³ drevnej hmoty.

Vývoj štruktúry odvozu dreva v m³ podľa druhov

Spôsob odvozu dreva	Vlastný – interný	Vlastný – externý k OBD	Cudzí dodávateľia	Odberateľia sami	Odvoz celkom
2003	56 942	2 243	23 660	0	82 845
2004	38 506	17 983	21 604	7 826	85 919
2005	40 230	19 495	16 980	8 475	85 180
2006	38 148	20 013	18 635	8 820	85 616
2007	32 387	24 349	14 191	14 238	85 165
2008	33 496	24 331	5 228	20 749	83 804
2009	36 493	20 584	0	23 384	80 461
2010	53 688	6 122	0	29 173	88 983
2011	61 775	3 756	1 828	19 620	86 979
2012	57 153	3 250	7 743	15 046	83 192
2013	56 719	6 444	15 221	7 012	85 396
2014	44 984	8 201	34 003	7 911	95 099
2015	34 396	7 640	36 465	11 906	90 407
2016	32 177	5 035	33 851	12 545	83 608

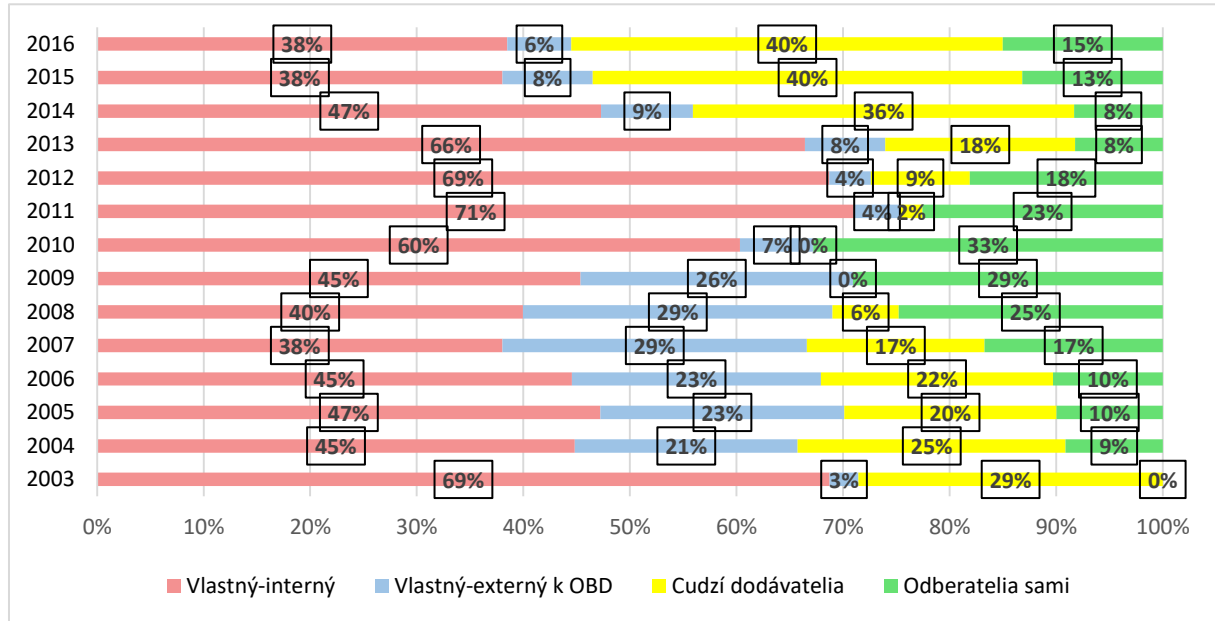
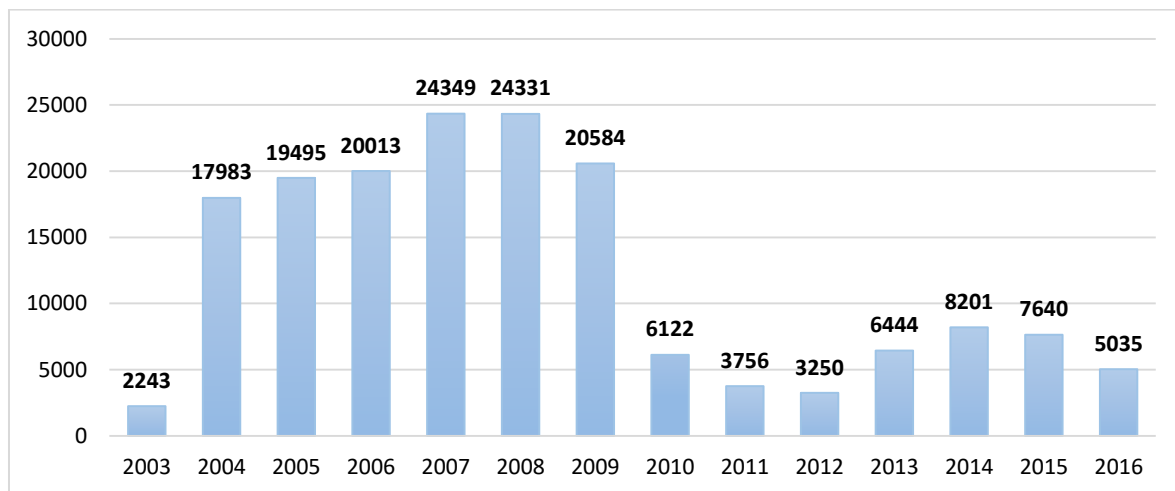
Vývoj štruktúry odvozu dreva v m³ podľa druhovVývoj vlastného externého odvozu dreva priamo k odberateľom v m³ v rokoch 2003-2016

Výrazný podiel vlastného externého odvozu v rokoch 2005-2009 súvisel s celkovým poklesom dopytu po železničnej preprave, ktorý po tomto období naopak vzrastá. Tým sa zvýšil podiel vlastného interného odvozu dreva z odvozných miest k železničným vlečkám. Tieto zvýšené logistické náklady sú kompenzované bonusmi poskytovanými odberateľmi za dodávky dreva expedované železnicou.

3. OBCHOD S DREVOM

Priame dodávky drevnej hmoty na rok 2016 boli naplánované vo výške 85 000m³. V skutočnosti bolo dodaných 83 608 m³ drevnej hmoty, čo predstavuje 98% plnenie plánovaných dodávok dreva. Nesplnenie plánovaných dodávok bolo hlavne z dôvodu orezávania cesty Jahodná, kde tržby za biomasu ako aj navýšené tržby za aukcie dreva nahradili plánované tržby za priame dodávky dreva.

*Porovnanie plnenia dodávok v rámci ihličnatej a listnatej drevnej hmoty
za rok 2016 a 2015*

r. 2016

	PLÁN	SKUTOČNOSŤ	ROZDIEL
	2016		
	m ³	m ³	m ³
IHLIČNATÉ	13 000	12 537	- 463
LISTNATÉ	72 000	71 071	- 929
SPOLU	85 000	83 608	-1 392

r. 2015

	PLÁN	SKUTOČNOSŤ	ROZDIEL
	2015		
	m ³	m ³	m ³
IHLIČNATÉ	14 000	14 097	+ 97
LISTNATÉ	76 000	76 310	+ 310
SPOLU	90 000	90 407	+407

Porovnanie dodávok dreva a ich priemerné speňaženie za rok 2016 a rok 2015 po mesiacoch

DODÁVKY DREVA	Rok/Mesiac	1	2	3	4	5	6	7	8	9	10	11	12	CELKOM
m ³	2016	3 953	9 742	8 482	9 171	7 512	6 040	5 396	5 382	7 913	7 475	7 347	5 194	83 608
	2015	4 650	8 063	10 366	8 764	9 220	6 990	7 152	6 214	8 184	7 689	8 068	5 047	90 407
	Rozdiel:	-697	+1 679	-1 884	+407	-1 708	-950	-1 756	-832	-271	-214	-721	+147	-6 799
SPEŇAŽENIE KUMULATÍVNE EUR/m ²	2016	50,92	49,24	50,03	50,82	50,49	50,64	50,57	50,15	50,10	49,93	49,90	51,55	
	2015	47,15	45,78	47,13	46,34	45,77	46,38	46,36	46,21	46,34	46,66	46,66	47,76	
	Rozdiel:	3,77	3,46	2,90	4,48	4,72	4,26	4,21	3,94	+3,76	+3,27	+3,24	+3,79	
SPEŇAŽENIE MESAČNÉ EUR/m ³	2016	50,92	48,56	51,32	52,72	49,15	51,97	49,97	46,27	49,71	48,48	49,61	73,03	
	2015	47,15	44,99	48,32	43,99	44,57	49,31	46,18	44,87	47,34	49,59	46,65	65,99	
	Rozdiel:	3,77	3,57	3,00	+8,73	4,58	+2,66	+3,79	+1,40	+2,37	-+1,11	+2,96	+7,04	
SORTIMENTY-m3	Rok/Mesiac	1	2	3	4	5	6	7	8	9	10	11	12	CELKOM
LISTNATÉ - LPV - I.- III.tr.	2016	1 473	3 058	1 948	2 203	1 761	1 444	1 359	933	1 853	1 718	1 976	1 186	20 912
	2015	1 437	1 917	2 279	1 550	1 381	1 172	1 117	667	1 611	2 046	2 148	1 467	19 473
	Rozdiel:	36	1 141	-331	+653	380	272	242	266	242	-328	-172	-281	1 439
LPV Bk I.-III.tr.	2016	1 404	2 994	1 670	1 687	1 401	1 143	1 096	873	1 558	1 474	1 780	608	17 688
	2015	1 315	1 855	1 771	1 332	1 036	782	776	461	1 253	1 531	1 892	986	14 990
	Rozdiel:	89	1 139	-101	+355	365	361	320	412	305	-57	-112	-378	2 698
LPV Db I.-III.tr.	2016	16	23	128	398	271	184	137	20	116	138	94	475	2 000
	2015	74	45	251	137	212	235	212	156	214	373	143	325	2 377
	Rozdiel:	-58	-22	-123	+261	59	-51	-75	-136	-98	-235	-49	150	-377
LPV Js I.-III.tr.	2016	41	38	113	19	61	104	91	38	141	63	75	85	869
	2015	28	11	152	63	107	151	121	120	139	138	44	100	1 174
	Rozdiel:	+13	+27	-39	-44	-46	-47	-30	-82	+2	-75	31	-15	-305

SORTIMENTY-m3	Rok/Mesiac	1	2	3	4	5	6	7	8	9	10	11	12	CELKOM
III.C2	2016	677	1 762	1 756	1 834	1 420	1018	1521	845	1 808	1 404	1 743	993	17 531
	2015	725	1 905	1 805	1 998	1 998	1447	1597	1 433		924	1 185	602	16 202
	Rozdiel:	-48	-143	-49	-164	-578	-429	-76	-588	1 808	480	558	391	1 329
LIST.VLÁKNINA	2016	1 529	3 845	3 558	3 581	2 534	2446	1840	2 546	2 434	2 339	2 278	1 976	30 906
	2015	1 990	3 776	5 310	4 127	3 857	2417	2539	2 213	3 222	2 844	3 108	2 213	37 616
	Rozdiel:	-461	+69	-1 752	-546	-1 323	29	-699	333	-788	-505	-830	-237	-6 710
ŠTIEPANÉ DREVO	2016	37	65	37	131	201	229	91	187	225	186	117	14	1 520
	2015	44	51	91	114	114	186	140	247	184	231	116	39	1 557
	Rozdiel:	-7	+14	-54	+17	87	43	-49	-60	41	-45	1	-25	-37
SPOLU PALIVO	2016	30	38	110	104	121	170	58	121	108	109	53	77	1 099
	2015	46	40	92	186	186	118	150	113	112	90	197	86	1 416
	Rozdiel:	-16	-2	18	-82	-65	52	-92	+8	-4	19	-144	-9	-317
IHLIČNATÉ - IPV - I.-III.tr.	2016	31	330	334	561	428	427	316	444	354	559	522	222	4 528
	2015	132	187	223	317	697	558	721	544	333	394	356	126	4 588
	Rozdiel:	-101	143	111	244	-269	-131	-405	-100	21	+165	166	96	-60
IPV Sm, Jd I.-III.tr.	2016	31	330	157	443	327	363	294	444	330	549	385	51	3 704
	2015	112	178	99	227	607	543	683	505	295	372	356	126	4 103
	Rozdiel:	-81	152	58	216	-280	-180	-389	-61	35	+177	29	-75	-399
IPV Bo, Sc I.-III.tr.	2016	0	0	177	118	102	64	22	0	24	10	137	171	825
	2015	20	9	124	90	90	42	38	39	38	22	0	0	512
	Rozdiel:	-20	-9	53	+28	12	22	-16	-39	-14	-12	137	171	313
IHLIČ. VLÁKNINA	2016	176	504	739	756	1 047	291	210	305	1 132	1 159	569	726	7 614
	2015	276	186	592	986	986	1064	888	790	922	1 148	957	515	9 310
	Rozdiel:	-100	318	147	-230	61	-773	-678	-485	+210	+0	-388	211	-1 696

*Prehľad a porovnanie priemerného speňaženia dreva za roky 2016/2015
v jednotlivých mesiacoch v Eur/m³*

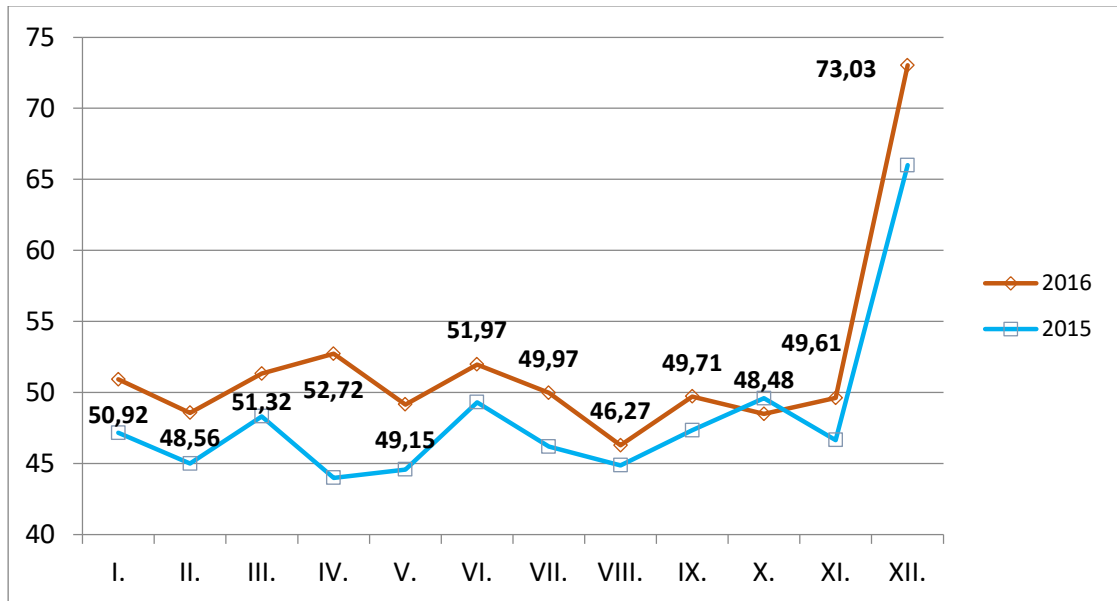

*Prehľad a porovnanie priemerného speňaženia dreva 2016/2015
kumulatívne v Eur/m³*

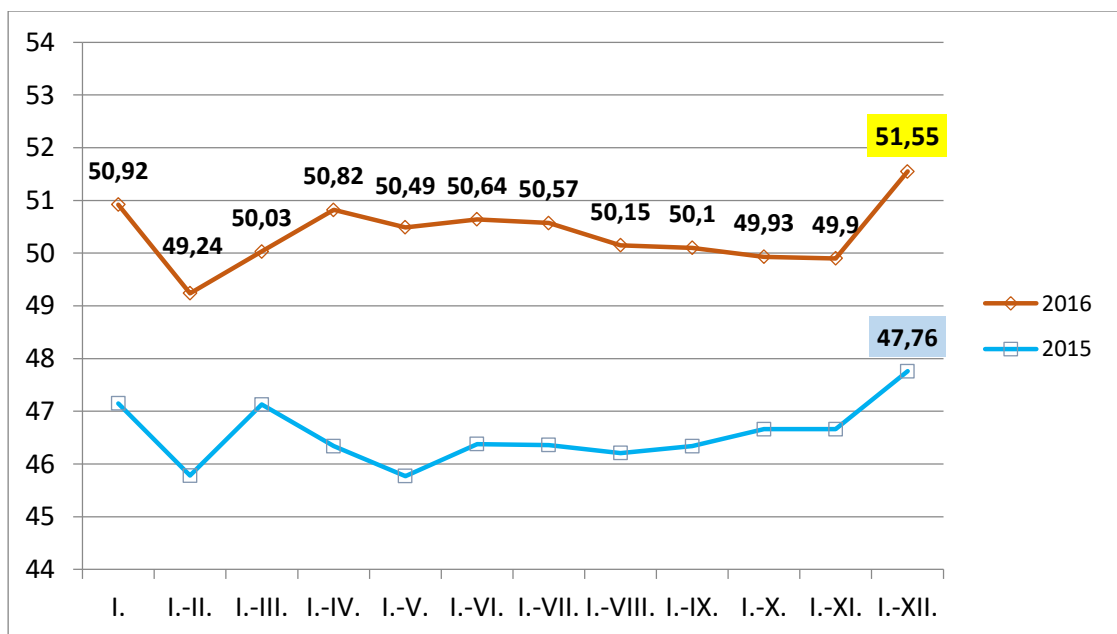

Trh s drevnou hmotou vykazoval v priebehu roka 2016 relatívnu vyrovnanosť a stabilitu takmer vo všetkých sortimentoch drevnej hmoty, okrem 1. štvrťroku 2016, kedy stagnoval odbyt IPV Jd, Sm.

Ceny listnatých priemyselných výrezov (LPV) dosiahli v 4. štvrťroku svoje maximá za posledné roky. Najväčší záujem bol o drevinu Db, Js, ale aj o kvalitné sortimenty Bk.

O sortiment listnaté vlákninové drevo (LVD), ktorý predstavuje najväčší podiel predávaného dreva v podmienkach spoločnosti Mestské lesy Košice a.s., bol zaznamenaný zvýšený záujem, hlavne v priebehu 4. štvrťroku 2016. Cena LVD sa v priebehu celého roku nemenila.

Od mesiaca maj 2016 vzrástol záujem o ihličnaté priemyselné výrezy (IPV), hlavne o sortimenty na stavebné účely z dôvodu oživenia prác v tejto oblasti. Celkový prebytok IPV na trhu s drevom však zapríčinil ich pokles v priebehu roka 2016.

Obchod s ihličnatým vlákninovým drevom (IVD) vykazoval vyrovnanosť počas celého roka. Jeho ceny sa v priebehu roka nemenili.

Cena LPV v roku 2016 bola vyššia u sortimentov III.A,B,C,C2, LVD, naopak nižšia u sortimentov I. a II. V porovnaní s rokom 2015 je speňaženie listnatého dreva spolu vyššie o 4,54,-€/m³.

Cena IPV v roku 2016 bola nižšia u všetkých sortimentov ihličnatého dreva.

Speňaženie ihličnatého dreva je nižšie oproti roku 2015 o 0,42 €/m³.

Súčasná situácia na trhu s drevom, zvýšený záujem o LPV Db, Bk, Js, zvýšenie cenníkových cien ako aj dohodnuté ceny v uzatvorených zmluvách na dodávky dreva v 1. štvrťroku 2017 naznačujú možné zvýšenie priemerného speňaženia dreva v I. Q. 2017 na úroveň cca 51,00 €/m³. Prognózy na ďalšie obdobie roku 2017 signalizujú nedostatok LVD ako aj nedostatok kvalitných LPV Db a Js na trhu. V dôsledku zvýšeného dopytu po týchto sortimentoch sa predpokladá aj prípadné zvýšenie ich cien v priebehu roka 2017.

Listnaté sortimenty I. a II. triedy akosti boli predávané hlavne na aukciách v mesiacoch marec a november 2016, kde bolo vydražených spolu 974,44m³ drevnej hmoty v celkovej hodnote 226 560,-€ , s celkovým zvýšením oproti vyvolávacím cenám o 107 536 € (viď tabuľka).

Dátum aukcie	Predaná	Celkové tržby	Zvýšenie tržieb	Zvýšenie tržieb	% zvýšenia
	drevná hmotá	za aukcie dreva	celkom	na m³	speňaženia
	m³	€	€	€ / m³	€ / m³
09-13.3.2016	380,90	70 676	+30 564	+ 80	176
23-25.11.2016	593,54	155 884	+76 972	+ 130	198
CELKOM:	974,44	226 560	+107 536	+ 210	190

*Porovnanie výťažnosti sortimentov IPV a LPV za rok 2016 a rok 2015***r. 2016**

DREVINA	PLÁN	SKUTOČNOSŤ
	%	%
ihličnatá	36	36,10
listnatá	53	53,06
Celkom	50	50,52

r. 2015

DREVINA	PLÁN	SKUTOČNOSŤ
	%	%
ihličnatá	35	32,75
listnatá	47	46,47
Celkom	44	44,33

Prehľad tržieb a priemerného speňaženia

Plán. dodávky v roku 2016		85 000m ³	49,50€/m ³	4 207 500 €
Skut. dodáv. v roku 2016		Množstvo(m ³)	Speňaž. €/m ³	Tržby(€)
Priame:		83 608	51,50	4 306 053
FSC:			1,00	4 015
Spolu:		83 608	51,55	4 310 068
				+ 102 568
Ostatné:	Biomasa pripra.	1 037	16,95	17 704
	Biomasa na pni	2 862	8,84	25 295
	Samovýroba	427	8,91	3 806
	Piliny	17	18,76	317
	Triesky	16	6,58	106
	Haluzina	5 841	7,44	43 460
Spolu tržby za drevo				4 400 756

Výroba a dodávky štiepaného palivového dreva (ŠPD)

V 1.štvrtroku 2016, tak ako každý rok obchod s drevom stagnoval. Miernejšia zima a nespotrebované palivové drevo u maloodberateľov spôsobili menší záujem o tento tovar. V priebehu I. štvrtroka 2016 bolo predaných 138,27 m³ v hodnote 7 749 €.

V 2. štvrtroku 2016 začal narastať záujem o štiepané palivové drevo. Celkovo bolo v I. polroku 2016 predaných 699,06 m³ v celkovej hodnote 38 509 €.

Predaj v III.Q.2016 predstavoval 503,73m³, pri tržbách 30 415 €.

Celkovo bolo v roku 2016 dodaných 1519,35 m³, pri tržbách 87 730 €.

4. POĽOVNÍCTVO

Plán priamych nákladov na rok 2016 bol stanovený vo výške 18 tis. €. V skutočnosti sa za rok 2016 vyčerpalo 19,1 tis. €, čo činí 106 % oproti plánovanému objemu priamych nákladov. Väčšinu nákladov predstavovali priame materiálové náklady na výstavbu nových poľovníckych zariadení.

V rámci poľovného hospodárstva boli dosiahnuté tržby vo výške 56,3 tis. €, z toho za:

- prenájom poľovných revírov 42,9 tis. €
- predaj diviny 6,3 tis. €
- služby poskytnuté poľovným hosťom 7,1 tis. €

Pri predaji poplatkového lovu hosťom významnú úlohu zohrala pružnosť a operatívnosť poľovných sprievodcov. Pri love jeleňa, ktorého si u nás hostia objednali, boli úspešní v 4 prípadoch.

Pozitívne sa na tržbách prejavuje stabilizácia príjmov za prenájom výkonu práva poľovníctva, vyplývajúca z legislatívno - právneho ošetrenia v predchádzajúcom období, umožňujúca predovšetkým riadne poľovné hospodárenie.

Materiálové náklady vyjadrujú spotrebu krmív v zimnom období, zriadenie a osev políček pre zver, opravu a údržbu existujúcich poľovníckych zariadení, výstavbu nových poľovníckych zariadení (kryté posedy, soliská, krmidlá a krmné zásobníky, lavičky). Zároveň v záujme riadneho poľovníckeho hospodárenia, lovu zveri, dohľadania postrieľanej zveri, zamedzenia znehodnotenia diviny boli zakúpené v roku 2016 dva poľovné psy, v rámci omladenia stavov poľovne upotrebitelných psov.

Samotný odstrel zveri prebiehal v zmysle schváleného plánu chovu a lovu. V revíri Zálom bolo ulovených 12 ks jelenej zveri, 2 ks srnčej zveri a 22 ks diviačej zveri. Z celkového množstva ulovenej a nájdenej uhynutej zveri tvoril úhyn 26 % (14 ks). V revíri Čermeľ bolo ulovených 11 ks jelenej zveri, 6 ks srnčej zveri a 42 ks diviačej zveri. Z celkového množstva ulovenej a nájdenej uhynutej zveri tvoril úhyn 18 % (13 ks). Hlavnou príčinou úhynov boli dôsledky zrážok zveri s motorovými vozidlami na komunikáciách, v menšej miere sa jednalo o predačnú činnosť vlka a rysa.

V oboch revíroch bola vykonaná vakcinácia líšok proti besnote a monitoring výskytu ochorenia klasického moru ošípaných. Vyšetrené vzorky boli vo všetkých prípadoch negatívne.

Súčasný stav zveri v oboch poľovných revíroch nasvedčuje tomu, že jarne sčítanie zveri v roku 2016 ako aj vykonaný odstrel boli urobené správne pri dodržaní zásad selektívneho výberu ulovených jedincov.

5. LESOPARK

Pri rešpektovaní ustanovení zákona č. 326/2005 Z.z. o lesoch (§ 30 a nasl.) vzťahujúcich sa na právo využívania lesov verejnosťou, je nevyhnutná realizácia výkonov, ktoré zabezpečia reguláciu a usmerňovanie pohybu a krátkodobého pobytu verejnosti v lesnom prostredí, najmä na území lesoparku. Tomuto účelu práce s verejnosťou slúži lesoparková infraštruktúra, ktorá vyčleňuje pre verejnosť na užívanie funkčné plochy, lesnú cestnú sieť a súvisiace zariadenia tak, aby boli súbežne zohľadnené aj potreby riadneho lesného hospodárenia. V rámci zabezpečovania výkonov lesoparkových činností sú plánované náklady smerované na zriaďovanie nových lesoparkových zariadení, ich opravy a údržbu, udržiavanie príslušných funkčných plôch a chodníkov v súlade s ročným projektom lesoparku.

Projekt výstavby a údržby košického lesoparku v roku 2016 bol realizovaný podľa plánovaného harmonogramu v jednotlivých lokalitách a na rekreačných funkčných plochách. Na činnosť bolo celkom vynaložených **38 949 €**, z toho na budovanie nových zariadení čiastka 19 018 Eur a opravy a údržba v hodnote 16 570 € - z vlastných zdrojov Mestských lesov Košice a.s. Formou jednorazového zberu odpadu v lokalite Promenádný chodník bola do údržby Lesoparku zapojená MČ Košice - Dargovských hrdinov a v príslušných lokalitách lesoparku aj MČ Sídliisko Ťahanovce. Podobne boli v priebehu roka realizované akcie zberu odpadkov a odstraňovania náletových drevín miestnymi aktivistami v lokalite Horný Bankov.

Nové lesoparkové zariadenia boli smerované hlavne do prvej zóny (Krigrund, Bankov, Areál zdravia, Hrešná). S doplnením a obmenou lesoparkových zariadení sa tiež rátať v rozptylových zónach, hlavne na polesí Čermel' a Jahodná (Žabáreň, Stádlo, Hrešná). Pre túto potrebu bolo vyrobených 5 ks altánkov s lavicami, 5 ks prístreškov s lavicou a stolom, 10 súprav stolov s dvomi lavicami, 7 kusov kamenných ohnísk a 2 studničky.

V rámci prípravy na projekt "Lesy pre spoločnosť – lesy bez bariér (FORSOC)" bol v lokalite Furča – vodojem, vybudovaný súbor zariadení - altánok, ohnisko, lavičky a informačná tabuľa, podľa vzoru projektovej dokumentácie.

V lokalite Pri kaplnke na Hornom Bankove a pri Rokodrome sa využívali vo forme prenájmu veľkokapacitné prístrešky pre rodinné a firemné akcie. Napriek stálym ochranným službám sa úplne nepodarilo zabrániť poškodzovaniu rekreačných zariadení zo strany návštevníkov lesoparku. Priebežne boli vykonávané opravy a výmeny poškodených častí a opotrebovaných lesoparkových zariadení v hodnote 7 354 €. Opravy rekreačných chodníkov v podobe úprav ich profilov a orezu okolitej vegetácie a odstránenia padnutých stromov činili 959 €. Pravidelný zber odpadkov prebiehal v týždňovej frekvencii v lokalitách Hradová, Promenádný chodník a Horný Bankov. Náklady na zber a likvidáciu odpadov činili 5 896 €. V ostatných rekreačných lokalitách bol zber odpadkov vykonávaný jednorazovo podľa frekvencie návštevnosti lokalít a výskytu znečistenia. Veľký nárast znečistenia je zaznamenaný v lokalite Moňov potok po obsadení záhradných domčekov neprispôsobivými občanmi a v súvislosti so zrušením veľkokapacitného kontajnera v tejto lokalite. Trvalá skládka nelegálneho odpadu sa tiež vyskytuje Pri križiku pred obcou Hrašovík.

Trávnaté funkčné plochy boli v súlade legislatívou riadne udržiavané s dôrazom na hlavné navštevované lokality - Hradová, Bankov, Čermeľ, Promenádný chodník. V priebehu roka 2016 bola výmera udržiavaných plôch 12,37 ha. Náklady na mechanizované kosenie, ručné kosenie krovínorezom, mulčovanie lúčnych porastov a udržiavanie funkčných plôch v roku 2016 činili 3 361 €. Na časti plochy o výmere 1,60 ha bola požiadaná dotácia. Vzhľadom na vývoj vegetácie v priebehu leta bola v niektorých lokalitách vykonaná aj druhá kosba.

Práca s verejnosťou a aktivity lesnej pedagogiky (LP) v roku 2016

Dátum	Počet účastníkov	Názov podujatia	Cieľová skupina	Nosná téma podujatia	Lokalita
27.1.2016	60	Zvieratá v zime	deti zo špeciálnej ZŠ - hendikapaní	Zima - obdobie núdze	ŠŠ Vojenská-telocvičňa
22.4.2016	21	Deň Zeme	MŠ Kostofany	Čistá príroda pre všetkých	Uhrinč- zväžnica Kráľová
26.4.2016	Cca 500	Regionálny lesnícky deň Košice	pozvané školy + verejnosť	propagácia lesníctva	Mestský park Košice
28.4.2016	200	Deň Zeme na Furči	pozvané triedy ZŠ zo sídliska Furča	ochrana a spoznávanie prírody,	Furčiansky lesopark
25.5.2016	55	Pozvanie do lesa	4. ročník ZŠ Kežmarská 30	čo je les - lesný ekosystém	Hradová
31.5.2016	130	Otvorenie NCH Košická Belá	verejnosť + ZŠ K. Belá	lesníctvo - čo to vlastne je	Košická Belá-Roztoky
11.-12. 6.2016	35	Deň detí	deti zamestnancov	pobyt v prírode	Záľom
15.6.2016	40	Pozvanie do lesa	ZŠ K. Belá -1.st.	Les a život v ňom	Záľom
17.6.2016	30	Pozvanie do lesa	zamestnanci Ústavného súdu KE	propagácia lesníctva,	Čermeľské údolie
24.6.2016	160	Lesnícke všeličo	žiaci ZŠ a MŠ Kysak	zábavno-náučné predpoludnie	areál ZŠ Kysak
8.7.2016	45	Košický hrad lesoparku	účastníci medzinárodného tábora FOR SOC	odkrytie histórie a využitie prostredia na lesoparku	Hradová
7.8.2016	150	ocko pod sa s nami hrať	verejnosť	zábavno-náučné predpoludnie v spolupráci s Detskou železnicou	Alpinka, konečná Detskej železnice
22.8.2016	32	Pozvanie do lesa	žiaci ZŠ Ľ. Fullu Košice	deň na lesnom náučnom chodníku	Košická Belá-Roztoky

6. OPRAVY A ÚDRŽBY

A) Opravy a údržba lesnej cestnej siete a odvozných miest

Zimná údržba lesných ciest a zväžnic sa vykonávala podľa potreby vlastnou technikou, resp. dodávateľsky. Údržba sa sústredila na čistenie a úpravu odvodňovacích zariadení ciest. Spevňovali sa odvozné miesta kamenivom za účelom zabezpečenia manipulácie a odvozu dreva. V jarných mesiacoch sa vykonalo čistenie asfaltových ciest traktorovou kefou za účelom odstránenia posypového materiálu po zimnej údržbe.

Celkové náklady na prevádzku lesnej cestnej siete v roku 2016 boli vo výške 358 tis. €, v štruktúre podľa druhov: kamenivo a ostatný materiál – 32 tis. €, vlastné stroje 114 tis. €, služby dodávateľov – 89 tis. €, odpisy a nájomné – 123 tis. €.

Z menovitých akcií opráv boli vykonané:

- dokončenie krajnice na opravenej Lesnej ceste Čermel'- Polom.
- oprava zväžnic Roztoky - Godfridová, Potoky – Železná, Findoráková – Slatviny, ktoré sú strategické na približovanie a odvoz dreva na polesí Košická Belá aj z dôvodu plánovanej odstávky mosta Ružín
- oprava zväžnic na polesiach Malá Lodina a Ružín za účelom sprístupnenia porastov

B) Prevádzka, opravy a údržby budov, stavieb, stánkov a areálov stredísk

Celkové náklady spolu : 172 016 €

Štruktúra nákladov :

- nájomné 15 055 €
- odpisy DHIM,HIM 48 710 €
- technická prevádzka 108 251 €

Výnosy z prenájmu a iného využitia budov : 57 447 €

Po objektoch :

- Vyhliadková veža Hradová 12 272 €
- AB Južná trieda , Košice 34 941 €
- budovy prenajímané 10 234 €
pre dodávateľov v ťažbe -Opátka, Čermel', Malá Lodina, SD Čermel', ostatné

Opravy a údržba, prevádzka hnutelných vecí (stánky, stoly, lavice)

- náklady vr. odpisov 18 261 €
- výnosy 22 079 €

Technická prevádzka – štruktúra nákladov :

- elektrická energia 13 513 €
- vodné 1 532 €
- teplo (AB Južná trieda) 11 530 €
- drevo na kúrenie 1 973 €
- opravy a údržby stavebného charakteru vykonané dodávateľským spôsobom 40 706 €
- služby súvisiace s prevádzkou budov 8 237 €
(upratovanie, čistenie, odvoz odpadu, kosenie, údržba areálov a pod.)
- mzdové a súvisiace náklady pri údržbách 12 643 €
vo vlastnej réžii na kúrenie, upratovanie a údržbu
- použitý stavebný, režijný, čistiaci materiál a náradie 5 565 €
- výkony vlastných mechanizmov 4 439 €

Boli vykonané opravy a údržby v rozsahu nevyhnutnom na zabezpečenie prevádzkyschopnosti budov a areálov stredísk – t.j. stavebná údržba a odborné periodické prehliadky elektroinštalácie, bleskozvodov a komínov v zmysle platnej legislatívy vrátane odstránenia zistených závad. Všetky náklady sú porovnateľné s nákladmi v uplynulých obdobiach, k nárastu došlo u opráv a údržieb vykonávaných dodávateľským spôsobom, keďže sa realizovali komplexnejšie a rozsiahlejšie stavebné opravy a údržby , menovite :

- AB Košická Belá – výmena okien a dverí na celom objekte za 5 950 €
- AB Košická Belá – oprava omietok, nátery, obklady v admin. časti budovy za 7 000 €
- Chata Zálom – oprava kachľových pecí a výmena podláh, osadenie foto-voltaických panelov a výmena nábytku
- AB Južná trieda – kompletná výmena a úpravy povrchov v 5-tich kanceláriách, výmena nábytku, výmena interiérových dverí
- HB Malá Lodina – výmena odvodňovacích zariadení a oprava strechy
- Chata Hlinné – vybavenie objektu nábytkom

C) Údržba trvalých trávnych porastov

V oblasti údržby trvalých trávnych porastov boli vynaložené náklady vo výške 17 tis. €, za ktoré sa vykonali práce pri kosení horských lúk, zbere pokosenej trávnej hmoty, orezoch okrajových stromov zasahujúcich do lúk a na rekultiváciách. Takmer všetky náklady predstavovali ostatné náklady na pomocné prevádzky. Uvedené výkony boli vykonané v súlade s usmerneniami Ministerstva pôdohospodárstva SR, za účelom získania priamych podpôr na poľnohospodársku činnosť z jeho finančných mechanizmov.

V rámci poskytovania podpôr v poľnohospodárstve, bola pôdohospodárkou platobnou agentúrou poskytnutá podpora formou jednotnej platby na plochu v celkovej sume 21,2 tis. €.

D) Opravy a údržba techniky

V rámci opráv techniky v celkovej hodnote 117 tis.€ prevládali nevyhnutné opravy automobilov – odvozných súprav na odvoz dreva (motorov a hydraulických rúk) a nákladných vozidiel , ľahkých osobných a nákladných technologických vozidiel a ostatných zariadení.

Náklady na opravy v hodnote 39 tis. € boli kryté poisťmi plneniami.

7. SYSTÉM HODNOTENIA A KONTROLA KVALITY PRÁC A VÝROBKOV

V záujme dodržiavania platnej legislatívy a dodržiavania princípov FSC pri hospodárení na lesnom majetku mesta Košice, sa kontrolná činnosť stala súčasťou každodennej činnosti zamestnancov spoločnosti. Uskutočňuje sa na všetkých stupňoch riadenia lesnej prevádzky.

Polesia preberajú všetky fakturované práce a v prípade zistenia nekvality zabezpečujú vykonanie nápravných opatrení. Na preberacom liste zaznamenávajú všetky zistené skutočnosti. Vedúci polesí a pracovníci odbytu vykonávajú pravidelnú kontrolu manipulácie dreva a náhodnú kontrolu expedície dreva, o čom vedú samostatné záznamy. Pravidelne kontrolujú aj dodržiavanie predpisov o bezpečnosti a ochrane zdravia pri práci a používanie ochranných pomôcok u dodávateľov. Pracovníci ústredia ML Košice operatívne riadia a následne kontrolujú práce vykonávané v rámci im zverených činností.

Kontroly BOZP sa vykonávajú z poverenia vedenia spoločnosti na všetkých pracoviskách za účasti technika OBP a poverených pracovníkov ústredia spoločnosti. Sú zamerané na vybavenie a používanie ochranných pomôcok, kontrolu technického stavu pracovných strojov a vybavenosť lekárničkou, mobilným telefónom, hasiacim prístrojom, perlitom, platnosť preukazu na obsluhu strojov, a vykonáva sa aj dychová skúška na alkohol. Kontrolujú sa vlastní zamestnanci aj dodávateľské skupiny, hlavne v ťažbe, približovaní a manipulácii dreva.

Poverení pracovníci ústredia ML Košice vykonali v mesiacoch apríl – máj 2016 kontrolu zameranú na dodržiavanie vnútropodnikovej smernice: „O zadávaní zákaziek, ktoré nie sú zákazkami nadlimitnými ani podlimitnými na obstarávanie tovarov, stavebných prác a služieb v podmienkach ML Košice a.s.“ na polesiach Opátka, Malá Lodina a Ružín. Na kontrolovaných strediskách neboli zistené žiadne závažné nedostatky pri dodržiavaní vnútropodnikovej smernice. Formálne nezrovnalosti boli odstránené hneď pri kontrole.

Predmetom kontroly a preverenia vykonaných hospodárskych opatrení bolo spracovanie a zaevidovanie náhodnej ťažby, kontrola súladu s vyhláškou o LHE č. 297/2011 a vyznačenie ťažby nad 50 rokov a kontrola súladu s vyhláškou č. 232/2006 o vyznačovaní ťažby dreva v rámci LC Kostoľany, Čermeľ, Jahodná, Ružín, Malá Lodina a Kojšov. Z každej kontroly bol vyhotovený záznam aj s prijatými opatreniami na odstránenie nedostatkov.

FSC certifikačný program

FSC ako medzinárodná nezisková organizácia založená v roku 1993 vznikla na podporu environmentálne správneho, sociálne prospešného a ekonomicky výnosného hospodárenia vo svetovom lesníctve.

ML Košice a.s. sú od roku 2004 držiteľom certifikátu FSC (dňa 13.1.2014 bol ML Košice a.s. priznaný obnovený certifikát FSC, ktorý osvedčila audítorská spoločnosť SGS). Na overenie dodržiavania princípov FSC bol vykonaný v mesiaci október 2016 externý audit, ktorý vykonala spoločnosť SGS zastúpená Ing. Milanom Tóthom. Audit konštatoval hospodárenie v súlade s predpismi FSC.

Význam a ciele certifikácie lesov

- Prírode blízke obhospodarovanie lesa
- Certifikácia ako trhový nástroj, ktorým sa odmeňuje kvalitné obhospodarovanie lesa
- Nezávislé certifikovanie treťou stranou podporuje dobrovoľnosť procesu
- Umožní prístup na bonitné trhy, kde je dopyt po certifikovanom dreve
- Demonštruje záväzok ku kvalite, sociálnym a environmentálnym hodnotám

Mestské lesy Košice a.s. sa usilujú o udržateľný spôsob hospodárenia v lesoch s dôrazom na rozvoj verejnoprospešných funkcií a produkciu kvalitnej drevnej hmoty. Cieľom certifikácie Mestských lesov Košice a.s. podľa schémy FSC je preukázať, že naše lesy sú obhospodarované v súlade s medzinárodne uznanými zásadami a princípmi Forest Stewardship Council (FSC).

K princípom certifikácie FSC patrí v podmienkach ML Košice a.s. najmä:

1. Dodržiavanie národnej, medzinárodnej legislatívy a princíпов FSC
2. Rešpektovanie vlastníckych a užívateľských práv a povinností
3. Korektné vzťahy k miestnemu obyvateľstvu, zamestnancom a obchod. partnerom
4. Zveľaďovanie mnohostranných úžitkov z lesa
5. Pozitívny vplyv na životné prostredie
6. Lesné hospodárske plánovanie ako nástroj udržateľného hospodárenia
7. Monitoring a hodnotenie
8. Starostlivosť o lesy s vysokou ochranárskou hodnotou

Ukazovatele monitoringu v rámci certifikácie FSC

Certifikovaný subjekt	Mestské lesy Košice a.s.	
Výmera (ha) lesných porastov	18 965,64	
Ťažbou odkrytá plocha v roku (ha)	89,00	
V rubných ťažbách vyťažené m ³ (RU, RN, RNP)	58 620,00	
Ponechaná mŕtva hmota (m ³)	356,00	
Environmentálne hodnotné stromy (m ³)	782,00	
Prijaté prirodzené zmladenie (% / ha)	z toho ihličnaté	2,00
	z toho listnaté	82,00
	Spolu	84,00
Územie bez úmyselného zásahu v dlhodobom horizonte / ha /	872,64	

8. ZAMESTNANOSŤ A SOCIÁLNE PODMIENKY

Spoločnosť zamestnávala ku 31.12.2016 celkom v priemernom evidenčnom počte 58 zamestnancov v pracovnom pomere na dobu neurčitú a určitú, z toho 46-TH a 12-R kategórie.

Na dobu určitú boli v sezóne opätovne prijatí 2 zamestnanci (správa Vyhliadkovej veže Hradová), s ktorými bol pracovný pomer riadne ukončený.

V roku 2016 bola medzi ML Košice a.s. a odborovou organizáciou uzavretá Kolektívna zmluva na obdobie od 1.5. 2016. Okrem základných mzdových foriem garantuje kolektívna zmluva v prípade priaznivého hospodárskeho výsledku mimoriadnu mzdu - 13.plat. Súčasťou sociálnej politiky podniku je aj poskytovanie príspevku na doplnkové dôchodkové sporenie zamestnancom vo výške 5 % z miezd v súlade s príslušnou daňovou legislatívou.

Zamestnancom bolo v priebehu roku 2016 umožnené ďalšie vzdelávanie formou školení a účasti na seminároch v súlade s ich pracovnou náplňou.

Dňa 8.-9.9.2016 sa uskutočnil športový deň pre zamestnancov Mestských lesov Košice a.s. vo vonkajších priestoroch areálu Hotela DAM v Košickej Belej.

Bilanciu tvorby a čerpania sociálneho fondu 2016/2015 podáva tabuľka:

Sociálny fond		
Položka	Rok 2016	Rok 2015
	€	€
Stav k 1.1.	5 162	11 309
Tvorba - 1,5% z hrubých miezd	11 008	10 598
Tvorba - zo zisku	10 530	5 780
Zdroje pre rok spolu:	26 700	27 687
Príspevok na stravovanie	-16 571	-16 740
Príspevok na kultúru (MDD,Mikuláš)	-2 220	-2 370
Príspevok na dopravu do zamestnania	-1 927	-1 901
Príspevok na sociálnu výpomoc	0	0
Príspevok na regeneráciu pracovnej sily	-1 320	-1 514
Čerpanie spolu:	-22 038	-22 525
Stav k 31.12.	4 662	5 162

Zamestnancom bolo v priebehu roku 2016 umožnené ďalšie vzdelávanie formou školení a účasti na seminároch v súlade s ich pracovnou náplňou.

Dňa 8.-9.9.2016 sa uskutočnil športový deň pre zamestnancov Mestských lesov Košice a.s. vo vonkajších priestoroch areálu Hotela DAM v Košickej Belej.

Bezpečnosť práce a ochrana zdravia

V januári 2016 bolo vykonané školenie zamestnancov a dodávateľov pre všetky strediska Mestských lesov Košice a.s. na tému dodržiavania zásad BOZP, zákonov o BOZP a platných predpisov súvisiacich s BOZP a práce s pesticídmi.

Na príkaz riaditeľa spoločnosti bola v apríli 2016 komisiou BOZP vykonaná verejná komplexná previerka. Nedostatky, ktoré boli zistené pri previerke, boli odstránené.

V priebehu roka boli vykonávané preventívne kontroly na všetkých pracoviskách z dodržiavania predpisov BOZP. Kontrolovaní boli aj dodávatelia služieb v lesnej výrobe, s ktorými má naša spoločnosť uzatvorené zmluvy. Kontroly boli zamerané na používanie OOPP, vybavenie strojov lekárničkami, hasiacimi prístrojmi, prilbami a materiálom na sanáciu životného prostredia. Bola vykonaná kontrola technického stavu motorových píl vo vzťahu k príslušnej vyhláške. Zamestnanci a dodávatelia boli podrobení dychovým skúškam na alkohol a kontrole pracovno-právnych, resp. obchodno-právnych vzťahov osôb, ktoré sa zúčastňujú na výkone dodávateľských prác. Pri kontrolách zamestnanci používali ochranné pracovné odevy a prostriedky, ktoré používajú na základe vypracovaného interného regulatívu.

V roku 2016 neboli evidované žiadne pracovné úrazy u zamestnancov.

9. OCHRANA MAJETKU

V súlade so zákonom o lesoch č. 326/2005 Z. z. zabezpečujú Mestské lesy Košice a.s. ochranu majetku mesta Košice proti škodám a nežiaducim vplyvom. Ochrana je zabezpečená a vykonávaná zamestnancami poľesí a ústredia ML Košice a.s. formou ochranných služieb v pracovnej dobe aj mimo pracovného času.

Špeciálne ochranné služby boli vykonávané v čase zvýšeného požiarneho nebezpečenstva a to hlavne na jar, v jeseni a v čase extrémneho sucha a v obdobiach bez zrážok, zvýšenej návštevnosti – hlavne v lesoparku (apríl – október), pred sviatkami – Vianoce, sviatky Všetkých svätých, kedy dochádza k zvýšenému poškodzovaniu lesných porastov.

V roku 2016 sme zaznamenali jeden prípad nelegálneho výrubu drevnej hmoty na Polesí Lodina, kedy drewná hmota nebola Mestským lesom Košice a.s. vrátená.

V roku 2016 došlo oproti minulým rokom k zníženiu výskytu prípadov krádeží drevnej hmoty.

Ochrana lesného majetku mesta Košice je zabezpečená aj prostredníctvom regulácie vstupov do lesa, ktoré sa vydávajú po dôkladnom posúdení. Väčšinou sa povolenia na vstupy do lesa vydávajú na základe podanej žiadosti užívateľom prenajatých poľovných revírov a majiteľom nehnuteľností, ktoré sa nachádzajú na lesných pozemkoch. Prístupové cesty do lesa sú zabezpečené uzamykacími závorami.

Majetok spoločnosti a to budovy, hnutelné veci, zodpovednosť za škodu právnických osôb, pracovné stroje boli v 1. polroku 2016 poistené v Kooperatívnej poisťovni a.s. Košice. Povinné zmluvné poistenie motorových vozidiel a havarijné

poistenie bolo dohodnuté v Kooperatívnej poisťovni a.s. V septembri 2016 boli uskutočnené nové výberové konania všetkých poistných zmlúv. Výsledkom bolo dohodnuté poistenie zodpovednosti za škodu cestného dopravcu – v Allianz a.s., úrazové postenie osôb prepravovaných motorovými vozidlami – Kooperatíva poisťovňa a.s., havarijné poistenie – Kooperatíva poisťovňa a.s., povinné zmluvné poistenie – Kooperatíva poisťovňa a.s. a združené poistenie majetku – Kooperatíva poisťovňa a.s.

V roku 2016 bolo zaznamenaných 8 poistných udalostí motorových vozidiel, jedna poistná udalosť stroja. Väčšinou išlo o poistné udalosti spôsobené bežnou prevádzkou služobných motorových vozidiel bez ujmy na zdraví osôb.

Poistné udalosti boli riadne likvidované prostredníctvom havarijného zmluvného poistenia alebo cez poistenie strojov.

Protipožiarna ochrana

V roku 2016 bola ochrana pred požiarmi v Mestských lesoch Košice a.s. vykonávaná na základe schválenej požiarnej dokumentácie a v zmysle platných právnych predpisov a noriem.

Pravidelne boli vykonávané požiarne kontroly z úrovne technika požiarnej ochrany ako aj z úrovne štátneho požiarneho dozoru. V zmysle predpisov sa konali pravidelné revízie elektroinštalácie, bleskozvodov, komínov a hasiacich prístrojov.

Počas vegetačného obdobia vzhľadom na zvýšené nebezpečenstvo vzniku požiaru v lesných porastoch (vypaľovanie trávy, zvýšený pohyb turistov a pod.) boli prijaté opatrenia na územiach pôvodných LS na zamedzenie vzniku požiaru.

Vykonávala sa hliadková činnosť, lesné správy boli vybavené požiarnym náradím a k spolupráci na zamedzenie vzniku požiaru resp. jeho likvidáciu boli vyzvané aj jednotlivé obce nachádzajúce sa v záujmovom území Mestských lesov Košice a.s.

V roku 2016 nebol na území v správe Mestských lesov Košice a.s. žiaden požiar.

10. VPLYV ČINNOSTI PODNIKU NA ŽIVOTNÉ PROSTREDIE

Pre účely zabezpečenia ochrany životného prostredia v súvislosti s výkonom podnikateľskej činnosti podniku sú v súlade s príslušnými zákonnými predpismi vypracované a aplikované vnútorné smernice, upravujúce zásady a opatrenia na úseku odpadového hospodárstva, ochrany vodných zdrojov, ovzdušia a ochrany prírody. Na hospodárskych strediskách sú uplatňované prevádzkové a havarijné poriadky pre organizáciu nakladania s nebezpečnými a ostatnými odpadmi.

V oblasti ochrany vodných zdrojov a ochrany prírody sú rešpektované zákonom definované stupne ich ochrany v rámci príslušných pásiem, ktoré limitujú spôsob a technológiu hospodárenia.

V priebehu roka 2016 sa nevyskytli zo strany spoločnosti žiadne protizákonné činnosti vo vzťahu k životnému prostrediu a nedošlo k porušeniu zákonných predpisov na úseku ochrany životného prostredia, ktoré by mali významný vplyv na zostavenie účtovnej závierky obchodnej spoločnosti za rok 2016.

11. VÝZNAMNÉ UDALOSTI PO UKONČENÍ ÚČTOVNÉHO OBDOBIA, RIZIKÁ A NEISTOTY

Účtovná závierka bola zostavená za predpokladu nepretržitého pokračovania činnosti podniku a v súvislosti s podnikateľskou činnosťou spoločnosti nie sú zaznamenané žiadne významné riziká a neistoty.

Po ukončení účtovného obdobia roka 2016 do zostavenia účtovnej závierky dňa 9.3.2017 ako aj do zostavenia výročnej správy dňa 10.4.2017 nedošlo k žiadnym významným udalostiam, ktoré by mali vplyv na jej zostavenie.

12. VÝSKUM A VÝVOJ

Obchodná spoločnosť Mestské lesy Košice a.s. nevykonáva vlastný výskum ani vývoj.

IV. HOSPODÁRSKY VÝSLEDOK

Spoločnosť dosiahla k 31.12.2016 zisk pred zdanením vo výške **162 963 €**, pri celkových výnosoch 5 163 811 € a celkových nákladoch 5 000 848 €.

Čerpanie celkových nákladov bolo na úrovni 105,6% plánu, dosiahnuté celkové výnosy predstavujú úroveň plnenia vo výške 105,9 % v porovnaní s plánom.

Prehľad nákladov a výnosov je obsahom tabuľky č.7 v prílohe.

A. NÁKLADOVÁ ČASŤ

V **materiálovej spotrebe** bolo čerpanie na úrovni 102,5 % plánu.

Položka PHM vykazuje medziročné zníženie 34% (na úrovni 84% plánu), ktoré je odrazom zníženého objemu vlastného odvozu dreva a tiež výpadkov dopravnej techniky v odvoze dreva kvôli havarijným poruchám. Relatívna úspora týchto materiálových nákladov bola kompenzovaná zvýšením nákladov na služby dodávateľov v odvoze dreva oproti plánu.

Vo zvýšení ostatnej materiálovej spotreby sa premieta obstaranie početných drobných položiek inventáru -zariadenia, nábytok – mobiliár, pôvodne plánovaný ako súbor v rámci plánu investícií.

Materiál a tovar	2014	2015	2016	2016/2015
				% zmena
Sadenice, semená, krmivá, hnojivá	14 113	29 680	19 455	66
Ostatný materiál vo výrobe+náradie+OOPP	29 119	20 896	22 195	106
Náhradné diely a pneumatiky	27 590	24 158	23 512	97
PHM, oleje a mazadlá	211 679	178 693	118 255	66
Stavebný materiál	37 937	26 745	30 069	112
Ostatný materiál, tovar, DDHM	60 276	54 347	85 860	158
Energie	32 485	32 802	33 716	103
Materiál a tovar spolu:	413 199	367 321	333 062	91

Služby tvoria rozhodujúcu časť nákladov a boli čerpané vo výške 2 676 tis. €, čo v porovnaní s plánom 2 537 tis. € predstavuje úroveň plnenia 105,5% . Medziročne vykazujú 2,9 % pokles, ktorý je výsledkom zníženia objemu výkonov v rámci služieb v ťažbovej činnosti, pri súčasnom náraste nákladov na služby v pestovnej činnosti, a ostatných službách v lese (výsek elektrovdov, rekultivácie).

Boli rešpektované plánované merné náklady na KVD (komplexnú výrobu dreva), ktoré dosiahli 14,62 Eur/m³ - na úrovni 97% plánu, pri 4% medziročnom poklese, vzhľadom na štruktúru ťažby s nižším podielom náhodnej kalamitnej ťažby, ktorý dosiahol 16% (v r. 2015 bol 47%).

Náklady na služby v odvoze dreva boli zvýšené o 18% oproti plánu z dôvodu potreby riešenia havarijných výpadkov vlastnej techniky a zabezpečenia včasnej a plynulej expedície drevnej hmoty tak, aby nedošlo k jej znehodnoteniu. čo je kompenzované relatívnym znížením spotreby PHM.

Výrazne zvýšená spotreba nákladov na ostatné služby v lese oproti plánu je z dôvodu neplánovanej, zvýšenej intenzity objednávok na výrub pod elektrovdmi, ktoré sú alikvótne kompenzované zvýšením príslušných tržieb za služby.

Plán opráv bol narušený najmä spotrebou nákladov na havarijné opravy techniky v hodnote 39 tis. Eur , najvýznamnejšou bola nutná havarijná oprava hydraulického ruky (HR) v hodnote 18 tis. Eur(boli kryté poisťovními plneniami na strane výnosov z hospodárskej činnosti), a tiež vykonaním nutných opráv lesnej cestnej siete aj v súvislosti s výlukou dopravy na moste Ružín.

Medziročne vykazuje položka opráv porovnateľnú úroveň

Opravy a údržby spolu:	2014	2015	2016	2016/2015
				% zmena
Opravy a údržby-stavebné	151 940	170 675	132 397	78
Opravy a údržby-dopravné prostr.a stroje	98 051	79 819	117 136	147
Opravy a údržby spolu:	249 991	250 494	249 533	100
Služby (bez opráv)	2014	2015	2016	2016/2015
				% zmena
Služby v lesnej výrobe	1 862 239	1 806 075	1 739 983	96
Nájomné	553 053	561 481	566 352	101
Prepravné ŽSR	6 033	7 696	6 888	90
Spoje	16 689	17 207	13 498	78
Ostatné služby	98 588	105 569	93 224	88
Cestovné náhrady	3 803	7 032	6 472	92
Služby (bez opráv) spolu:	2 540 405	2 505 060	2 426 417	97

Nájomné pre mesto Košice	2014	2015	2016	2016/2015
				% zmena
Lesné pozemky, hájenky, cesty	532 666	542 426	547 523	101

Nájomné voči mestu Košice je vo výsledku hospodárenia zohľadnené vo výške **547 523 €** a bolo riadne uhradené v súlade s aktuálnymi nájomnými zmluvami. Výška nájomného odráža objem a sortimentovú štruktúru dodávok dreva, potreby plnenia plánovaných bilancovaných úloh pestovnej činnosti, ochrany lesa a zabezpečenia ostatných mimoprodukčných funkcií lesa v rámci zákonom stanovených programov starostlivosti o lesy.

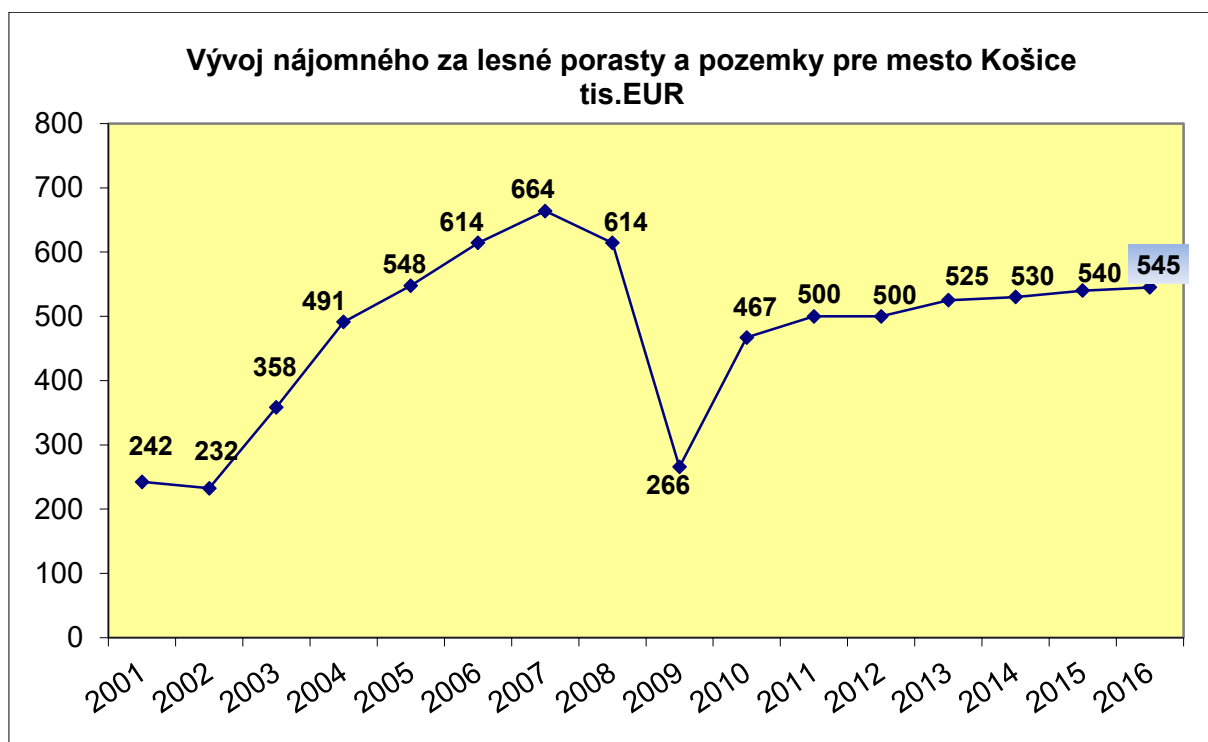

Osobné náklady boli čerpané na 101,8% plánu. Ich medziročné zvýšenie o 6,2 % je kombináciou vplyvu zvýšenia počtu TH zamestnancov, mzdových nákladov o 3,6% podľa kolektívne dohodnutého zvýšenia miezd od 1.5.2016 a súvisiacich odvodových povinností.

Vo zvýšení ostatných osobných sociálnych nákladov sa premieta tiež zvýšená sústredená výplata odstupného a odchodného v období roku 2016, týkajúca sa 4 zamestnancov.

Výška priemerného zárobku dosiahla k 31.12.2016 výšku 1 227 € , t.j. medziročný nárast o 4%.

Úroveň priemernej mzdy súvisí so štruktúrou zamestnancov s výraznou prevahou odborného technicko-hospodárskeho personálu.

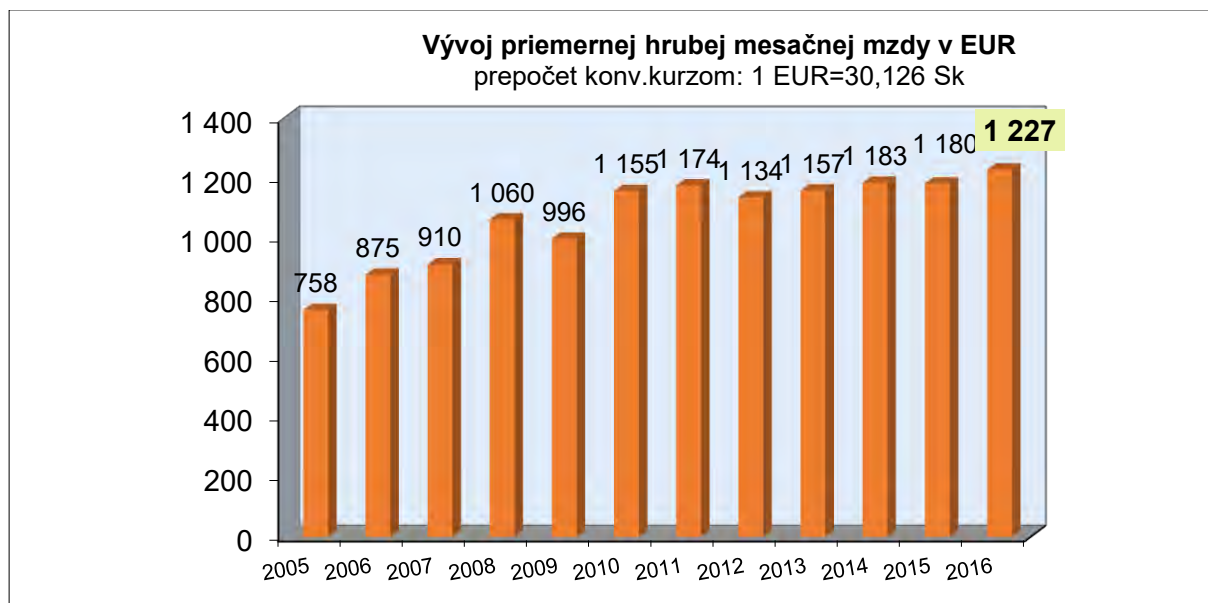

Vývoj počtu a štruktúry zamestnancov

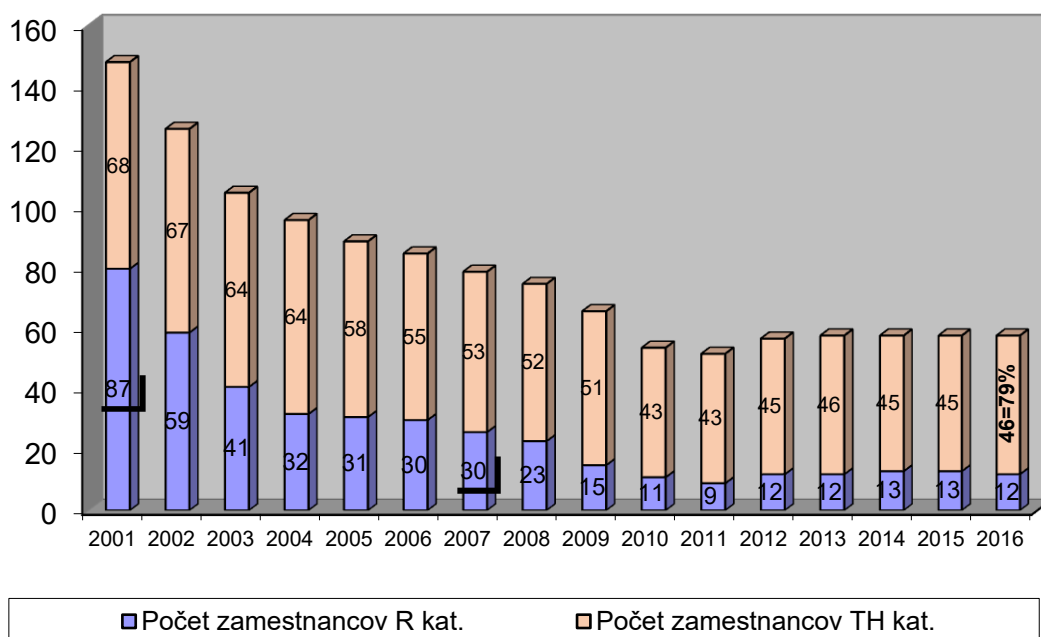

Stav položky **ostatných nákladov na hospodársku činnosť** je odrazom aktuálnej, priebežnej bilancie tvorby a zúčtovania rezerv (najmä tvorby a použitia zákonnej rezervy na pestovnú činnosť, poťažbovú úpravu lesných pozemkov po ťažbe) a tvorba opravných položiek na rizikové pohľadávky.

V rámci položky ostatných nákladov na hospodársku činnosť sa najvýznamnejšie premietli nasledovné vybrané položky:

- tvorba a použitie zákonnej rezervy na pestovnú činnosť (v roku 2016 tvorba vo výške 61 949 € zodpovedajúca rozsahu zákonných povinností pri obnove

ťažbou odkrytých plôch v rokoch 2017-2023 po kalamite, použitie rezervy tvorenej v minulých rokoch vo výške 68 661 €),

- tvorba a použitie rezervy na poťažbovú rekultiváciu lesných pozemkov dotknutých ťažbovou činnosťou (po vyhodnotení aktuálnych potrieb bola v roku 2016 tvorená vo výške 45 284 €, použitie rezervy tvorenej v minulých rokoch vo výške 28 090 € na sanáciu kalamitných plôch)
- tvorba a použitie zákonnej rezervy na účtovnú závierku (tvorba = 9 000 € a použitie v roku 2016 vo výške 8 800 €),
- tvorba a zúčtovanie opravných položiek k rizikovým pohľadávkam s nákladovým dopadom na rok 2016 vo výške 20 241 €
- poistenie majetku vo výške 29 034 €

Tvorba rezervy na poťažbovú úpravu - rekultiváciu lesných pozemkov po ťažbe vyplýva z rešpektovania legislatívnych povinností ako aj potreby eliminácie následkov objektívnych klimatických vplyvov realizáciou sanačných opatrení v rámci rekultivácie lesných pozemkov dotknutých lesohospodárskou činnosťou, najmä v rámci ťažby a sústreďovania drevnej hmoty.

Zvýšená tvorba opravných položiek sa týka príslušenstva pohľadávok po lehote splatnosti v exekučných konaniach.

Tieto náklady sú kryté v ostatných výnosoch z hospodárskej činnosti ako úroky z omeškania.

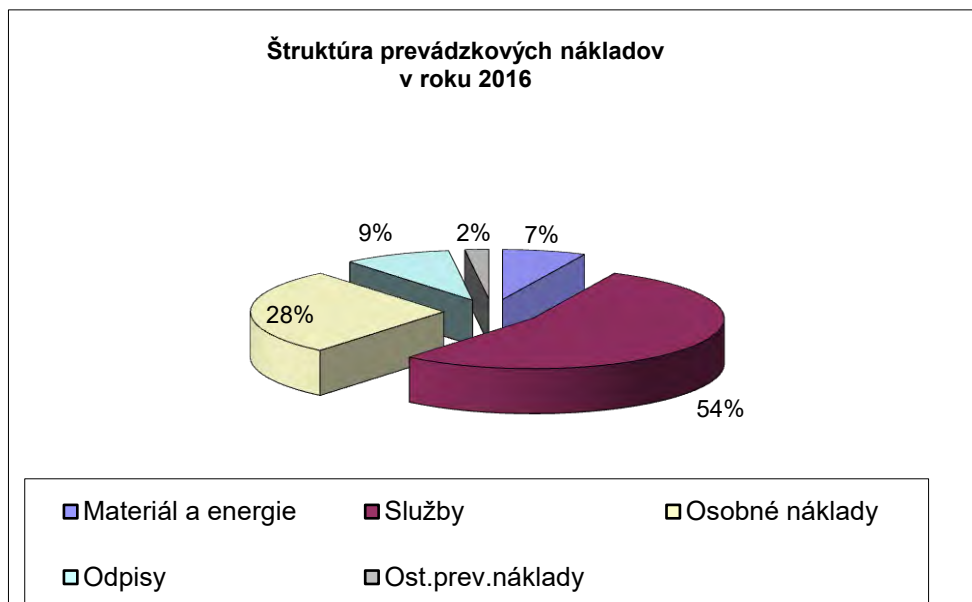

B. VÝNOSOVÁ ČASŤ

Výrobky a tovar (EUR)	2014	2015	2016	2016/2015 % zmena
Drevo-tuzemsko-priame dodávky	3 286 875	3 322 546	3 089 763	93
Drevo-export-priame dodávky	968 868	859 213	1 097 935	128
Drevo-malopredaj	179 975	186 524	213 058	114
Drevo-malopredaj				
Drevo spolu:	4 435 718	4 368 283	4 400 756	101
Sadenice,semená	8 995	1 479	3 726	252
Zverina	6 898	5 272	5 282	100
Vianočné stomčeky,čačina	13 606	17 159	17 729	103
Ostatné výrobky a tovar	11 143	52	185	356
Ostatné výrobky a tovar spolu:	40 642	23 962	26 922	112
Výrobky a tovar celkom:	4 476 360	4 392 245	4 427 678	101

Tržby z predaja dreva tvoria rozhodujúcu časť výnosov a boli dosiahnuté vo výške 4 401 tis. €, čo v porovnaní s plánom 4 207 tis. € predstavuje zvýšenie plnenia o 4,6% a medziročne vykazujú 0,8 % rast. Tento vývoj bol zaznamenaný napriek medziročnému poklesu objemu dodávok = 83 608 m³ (- 8% oproti r.2015=90 407 m³), ktorého vplyv bol však kompenzovaný 8%-ným zvýšením priemerného speňaženia dreva (v r.2015 = 47,76 €/m³). Dosiahnutá priemerná cena dreva **51,55 €/m³** k 31.12.2016 je výsledkom štruktúry dodávok dreva, znamená 104% úroveň plnenia plánu (49,50 €/m³) vďaka stabilite cien vlákninového dreva a guľatiny pre celulózky, zvýšenému podielu a ceny guľatinových sortimentov dreva pri využití aukčného predaja dreva (viac v Technickej časti správy, str. 16-21, tabuľky č.4 a grafy č. 2 a 3 v prílohe).

Služby (EUR)	2014	2015	2016	2016/2015 % zmena
Doprava dreva-vlastné NA+vagónovanie	177 369	170 498	72 512	43
Ostatná nákladná doprava+zemné práce	2 041	1 612	2 293	142
Poľovnícke služby	14 046	4 746	7 165	151
Výrub elektrovodov, rekultivácie, náhrady	18 564	71 701	110 538	154
Užívanie poľovných revírov+spoluúčasť na ochrane mlp	26 537	34 657	44 527	128
Ost. služby, logist.príplatky, bonusy a refakturácie	133 319	150 119	75 684	50
Služby (bez prenájmov) spolu:	371 876	433 333	312 719	72
Prenájom pozemkov	86 812	83 330	87 947	106
Prenájom nebyt.priestorov+súvis.služby	43 333	45 140	45 475	101
Prenájom hnutel'.vecí (domce,stánky...)	20 216	20 552	19 365	94
Prenájmy spolu:	150 361	149 022	152 787	103
Služby celkom:	522 237	582 355	465 506	80

Tržby za služby vo výške 466 tis. € zaznamenali oproti plánu aj porovnateľnému obdobiu roku 2015 výrazný pokles (medziročne - 117 tis. EUR= o 20%), hlavne z dôvodu poklesu intenzity poskytovaných služieb v odvoze dreva vplyvom odklonenia expedície dreva na železnicu, ktorú najvýznamnejší odberatelia dreva preferujú aj formou logistických príplatkov.

V položke **zmeny stavu zásob** je premietnutá celková bilancia intenzity ťažby dreva a expedície ako aj optimalizácia konečnej, resp. východiskovej zásoby dreva k 31.12.

V položke **aktivácií** sa premieta aktuálna znížená spotreba vlastných výrobkov a dopravných služieb, keďže neboli realizované plánované rekonštrukcie lesných ciest, kde sa predpokladala vlastná spoluúčasť.

Vo výrazne zlepšenom plnení **ostatných výnosov z hospodárskej činnosti** vo výške 222 tis. € na úrovni 170,5 % plánu je premietnuté inkaso prevádzkových dotácií- priamych platieb, tržieb z predaja opotrebovanej a nadbytočnej techniky, tržieb v rámci poistných náhrad a úrokov z omeškania

V.FINANČNÉ VZŤAHY

Financovanie hospodárenia spoločnosti v prevádzkovej a investičnej oblasti bolo v roku 2016 zabezpečené v zásade z vlastných zdrojov.

Spoločnosť má k 31.12.2016 splnené všetky splatné záväzky voči zakladateľovi, správcom daní, záväzky zo sociálneho, zdravotného a nemocenského poistenia ako aj záväzky voči zamestnancom.

Riadne boli uhrádzané splátky bankového úveru z Tatra banky prevzatých na spolufinancovanie rekonštrukcií lesných ciest.

Celkový zostatok bankových investičných úverov k splácaniu k 31.12.2016 činí 13 tis.EUR .

Stav úverovej zaťažnosti podniku k 31.12.2016 celkom vo výške **13 277 EUR** vykazuje priaznivú úroveň.

Úverová zadĺženosť podniku %	0,26% (bankové úvery/majetok x 100)
Celková zadĺženosť podniku %	16,7% (záväzky/majetok x 100)

V rámci prijatých dotácií na hospodársku činnosť boli prijaté priame platby na plochu udržiavaných trvalých trávnych porastov, o leso-environmentálne platby na plochu lesných porastov po akceptovaní plnenia environmentálnych záväzkov pri ich obhospodarovaní ako aj časť projektového grantu v rámci projektu FORSOC, týkajúceho sa hospodárskej činnosti.

V roku 2016 boli prijaté (použité) nasledovné prevádzkové dotácie:

- **13 920 €** v rámci leso-environmentálnych platieb
- **21 198 €** v rámci priamych platieb na plochu (údržba trvalých trávnych porastov)
- **2 162 €** v rámci projektového grantu na realizáciu projektu FORSOC z Nórskeho finančného mechanizmu

Mestským lesom Košice a.s.bol priznaný grant na základe Projektovej zmluvy č. 1331/2015 účinnnej 5.2.2016 na realizáciu projektu „Lesy pre spoločnosť-lesy bey bariér“ (FORSOC). Ide o partnerstvo v projekte č.CBC01013 v rámci programu č. SK08- „Cezhraničná spolupráca“ spolufinancovaného z Nórskeho finančného mechanizmu a ŠR SR, ktorého hlavným Prijímateľom je Národné lesnícke centrum Zvolen a Mestské lesy Košice a.s. sú partnerom projektu s priznaným grantom maximálne vo výške 113 846 Eur na spolufinancovanie obstarania dlhodobého hmotného majetku stavebnej povahy a režijných nákladov účtovaných v rámci hospodárskej činnosti. V súlade so zmluvou bola k 31.12.2016 formou zálohových platieb poukázaná čiastka 69 018 Eur.

Ešte v roku 2015 bola podaná žiadosť Mestských lesov Košice a.s. o nenávratný finančný príspevok z Programu rozvoja vidieka SR 2014-2020 (PRV), opatrenie 4 - *Investície do hmotného majetku* pod názvom „**Rekonštrukcia lesnej cesty Horný Bankov-Krigrund**“ v celkovej hodnote projektu 457 500 € a požadovanej výške nenávratného finančného príspevku 320 250 € (70% z celkovej hodnoty). Na základe rozhodnutia Pôdohospodárskej platobnej agentúry (PPA) bola žiadosť odmietnutá pre nedostatok finančných prostriedkov.

Prehľad o zrealizovaných projektoch podáva aj tabuľka č.11 v prílohe.

Všetky uvedené žiadosti a projekty nenávratného financovania boli vyhotovené vo vlastnej réžii ML Košice a.s.

1. Pohľadávky

Pohľadávky z obchodného styku (476 tis. €) sú medziročne na zvýšenej úrovni o 10% (434 tis. € - k 31.12.2015) , v skupine po lehote splatnosti (175 tis. €) prechodne medziročne stúpili o 13%.

Mierne zvýšený stav pohľadávok po lehote splatnosti odráža hlavne doúčtovanie príslušenstva k exekučne vymáhaným pohľadávkam za rok 2016.

Stav je tiež odrazom zvýšenej intenzity dodávok dreva v 4. štvrtroku 2016 a čiastočne zhoršenia platobnej disciplíny vybraných nájomcov.

Priemerná doba obratu pohľadávok za rok 2016 bola na úrovni 50 dní (v roku 2015 = 47 dní) .

Pohľadávky podľa zostatkovej doby splatnosti	31.12.2016	31.12.2015
Pohľadávky po lehote splatnosti	174 861	154 331
Pohľadávky so zostatkovou dobou splatnosti do jedného roka	392 041	339 514
Krátkodobé pohľadávky spolu	566 902	493 845
Pohľadávky so zostatkovou dobou splatnosti jeden rok až päť rokov	350	350
Pohľadávky so zostatkovou dobou splatnosti dlhšou ako päť rokov	0	0
Dlhodobé pohľadávky spolu (bez odloženej dane)	350	350

Po posúdení miery rizikovosti jednotlivých rizikových pohľadávok po lehote splatnosti bola táto ekonomicky premietnutá do vytvorenia opravných položiek k pohľadávkam.

RIZIKOVÉ POHL'ADÁVKY (v EUR)				
	v konkurznom a reštrukturalizačnom konaní	v exekučnom konaní	v súdnom konaní	Celkom
Rok				
2016	12 652	115 433	18 371	146 456
2015	6 605	108 187	885	115 677
2014	6 605	97 758	14 783	119 146

Stav vytvorených opravných položiek k pohľadávkam k 31.12.2016 z titulu rizikovosti (157 544 €) predstavuje 90%-né krytie pohľadávok po lehote splatnosti (174 861 €) a úplné prekrytie rizikových pohľadávok uplatnených v režime konkurzného, exekučného a súdneho konania v celkovej výške 146 456 €. Relatívny medziročný nárast rizikových pohľadávok súvisí najmä s doúčtovaním príslušenstva za rok 2016 k exekučným titulom.

2. Závazky

Závazky z obchodného styku (209 tis. €) zaznamenali k 31.12.2016 medziročne prechodné zvýšenie o 16% (180 tis. € - k 31.12.2015), v dôsledku zintenzívnenia služieb v lesnej výrobe v závere roka 2016.

Priemerná doba obratu záväzkov za rok 2016 bola 48 dní (v roku 2015 = 44 dní).

Názov položky	31. 12. 2016	31. 12. 2015
Dlhodobé záväzky spolu	4 662	5 162
Záväzky so zostatkovou dobou splatnosti nad päť rokov		
Záväzky so zostatkovou dobou splatnosti jeden rok až päť rokov	4 662	5 162
Krátkodobé záväzky spolu	378 594	326 124
Záväzky so zostatkovou dobou splatnosti do jedného roka vrátane	376 238	326 884
Záväzky po lehote splatnosti	2 356	760

Spoločnosť má k 31.12.2016 splnené všetky splatné záväzky voči zakladateľovi -jedinému akcionárovi, správcom daní, inštitúciám sociálneho, zdravotného a nemocenského poistenia, splátky poistného a prevzatých bankových splátkových úverov.

Mierne zvýšený stav záväzkov (z obchodného styku) je prechodnej povahy, odráža záväzky voči dodávateľom v lesnej výrobe, záväzky z obstarania investícií v lehote splatnosti.

Zvýšený stav záväzkov je krytý medziročným zvýšením hodnoty majetku (vrátane obežného aj finančného majetku).

Stav vytvorených rezerv k 31.12.2016 je celkom **469 000 €**. K medziročnému zvýšeniu stavu o 5% (v r.2015= 444 980 €) došlo relatívne vyššou potrebou tvorby rezervy na poľnohospodársku úpravu plôch dotknutých ťažbovou činnosťou v roku 2016.

Stav tvorby **rezervy na lesnú pestovnú činnosť** (k 31.12.2016=238 203 €) sa v súlade so zákonom o dani z príjmov stanovuje v projekte pestovnej činnosti na obdobie do zabezpečenia mladého lesného porastu- spravidla na 7-8 rokov.

V prípade **rezervy na odchodné** (k 31.12.2016=143 873 €) ide o rezervu na krytie budúcich záväzkov charakteru odchodného v súlade so zákonníkom práce a platnou kolektívnou zmluvou. Základom pre jej aktualizovaný výpočet ku koncu účtovného obdobia je skupina zamestnancov nad 50 rokov veku a ich priemerná predpokladaná doba odchodu do dôchodku a vzniku nároku na odchodné.

Rešpektovanie legislatívnych povinností, uložených zákonom o lesoch obhospodarovateľovi na úseku ochrany pôdneho fondu, ako aj objektívnych klimatických vplyvov sa premieta do tvorby **rezervy na potažbovú úpravu-rekultiváciu lesných pozemkov** (k 31.12.2016 =45 284 €) dotknutých lesohospodárskou činnosťou, najmä v rámci ťažby a sústreďovania drevnej hmoty.

Vykonávanie preventívnych a sanačných opatrení je súčasne aj podmienkou pre poskytovanie podpory na územiach európskeho významu na lesných pozemkoch podľa nariadenia vlády SR č. 146/2008 Z.z v znení NV SR 398/2008 Z.z., ktoré sú zakotvené v rámci požiadaviek na správnu lesohospodársku prax .

Realizácia opatrení tohto charakteru je nevyhnutná aj pri eliminácii následkov výskytu extrémnych klimatických javov vo forme intenzívnych zrážok a silného vetra počas letných búrok a výskytu vetrovej kalamity značného rozsahu v ostatnom období.

Prehľad o peňažných tokoch v roku 2016 je súčasťou priloženej úplnej účtovnej závierky v závere textovej časti Poznámok.

VI.HODNOTENIE EKONOMICKÝCH UKAZOVATEĽOV

Prehľad ekonomických ukazovateľov podáva tabuľka č.8 Pre účely porovnania s minulým účtovným obdobím bola zachovaná štruktúra aj spôsob výpočtu jednotlivých ukazovateľov.

Ukazovatele finančnej závislosti a likvidity vykazujú celkovo pozitívnu úroveň, ich medziročný vývoj je ovplyvnený prechodným zvýšením krátkodobých záväzkov. Vývoj ukazovateľov rentability a efektívnosti vykazuje medziročne ustálenú úroveň plnenia s malými odchýlkami v závislosti od dosiahnutého porovnateľného disponibilného zisku za rok 2016 po zdanení = 124 331 € (v roku 2015 = 130 530 €).

Vývoj vybraných ekonomických veličín zobrazujú nasledovné grafy:

Výsledok hospodárenia (zisk) po zdanení v tis.EUR

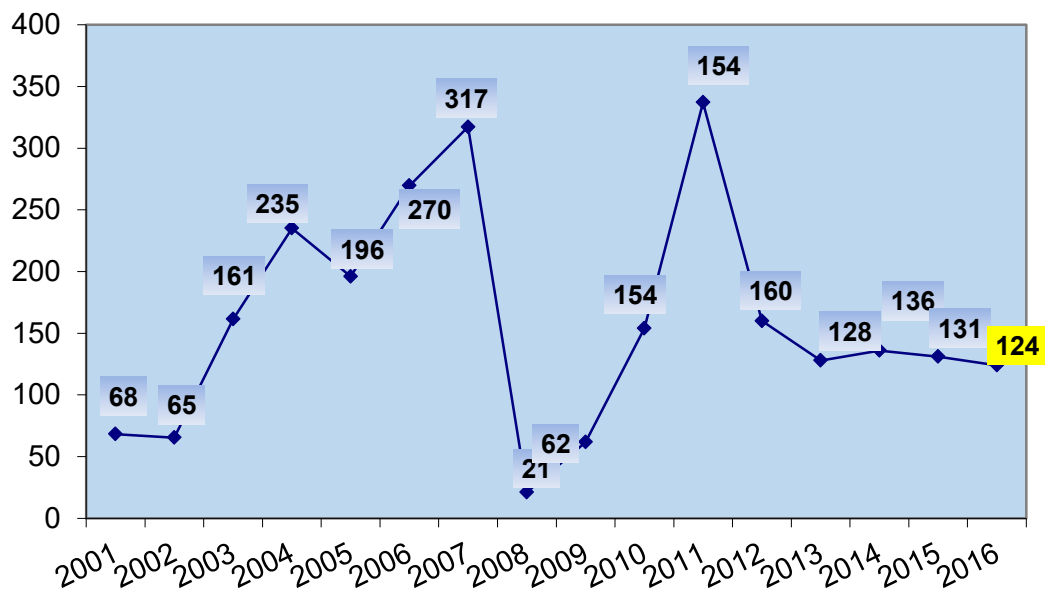

Vývoj štruktúry majetku

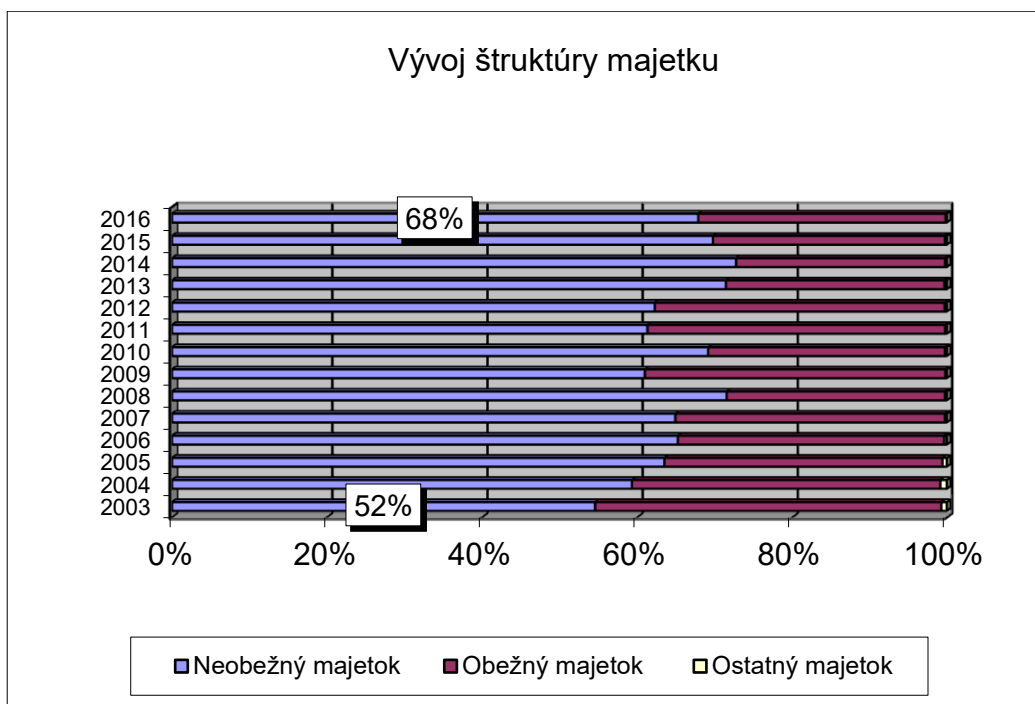

Z grafu je zrejماً postupná stabilizácia vyššieho podielu neobežného (a v rámci neho nehnuteľného) majetku v štruktúre dlhodobého majetku – v súvislosti s transformáciou spoločnosti na a.s.- vkladom nehnuteľného majetku v hodnote 1 121 954 € (33,8 mil.Sk) do základného imania podniku v r.2005 ako aj výraznými investíciami do rekonštrukcií lesných ciest.

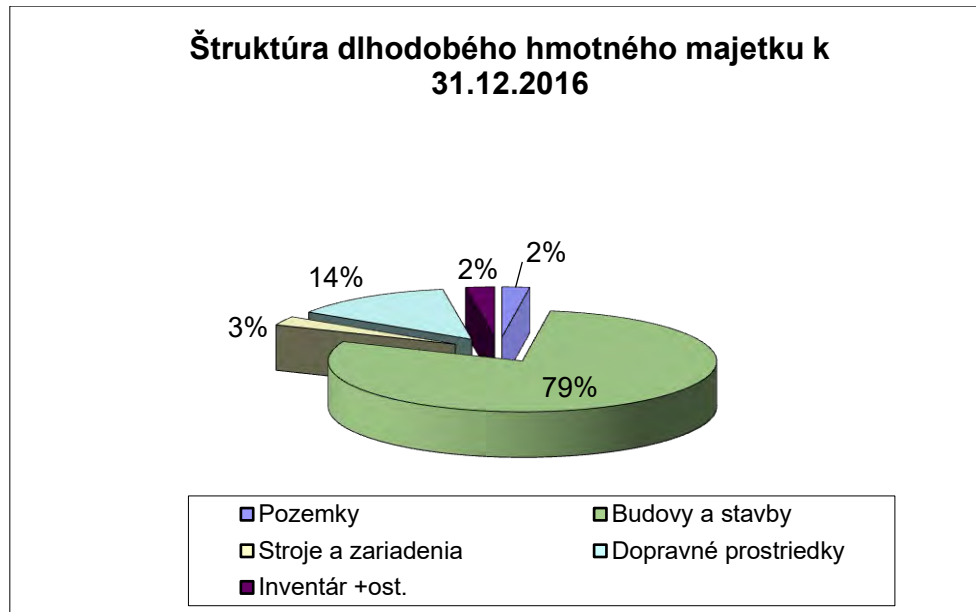

Štruktúra dlhodobého majetku zostala medziročne zachovaná, zvýšená miera opotrebovanosti je vykazovaná u strojového parku.

Hodnota celkového majetku zaznamenala 3 % nárast, zvýšenie obežného majetku o 10% je vyvážené úmerným zvýšením záväzkov, pri zvýšení hodnoty vlastného imania podniku.

Porovnanie vývoja súvahových položiek je obsahom priloženej tabuľky č.6.

Hodnoty vybraných technicko - ekonomických ukazovateľov v časovom vývoji rokov 2004-2016 podáva tabuľka č.10.

VII.INVESTIČNÁ ČINNOSŤ

Kontinuálnu bilanciu zdrojov a čerpania investícií v roku 2016 a výhľad na rok 2017 podáva tabuľka č.3 v rámci Podnikateľského zámeru na rok 2017, ktorý je súčasťou výročnej správy (následne za tabuľkovými a grafickými prílohami).

Prehľad čerpania investícií v porovnaní s plánom za rok 2016

Prehľad plnenia investičného plánu podáva tabuľka č.9 v prílohe.

Investičná činnosť bola v roku 2016 realizovaná v celkovom objeme **509 tis. €**, čo predstavovalo 68 % plnenie plánu. Dominantnými položkami boli obstarania dopravných prostriedkov:

- 1 nákladný automobil na zimnú údržbu ciest v hodnote 180 tis. EUR
- 1 zemný stroj- rýpadlo- nakladač na údržbu ciest v hodnote 91 tis. EUR
- 2 ľahké terénny automobil spolu v hodnote 56 tis. EUR

Na stavebné investície a rekonštrukcie lesných ciest bolo vynaložených 145 tis. Eur, v tom:

- stavebné úpravy chaty Hlinné v objeme 56 tis. Eur
- rekonštrukcia LC Lieskovec- Nemcová v hodnote 53 tis. Eur
- lesoparkové zariadenia v rámci projektu FORSOC – 17 tis. EUR
- drobné stavby, projektová príprava investícií - 36 tis. EUR

Zostatok investícií tvoril softvér, PC, inventár, lesoparkové zariadenia a kancelárska technika – spolu za 37 tis. EUR.

VIII. NÁVRH NA ROZDELENIE ZISKU ZA ROK 2016

BILANCIA POUŽITELNÉHO ZISKU 2016(v EUR)	
Položka	Skutočnosť
Zisk pred zdanením	162 962,93
Daň z príjmov PO-splatná	-55 596,07
Daň z príjmov PO-odložená	+16 964,33
Zisk po zdanení (použiteľný)	124 331,19

NÁVRH ROZDELENIA POUŽITELNÉHO ZISKU ZA ROK 2016	
Položka	Skutočnosť -EUR
Dividendy pre Mesto Košice	60 000,00
Sociálny fond ML KE a.s.	14 331,19
Investičný fond ML KE a.s.	50 000,00
Rozdelenie celkom	124 331,19

Daň z príjmov splatná je stanovená na základe transformácie účtovného výsledku hospodárenia na základ dane. Výpočet bol vykonaný po zohľadnení Zákona č. 595/2003 Z.z. o dani z príjmov v znení aktuálnych úprav. Úroveň splatnej dane odráža nutné pripočítateľné položky k základu dane – najmä aktuálnu tvorbu ostatných rezerv, opravných položiek k rizikovým pohľadávkam v súlade s postupmi účtovania ako aj náklady výnimočného výskytu a rozdiel z bilancie uplatniteľných odpisov majetku.

Spoločnosť vykazuje k 31.12.2016 v súvahe odloženú daňovú pohľadávku vo výške **52 649 €**, ktorá je výsledkom výpočtu -stanovenia dočasných rozdielov medzi účtovnou hodnotou majetku a záväzkov a ich daňovou základňou.

Odložená daňová pohľadávka vo výške 52 649 € je výsledkom vzájomného vplyvu:

- odpočítateľných dočasných rozdielov vzniknutých bilanciou účtovnej a daňovej základne dlhodobého hmotného majetku, rezerv a opravných položiek k pohľadávkam, ktoré boli kompenzované
- zdaniteľným dočasným rozdielom z dôvodu bilancie účtovnej a daňovej základne pohľadávok- dosiaľ neinkasovaných výnosových úrokov z omeškania

Medziročne došlo po výpočte k zvýšeniu stavu odloženej daňovej pohľadávky s výnosovým dopadom na rok 2016 vo výške 16 964 €.

Doplnenie zákonného rezervného fondu z plánovaného rozdelenia výsledku hospodárenia za rok 2016 sa nenavrhuje, keďže v minulosti - prídelom zo zisku roku 2011 bola splnená zákonom stanovená minimálna cieľová výška zákonných rezervných fondov vyplývajúca zo stanov akciovej spoločnosti a z Obchodného zákonníka vo výške 20% hodnoty základného imania (225 719 €). K 31.12.2016 je hodnota zákonných rezervných fondov 225 816 €.

Účtovná závierka za rok 2016 bola zostavená za predpokladu nepretržitého pokračovania činnosti podniku. V súlade so zákonom o účtovníctve bola predmetom overenia audítorom, ktorého stanovisko je obsahom správy nezávislého audítora z 9.3.2017.

V správe audítora sa konštatuje, že zostavená účtovná závierka poskytuje vo všetkých významných súvislostiach pravdivý a verný obraz o finančnej situácii a výsledku hospodárenia spoločnosti Mestské lesy Košice a.s. k 31.12.2016.

Informácie o významných rizikách a neistotách, ktorým je ÚJ vystavená

Vykonávanie podnikateľskej činnosti ÚJ v rámci lesného hospodárstva a ostatných služieb v lesníctve je úzko viazané na podmienky vonkajšieho prostredia. ÚJ je teda prirodzene vystavená prípadným negatívnym vplyvom biotických a abiotických škodlivých činiteľov charakteru vyššej moci (napr. vietor, sneh, mráz, hmyzí škodcovia), ktorí môžu spôsobovať výskyt kalamitných situácií a ovplyvňovať hospodárenie.

Vďaka rozsiahlej výmere obhospodarovaného majetku, skúseností nadobudnutých pri riešení kalamitných situácií v minulosti, vykonávaní preventívnych opatrení, odborne zdatnému personálu a stabilným dodávateľsko-odberateľským vzťahom je ÚJ pripravená eliminovať tieto riziká tak, aby v zásade neohrozili nepretržitosť jej podnikateľskej činnosti.

Ostatné neistoty sú nevýznamného charakteru a súvisia s bežným podnikateľským rizikom.

1	2	3	4	5	6	7	8	9	10	11	12
Výkon	t.j.		Množstvo	% plnenia	2016/2015 materiál	Mzdové náklady	Odpisy	Kooperácia	Rozpust. prostried.	Celkom €	Priemer € na t.j.
Spolu pest.činnosť	€	plán	230 000		25 303	1 500	3 000	197 927	2 270	230 000	
		skut.	217 999	94,8%	25 063	3 502	3 140	183 705	2 589	217 999	
Uhadzovanie haluziny v réžii	m3	plán	6 800					11 350		11 350	1,67
		skut.	4 822	70,9%				8 053		8 053	1,67
Uhadzovanie haluziny v samovýrobe	m3	plán	43 000							0	
		skut.	47 811	111,2%						0	
Spolupôsobenie pri prir. obnove	ha	plán	5					655		655	146
		skut.	5	100,0%				653		653	145
Zalesňovanie	ha	plán	15		12 315			15 377	1 020	28 712	1 915
		skut.	15	100,3%	10 798			14 017	1 785	26 600	1 769
Prírodná obnova	ha	plán	150							0	
		skut.	84	56,1%						0	
Ochrana LK proti burine	ha	plán	60					16 358		16 358	271
		skut.	52	86,5%				13 536		13 536	259
Ochrana LK proti zveri	ha	plán	64		2 764			6 454		9 218	144
		skut.	61	95,1%	2 373			4 863	30	7 266	119
Oplocovanie LK údržba + odpisy	€	plán	8 355		800		3 000	4 505	50	8 355	
		skut.	5 078	60,8%	30		3 140	1 908		5 078	
Prerezávky-PSOL	ha	plán	368					74 592		74 592	203
		skut.	378	102,5%				77 441		77 441	205
Prerezávky-ostatné	ha	plán	67					15 136		15 136	227
		skut.	99	149,3%				22 836		22 836	230
Ochrana lesa	€	plán	7 055		2 914			3 991	150	7 055	
		skut.	6 857	97,2%	3 027			3 530	300	6 857	
Ostatné pest.práce	€	plán	30 693		2 510			28 183		30 693	
		skut.	19 418	63,3%	3 712	1 283		14 423		19 418	
Semenárstvo	€	plán	1 300					1 300		1 300	
		skut.	689	53,0%				689		689	
Výroba sadeníc v škôlkach	€	plán	15 000		2 000			12 000	1 000	15 000	
		skut.	16 444	109,6%	2 340			13 690	414	16 444	
Výroba semenáčikov na substrátoch	€	plán	11 576		2 000	1 500		8 026	50	11 576	
		skut.	13 128	113,4%	2 783	2 219		8 066	60	13 128	

Polesie	Zalesňovacie úlohy na začiatku roka					Pribudlo počas roka								Ubudlo počas roka								Zalesňovacie úlohy na konci roka					Predĺženie lehoty na zalesnenie				
	Prvé		Opakované			Prvé					Opakované			Prvé				Opakované				Na ploche	Do (mesiac / rok)								
	Holina - sadba, sejba	Produktívna holina - podsadba, podsejba	Sadba, sejba	Podsadba, podsejba	SPOLU	vyhl. o LHE § 6 ods. 3 písm.					Z neúspešného zalesnenia	Rozhodnutím OÚ + zmenami užívania lesných pozemkov	SPOLU	Sadbou, sejbou	Podsadbou, podsejbou	Prírodným zmladením	Rozhodnutím OÚ + zmenami užívania lesných	Sadbou, sejbou	Podsadbou, podsejbou	Prírodným zmladením	Rozhodnutím OÚ + zmenami užívania lesných			SPOLU	Holina - sadba, sejba	Produktívna holina - podsadba, podsejba	Sadba, sejba	Podsadba, podsejba	SPOLU		
						a, b	c	f, h	e	i												roztaxácia									
v ha na dve desatinné miesta																															
*	1	2	3	4	5	6	7	8	9	10	12	13	14	15	16	17	18	19	20	21	22	23	24	25	26	27	28	29	30	31	37
1	Lesopark	5,03				5,03	2,21						0,67		2,88	1,32		5,92		0,67					7,91						
2	Kostoľany	10,70				10,70	4,30						0,65		4,95	0,65		6,05		0,60					7,30	8,30		0,05		8,35	
3	Čermel'						14,34						1,06		15,40			14,34		1,06					15,40						
4	Jahodná	1,00				1,00	1,91						0,67		2,58	1,00		1,65		0,07	0,60				3,32	0,26				0,26	
5	Koš. Belá	3,89				3,89	7,83						1,55		9,38			7,82		1,55					9,37	3,90				3,90	
6	Opátka	4,32				4,32	11,95						2,73		14,68	1,88		12,35		1,53					15,76	2,04		1,20		3,24	
7	M. Lodina	6,38	0,50			6,88	20,82								20,82	1,40		21,26		0,50					23,16	4,54				4,54	
8	Ružín	1,80	0,20			2,00	12,60								12,60	0,78		11,99		0,20					12,97	1,63				1,63	
9	Kojšov	10,87				10,87	14,31						0,20		14,51	1,63		2,24		0,20					4,07	21,31				21,31	
	SPOLU	43,99	0,70			44,69	90,27						7,53		97,80	8,66		83,62		6,38	0,60			99,26	41,98		1,25		43,23		

Pol	R O Č N Ý P L Á N				S K U T O Č N O S Ť																									
	ŤAŽBA DREVA SPOLU	Z T O H O			ŤAŽBA V RÉŽII SPOLU		Z R Ú						P Ú - 50 r.						P Ú + 50 r.						ŤN KALAMITA			MR Mimoriadna		
		R Ú	P Ú -5 Or.	P Ú + 5 Or.			m³	%	€	€/m³	m³	%	€	€/m³	ha	m³	%	€	€/m³	ha	m³	%	€	€/m³	m³	€	€/m³	m³	€	€/m³
M.J.	m³	m³	ha	ha	m³	%	€	€/m³	m³	%	€	€/m³	ha	m³	%	€	€/m³	ha	m³	%	€	€/m³	m³	€	€/m³	m³	€	€/m³		
61	5 500	3 540	47,81	49,40	5 337	97	66 567	12,47	2906	82	31737	10,92	38,9	1311	81	19480	14,86	35,1	680	71	9582	14,09	440	5769	13,11	0	0	0,00		
62	6 500	1 385	9,06	118,10	6 073	93	69 560	11,45	1733	125	13994	8,07	0	0	0	0	0,00	103	4280	88	55039	12,86	60	527	8,81	0	0	0,00		
63	12 000	7 839	15,25	50,06	12 366	103	130 820	10,58	10014	128	99946	9,98	0	0	0	0	0,00	39,2	1220	78	18300	15,00	1131	12574	11,11	0	0	0,00		
64	7 000	2 700	50,00	30,00	7 554	108	94 648	12,53	844	31	8365	9,91	30,1	1819	60	28550	15,70	26,1	798	87	9761	12,23	4093	47972	11,72	0	0	0,00		
65	9 500	4 500	33,34	27,00	9 599	101	107 709	11,22	5971	133	58910	9,87	21	647	63	11976	18,51	21,2	664	79	9126	13,74	1858	20813	11,20	459	6885	15,00		
66	10 500	8 200	13,16	0,00	10 486	100	106 918	10,20	9166	112	88614	9,67	13,7	326	104	6232	19,12	0	0	0	0	0,00	994	12073	12,15	0	0	0,00		
67	14 000	10 221	21,82	66,01	14 073	101	167 039	11,87	11147	109	121745	10,92	27,6	647	126	11820	18,27	71	2279	107	33474	14,69	0	0	0,00	0	0	0,00		
68	13 000	7 780	38,00	88,00	13 120	101	164 955	12,57	9155	118	104752	11,44	23	796	61	13879	17,43	52,4	2582	60	38605	14,95	586	7720	13,18	0	0	0,00		
69	7 000	3 475	4,50	9,10	6 953	99	86 452	12,43	2906	84	29726	10,23	6,3	106	140	2316	21,85	1,15	33	13	475	14,40	3908	53935	13,80	0	0	0,00		

MLKE	85 000	49 640	233	438	85 560	101	994 669	11,63	53 843	108	557 788	10,36	161	5 652	69	94 252	16,67	349	12 536	80	174 362	13,91	13 070	161 381	12,35	459	6 885	15,00
-------------	---------------	---------------	------------	------------	---------------	------------	----------------	--------------	---------------	------------	----------------	--------------	------------	--------------	-----------	---------------	--------------	------------	---------------	-----------	----------------	--------------	---------------	----------------	--------------	------------	--------------	--------------

Údaje za rovnaké obdobie roku 2015

MLKE	90 000	39 738	161	358	87 818	99	1 073 420	12,22	34 490	101	360 871	10,46	126	2 953	78	51 316	17,38	290	8 906	81	129 591	14,55	41 308	529 336	12,81	162	2 306	14,23
-------------	---------------	---------------	------------	------------	---------------	-----------	------------------	--------------	---------------	------------	----------------	--------------	------------	--------------	-----------	---------------	--------------	------------	--------------	-----------	----------------	--------------	---------------	----------------	--------------	------------	--------------	--------------

Polesie	Ťažba m³	Ťažba €	Manip.celkom €	Náklady spolu €	Priemer €/m³	Plán €/m³
61	5 337	66 567	17 742	84 309	15,80	15,40
62	6 073	69 560	18 752	88 311	14,54	16,13
63	12 366	130 820	38 733	169 553	13,71	14,28
64	7 554	94 648	19 840	114 488	15,16	15,36
65	9 599	107 709	29 533	137 242	14,30	15,53
66	10 486	106 918	32 688	139 607	13,31	13,64
67	14 073	167 039	39 724	206 763	14,69	14,44
68	13 120	164 955	40 332	205 287	15,65	14,94
69	6 953	86 452	18 496	104 948	15,09	15,21
85 560	994 669	255 841	1 250 509	14,62	15,00	

LS/ES	Z Á S O B Y D R E V A (m³)				
	OM-ihl	OM-list	ES-ihl	ES-list	SPOLU
61	200	289			488
62	7	61			68
63	0	21			21
64	18	13			31
65	20	130			149
66	357	203			560
67					0
68	37	300			337
69	601	535			1 136
ES 42			11	163	175
ES 50			4	154	158

stav k 31.12. 2016

ML KE	1 239	1 552	15	317	3 123	2 812
--------------	--------------	--------------	-----------	------------	--------------	--------------

stav k 31.12. 2015

ML KE	515	1 998	20	279	2 812	5 672
--------------	------------	--------------	-----------	------------	--------------	--------------

Samovýroba a biomasa bez nákladov 823

Ťažba spolu na OM za ML	86 383
-------------------------	---------------

Predaj dreva na pni

CELKOVÁ ŤAŽBA	86 383
----------------------	---------------

Do evidencie LHE

86 383

Dátum aukcie	Predaná drevná hmota v m ³	Celkové tržby za aukčný predaj dreva v tis. EUR *	Z toho dosiahnuté zvýšenie tržieb v tis. EUR*	Dosiahnuté zvýšenie tržieb na m ³ v EUR/ m ³	% zvýšenia 2016/2015 (z EUR/ m ³)
20.11.2002	126	39,733	+13,078	+104	145
26.2.2003	81	23,833	+7,801	+96	146
20.11.2003	164	39,501	+10,390	+63	134
25.2.2004	140	35,849	+10,025	+61	128
10.11.2004	268	60,745	+12,547	+59	133
16.2.2005	251	58,587	+16,663	+66	140
25.5.2005	159	34,123	+6,506	+41	123
29.9.2005	102	19,684	+3,618	+35	123
10.11.2005	216	46,239	+14,041	+65	144
22.2.2006	270	51,285	+10,390	+38	125
24.5.2006	101	19,618	+7,203	+71	158
19.10.2006	200	43,982	+16,265	+81	159
29.11.2006	316	86,072	+40,364	+128	188
6.-8.3.2007	239	53,542	+19,618	+82	158
30.-31.5.2007	202	33,758	+6,772	+33	126
16.-17.10.2007	156	34,588	+11,186	+72	148
7.-9.11.2007	279	56,463	+24,165	+87	175
19.-21.2.2008	257	54,504	+22,406	+87	170
6.-7.3.2008	115	23,667	+9,361	+81	165
12.-14.11.2008	302	61,907	+23,335	+77	161
11.-13.2.2009	179	32,032	+8,832	+49	138
18.-20.3.2009	143	27,083	+11,184	+79	170
11.-13.11.2009	236	36,113	+10,846	+46	143
10.2.-12.2.2010	255	41,707	+10,821	+42	135
10.3.-12.3.2010	248	37,802	+13,583	+55	155
10.11.-12.11.2010	209	36,629	+12,686	+61	152
23-25.2.2011	263	39,768	+11,965	+45	143
23.25.11.2011	162	24,311	+7,409	+46	144
22-24.2.2012	310	46,634	+15,228	+49	148
21-23.3.2012	125	21,946	+4,989	+40	129
21-23.11.2012	337	57,122	+17,797	+53	145
20-22.2.2013	151	29,529	+9,973	+66	151
20-22.11.2013	213	45,160	+16,663	+78	158
26-28.2.2014	168	42,654	+19,653	+117	185
25-27.2.2015	334	57,195	+19,797	+59	153
25-27.11.2015	529,5	121,469	+54,372	+103	181
09-13.03.2016	380,9	70,676	+30,564	+80	176
23-25.11.2016	593,54	155,884	+76,972	+130	198
CELKOM 2002-2016	8 188	1 645,510	+639,07	+78	

* Hodnotové údaje za roky 2002-2008 sú prepočítané konverzným kurzom: 1 EUR=30,126 SK

		POLESIE										Spolu:	
		61-Lesopark	62-Kostoľany	63-Čermel'	2016/2015	65-K.Belá	66-Opátka	67-M. Lodina	68-Ružín	69-Kojšov	SVPD Kostoľany	Ústr.ML Košice	
Za obdobie 1-12/2016	THZ	3	2	2	2	3	3	3	3	2	1	22	46
	R	1				1					2	8	12
	Spolu	4	2	2	2	4	3	3	3	2	3	30	58

S Ú V A H A k 31.12.2016
(S POROVNANÍM K 31.12.2015)

Riadok	Označ.	Názov riadku	2016	2015	2014	% zmeny
k 31.12.2014						2016/2015
1		SPOLU MAJETOK	5 177 186	5 033 100	4 902 292	103
2	A.	Neobežný majetok	3 512 562	8 111	3 565 191	43 306
3	A.I.	Dlhodobý nehmotný majetok	14 657	21 942	27 711	67
5	2.	Softvér	6 074	8 111	13 205	75
6	3.	Ocenené práva (014) - /074,091A/	0	2 704	5 650	0
8	5.	Ostatný dlhodobý nehmotný majetok	8 583	11 127	8 856	77
11	A.II.	Dlhodobý hmotný majetok	3 497 905	3 488 335	3 537 480	100
12	A.II.1.	Pozemky	81 126	81 126	81 126	100
13	2.	Stavby	2 690 805	2 637 784	2 672 473	102
14	3.	Samostatné hnutelné veci a súbory hnutelných vecí	644 687	615 406	609 177	105
18	7.	Obstarávaný dlhodobý hmotný majetok	81 287	154 019	174 704	53
33	B.	Obežný majetok	1 657 661	1 511 392	1 326 456	110
34	B.I.	Zásoby	174 589	167 537	238 538	104
35	B.I.1.	Materiál	24 717	31 188	38 691	79
36	2.	Nedokončená výroba a polotovary vlastnej výroby	59 162	54 540	53 571	108
37	3.	Výrobky	83 941	75 488	142 930	111
38	4.	Zvieratá	4 194	3 444	2 344	122
39	5.	Tovar	1 975	2 277	402	87
40	6.	Poskytnuté predd. na zásoby	600	600	600	100
41	B.II.	Dlhodobé pohľadávky	52 999	36 035	11 596	147
42	B.II.1.	Pohľadávky z obchodného styku	350	350	350	100
45	1.c	Ostatné pohľadávky z obchodného styku	350	350	350	100
52	8.	Odložená daňová pohľadávka (481A)	52 649	35 685	11 246	148
53	B.III.	Krátkodobé pohľadávky	409 358	356 542	242 479	115
54	B.III.1.	Pohľadávky z obchodného styku	349 656	325 298	234 424	107
55	1.a	Pohľadávky voči prepojeným ÚJ (311A,312A,314A,315A,31XA) - 391A	1 479	25		5 916
63	7.	Daňové pohľadávky a dotácie	44 828	28 923	2 732	155
65	9.	Iné pohľadávky	14 874	2 321	5 323	641
71	B.V.	Finančné účty	1 020 715	951 278	833 843	107
72	B.V.1.	Peniaze	1 751	1 947	2 213	90
73	2.	Účty v bankách	1 018 964	949 331	831 630	107
74	C.	Časové rozlíšenie (aktíva)	6 963	11 431	10 645	61
75	C.1.	Náklady budúcich období dlhodobé	263	0	288	
76	2.	Náklady budúcich období krátkodobé	5 742	11 423	9 357	50
78	4.	Príjmy budúcich období krátkodobé	958	8	1 000	11 975
79		SPOLU VLASTNÉ IMANIE A ZÁVÄZKY	5 177 186	5 033 100	4 902 292	103
80	A.	Vlastné imanie	3 666 029	3 612 228	3 487 478	101
81	A.I.	Základné imanie	1 128 593	1 128 593	1 128 593	100
82	A.I.1.	Základné imanie	1 128 593	1 128 593	1 128 593	100
86	A.III.	Ostatné kapitálové fondy	197 978	197 978	197 978	100
87	A.IV.	Zákonné rezervné fondy	225 816	225 816	225 816	100
88	A.IV.1.	Zákonný rezervný fond a nedeliteľný fond	225 816	225 816	225 816	100
90	A.V.	Ostatné fondy zo zisku	1 989 311	1 929 311	1 799 311	103
92	2.	Ostatné fondy	1 989 311	1 929 311	1 799 311	103
100	A.VIII.	Výsledok hospodárenia za účtovné obdobie po zdanení	124 331	130 530	135 780	95
101	B.	Záväzky	865 533	810 219	787 976	107
102	B.I.	Dlhodobé záväzky	4 662	5 162	11 309	90
114	9.	Záväzky zo sociálneho fondu	4 662	5 162	11 309	90
117	12.	Odložený daňový záväzok	0	0	0	
118	B.II.	Dlhodobé rezervy	302 473	295 480	303 428	102
119	B.II.1.	Zákonné rezervy	162 618	175 507	168 284	93
120	2.	Ostatné rezervy	139 855	119 973	135 144	117
121	B.III.	Dlhodobé bankové úvery	0	13 277	33 194	0
122	B.IV.	Krátkodobé záväzky	378 594	326 884	233 437	116
123	B.IV.1.	Záväzky z obchodného styku	208 813	179 838	115 456	116
124	B.IV.1.a	Záväzky z obchodného styku voči prepojeným ÚJ	1 424	942		151
126	B.IV.1.c	Ostatné záväzky z obchodného styku	207 389	178 896		116
131	6.	Záväzky voči zamestnancom	63 851	56 679	55 465	113
132	7.	Záväzky zo sociálneho poistenia	45 095	42 727	42 032	106
133	8.	Daňové záväzky a dotácie	60 288	45 756	19 970	132
135	10.	Iné záväzky	547	1 884	514	29
136	B.V.	Krátkodobé rezervy	166 527	149 500	186 692	111
137	B.V.1.	Zákonné rezervy	104 819	88 172	110 131	119
138	2.	Ostatné rezervy	61 708	61 328	76 561	101
139	B.VI.	Bežné bankové úvery	13 277	19 916	19 916	67
141	C.	Časové rozlíšenie (pasíva)	645 624	610 653	626 838	106
143	C.2.	Výdavky budúcich období krátkodobé	1 901	2 524	2 645	75
144	3.	Výnosy budúcich období dlhodobé	486 141	532 039	577 937	91
145	4.	Výnosy budúcich období krátkodobé	157 582	76 090	46 256	207

**VÝSLEDKY HOSPODÁRENIA
ZA OBDOBIE 1-12/2016**

Účt.tr./skup.	Ukazovateľ	€	€		€	%	€
		PLAN na r.2016	Skutočnosť k 31.12.2016	%plnenia roč.plánu	Skutočnosť k 31.12.2015	% zmeny "16/15"	Rozdiel "16/15"
5	NÁKLADY CELKOM:	4 737 000	5 000 848	105,6	4 882 081	102,4	+118 767
	V tom:						
50	Spotreba materiálu celkom:	325 000	333 062	102,5	367 321	90,7	-34 259
	-spotreba PHM a energií	180 000	151 971	84,4	211 495	71,9	-59 524
	-ostatná spotreba+predaný tovar	145 000	181 091	124,9	155 826	116,2	+25 265
51	Služby celkom:	2 537 000	2 675 950	105,5	2 755 554	97,1	-79 604
	-opravy a údržba	200 000	249 533	124,8	250 494	99,6	-961
	-nájomné	568 000	566 352	99,7	561 481	100,9	+4 871
	<i>v tom: pre mesto</i>	548 000	547 523	99,9	542 426	100,9	+5 097
	-prepravné a poplatky ŽSR	8 000	6 888	86,1	7 696	89,5	-808
	-služby v lesnej výrobe spolu:	1 645 000	1 739 983	105,8	1 806 075	96,3	-66 092
	<i>v tom: ťažba dreva</i>	1 275 000	1 251 854	98,2	1 340 245	93,4	-88 391
	<i>v tom: pestovné práce</i>	180 000	184 329	102,4	175 023	105,3	+9 306
	<i>v tom: odvoz dreva</i>	150 000	176 969	118,0	202 731	87,3	-25 762
	<i>v tom: ost.služby v lese</i>	40 000	126 831	317,1	88 076	144,0	+38 755
	-cestovné náhrady	6 000	6 472	107,9	7 032	92,0	-560
	-ostatné služby	110 000	106 722	97,0	122 776	86,9	-16 054
52	Osobné náklady celkom:	1 331 000	1 354 747	101,8	1 275 732	106,2	+79 015
	-mzdy	860 000	860 577	100,1	831 013	103,6	+29 564
	-OON (dohody)	13 000	13 121	100,9	8 404	156,1	+4 717
	-zákon.poistenie (odvody soc.,zdrav.poist.)	323 000	328 759	101,8	311 643	105,5	+17 116
	-ostatné sociálne a osobné náklady	135 000	152 290	112,8	124 672	122,2	+27 618
53	Dane celkom:	52 000	46 170	88,8	43 930	105,1	+2 240
	-daň z motorových vozidiel	24 000	20 653	86,1	19 453	106,2	+1 200
	-daň z nehnuteľností	18 000	16 805	93,4	16 805	100,0	0
	-ostatné dane a poplatky	10 000	8 712	87,1	7 672	113,6	+1 040
54	Ostatné náklady na hospodársku činnosť	90 000	136 458	151,6	35 010	389,8	+101 448
	<i>v tom: poistenie majetku</i>	30 000	29 034	96,8	23 273	124,8	+5 761
55	Odpisy a opravné položky k DHM	400 000	451 944	113,0	401 835	112,5	+50 109
56	Finančné náklady	2 000	2 517	125,9	2 699	93,3	-182
57	Rezervy a oprav.položky fin.nákl.	0	0	-	-	-	-
6	VÝNOSY CELKOM:	4 877 700	5 163 811	105,9	5 025 183	102,8	+138 628
	V tom:						
60	Tržby z predaja vl.výrobkov a služieb	4 687 500	4 893 184	104,4	4 971 600	98,4	-78 416
	-z predaja dreva	4 207 500	4 400 756	104,6	4 365 283	100,8	+35 473
	-z predaja ost.výrobkov a tovaru	20 000	26 922	134,6	23 962	112,4	+2 960
	-z predaja služieb	460 000	465 506	101,2	582 355	79,9	-116 849
	<i>v tom: z prenájmu</i>	150 000	152 787	101,9	149 022	102,5	+3 765
	<i>za prepravu dreva</i>	90 000	72 512	80,6	170 498	42,5	-97 986
61	Zmena stavu zásob vlastnej výroby	10 000	18 509	185,1	-60 238	-30,7	+78 747
62	Aktivácia materiálu,IM a služieb	50 000	30 487	61,0	30 431	100,2	+56
64	Ostatné výnosy z hospodárskej činnosti	130 000	221 586	170,5	83 105	266,6	+138 481
66	Finančné výnosy	200	45	22,5	285	15,8	-240
	VÝSLEDOK HOSPODÁRENIA	140 700	162 963	115,8	143 102	113,9	+19 861
31	Stav krátkod. pohľadávok z obch.styku (úč.sk.31)		476 383		435 107	109,5	+41 276
32	Stav krátkod.závazkov z obch.styku (úč.sk.32)-bez úč.323		208 813		179 838	116,1	+28 975
2	Peňažné prostriedky (BÚ+pokladnica)		1 019 351		950 486	107,2	+68 865
	Priem.evid.počet zamestn. prep. "THP"	47	46	97,9	46	100,0	0
	Priem.evid.počet zamestn. prep. "R"	12	12	100,0	13	92,3	-1
	Priemerný zárobok - vrát. náhrad EUR	1 210	1 227	101,4	1 180	104,0	+47
	Priemerná mzda - bez náhrad EUR		1 055		1 000	105,5	+55

**VYBRANÉ
EKONOMICKÉ UKAZOVATELE K 31.12.2016**

UKAZOVATEĽ	Vzorec výpočtu			Zmena
		k 31.12.2016 (bež.rok)	k 31.12.2015 (min.rok)	ukazovateľa (b.r.-m.r.)/m.r.x100 +/- v %
1.Ukazovatele finančnej .závislosti				
a/ miera zadĺženosti-%	*cudzie zdroje/vlastné imanie x100	23,61	22,43	+5,26
b/ koeficient samofinancovania-%	vlastné imanie/majetok celkom x100	70,81	71,77	-1,34
c/ stupeň fin.samostatnosti	vlastné imanie/*cudzie zdroje	4,24	4,46	-5,00
2.Ukazovatele likvidity				
a/ pohotová likvidita	(fin.majetok/krátk.závazky)	2,70	2,91	-7,36
b/ bežná likvidita	(fin.majetok+krátk.pohľad.)/krátk.závazky	3,78	4,00	-5,59
c/ celková likvidita	(obež.majetok-dlh.pohľad.)/krátk.závazky	4,24	4,51	-6,09
d/ podiel pohľadávok na prev.kapitáli	(krátk.+ dlh.pohľad.)/(obež.majetok-krátk.závazky)	0,36	0,33	+9,07
3.Ukazovatele rentability				
a/ rentabilita tržieb %	(VH za účt.obdobie po zdan./tržby)x100	2,54	2,63	-3,22
b/ rentabilita celk.kapitálu %	VH za účt.obdobie po zdan./ (majetok+majetok m.r./2)x100	0,61	0,66	-7,31
c/ prevádzková miera zisku %	(VH h.č.za účt.obdobie/tržby)x100	3,38	2,93	+15,51
d/ rast výsledku hosp.z hospod.činnosti-%	(VH h.č. b.r.-VH h.č. m.r.)/VH h.č. m.r.x100	13,69	-32,76	
4.Ukazovatele efektívnosti				
a/ rentabilita nákladov %	(VH za účt.obdobie po zdan./náklady celkom)x100	2,49	2,67	-7,01
b/ nákladovosť %	náklady/výnosy	0,97	0,97	-0,32
c/ medziročná miera zmeny tržieb %	(tržby za vl.výr.a služby b.r.- tržby m.r.)/ tržby m.r.x100	-1,58	-0,54	
* cudzie zdroje=závazky r. 101 Súvahy				

PLÁN INVESTÍCIÍ NA ROK 2016 -Variant č.1 (bez nenávratných podporných prostriedkov)	Variant 1 v tis.EUR	SKUTOČNÉ OBSTARANIE INVESTÍCIÍ V ROKU 2016 (bez nenávratných podporných prostriedkov)	Variant 1 v tis.EUR
DLHODOBÝ NEHMOTNÝ MAJETOK	10	DLHODOBÝ NEHMOTNÝ MAJETOK	3
1. Softvér-3.etapa tvorby podnikového GIS	10	1. Softvér-3.etapa tvorby podnikového GIS	3
DLHODOBÝ HMOTNÝ MAJETOK		DLHODOBÝ HMOTNÝ MAJETOK	
I. BUDOVI,STAVBY,HALY spolu:	304	I. BUDOVI,STAVBY,HALY spolu:	145
1. Stavebné úpravy-chata Hlinné-dokončenie	45	1. Stavebné úpravy-chata Hlinné-dokončenie	56
2. Chata Hlinné-vnútorne zariadenie a vybavenie objektu	40	2. Chata Hlinné-vnútorne zariadenie a vybavenie objektu	0
3. Prístrešok v areáli-AB Kostoľany n. H.	5	3. Prístrešok v areáli-AB Kostoľany n. H.	0
4. Prístrešok na náradie a tienidlá v areáli-LŠ Bujanov	4	4. Oplotenie LŠ Bujanov a mladín	9
5. Chata Zálom - sociálne zariadenie, fotovoltaický panel	5	5. Chata Zálom - sociálne zariadenie, fotovoltaický panel	1
6. Technické zhodnotenie - klimatizácia-AB Južná tr.11, Košice	20	6. Technické zhodnotenie - klimatizácia-AB Južná tr.11, Košice	0
7. Revitalizácia lesoparkového zariadenia-Bankov-Furča-projekt ForSoc (EEA Grants-schválený projekt - Nórske fondy	100	7. Revitalizácia lesoparkového zariadenia-Bankov-Furča-projekt ForSoc (EEA Grants-schválený projekt - Nórske fondy	17
8. Projektová príprava investícií	15	8. Projektová príprava investícií	9
9. <i>Rekonštrukcie a výstavba lesnej cestnej siete</i>	70	9. <i>Rekonštrukcie a výstavba lesnej cestnej siete</i>	53
v tom:-Rekonštrukcia lesnej cesty Lieskovec-Nemcová (K.Belá)	70	v tom:-Rekonštrukcia lesnej cesty Lieskovec-Nemcová (K.Belá)	53
II. STROJE,PRÍSTROJE A ZARIADENIA spolu:	25	II. STROJE,PRÍSTROJE A ZARIADENIA spolu:	13
1. PC, kancelárska a meracia technika	25	1. PC, kancelárska a meracia technika	13
III. DOPRAVNÉ PROSTRIEDKY spolu:	388	III. DOPRAVNÉ PROSTRIEDKY spolu:	327
1. Ľahký osobný terénny automobil - 2x (Mitsubishi L200 - obnova)	48	1. Ľahký osobný terénny automobil - 2x (Mitsubishi L200 - obnova)	56
2. Špec.náklad.automobil s príslušenstvom na zimnú údržbu (radlica a posyp)	180	2. Špec.náklad.automobil s príslušenstvom na zimnú údržbu (radlica a posyp)	180
3. Hydraulická ruka -žeriav - na manipuláciu dreva (obnova)	65	3. Hydraulická ruka -žeriav - na manipuláciu dreva (obnova)	0
4. Štiepací stroj	15	4. Štiepací stroj	0
5. Zemný stroj - rýpadlo-nakladač (obnova)	80	5. Zemný stroj - rýpadlo-nakladač (obnova)	91
IV. INVENTÁR spolu:	23	IV. INVENTÁR spolu:	21
1. Drevené zariadenia-stánky-domce 3 x, prístrešok-2 x, nábytok	23	1. Drevené stánky-domce 3 x a lesoparkové zariadenia	21
VARIANT č.1 - CELKOM:	750	SKUTOČNÉ OBSTARANIE INVESTÍCIÍ V ROKU 2016	509

**VYBRANÉ TECHNICKO-EKONOMICKÉ UKAZOVATELE
ZA OBDOBIE 2004-2016**

UKAZOVATEĽ	M.j.	R O K												
		2004	2005	2006	2007	2008	2009	2010	2011	2012	2013	2014	2015	2016
1. Výmera lesných pozemkov (ha)	ha	19 432	19 432	19 432	19 432	19 543	19 543	19 550	19 500	19 500	19 498	19 498	19 473	19 473
2. Výmera lesných porastov	ha	19 047	18 894	19 030	19 030	18 894	18 921	18 928	18 952	18 952	18 963	18 963	18 966	18 966
3. Umelá obnova lesa-zalesňovanie (ha)	ha	34	26	27	27	23	12	13	15	11	10	12	31	15
4. Prírodná obnova lesa	ha	89	81	83	97	103	57	54	45	71	151	55	110	84
5. Výchova mladých lesných porastov	ha	884	960	992	1 019	786	728	936	1 031	1 148	823	664	837	987
6. z toho:- prerezávky	ha	262	266	321	332	245	120	293	406	519	448	399	421	477
7. - prebierky	ha	622	694	671	687	541	608	643	625	629	375	265	416	510
8. z toho:- prebierky - 50r.	ha	198	225	272	366	270	75	166	264	249	162	97	126	161
9. - prebierky + 50r.	ha	424	469	399	321	271	533	477	361	380	213	168	290	349
10. Ťažba dreva (m ³)	m ³	86 238	84 913	84 663	84 991	85 037	80 175	88 395	86 044	87 284	90 273	97 975	87 818	85 560
11. z toho: - RÚ	m ³	60 169	49 587	56 954	55 282	49 125	55 192	32 847	18 299	51 277	50 388	26 057	34 490	53 843
12. - PÚ spolu	m ³	16 372	17 256	14 988	17 074	15 503	16 503	21 881	22 677	22 782	12 937	8 142	11 858	18 188
13. z toho:- PÚ-50 r.	m ³	4 595	4 295	5 810	7 709	6 802	1 702	5 641	8 650	7 699	5 056	2 929	2 953	5 652
14. - PÚ+50 r.	m ³	11 777	12 961	9 178	9 365	8 701	14 801	16 240	14 027	15 083	7 881	5 213	8 905	12 536
15. - Mimoriadna ťažba	m ³								3 716	437	827	119	162	459
16. - náhodná ťažba	m ³	9 697	18 070	12 721	12 635	20 409	8 480	33 667	41 352	12 788	26 121	63 657	41 308	13 070
17. Podiel náhodnej ťažby z celkovej ťažby	%	11	21	15	15	24	11	38	48	15	29	65	47	15
18. Výnosy celkom (tis. EUR)	tis.EUR	5 170	5 307	5 534	5 506	5 115	3 961	4 495	5 078	4 466	4 823	5 357	5 025	5 164
19. Výnosy z hospodárskej činnosti	tis.EUR	5 165	5 306	5 525	5 484	5 095	3 958	4 481	5 065	4 450	4 822	5 356	5 025	5 164
20. Náklady celkom	tis.EUR	4 887	5 036	5 227	5 120	5 068	3 865	4 303	4 668	4 271	4 629	5 143	4 882	5 001
21. Náklady z hospodárskej činnosti	tis.EUR	4 877	5 025	5 210	5 103	5 040	3 842	4 287	4 652	4 262	4 622	5 140	4 879	4 998
22. Pridaná hodnota	tis.EUR	1 623	1 745	1 925	2 163	1 742	1 585	1 557	1 883	1 617	1 735	1 919	1 819	1 933
23. Osobné náklady spolu	tis.EUR	1 102	1 145	1 238	1 389	1 381	1 107	1 110	1 133	1 198	1 240	1 293	1 276	1 355
24. Výsledok hospodárenia (zisk) po zdanení	tis.EUR	235	196	270	317	21	62	154	337	160	128	136	131	124
25. Majetok (Aktíva) spolu	tis.EUR	1 945	3 641	3 929	4 534	4 783	5 236	5 177	5 426	5 433	4 946	4 902	5 033	5 177
26. Neobežný majetok (Stále aktíva)	tis.EUR	1 153	2 311	2 593	2 942	3 420	3 192	3 579	3 326	3 382	3 532	3 565	3 510	3 513
27. Obežný majetok (Obežné aktíva)	tis.EUR	772	1 309	1 321	1 581	1 351	2 035	1 587	2 089	2 037	1 399	1 326	1 511	1 658
28. Pohľadávky (brutto)	tis.EUR	526	671	700	612	780	952	558	428	560	402	389	530	620
29. Finančný majetok (peniaze+ceniny)	tis.EUR	75	490	482	829	383	975	930	1 609	1 401	947	834	951	1 021
30. Vlastné imanie	tis.EUR	1 072	2 378	2 637	2 937	2 938	2 994	3 138	3 436	3 416	3 430	3 487	3 612	3 666
31. Závazky	tis.EUR	723	1 098	931	1 238	1 531	1 381	1 166	1 196	1 300	838	788	810	866
32. Cash Flow z hospodárskej činnosti	tis.EUR	246	502	523	908	40	769	706	863	213	271	310	486	524
33. Cash Flow z investičnej činnosti	tis.EUR	-302	-70	-586	-708	-805	-187	-737	-162	-164	-394	-325	-343	-371
34. Pridaná hodnota na 1 zamestnanca (EUR)	EUR	19 091	20 290	23 193	27 726	23 535	27 328	28 833	34 870	27 879	30 439	33 086	30 831	33 328
35. Priemerná mesačná mzda (EUR)	EUR	696	758	875	910	1 060	996	1 155	1 174	1 134	1 157	1 183	1 180	1 227
36. Počet zamestnancov (priem.prepočít.)		85	86	83	78	74	58	54	54	58	57	58	59	58
37. Investície - obstaranie dlhod.majetku (tis. EUR)	tis.EUR	308	330	590	723	891	202	743	97	388	447	410	352	509

**Prehľad o zrealizovaných projektoch
Mestských lesov Košice a.s. k 31.12.2016**

Tabuľka č.11

Názov a zameranie projektu	Názov programu	Doba realizácie	Oprávnené náklady celkom	Príspevok z eurofondov	Vlastná spoluúčasť	Príspevok mesta	Iné zdroje
Obnova dopravnej techniky:	SAPARD	4.03	10 381 tis. Sk 345 tis. EUR	5 031 tis. Sk 167 tis. EUR	178 tis. EUR	0	0
- Scania - odvozná súprava		8.04					
- JCB - čelný nakladač							
- Landrover – nákladný terénny automobil							
Obstaranie ekologickej lesnej techniky							
Mobilný štiepačací uzol:	SOP – PRV	7.04	4 738 tis. Sk 157 tis. EUR	2 369 tis. Sk 78 tis. EUR	79 tis. EUR	0	0
- Mobilný štiepačací uzol SPALTFIX		12.05					
- Vysokozdvížný vozík YALE							
Investícia na zlepšenie primárneho spracovania dreva – technológia štiepania dreva							
Odvozná súprava MAN	SOP – PRV	2.05	5 526 tis. Sk	2 762 tis. Sk	92 tis. EUR	0	0
Obstaranie ekologickej lesnej techniky		7.06	183 tis. EUR	91 tis. EUR			
Vzdelávaním zamestnancov k zvýšeniu ich uplatniteľnosti	SOP - Ľudské zdroje	VI.08 VII.08	835 tis. Sk 28 tis. EUR	665 tis. Sk 22 tis. EUR	6 tis. EUR	0	0
- Manažérske zručnosti							
- Jazykové komunikačné schopnosti							
- Informačno komunikačné zručnosti							
Rekonštrukcia lesných ciest	PRV SR 2007 - 2013	X.2008 XII.2009	19 208 tis. Sk 638 tis. EUR	19 208 tis. Sk 638 tis. EUR	0	0	0
- lesná cesta Strašný jarok							
- lesná cesta Potoky							
- lesná cesta Kovaľská							
- lesná cesta Čierna dolina							
Obnova potenciálu lesného hospodárstva a zavedenie preventívnych opatrení							
Obnova techniky	PRV SR 2007 - 2013	11.08	6 246 tis. Sk 208 tis. EUR	3 123 tis. Sk 104 tis. EUR	104 tis. EUR	0	0
- MAN súprava na odvoz dreva							
Zvýšenie hospodárskej hodnoty lesov							
v realizácii							
FORSOC	Nórsky finančný mechanizmus	7.2016 4.2017	134 tis. EUR	114 tis. EUR	20 tis. EUR	0	0
Lesy pre spoločnosť lesy bez bariér							
Oddychové zóny lesoparku Bankov a Furča							
v procese vyhodnocovania							
FORBEST	Interreg V-A SK HU 2014-2020		109 tis. EUR	98 tis. EUR	11 tis. EUR	0	0
Centrum environmentálnej výchovy a lesnej pedagogiky chata Diana							
SPOLU			1 802 tis.EUR	1 312 tis.EUR	490 tis.EUR	0	0

SOP - Sektorový operačný program
PRV SR - Program rozvoja vidieka SR

	Ťažba	Ťažba	%	Ťažba	%	Ťažba	%	Ťažba	%	% podiel ŤV/ŤO %
	spolu	obnovná	podiel	výchovná	podiel	náhodná	podiel	mimoriadna	podiel	
	m ³	m ³	z celk.ťažby	m ³	z celk.ťažby	m ³	z celk.ťažby	m ³	z celk.ťažby	
1999	70 120	43 563	62	18 755	27	7 802	11	0	0	43
2000	75 887	47 854	65	19 297	25	8 736	12	0	0	40
2001	79 512	42 215	53	21 253	27	16 044	20	0	0	50
2002	82 423	53 706	65	17 305	21	11 412	14	0	0	32
2003	82 349	60 855	74	17 534	21	4 421	5	0	0	29
2004	86 238	60 169	70	16 372	19	9 697	11	0	0	27
2005	84 913	49 587	58	17 256	20	18 070	21	0	0	35
2006	84 663	56 954	67	14 988	18	12 721	15	0	0	26
2007	84 991	55 282	65	17 074	20	12 635	15	0	0	31
2008	85 037	49 125	58	15 503	18	20 409	24	0	0	32
2009	80 175	55 192	69	16 503	21	8 484	11	0	0	30
2010	88 395	32 847	37	21 881	25	33 667	38	0	0	67
2011	86 044	18 299	21	22 677	26	41 352	48	3 717	4	124
2012	87 284	51 277	59	22 782	26	12 788	15	437	1	44
2013	86 710	50 238	58	12 937	15	22 709	26	827	1	26
2014	97 975	26 057	27	8 142	8	63 657	65	118	0	31
2015	87 818	34 490	39	11 858	14	41 308	47	162	0	34
2016	85 560	53 843	63	18 188	21	13 070	15	459	1	34

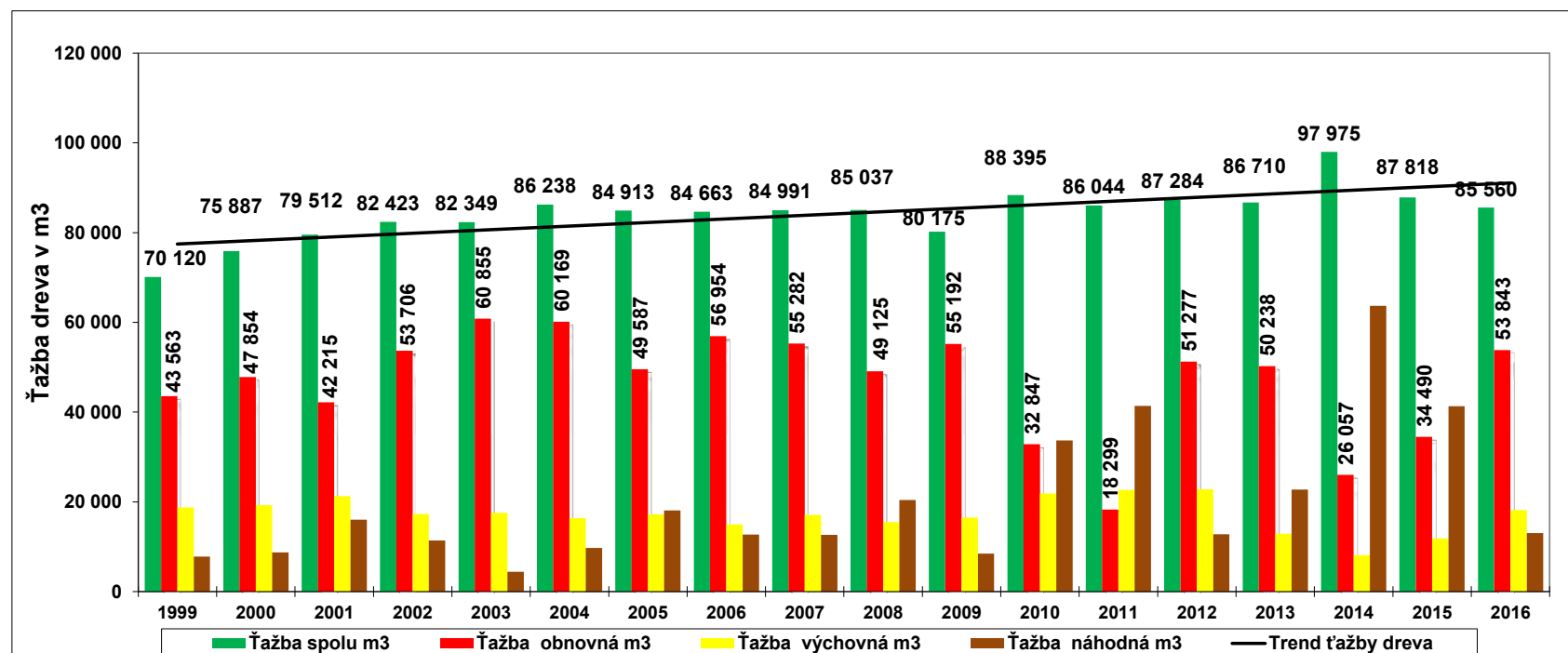

Obdobie	Výťažnosť /podiel/ guľatinových sortimentov v %		
	Ihličnaté	Listnaté	Celkom
2004	38,20	35,70	35,70
2005	35,90	35,60	35,60
2006	60,98	43,99	46,67
2007	60,50	49,70	51,40
2008	49,00	46,10	46,50
2009	41,50	37,78	38,15
2010	47,90	35,50	37,30
2011	45,63	33,59	36,08
2012	51,91	39,46	41,49
2013	44,09	38,48	39,43
2014	36,72	45,22	44,00
2015	32,75	46,47	44,30
2016	36,10	53,06	50,52

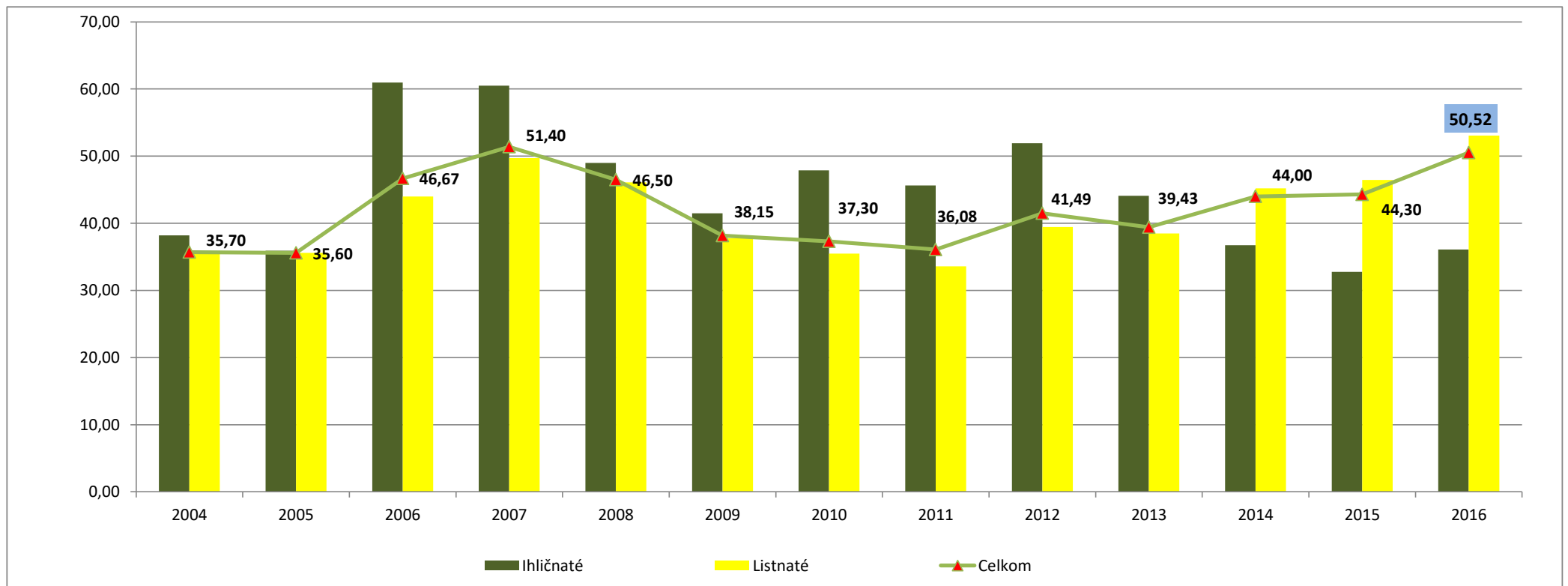

Vývoj priemerných cien za dodávky dreva/speňazenia/
v období 1997-2016

OBDOBIE	Vývoj priem.cien dreva v Eur/m3		
	Ihličnaté sortimenty	Listnaté sortimenty	Ihličnaté + listnaté spolu
1997	37,74	37,38	37,48
1998	41,79	40,43	40,76
1999	46,24	41,56	42,12
2000	47,73	45,87	46,14
2001	46,60	46,44	46,44
2002	49,06	45,91	46,44
2003	50,09	45,44	45,97
2004	42,36	46,54	45,84
2005	40,00	49,43	47,73
2006	46,34	52,78	51,75
2007	50,75	55,53	54,80
2008	41,16	49,82	48,76
2009	31,50	40,13	39,27
2010	37,30	39,67	40,56
2011	50,59	43,40	44,72
2012	54,61	44,22	45,90
2013	51,39	45,94	46,87
2014	48,07	45,63	45,98
2015	47,28	47,84	47,76
2016	46,86	52,38	51,55

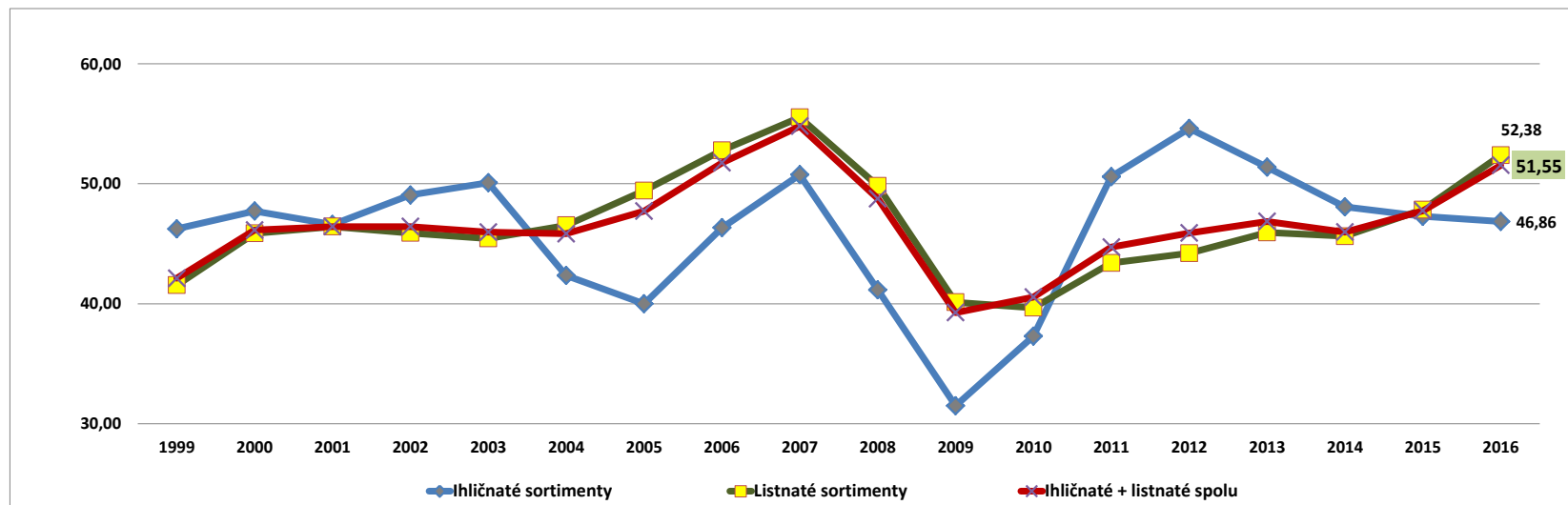

Vývoj a porovnanie ťažbou odkrytých plôch a prirodzenej obnovy za obdobie 2004 - 2016

Obdobie	Holina	Prírodná obnova	Prírodná obnova
	/ha/	/ha/	/ % /
2004	105	89	85
2005	99	81	82
2006	103	83	81
2007	109	97	89
2008	120	103	86
2009	65	57	88
2010	69	54	78
2011	54	45	83
2012	78	71	91
2013	102	151	148
2014	108	55	51
2015	102	110	109
2016	89	84	94

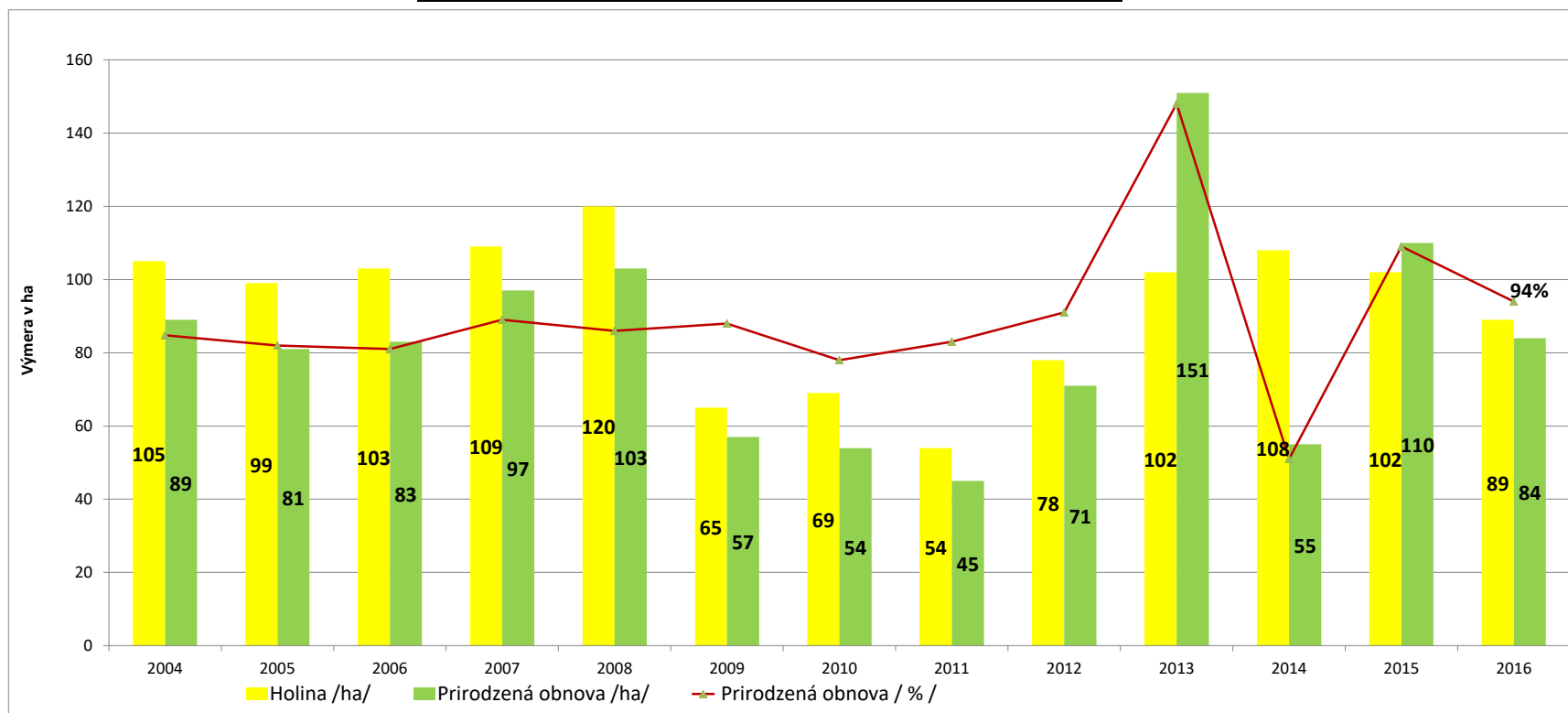

Vývoj a porovnanie zalesňovania podľa druhov za obdobie 2006 - 2016

Obdobie	Prirodzené zmladenie	Prvé zalesňovanie	Opakované zalesňovanie	podsadby	Spolu
	%	%	%	%	%
2006	76	14	8	1	100
2007	75	14	10	1	100
2008	78	14	8	0	100
2009	82	9	8	1	100
2010	83	6	12	0	100
2011	85	11	2	2	100
2012	86	13	1	0	100
2013	94	4	2	0	100
2014	81	10	8	1	100
2015	78	21	1	0	100
2016	84	9	6	1	100

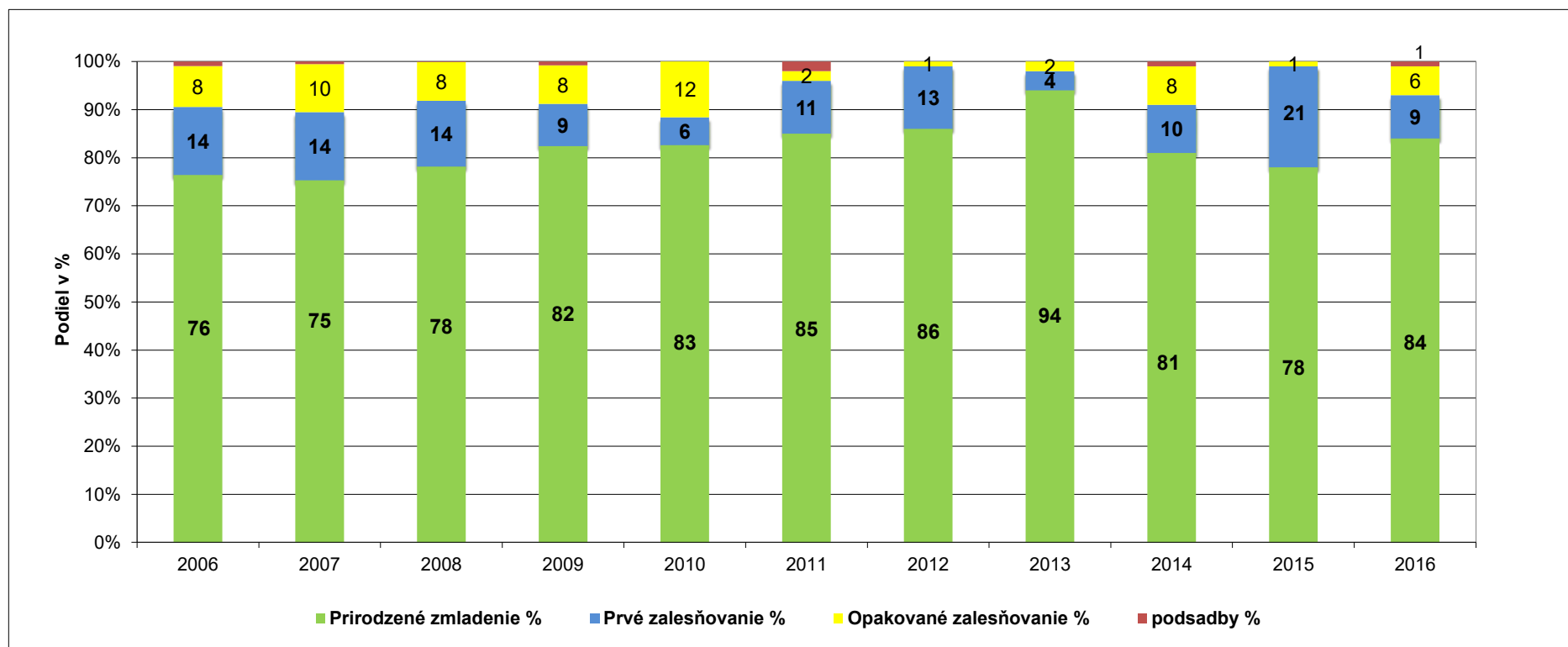

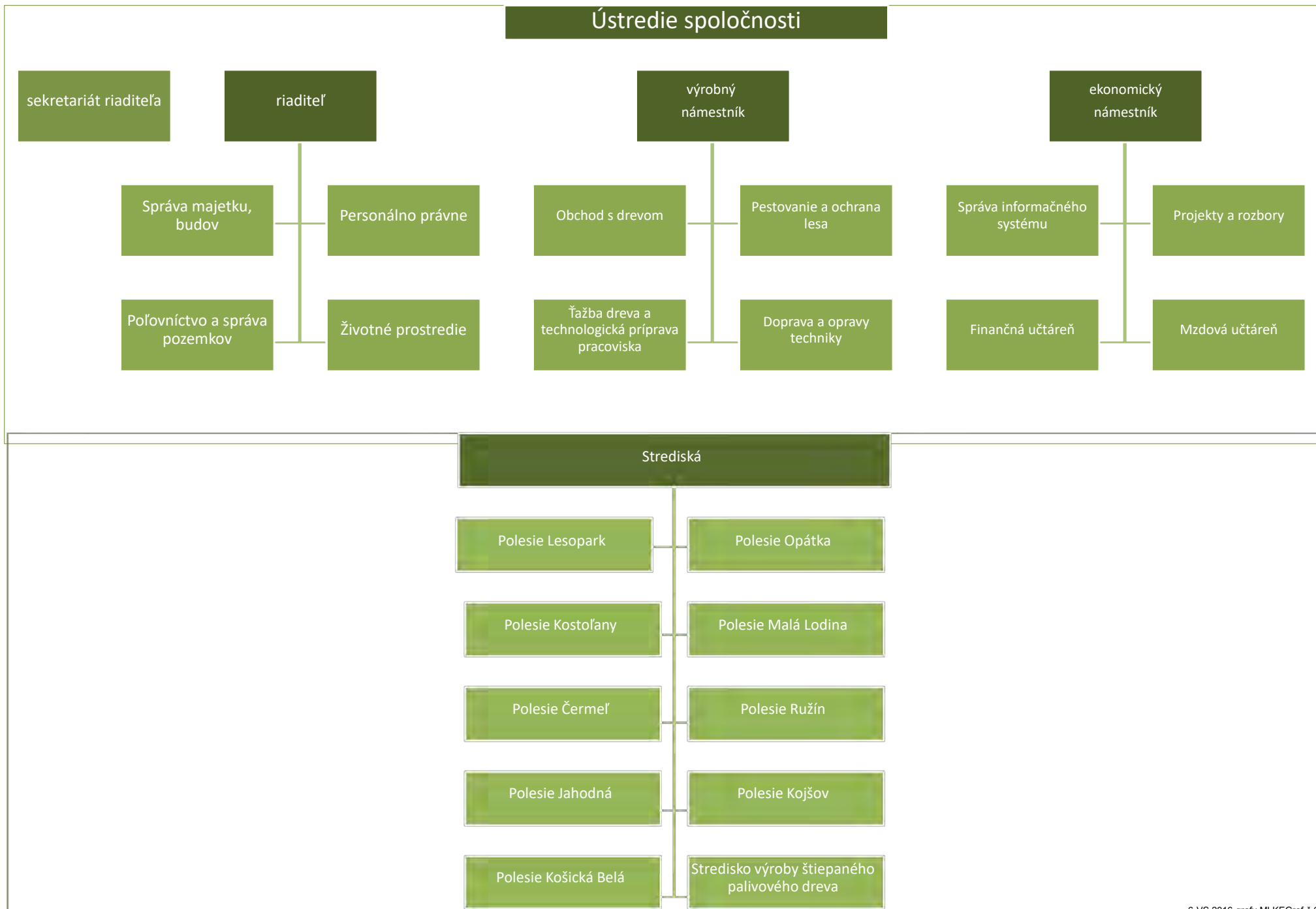

PODNIKATEĽSKÝ ZÁMER
NA ROK 2017

Košice 3/2017

Predkladá: predstavenstvo

Ing. Tibor Róth - predseda

Ing. Ivan Timko - člen

Ing. Miroslav Tököly - člen

A. ZÁKLADNÉ ÚDAJE O PODNIKU A PODMIENKY PODNIKANIA

ÚDAJE O PODNIKU

1. Identifikačné údaje

Obchodný názov:	Mestské lesy Košice a.s.
IČO:	31 672 981
DIČ/IČDPH:	2020491341 / SK2020491341
Sídlo:	Južná trieda 11, 040 01 Košice
Telefón/fax:	055/677 00 15-16, 678 05 20-2, fax 055/678 05 55
E-mail:	melesko@meleskosice.sk www.meleskosice.sk
Bankové spojenie:	Tatra Banka, a.s., pobočka Košice č. účtu: 2622720044/1100
Právna forma:	akciová spoločnosť
Dátum vzniku:	28.5.1993
Dátum zmeny PF:	1.1.2005 (zo s.r.o. na a.s.)
Základné imanie a.s.	1 128 592,94 Eur (34 000 000,- Sk)
Spoločníci/Akcionári:	100% Mesto Košice, zastúpené JUDr. Martin Petruško – námestník primátora
Štatutárny orgán a.s.	predstavenstvo: Ing. Tibor Róth-predseda Ing. Ivan Timko-člen Ing. Miroslav Tököly-člen

2. Charakteristika podniku a rozsah obhospodarovaného majetku

Charakteristika podniku

Obchodná spoločnosť Mestské lesy Košice a.s. obhospodaruje ako dlhodobý nájomca lesný pozemkový majetok mesta Košice s celkovou rozlohou 20 046 ha na základe nájomných zmlúv, ktoré jej zároveň zakotvujú povinnosť a zodpovednosť riadneho správcu zvereného lesného majetku.

Odbornú starostlivosť v lesoch zabezpečuje podnik v súlade so Zákonom č.326/2005 Z.z. o lesoch v zmysle platných programov starostlivosti o lesy - PSL (bývalé lesné hospodárske plány - LHP).

Výkon odbornej správy lesov sa uskutočňuje prostredníctvom certifikovaných odborných lesných hospodárov, ktorí sú zamestnancami podniku. Od 28.10.2004 je spoločnosť držiteľom medzinárodne uznávaného certifikátu FSC (Forest Stewardship Council), ktorý osvedčuje riadny spôsob udržateľného hospodárenia v lesoch. V roku 2014 došlo k obnove a potvrdeniu certifikátu (od 13.1. 2014 vedeného pod.č. SGS-FM/COC – 010104).

Zakladateľom spoločnosti a jej jediným akcionárom je Mesto Košice. Vonkajšiu kontrolnú činnosť z úrovne štátnej správy lesného hospodárstva vykonávajú: Krajský lesný úrad Košice, Obvodné lesné úrady Košice a Gelnica. Zakladateľ vykonáva kontrolnú činnosť cestou vlastných kontrolných orgánov - Útvaru hlavného kontrolóra, Valného zhromaždenia a Dozornej rady.

Predmet činnosti

Hlavným predmetom činnosti podniku je zakladanie, pestovanie, výchova, obnova a ochrana lesov, zabezpečenie hygieny lesných porastov, zabezpečenie produkcie dostatku kvalitného osiva a sadbového materiálu, ťažba dreva vrátane približovania, manipulácie a dopravy dreva, expedícia a dodávky sortimentov surového dreva, výkon poľovného práva, odborná správa lesov a zabezpečenie plnenia ostatných mimoprodukčných, verejnoprospešných funkcií lesa, najmä vodoochranej, pôdoochranej a rekreačnej.

Rozsah a charakteristika lesného majetku

Prenajaté pozemky	Výmera
Obhospodarovaný pozemkový majetok celkom	20 046 ha
z toho: lesné pozemky	19 473 ha
plocha lesných porastov	18 966 ha

Z dôvodu vyhlásenia chránených území európskeho významu v rámci siete NATURA 2000 (ÚEV - Stredné Pohornádie a CHVÚ Volovské vrchy) na území košických lesov došlo od roku 2006 do roku 2011 k významným zmenám v štruktúre kategórií lesa v prospech *lesov osobitného určenia* s dominanciou plnenia verejno-prospešných funkcií.

Súčasný podiel jednotlivých funkčných kategórií lesa na celkovej výmere lesných porastov je nasledovný:

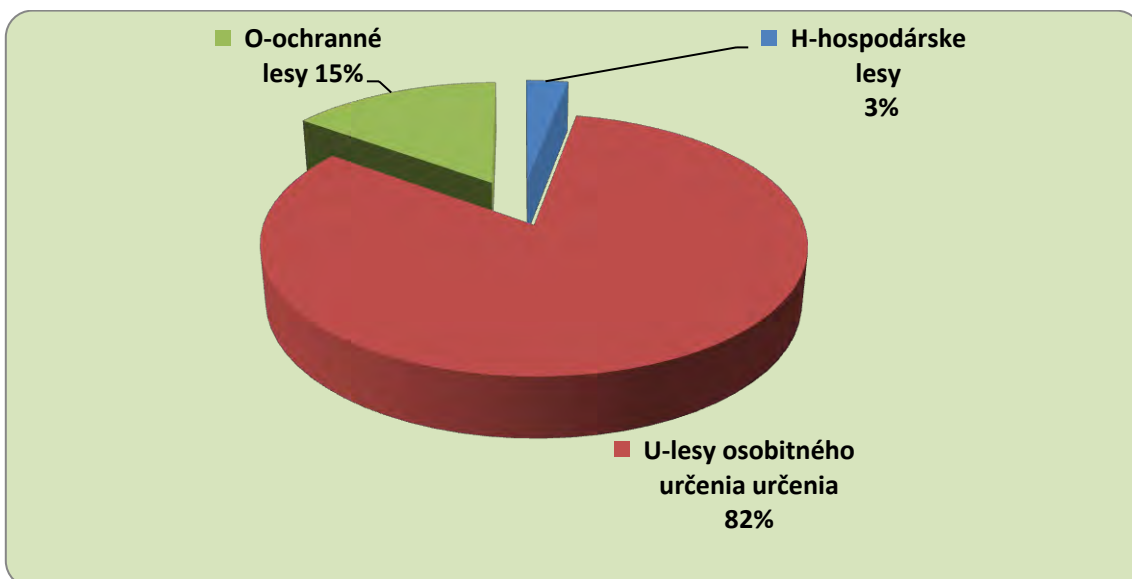

Rozloha prímestského lesoparku mesta Košice činí 4 618 ha, čo predstavuje 24% z celkovej výmery obhospodarovaných lesných pozemkov.

Z hľadiska hospodársko-úpravníckych jednotiek je lesný majetok mesta Košice rozdelený do nasledovných 9 lesných celkov (LC):

Lesný celok	Lesné pozemky (ha)	Porastová plocha (ha)	Platnosť PSoL (LHP)
Lesopark	2 167,52	2 068,25	2009-2018
Kostoľany	1 988,89	1 965,13	2009-2018
Čermeľ	1 955,05	1 921,82	2009-2018
Jahodná	2 133,76	2 079,94	2009-2018
Košická Belá	2 006,32	1 959,11	2009-2018
Opátka	1 944,09	1 903,47	2009-2018
Malá Lodina	2 703,86	2 627,52	2014-2023
Ružín	2 720,07	2 615,38	2014-2023
Kojšov	1 853,33	1 825,02	2014-2023
Spolu	19 472,89	18 965,64	

Štruktúra lesných celkov je prispôsobená aj organizačná štruktúra lesníckej prevádzky v podobe 9 poľesí – rovnomenných organizačných jednotiek pokrývajúcich územia príslušných lesných celkov.

V roku 2017 sa začali prípravné práce na obnove - vyhotovení programov starostlivosti o lesy (PSL) pre 6 lesných celkov na celkovej výmere cca 12 200 ha lesných pozemkov (t.j. 63% z výmery Mestských lesov Košice).

Prípravné práce zahrňujú najmä vypracovanie žiadostí o určenie lesných celkov Kostoľany, Čermeľ, Opátka, Lesopark, Košická Belá a Jahodná ako aj vypracovanie nových žiadostí o vyhlásenie lesov osobitného určenia pre príslušné orgány štátnej správy lesného hospodárstva.

Prehľad LC pre obnovu PSL v roku 2018:

Kategórie lesov

Lesný celok	Lesné pozemky (ha)	Porastová plocha (ha)	H	O	U
Lesopark	2 167,52	2 068,25		87,18	1 981,07
Kostoľany	1 988,89	1 965,13	256,86	121,55	1 586,72
Čermeľ	1 955,05	1 921,82		168,50	1 753,32
Jahodná	2 133,76	2 079,94	25,36	12,33	2 042,25
Košická Belá	2 006,32	1 959,11	4,06	177,46	1 777,59
Opátka	1 944,09	1 903,47	13,96	417,28	1 472,23
Spolu	12 195,63	11 897,72	300,24	984,30	10 613,18

Organizačná štruktúra podniku

- Súčasnú organizačnú štruktúru podniku tvorí 11 organizačných jednotiek:
- Ústredie spoločnosti (Košice, Južná tr.11)
 - 9 poľsí
 - 1 Stredisko výroby palivového dreva (SVPD) Kostoľany

Zamestnanci

Celkový prepočítaný stav zamestnancov v pracovnom pomere k 1.1.2017 bol 58, z toho podľa kategórií:

- 46 THZ
- 12 R

Produkcia podniku

Predmetom produkcie sú výrobky a služby v súlade s predmetom činnosti. Výrobky predstavujú najmä :

- výrezy surového dreva v súlade s kvalitatívnymi normami
- štiepané palivové drevo
- sadenice, semená lesných drevín
- ostatné drobné výrobky - ozdobná čačina, vianočné stromčeky, zverina
- drevárske výrobky, lesoparkové zariadenia
- drobné lesné stavby – poľovnícke zariadenia, snehové jamy na uskladnenie sadbového materiálu a pod.

Zo služieb sú to hlavne:

- služby v odvoze a nakladaní dreva
- výseky elektrovodov pre energetické podniky
- rekultivácie lesných plôch po dočasných záberoch lesných pozemkov
- zalesňovanie nelesných plôch, výsadba ozeleňovacích prvkov
- mechanizované zemné práce
- poľovné služby
- prenájom pozemkov a nebytových priestorov

B. PODNIKATEĽSKÝ ZÁMER NA ROK 2017

Podnikateľský zámer na rok 2017 vychádza z predpokladu, že Mestské lesy Košice a.s. budú v roku 2017 obhospodarovať uvedený celkový rozsah lesného majetku mesta Košice na základe nájomných zmlúv so zakladateľom , schválených stanov a predmetu činnosti spoločnosti.

Podnikateľský zámer sa opiera o realizáciu nasledovných nepetržitých hlavných aktivít a opatrení:

- marketingové aktivity a nepretržité hodnotenie situácie na trhu s drevom ako predpoklad pružnej reakcie na vývoj dopytu a prijímania optimálnych cenových rozhodnutí;

- optimálna kvalitatívna sortimentácia drevnej hmoty za podpory motivačných nástrojov, využitie aukčného predaja cenných sortimentov s cieľom maximalizácie priemerného speňaženia dreva
- stála optimalizácia logistických operácií v rámci komplexnej výroby a expedície dreva
- efektívne využitie vlastných odvozných kapacít pri expedícii dreva priamym odberateľom a vnútro podnikovej doprave
- racionalizačné organizačné opatrenia na úseku hlavných aj režijných činností s cieľom efektívnej spotreby vecných aj personálnych nákladov
- racionalizácia výkonov v rámci pestovnej činnosti pri rešpektovaní stanovištných a klimatických podmienok, stupňa naliehavosti v súlade s legislatívnymi požiadavkami, bez negatívnych dopadov na stav porastov
- racionalizácia riadiacich a komunikačných procesov zdokonaľovaním podnikového informačného systému – pokračovanie v tvorbe podnikového GIS
- preferovanie moderných strojných technológií v ťažbovom procese
- redukcia nadbytočných kapacít dopravných prostriedkov a strojov
- príprava a realizácia krátkodobých a strednodobých projektov v rámci žiadostí o nenávratnú finančnú pomoc z dostupných zdrojov štátnej podpory a programov nenávratnej pomoci, ktorých predmetom je:
 - o obnova dopravnej techniky,
 - o zavádzanie nových strojných technológií v lesnej výrobe,
 - o rekonštrukcia lesnej cestnej siete,
 - o realizácia ozdravných opatrení v dotknutých lesných porastoch,
 - o protierózne opatrenia, obnova a ochrana vôd a biotopov na území ML
 - o intenzifikácia rekreačného využívania územia ML (rekreačné lesoparkové zariadenia, náučné chodníky, cyklistické a lyžiarske trasy, rozhľadne, informačné systémy, tematické funkčné plochy)
 - o aktivity v rámci práce s verejnosťou, environmentálneho vzdelávania a lesnej pedagogiky,
 - o spoluúčasť pri realizácii projektov energetického využívania biomasy

I. PESTOVNÁ ČINNOSŤ

Celkové priame náklady na zabezpečenie úloh pestovnej činnosti v roku 2017 sú plánované vo výške **240 000 €**. Rozsah úloh vychádza z potrieb jednotlivých poľesí na zabezpečenie plnenia 10-ročného programu starostlivosti o lesy a z aktuálneho stavu lesných porastov. Súvisí aj s rozsiahlou vetrovou kalamitou, ktorá sa vyskytla v roku 2014. Zvýšená starostlivosť o kalamitou rozvrátené porasty, zákonná povinnosť zabezpečiť vzniknuté holiny následným porastom ako aj relatívny mierny nárast cien služieb dodávateľov v pestovnej činnosti po dlhšej nemennosti, si vyžiadali medziročné zvýšenie plánovaných nákladov. V záujme zachovania dobrého zdravotného stavu a zvýšenia stability porastov plánujeme zároveň zabezpečiť vykonávanie nutných výchovných zásahov a opatrení na ochranu lesa.

V súvislosti so začatím prác súvisiacich s obnovou Programu starostlivosti o lesy na 6 lesných celkoch sa v roku 2017 vykoná obnova porastových hraníc, hraníc lesných celkov ako aj výstavba a údržba hospodárskych a majetkových kopcov.

Plán pestovnej činnosti uvažuje v roku 2017 s realizáciou nasledovných nosných výkonov:

- 10 700 m³ / 31 ha uhadzovania haluziny po ťažbe ako príprava na umelú obnovu (zalesňovanie) a uvoľnenie prirodzeného zmladenia
- 12,5 ha zalesňovania v rámci umelej obnovy lesa
- 4,5 ha spolupôsobenia pri prirodzenej obnove
- 59 ha ochrany lesných kultúr proti burine
- 64 ha ochrany lesných kultúr proti zveri
- 446 ha prerezávok

V hodnotovom vyjadrení sú plánované priame náklady:

- na výkony v rámci ostatných pestovných prác – 44 600 €, v tom:
 - vyznačovanie ťažby – 77 500 m³ – 6 900 €
 - úprava prirodzeného zmladenia a dočisťovanie porastov -6 700 €
 - údržba majetkových a porastových hraníc – 7 500 €
 - predstižný výrub - 1 200 €
 - výrub krovín – 17 300 €
 - ostatné práce v rámci výkonu - 5 000 €
- na zabezpečenie výkonov semenárstva – 1 300 €
- na ochranu lesa – 6 900 €
- na zabezpečenie výroby semenáčikov na lesných substrátoch -14 000 €
- na dopestovanie výsadby schopných sadeníc na minerálnej pôde - 17 000 €

Výmera lesných škôlok a produkcia sadeníc sa stabilizovala. Pestovanie sadeníc sa bude aj v roku 2017 vykonávať v škôlkach na Bujanove v Malej Lodine. Výroba semenáčikov sa bude uskutočňovať na rašelinových substrátoch v Kostolnoch a v Malej Lodine. Pre vlastnú spotrebu je plánovaných cca 90 tis. ks sadeníc, na predaj bude ponúknutých 40 000 ks.

II. ŤAŽBOVÁ ČINNOSŤ

Návrh plánu ťažby dreva vychádza z bilancovaného etátu pre jednotlivé lesné celky (LC), technologických možností, stavu porastov a predpokladanej situácie na trhu s drevom.

Na rok 2017 bol stanovený plán ťažby dreva pre jednotlivé polesia v tomto členení:

• LC Lesopark	5 500 m ³
• LC Kostolany	6 000 m ³
• LC Čermel	12 000 m ³
• LC Jahodná	7 000 m ³
• LC Košická Belá	9 300 m ³
• LC Opátka	9 000 m ³
• LC Malá Lodina	14 000 m ³
• LC Ružín	13 000 m ³
• <u>LC Kojšov</u>	<u>9 200 m³</u>
Spolu:	85 000 m³

Plánovaná štruktúra ťažby v rámci komplexnej výroby dreva na OM podľa druhov:

Druh ťažby	Ihličnatá /m3/	Listnatá /m3/	Spolu /m3/
Obnovná /rubná/	8 236	43 535	51 771
Výchovná do 50 rokov	1 217	5 368	6 585
Výchovná nad 50 rokov	825	15 990	16 815
Náhodná	5 980	3 849	9 829
Celkom:	16 258	68 742	85 000

Plánovaný náklad na 1 m³ komplexnej výroby dreva vrátane manipulácie na odvoznom mieste je **15,00 €/m³**, t.j. medziročné zvýšenie o 3% (skutočnosť = 14,62 €/m³ v roku 2016) zdôvodnené zmenou štruktúry plánovanej ťažby s miernym nárastom podielu výchovných ťažieb a predpokladaným poklesom náhodných ťažieb.

III. OBCHOD S DREVOM

Trh s drevnou hmotou vykazoval v priebehu roka 2016 relatívnu vyrovnanosť a stabilitu takmer vo všetkých sortimentoch drevej hmoty, okrem 1. štvrťroku 2016, kedy stagnoval odbyt ihličnatých priemyselných výrezov (IPV) - Jedľa, Smrek.

Ceny listnatých priemyselných výrezov (LPV) dosiahli v 4. štvrťroku svoje maximum za posledné roky. Najväčší záujem bol o drevinu Dub, Jaseň, ale aj o kvalitné sortimenty Buky.

O sortiment listnaté vlákňinové drevo (LVD), ktorý predstavuje najväčší podiel predávaného dreva v podmienkach spoločnosti Mestské lesy Košice a.s., bol zaznamenaný zvýšený záujem v priebehu celého roka 2016. Cena LVD sa v priebehu roka 2016 sa nemenila.

Od mesiaca máj 2016 vzrástol záujem o ihličnaté priemyselné výrezy (IPV), hlavne o sortimenty na stavebné účely z dôvodu oživenia prác v tejto oblasti. Najväčší záujem o túto komoditu bol v 4. štvrťroku 2016.

Dodávky a ceny ihličnatého vlákňinového dreva (IVD) boli v priebehu celého roka na úrovni cien 4. štvrťroku 2015.

Súčasnú situáciu na trhu s drevom charakterizuje zvýšený záujem o LPV Dub, Buk, Jaseň a IPV Smrekovec. Tento rastúci dopyt bol premietnutý do zvýšenia ich cien v rámci zmlúv na dodávky dreva v 1. štvrťroku 2017. Prognózy na ďalšie obdobie roka 2017 signalizujú nedostatok LVD, LPV Dub a Jaseň na trhu. V dôsledku zvýšeného dopytu po týchto sortimentoch došlo k zvýšeniu cien LVD, LPV III.C2 a LPV Dub, Jaseň v I.Q.2017.

Vzhľadom na vyššie uvedené skutočnosti a predpoklady je priemerné speňaženie dreva na rok 2017 plánované na úroveň **52,00€ / m³**.

Objem a štruktúra plánovaných priamych dodávok drevnej hmoty na rok 2017

Guľatina- priemyselné výrezy IhIPV+ListPV m ³	Vlákninové drevo V.tr. Ihl+List m ³	Štiepané palivové drevo + Ostatné sort. m ³	Spolu priame dodávky +ostatné (spolu) m ³	Priemerné speňaženie priamych dodávok dreva €/m ³
6 000+36 000 =42 000	7 500+34 000 =41 500	1 500+2 000 =3 500	85 000+ 2 000	52,00

Celkové dodávky dreva sú plánované vo výške **87 000 m³**, z toho objem priamych dodávok je plánovaný v množstve **85 000 m³** s celkovým priemerným speňažením **52,00 €/m³** a ostatné dodávky (biomasa, samovýroba palivového dreva...) v množstve 2 000 m³. Objem dodávok súvisí s plánovanou štruktúrou ťažby, sortimentovou skladbou ťaženej drevnej hmoty, ktorá vychádza z decenálnych predpisov PSL (Plán starostlivosti o lesy) a zároveň zohľadňuje predpokladaný vývoj situácie na trhu s drevom.

Z celkového objemu 85 000 m³ priamych dodávok dreva tvoria priemyselné výrezy a vláknina – 83 500 m³ a štiepané palivové drevo - 1 500 m³. Časť dodávok je určená pre vlastnú spotrebu – najmä pre účely zabezpečenia drobných opráv stavebnej povahy ako aj na zabezpečenie vykurovania využívaných objektov ML KE a.s.

Z dôvodu maximálneho zhodnotenia najcennejších sortimentov dreva, budú tieto aj v roku 2017 ponúkané na predaj formou aukcií.

Odberatelia

Hlavnými odberateľmi drevnej hmoty budú energetické podniky, subjekty celulózo-papierenského, nábytkárskeho priemyslu a drevárskej prvovýroby. Predpokladá sa podiel exportu dreva do výšky 20% z tržieb za drevo.

Konkurencia

Hlavným potenciálnym konkurentom na trhu s drevom je podnik Lesy SR, š.p. Banská Bystrica, reprezentovaný v regiónoch pôsobiacimi odštepnými lesnými závodmi (OLZ Košice).

IV. LESOPARK A PRÁCA S VEREJNOSŤOU

Pri rešpektovaní ustanovení zákona č. 326/2005 Z.z. o lesoch v z.n.d. (§ 30 a nasl.), vzťahujúcich sa na právo využívania lesov verejnosťou, je nevyhnutná realizácia výkonov, ktoré zabezpečia reguláciu a usmerňovanie pohybu a krátkodobého pobytu verejnosti v lesnom prostredí, najmä na území

prímestského lesoparku. Tomuto účelu práce s verejnou slúži lesoparková infraštruktúra, ktorá vyčleňuje aj pre verejnosť na užívanie funkčné plochy, lesnú cestnú sieť a súvisiace zariadenia tak, aby boli súbežne zohľadnené aj potreby riadneho lesného hospodárenia. V rámci zabezpečovania výkonov lesoparkových činností sú plánované náklady smerované na zriaďovanie nových lesoparkových zariadení, ich opravy a údržbu, udržiavanie príľahlých funkčných plôch a chodníkov v súlade s ročným projektom lesoparku. V roku 2017 sa na tieto práce plánuje čerpanie nákladov vo výške **26 500 €**. Bude taktiež monitorované využitie dostupných podporných prostriedkov projektového (grantového) spolufinancovania.

Skutočný rozsah týchto prác bude prehodnocovaný v priebehu roka aj vzhľadom na mieru opotrebovania lesoparkových zariadení, aktuálne potreby lesnej prevádzky a verejnosti. Ťažiskom opráv a údržieb budú tradičné lokality: Bankov, Baránok – Vrabčie skaly, Čermel' – Alpinka (Areál zdravia, cvičná skala Rokodromo), Furča - Zelený dvor, Hradová a Nové Ťahanovce.

V rámci lesoparkových aktivít sa plánuje:

- obnova a doplnenie rekreačného zariadenia lesoparku (obnova výmenou - 2 ks altánok, 5 ks krytá lavica, 10 ks stoly s lavicami),
- oprava a udržiavanie lesoparkových zariadení, existujúcich turistických a náučných chodníkov, prvkov informačného systému na hlavných funkčných plochách lesoparku, údržba funkčných plôch a lúk, údržba lesných ciest a existujúcich cyklotrás,
- pokračovanie v aktivitách smerujúcich k zriadeniu centra environmentálnej výchovy a lesnej pedagogiky v Čermeli (chaty Hlinné a Diana), pri využití dostupných možností projektového spolufinancovania.

Významnou súčasťou aktivít v r. 2017 bude realizácia projektu "Lesy pre spoločnosť – lesy bez bariér (FORSOC)", ktorého predmetom je vybudovanie rekreačnej a vzdelávacej infraštruktúry v podobe demonštračných objektov pre lesoturistiku a lesnú pedagogiku (zážitkové náučné chodníky, oddychové zariadenia, vzdelávacie objekty), na území košického lesoparku s bezbariérovou úpravou (lokality Bankov, Furča), v partnerstve s predkladateľom - Národným lesníckym centrom Zvolen. Celková hodnota stavebných prác v rámci tohto projektu je 134 tis. Eur pri vlastnej 15% spoluúčasti.

V. POĽOVNÍCTVO A PRIDRUŽENÁ VÝROBA

Zabezpečenie výkonu práva poľovníctva v režijných revíroch Čermel' (4 178 ha) a Zálom (3 618 ha) bude zamerané na udržanie súčasných stavov zveri s ohľadom na plánované normované kmeňové stavy ako aj výšku škôd na lesných kultúrach, ktoré boli v roku 2016 zistené v únosnom rozsahu.

V roku 2017 sa predpokladá čerpanie priamych nákladov vo výške 17 tis. €. Rozhodujúca časť finančných prostriedkov bude použitá na opravu, údržbu a zriaďovanie nových poľovníckych zariadení (kímidlá, senníky, posedy a pod.), na založenie políček pre zver a prikrmovanie zveri v období núdze.

Dôraz bude kladený na zásady správneho odstrelu a jarné sčítanie zveri, na základe ktorého bude vypracovaný podrobný ročný plán chovu a lovu zveri.

V roku 2017 sa časť z odstrelu plánuje vykonať poľovnými hosťami a tržby za predaj diviny a poľovnícke služby spojené s odstrelom zveri sú plánované vo výške 14 tis. €.

Náhrada za užívanie poľovného revíru zo strany užívateľov poľovných revírov sa predpokladá vo výške 42 tis. €.

Súbežne s poľovníckymi činnosťami bude vykonaná údržba trvalých trávnatých porastov vo výške 19 tis. €, ktorá bude hrazená zo systému podporných schém v sektore pôdohospodárstva.

VI. OPRAVY A UDRŽIAVANIE

Z dôvodu zachovania prevádzky - schopnosti spravovaného majetku bude nutné v roku 2017 vykonať opravy na stavbách a strojových zariadeniach (dodávateľským spôsobom):

a. opravy a údržby stavebného charakteru 150 tis. €

v tom:

o opravy budov 35 tis. €

v tom sú okrem bežných opráv a údržby plánované menovité opravy:

Názov akcie - objektu	Plánované náklady v €
Oprava vnútorných omietok, nátery, výmena dverí - Hájenka Košická Belá – II časť	10 000
AB Južná trieda – výmena okien, suterén	3 000
AB Južná trieda – výmena podhľadu na rímse	4 000
AB Kostolany – oprava oplotenia areálu	2 000
AB Kostolany – kanc. polesia – stavebná údržba	3 000
AB Kostolany, senník – oprava strechy	2 500
AB Kostolany – prístrešok na čerpadlo, oprava	1 600
Ostatné bežné opravy a údržby, revízie	8 900
Spolu:	35 000

o opravy lesných ciest, zväžnic a OM 115 tis. €

v tom sú plánované menovité opravy:

Názov akcie (objektu)	Plánované náklady v €
Oprava lesnej cesty MES Malá Lodina	35 000
Oprava zväžnice Spišiak – Galová	50 000
Oprava lesných ciest JCB, gréder, vrátane hydraul. kladiva	30 000
Spolu:	115 000

b. opravy dopravných prostriedkov a strojov	100 tis. €
(opravy techniky na odvoz a nakladanie dreva, automobilov, zemných strojov)	
c. opravy ostatných zariadení	20 tis. €

S p o l u (A+B+C):	270 tis. €

VII. SPOSOB FINANCOVANIA

Financovanie hospodárskej činnosti v prevádzkovej a investičnej oblasti je plánované v zásade z vlastných zdrojov,

V maximálne možnej miere budú využité možnosti získania nenávratných prostriedkov z dotácií a podporných rozvojových programov, najmä na financovanie výkonov verejno-prospešného charakteru a zabezpečenie činností environmentálnej povahy.

Na spolufinancovanie investícií je plánované v prípade potreby aj využitie dostupných cudzích zdrojov:

- získanie nenávratných príspevkov z Programu rozvoja vidieka 2014-2020 (PRV) v maximálne dostupnej výške z hodnoty projektov
- využitie splátkového nákupu, resp. lízingu na obstaranie techniky

Využitie prostriedkov z Programu rozvoja vidieka bude aktuálne v prípade zverejnenia očakávaných výziev najmä v oblasti realizácie rekonštrukcií lesnej cestnej siete, na obnovu techniky, vykonanie ozdravných opatrení v lesných porastoch, získania leso - environmentálnych platieb, na modernizáciu lesoparkovej infraštruktúry a environmentálneho vzdelávania.

Zdroje investícií boli v roku 2016 doplnené prídelom zo zisku rozdeleného za rok 2015 vo výške 60 000 € a spoločne s kumulovanými zdrojmi z minulosti a odpismi vytvárajú predpoklady pre riadne možnosti financovania plánovaných investícií a splácanie zostatku bankového úveru (pozri tab. č.3 v prílohe).

V roku 2017 je plánované dokončenie projektu Lesy pre spoločnosť - lesy bez bariér – (FORSOC) z grantov EHP a Nórska (EEA grants) na základe uzatvorenej partnerskej zmluvy s Národným lesníckym centrom o realizácii a spolufinancovaní. Celková hodnota projektu v prospech ML Košice a.s. ako partnera je 134 tis. €, pri 15% vlastnej spoluúčasti. Miestom realizácie je územie košického lesoparku s dobou realizácie do 30.4.2017 (pozri aj kap. IV., str.9).

Zároveň budú posudzované aj možnosti získania nenávratných prostriedkov v rámci ostatných dostupných programov štrukturálnych fondov (Integrovaný regionálny operačný program, OP Kvalita životného prostredia 2014-2020) a grantových finančných schém (Program švajčiarsko-slovenskej spolupráce, partnerstvá v rámci programov INTERREG).

VIII. NÁVRH PLÁNU VÝSLEDKU HOSPODÁRENIA

Návrh plánu v štruktúre vybraných nákladových a výnosových položiek je spracovaný v priloženej tabuľke č.1.

Východiská plánovania vybraných položiek je možné zhrnúť nasledovne:

NÁKLADOVÁ ČASŤ

1. Spotreba materiálu

V celkovej spotrebe materiálu sa plánuje relatívny pokles nákladov o 4% oproti roku 2016, pri súčasnom miernom zvýšení nákladov na PHM a energií vzhľadom na plánovanú štruktúru dopravných výkonov a zníženia ostatnej materiálovej spotreby o 12%, týkajúcej sa redukcie potrieb vybavenosti povahy mobiláru- drobného majetku.

2. Opravy a udržiavanie

V rámci tejto činnosti sú východiskovo plánované celkové náklady vo zvýšenom objeme **270 tis. €** (podrobnejšie v kap. VI.), čo znamená 8% nárast nákladov v porovnaní s rokom 2016. Plán nákladov vychádza z potreby zabezpečenia nutných stavebných opráv aj vzhľadom na zvýšené nároky na sprístupnenie lesných celkov po výluke mosta Ružín a riadnej prevádzky automobilovej a strojnej techniky (podrobnejšie v kap. VI.).

3. Nájomné

Položka obsahuje plánované nájomné celkom vo výške **575 000 €**, v tom:

○ voči mestu Košice	555 000 €
- za lesné pozemky	550 000 €
- za lesné cesty a stavby	5 000 €
○ ostatné prenájmy	20 000 tis. €

Ročné nájomné za rok 2017 voči mestu za lesné pozemky je navrhované vo výške **550 tis. €**, t.j. na úrovni zvýšenej o 0,9% oproti r. 2016 (545 tis. €).

Navrhované nájomné je odrazom plánovaného objemu a sortimentovej štruktúry dodávok dreva, predpokladanej situácie na trhu s drevom a očakávaného speňaženia dreva v roku 2017. Rešpektuje tiež potreby plnenia plánovaných bilancovaných úloh pestovnej činnosti, ochrany lesa a zabezpečenia ostatných mimoprodukčných funkcií lesa v rámci zákonom stanovených programov starostlivosti o lesy.

4. Služby (bez opráv a nájomného)

V rámci najvýznamnejšieho nákladového súboru **služieb v lesnej výrobe** je v relatívnom poklese o 2,6% zohľadnený plánovaný pokles objemu služieb dodávateľov v odvoze dreva a výseku elektrovodov. Súčasne je plánovaný nárast nákladov na služby v rámci ťažbovej činnosti (+1,8%) a pestovnej činnosti (+8,5%), ktorý odráža štruktúru výkonov v rámci hlavných činností podľa jednotlivých porastov. V ťažbe a manipulácii dreva sa predpokladá mierne zvýšenie jednotkových nákladov aj vzhľadom na stanovištné a technologické podmienky lesných porastov a očakávanú štruktúru ťažby.

Vzhľadom na štruktúru a objem plánovanej ťažby dreva sa plánuje úroveň priamych jednotkových dodávateľských nákladov na komplexnú výrobu dreva (vrátane manipulácie dreva) na lokalite odvozné miesto vo výške **15,00 €/m³** , t.j. cca o 2,6% nižšia ako skutočnosť v roku 2016 (14,62 €/m³).

Celkové náklady na služby pestovných prác sú plánované na medziročne zvýšenej úrovni o 8,5% a odrážajú aktuálne potreby vykonania bilancovaných úloh v pestovnej činnosti pri zabezpečovaní obnovy kalamitných plôch v súlade s plánmi starostlivosti o lesy (PSL) a vývoj cien dodávateľských služieb.

Vzhľadom na plánovanú mieru využitia vlastnej techniky pri zachovaní operatívnosti a efektívnosti vybraných logistických operácií sa predpokladá využitie služieb dodávateľov v odvoze a nakladaní dreva na zníženej úrovni v porovnaní s rokom 2016.

V položke ostatných služieb v lese sú premietnuté znížené plánované výkony subdodávateľov pri údržbe elektrovodov, ktoré sa odrazia prirodzene aj v plánovanej položke výnosov - tržieb za služby poskytované pre správcov elektrovodov.

V rámci skupiny ostatných služieb sú plánované náklady na reprezentáciu vo výške 8 tis. €, aj s ohľadom na plánované podujatia v rámci tradičných Lesníckych dní a práce s verejnosťou.

5. Osobné náklady

Plán osobných nákladov vychádza z plánovaného počtu a štruktúry zamestnancov: 46-THZ a 12-R, t.j. spolu **58** zamestnancov.

Položka celkových miezd v zásade odráža uvedený plánovaný pohyb zamestnancov a medziročne 4 % zvýšenie miezd na základe výsledkov kolektívneho vyjednávania. Priemerný zárobok je plánovaný vo výške **1 275 €**.

Plánovaný rast príslužiacich odvodových povinností je úmerný plánovaným mzdovým nákladom a ostatné sociálne náklady sú kalkulované s ohľadom na udržanie plnenia sociálneho programu a pracovno-právnych záväzkov vrátane legislatívy BOZP.

6. Dane a poplatky

Plánovaný nárast položky súvisí so zmenou sadzieb dane z motorových vozidiel, plánovaným stavom dopravnej techniky a zvýšením sadzieb dane z nehnuteľností, ostatných daní a poplatkov.

7. Ostatné náklady na hospodársku činnosť a odpisy

Na obsahu položky ostatných nákladov na hospodársku činnosť v celkovej výške 105 tis. € sa podieľajú najmä zvýšené náklady na poistenie majetku vo výške 55 tis. € (na základe aktualizácie poistných zmlúv a rizík ako aj vyhodnotenia výskytu poistných prípadov a objemu poistných plnení v minulých obdobiach), tvorba a zúčtovanie rezerv na pestovnú činnosť, rekultiváciu lesných pozemkov dotknutých ťažbovou činnosťou a účtovnú závierku, tvorba a zúčtovanie opravných položiek k pohľadávkam, prípadne náklady na predaný majetok a materiál.

Celková plánovaná výška tvorby rezervy na pestovnú činnosť v roku 2017 je 60 000 € a zohľadňuje predpokladané priame náklady na obdobie zabezpečenia mladých lesných porastov (v rokoch 2018-2024), ktorých povinnosť založenia bude daná v roku 2017. Rezerva na rekultiváciu a protierózne opatrenia na lesných pozemkoch dotknutých ťažbovou činnosťou je plánovaná v ročnom úhrne 48 000 €.

Relatívne medziročné zníženie plánovaných nákladov na hospodársku činnosť oproti skutočnosti roku 2016 súvisí najmä so zníženou plánovanou položkou zostatkovej hodnoty predávaného dlhodobého majetku pre rok 2017.

Plánované odpisy sú kalkulované na základe očakávaných pohybov –úbytkov a prírastkov ako aj štruktúry odpisovaného majetku.

V rámci iných nákladov na hospodársku činnosť je plánovaná položka darov a sponzorstva verejno-prospešných záujmových aktivít predovšetkým formou poskytnutia vlastných výrobkov, resp. služieb v celkovej výške 7 tis. €.

8. Finančné náklady

Plánovaná položka zohľadňuje zostatok dlhovej služby – príslušných úrokov z prevzatého splátkového úveru a plánované úroky vyplývajúce zo splátkových predajov ako aj ostatné predpokladané náklady bankového styku.

VÝNOSOVÁ ČASŤ

1. Tržby z predaja dreva a výrobkov

Celkové plánované tržby z predaja dreva vo výške **4 420 tis. €** sú medziročne na porovnateľnej úrovni a odrážajú porovnateľný plánovaný objem priamych dodávok dreva vo výške 85 000 m³.

Vzhľadom na sortimentovú štruktúru plánovaných priamych dodávok dreva v objeme 85 000 m³ a predpokladaný vývoj situácie na trhu s drevom sa predpokladá celkové speňaženie priamych dodávok dreva vo výške **52,00 €/m³**, čo predstavuje 1%-né zvýšenie oproti úrovni roku 2016 (51,55 €/ m³). Plánovaná výška priemerného speňaženia dreva odráža očakávanú kvalitatívnu štruktúru dodávok, aktuálnu situáciu na trhu s drevom s tendenciou stabilizácie až mierneho rastu dopytu po vlákňinových sortimentoch a udržanie dopytu i cien v hlavných sortimentoch piliarskych výrezov v drevine buk.

U tržieb z predaja ostatných výrobkov a tovaru sa oproti minulému roku očakáva porovnateľná úroveň, vychádzajúca najmä zo štruktúry plánu predaja sadbového materiálu po zbilancovaní vlastných potrieb.

2. Tržby z predaja služieb

V plánovanom medziročnom udržaní objemu tržieb za služby sa premieta mierne zvýšenie tržieb z nájomného, súčasne plánovaný výpadok tržieb za kamiónovú prepravu dreva z dôvodu prijatia racionalizačných opatrení. Predpokladá sa tiež relatívny pokles výkonov pri udržiavacích výsekoch elektrovodov na základe aktuálneho stavu objednávok. Tieto zníženia tržieb sa súčasne recipročne odrážajú aj v znížení príslušných položiek nákladov.

3. Ostatné výnosy

V zmene stavu zásob sadbového materiálu a drevnej hmoty je zohľadnené aj ich štandardné precenenie na základe skutočných vlastných nákladov k 31.12.2017. V položke aktivácií sa premieta spotreba vlastných výrobkov (sadbového materiálu, dreva) a služieb v prevádzkovej a investičnej oblasti.

Medziročne plánovaný pokles výnosov z hospodárskej činnosti o 23% je zdôvodnený znížením plánovaných výnosov z predaja opotrebovanej a nadbytočnej dopravnej a strojovej techniky. Položku dopĺňujú plánované výnosy z časového rozpúšťania alikvotnej výšky odpisov dlhodobého majetku obstaraného za spoluúčasti programov nenávratného spolufinancovania a ostatných plánovaných dotačných titulov v rámci hospodárskej činnosti.

IX. PLÁN VÝSLEDKU HOSPODÁRENIA

Položka	v €
Výnosy celkom:	5 126 100
Náklady celkom:	4 976 000
VH pred zdanením:	150 100
Daň z príjmov PO:	35 100
Použitelný zisk:	115 000

X. NÁVRH PLÁNU INVESTÍCIÍ

Variantný plán investícií na rok 2017 je položkovite prezentovaný v priloženej tabuľke č.2 a vychádza z investičných priorít a plánovanej bilancie zdrojov investovania, ktoré udáva tabuľka č.3 v prílohe.

Proporčne sa týka reprodukcie, modernizácie, resp. technického zhodnotenia majetku obchodnej spoločnosti ako aj prenajatého nehnuteľného majetku Mesta Košice v užívaní ML Košice a.s. (lesné cesty a budovy).

V súvislosti s prípadnou možnosťou získania nenávratnej finančnej podpory z Programu rozvoja vidieka 2014-2020 (PRV), resp. iných zdrojov na obstaranie investícií je plán investícií navrhnutý vo 2 variantoch:

Variant 1-plán v objeme 655 tis.€- bez využitia nových nenávratných zdrojov
Variant 2-plán v objeme 1 115 tis.€ s podporou nových nenávratných zdrojov

Položkou, ktorá odlišuje tieto varianty je investičný titul (pol. č.13 v rámci stavieb), ktorého predmetom je rekonštrukcia lesnej cesty Horný Bankov -Krigrund v rozpočtovanej hodnote 460 tis. €. Okrem hospodárskeho významu je táto lesná cesta dôležitou komunikáciou, ktorá sprístupňuje jednu z hlavných lokalít košického lesoparku v oblasti Bankova pre potreby lesnej prevádzky aj pre verejno-prospešné rekreačné využitie.

Kým variant.č.1 sa opiera pri realizácii o vlastné, resp. už prijaté dlhodobé bankové úvery a inkasované nenávratné pomoci, t.j. disponibilné kumulované zdroje z minulosti, variant č. 2 je uvažovaný len za podmienky schválenia prípadnej nenávratnej finančnej pomoci z dostupných podporných programov.

V rámci nehmotného majetku je opakovane plánovaná modernizácia, resp. doplnenie softvérového vybavenia podnikového informačného systému. Uvažovaná je ďalšia etapa dotvárania podnikového geografického informačného systému a jeho integrácia s podsystémom lesnej výroby.

V rámci **stavebných investícií** v celkovej hodnote 338 tis. € (variant č.1) sú plánované:

- rekonštrukcie a stavby lesnej cestnej siete (LCS) v objeme 60 tis. €
- rekonštrukcie a stavby budov a ost. stavieb v objeme 153 tis. €
- lesoparkový projekt For-Soc -H.Bankov+Furča v objeme 110 tis. € a
- projektová príprava investícií v hodnote 15 tis. €

Kvalita lesnej cestnej siete a úroveň sprístupnenia lesných porastov sú rozhodujúcim predpokladom riadneho obhospodarovania lesov a parametrom zvyšujúcim bonitu lesného majetku mesta. Umožňujú znižovať logistické náklady lesnej výroby ako aj náklady na prevádzku ťažkej dopravnej techniky, sú dôležité z hľadiska protipožiariarnej ochrany rozsiahleho lesného majetku a sprievodne vytvárajú podmienky pre usmerňovanie rekreačných aktivít verejnosti, najmä v prímestskej oblasti.

Plánovaná položka v rámci rekonštrukcie lesnej cestnej siete (LCS) – Rámový priepust Spišiak - sprístupňuje významný gravitujúci lesný komplex lesných celkov Opátka a Košická Belá z dôvodu uzávery dopravy cez most Ružín.

Ostatné plánované stavebné investície spočívajú v technickom zhodnotení - rekonštrukcii budov, resp. ich nevyhovujúceho príslušenstva.

Rekonštrukcia plochy MES Malá Lodina v celkovej hodnote 40 tis. € je plánovaná pre zabezpečenie riadnej prevádzky skladu a expedície dreva ako dôležitého logistického uzla pre napojenie na železničnú dopravu. Vykonanie rekonštrukcie je viazané na usporiadanie právnych vzťahov k dotknutým pozemkom. Realizácia súboru drobných stavieb a náučných objektov v areáli chaty Hlinné je plánovaná pre vzdelávacie účely v rámci plánovaného centra environmentálnej výchovy a lesnej pedagogiky v Čermel'skom údolí.

Ostatné stavebné úpravy budov a stavieb predstavujú technické zhodnotenia menšieho rozsahu zlepšujúce, resp. rozširujúce možnosti ich využívania.

V rámci investícií technologickej povahy dominuje **obnova dopravnej a strojovej techniky** v celkovej hodnote 388 tis. €.

Najvýznamnejšími položkami sú:

- špeciálny nákladný automobil- súprava na odvoz dreva v hodnote 180 tis. €
 - štiepací stroj v hodnote 27 tis. € pre účely zefektívnenia výroby štiepaného palivového dreva - náhrada opotrebeného veľkokapacitného štiepacieho zariadenia štiepacím strojom zohľadňujúcim aktuálne výrobné požiadavky

Súčasťou plánu je aj výmena najviac opotrebovaných 3 ľahkých terénnych vozidiel (v 7.- 8. roku používania) v celkovej hodnote 48 tis. € pre účely zabezpečenia organizácie lesnej prevádzky.

Z ostatných položiek hnutel'ného majetku je v pláne periodická obnova opotrebovanej PC a kancelárskej techniky a drevených stánkov-domcov, využívaných na prenájom pri zabezpečovaní kultúrno-spoločenských podujatí.

Strednodobé rozvojovo -projektové zámery Mestských lesov Košice a.s.

I. Spoluúčasť na realizácii rozvojových zámerov mesta Košice

1. Oblasť: Cestovný ruch

- Program výstavby cyklotrás v Košiciach
 - *realizácia cyklotrás na území košických lesov*
- Projekt detskej železnice
 - *realizácia príľahlej rekreačnej infraštruktúry v lesoparku*
- Projekty rekreačných zón
 - *výstavba a modernizácia rekreačných zariadení lesoparku*
 - *realizácia vzdelávacích a rekreačných aktivít v rámci práce s verejnosťou v lese*
 - *výstavba náučných chodníkov, doplnenie informačného a orientačného systému lesoparku, vyhotovenie informačných a propagačných materiálov o lesoparku*
 - *vybudovanie Centra environmentálnej výchovy- chata Hlinné a chata Diana v Čermeľskom údolí*

2. Oblasť: Životné a prírodné prostredie

- Realizácia energetickej koncepcie mesta
 - *energetické využitie lesnej biomasy- príprava disponibilnej surovinovej základne*

II. Projektové zámery Mestských lesov Košice a.s.

1. Oblasť: Ziskové projekty

- Obnova dopravnej techniky, strojov a technologických zariadení
- Zavádzanie ekologických technológií v lesnej výrobe
- Modernizácia podnikového informačného systému

2. Oblasť: Neziskové projekty – verejno-prospešné a ostatné aktivity

- Výstavba a rekonštrukcia lesnej dopravnej siete
- Výstavba a modernizácia rekreačných zariadení lesoparku a cyklotrás
- Projekt obnovy a ochrany vôd v lesnom prostredí
- Projekty ochrany ohrozených živočíchov na území ML Košice
- Projekty озdravných opatrení v poškodených lesoch
- Projekt lesnej pedagogiky- aktivity na budovanie pozitívneho vzťahu mládeže k lesu
- partnerstvá v medzinárodných projektoch v rámci programov cezhraničnej spolupráce, ktorých predmetom je výmena skúseností pri správe prímestských lesov, prírode blízkom hospodárení v lesoch, zveľadovaní rekreačných a vzdelávacích funkcií lesov

**PLÁN VÝSLEDKU HOSPODÁRENIA
NA ROK 2017**

Účt.tr./ skup.	Ukazovateľ	Skutočnosť	Skutočnosť	Skutočnosť	Plán	Rozdiel	Zmena
		2014	2015	2016	2017	"2017-2016"	"2017-2016"
		EUR	EUR	EUR	EUR	EUR	%
5	NÁKLADY CELKOM:	5 143 244	4 882 081	5 000 848	4 976 000	-24 848	99,5
	V tom:						
50	Spotreba materiálu celkom:	413 199	367 321	333 061	320 000	-13 061	96,1
	-spotreba PHM a energií	241 080	211 495	151 971	160 000	+8 029	105,3
	-ostatná spotreba+predaný tovar	172 119	155 826	181 090	160 000	-21 090	88,4
51	Služby celkom:	2 790 396	2 755 554	2 675 951	2 668 000	-7 951	99,7
	-opravy a údržba	249 991	250 494	249 533	270 000	+20 467	108,2
	-nájomné	553 053	561 481	566 352	575 000	+8 648	101,5
	<i>v tom: pre mesto</i>	532 666	542 426	547 523	555 000	+7 477	101,4
	-prepravné a poplatky ŽSR	6 033	7 696	6 888	8 000	+1 112	116,1
	-služby v lesnej výrobe spolu:	1 862 239	1 806 075	1 739 983	1 695 000	-44 983	97,4
	<i>v tom: ťažba+manipulácia dreva</i>	1 437 184	1 340 245	1 251 854	1 275 000	+23 146	101,8
	<i>v tom: pestovné práce</i>	159 561	175 023	184 329	200 000	+15 671	108,5
	<i>v tom: odvoz dreva+nakladanie</i>	196 090	202 731	176 969	150 000	-26 969	84,8
	<i>v tom: ost. služby v lese</i>	69 404	88 076	126 831	70 000	-56 831	55,2
	-cestovné náhrady	3 803	7 032	6 472	8 000	+1 528	123,6
	-ostatné služby	115 277	122 776	106 723	112 000	+5 277	104,9
52	Osobné náklady celkom:	1 293 030	1 275 732	1 354 747	1 395 000	+40 253	103,0
	-mzdy	847 472	831 013	860 577	895 000	+34 423	104,0
	-OON (dohody)	7 479	8 404	13 121	15 000	+1 879	114,3
	-zákon.poistenie (odvody soc.,zdrav.poist.)	316 490	311 643	328 759	345 000	+16 241	104,9
	-ostatné sociálne a osobné náklady	121 589	124 672	152 290	140 000	-12 290	91,9
53	Dane celkom:	51 355	43 930	46 170	50 000	+3 830	108,3
	-daň z motorových vozidiel	20 990	19 453	20 653	22 000	+1 347	106,5
	-daň z nehnuteľností	18 220	16 805	16 805	18 000	+1 195	107,1
	-ostatné dane a poplatky	12 145	7 672	8 712	10 000	+1 288	114,8
54	Náklady na hospodársku činnosť celkom	215 634	35 010	136 458	105 000	-31 458	76,9
	<i>v tom: poistenie majetku</i>	23 672	23 273	29 034	55 000	+25 966	189,4
55	Odpisy	376 614	401 835	451 944	435 000	-16 944	96,3
56	Finančné náklady	3 016	2 699	2 517	3 000	+483	119,2
57	Rezervy a oprav.položky fin.nákl.				0	-	-
6	VÝNOSY CELKOM:	5 357 435	5 025 183	5 163 811	5 126 100	-37 711	99,3
	V tom:						
60	Tržby z predaja vl.výrobkov a služieb	4 998 597	4 971 600	4 893 185	4 916 000	+22 815	100,5
	-z predaja dreva	4 435 718	4 365 283	4 400 756	4 420 000	+19 244	100,4
	-z predaja ost.výrobkov a tovaru	40 642	23 962	26 922	26 000	-922	96,6
	-z predaja služieb	522 237	582 355	465 507	470 000	+4 493	101,0
	<i>v tom: z prenájmu</i>	150 361	149 022	152 787	160 000	+7 213	104,7
	<i>za prepravu dreva</i>	177 369	170 498	72 512	70 000	-2 512	96,5
61	Zmena stavu zásob	80 603	-60 238	18 509	10 000	-8 509	98,4
62	Aktivácia materiálu,IM a služieb	43 856	30 431	30 487	30 000	-487	98,4
64	Výnosy z hospodárskej činnosti	233 575	83 105	221 585	170 000	-51 585	76,7
66	Finančné výnosy	804	285	45	100	+55	222,2
	VÝSLEDOK HOSPODÁRENIA pred zdanením	214 191	143 102	162 963	150 100	-12 863	92,1
	Priem.evid.počet zamestn. "THP"	45	46	46	46	0	100,0
	Priem.evid.počet zamestn. "R"	13	13	12	12	0	100,0
	Priemerný zárobok EUR	1 183	1 180	1 227	1 275	+48	103,9

**VARIANTNÝ
PLÁN INVESTÍCIÍ NA ROK 2017**

PLÁN INVESTÍCIÍ NA ROK 2017 -Variant č.1 (bez nenávratných podporných prostriedkov)	Variant 1 v tis.EUR	PLÁN INVESTÍCIÍ NA ROK 2017 -Variant č.2 (s možnou podporou nenávratných prostriedkov-PRV,granty)	Variant 2 v tis.EUR
DLHODOBÝ NEHMOTNÝ MAJETOK	10	DLHODOBÝ NEHMOTNÝ MAJETOK	10
1. Softvér-modernizácia podnikového GIS	10	1. Softvér-modernizácia podnikového GIS	10
DLHODOBÝ HMOTNÝ MAJETOK		DLHODOBÝ HMOTNÝ MAJETOK	
I. BUDOVY,STAVBY spolu:	338	I. BUDOVY,STAVBY,HALY spolu:	798
1. Stavebné úpravy-chata Hlinné	5	1. Stavebné úpravy-chata Hlinné	5
2. Areál Hlinné-drobné stavby a náučné objekty	30	2. Areál Hlinné-drobné stavby a náučné objekty	30
3. Prístrešok v areáli-AB Kostoľany n. H.	5	3. Prístrešok v areáli-AB Kostoľany n. H.	5
4. Kanalizačná prípojka do verejnej kanalizácie-AB Kostoľany n. H.	20	4. Kanalizačná prípojka do verejnej kanalizácie-AB Kostoľany n. H.	20
5. Prístrešok na náradie a tienidlá v areáli-LŠ Bujanov	5	5. Prístrešok na náradie a tienidlá v areáli-LŠ Bujanov	5
6. Chata Zálom - prístavba-prístrešok	10	6. Chata Zálom - prístavba-prístrešok	10
7. Lesovňa Košická Belá - rekonštrukcia podlahy+dlažba	8	7. Lesovňa Košická Belá - rekonštrukcia podlahy+dlažba	8
8. Revitalizácia lesoparkového zariadenia-Bankov-Furča-projekt ForSoc (EEA Grants-schválený projekt - Nórske fondy	110	8. Revitalizácia lesoparkového zariadenia-Bankov-Furča-projekt ForSoc (EEA Grants-schválený projekt - Nórske fondy	110
9. Rekonštrukcia plochy manipulačno-expedičného skladu Malá Lodina	40	9. Rekonštrukcia plochy manipulačno-expedičného skladu Malá Lodina	40
10. Oplotenia mladých lesných porastov	10	10. Oplotenia mladých lesných porastov	10
11. Projektová príprava investícií	15	11. Projektová príprava investícií	15
12. Drobné lesné stavby ostatné-lesopark. a poľovnícke zariadenia,	20	12. Drobné lesné stavby ostatné-lesopark. a poľovnícke zariadenia,	20
13. <i>Rekonštrukcie a výstavba lesnej cestnej siete</i>	60	13. <i>Rekonštrukcie a výstavba lesnej cestnej siete</i>	60
v tom:-Rámový priepust Spišiak (Opátka)	40	v tom:-Rámový priepust Spišiak (Opátka)	40
-Rekonštrukcia premostení - LC Baránok - Alpinka	20	-Rekonštrukcia premostení - LC Baránok - Alpinka	20
		<i>-Rekonštrukcia Lesnej cesty Horný Bankov-Krigrund (Čermel)</i>	460
II. STROJE,PRÍSTROJE A ZARIADENIA spolu:	52	II. STROJE,PRÍSTROJE A ZARIADENIA spolu:	52
1. PC, kancelárska a meracia technika	25	1. PC, kancelárska a meracia technika	25
2. Štiepací stroj	27	2. Štiepací stroj	27
III. DOPRAVNÉ PROSTRIEDKY spolu:	228	III. DOPRAVNÉ PROSTRIEDKY spolu:	228
1. Ľahký osobný terénny automobil - 3x (obnova)	48	1. Ľahký osobný terénny automobil - 3x (obnova)	48
2. Súprava na odvoz dreva s hydraulickou rukou	180	2. Súprava na odvoz dreva s hydraulickou rukou	180
IV. INVENTÁR spolu:	27	IV. INVENTÁR spolu:	27
1. Drevené zariadenia-stánky- mobilné domce , prístrešky, nábytok	27	1. Drevené zariadenia-stánky-domce , prístrešky, nábytok	27
VARIANT č.1 - CELKOM:	655	VARIANT č.2 - CELKOM:	1 115
		<i>z toho:projekty viazané na podporu z nenávratných zdrojov spolufinancovania</i>	460

**PLÁNOVANÁ BILANCIA
ZDROJOV INVESTÍCIÍ
NA ROK 2017**

OBDOBIE	DRUH ZDROJA/POHYBU	ZDROJE INVESTÍCIÍ
		Údaje v tis.EUR
	Konečný zostatok zdrojov 2013	894,405
	Plánované zdroje investícií na rok 2014	
2014	<i>Počiatkový stav-prenos</i>	894,405
	Skutočné odpisy DM na rok 2014	376,614
	Skutočný prídel zo zisku za r.2013	50,000
	Plánované zdroje k dispozícii	1 321,019
	Plánované čerpanie investícií a splátky invest.v roku 2014	
2014	Skutočné obstaranie investícií v r.2014	-410,072
	Splátky dlhodobého úveru z Tatrabanky-rekonštrukcie LC I	-19,916
	Konečný zostatok zdrojov	891,031
	Plánované zdroje investícií na rok 2015	
2015	<i>Počiatkový stav-prenos</i>	891,031
	Skutočné odpisy DM na rok 2015	398,816
	Skutočný prídel zo zisku za r.2014	130,000
	Skutočné zdroje k dispozícii	1 419,847
	Skutočné čerpanie investícií a splátky invest.v roku 2015	
2015	Skutočné obstaranie investícií v r.2015 (Variant č.1)	-351,640
	Splátky dlhodobého úveru z Tatrabanky-rekonštrukcie LC I	-19,916
	Konečný zostatok zdrojov	1 048,291
	Plánované zdroje investícií na rok 2016	
2016	<i>Počiatkový stav-prenos</i>	1 048,291
	Skutočné odpisy DM na rok 2016	451,202
	Skutočný prídel zo zisku za r.2015	60,000
	Skutočné zdroje k dispozícii	1 559,493
	Skutočné čerpanie investícií a splátky invest.v roku 2016	
2016	Skutočné obstaranie investícií v r.2016 (Variant č.1)	-508,728
	Splátky dlhodobého úveru z Tatrabanky-rekonštrukcie LC I	-19,916
	Konečný zostatok zdrojov	1 030,849
	Plánované zdroje investícií na rok 2017	
2017	<i>Počiatkový stav-prenos</i>	1 030,849
	Plánované odpisy DM na rok 2017	435,000
	Plánovaný prídel zo zisku za r.2016	50,000
	Plánované zdroje k dispozícii	1 515,849
	Plánované čerpanie investícií a splátky invest.v roku 2017	
2017	Plánované obstaranie investícií v r.2017 (Variant č.1)	-655,000
	Splátky dlhodobého úveru z Tatrabanky-rekonštrukcie LC I	-13,277
	Plánovaný konečný zostatok	847,572

SPRÁVA NEZÁVISLÉHO AUDÍTORA
Akcionárom, dozornej rade a predstavenstvu spoločnosti
Mestské lesy Košice a.s., Južná trieda 11, 040 01 Košice

Správa z auditu účtovnej závierky

Názor

Uskutočnili sme audit účtovnej závierky spoločnosti Mestské lesy Košice a.s., Južná trieda 11, 040 01 Košice (ďalej len „Spoločnosť“), ktorá obsahuje súvahu k 31. decembru 2016, výkaz ziskov a strát za rok končiaci sa k uvedenému dátumu a poznámky, ktoré obsahujú súhrn významných účtovných zásad a účtovných metód.

Podľa nášho názoru, priložená účtovná závierka poskytuje pravdivý a verný obraz finančnej situácie Spoločnosti k 31. decembru 2016 a výsledku jej hospodárenia za rok končiaci sa k uvedenému dátumu podľa zákona č. 431/2002 Z.z. o účtovníctve v znení neskorších predpisov (ďalej len „zákon o účtovníctve“).

Základ pre názor

Audit sme vykonali podľa medzinárodných auditorských štandardov (International Standards on Auditing, ISA). Naša zodpovednosť podľa týchto štandardov je uvedená v odseku Zodpovednosť audítora za audit účtovnej závierky. Od Spoločnosti sme nezávislí podľa ustanovení zákona č. 423/2015 o štatutárnom audite a o zmene a doplnení zákona č. 431/2002 Z. z. o účtovníctve v znení neskorších predpisov (ďalej len „zákon o štatutárnom audite“) týkajúcich sa etiky, vrátane Etického kódexu audítora, relevantných pre náš audit účtovnej závierky a splnili sme aj ostatné požiadavky týchto ustanovení týkajúcich sa etiky. Sme presvedčení, že auditorské dôkazy, ktoré sme získali, poskytujú dostatočný a vhodný základ pre náš názor.

Zodpovednosť štatutárneho orgánu za účtovnú závierku

Štatutárny orgán je zodpovedný za zostavenie tejto účtovnej závierky tak, aby poskytovala pravdivý a verný obraz podľa zákona o účtovníctve a za tie interné kontroly, ktoré považuje za potrebné na zostavenie účtovnej závierky, ktorá neobsahuje významné nesprávnosti, či už v dôsledku podvodu alebo chyby.

Pri zostavovaní účtovnej závierky je štatutárny orgán zodpovedný za zhodnotenie schopnosti Spoločnosti nepretržite pokračovať vo svojej činnosti, za opísanie skutočností týkajúcich sa nepretržitého pokračovania v činnosti, ak je to potrebné, a za použitie predpokladu nepretržitého pokračovania v činnosti v účtovníctve, ibaže by mal v úmysle Spoločnosť zlikvidovať alebo ukončiť jej činnosť, alebo by nemal inú realistickú možnosť než tak urobiť.

Zodpovednosť audítora za audit účtovnej závierky

Našou zodpovednosťou je získať primerané uistenie, či účtovná závierka ako celok neobsahuje významné nesprávnosti, či už v dôsledku podvodu alebo chyby, a vydať správu audítora, vrátane názoru. Primerané uistenie je uistenie vysokého stupňa, ale nie je zárukou toho, že audit vykonaný podľa medzinárodných auditorských štandardov vždy odhalí významné nesprávnosti, ak také existujú. Nesprávnosti môžu vzniknúť v dôsledku podvodu alebo chyby a za významné sa považujú vtedy, ak by sa dalo odôvodnene očakávať, že jednotlivito alebo v súhrne by mohli ovplyvniť ekonomické rozhodnutia používateľov, uskutočnené na základe tejto účtovnej závierky.

V rámci auditu uskutočneného podľa medzinárodných audítorských štandardov počas celého auditu uplatňujeme odborný úsudok a zachovávame profesionálny skepticizmus. Okrem toho:

- Identifikujeme a posudzujeme riziká významnej nesprávnej účtovnej závierky, či už v dôsledku podvodu alebo chyby, navrhujeme a uskutočňujeme audítorské postupy reagujúce na tieto riziká a získavame audítorské dôkazy, ktoré sú dostatočné a vhodné na poskytnutie základu pre náš názor. Riziko neodhalenia významnej nesprávnej účtovnej závierky v dôsledku podvodu je vyššie ako toto riziko v dôsledku chyby, pretože podvod môže zahŕňať tajnú dohodu, falšovanie, úmyselné vynechanie, nepravdivé vyhlásenie alebo obídenie internej kontroly.
- Oboznamujeme sa s internými kontrolami relevantnými pre audit, aby sme mohli navrhnúť audítorské postupy vhodné za daných okolností, ale nie za účelom vyjadrenia názoru na efektívnosť interných kontrol Spoločnosti.
- Hodnotíme vhodnosť použitých účtovných zásad a účtovných metód a primeranosť účtovných odhadov a uvedenie s nimi súvisiacich informácií uskutočnené štatutárnym orgánom.
- Robíme záver o tom, či štatutárny orgán vhodne v účtovníctve používa predpoklad nepretržitého pokračovania v činnosti a na základe získaných audítorských dôkazov záver o tom, či existuje významná neistota v súvislosti s udalosťami alebo okolnosťami, ktoré by mohli významne spochýbniť schopnosť Spoločnosti nepretržite pokračovať v činnosti. Ak dospejeme k záveru, že významná neistota existuje, sme povinní upozorniť v našej správe audítora na súvisiace informácie uvedené v účtovnej závierke alebo modifikovať náš názor, ak sú tieto informácie nedostatočné. Naše závery vychádzajú z audítorských dôkazov získaných do dátumu vydania našej správy audítora. Budúce udalosti alebo okolnosti však môžu spôsobiť, že Spoločnosť prestane pokračovať v nepretržitej činnosti.
- Hodnotíme celkovú prezentáciu, štruktúru a obsah účtovnej závierky vrátane informácií v nej uvedených, ako aj to, či účtovná závierka zachytáva uskutočnené transakcie a udalosti spôsobom, ktorý vedie k ich vernému zobrazeniu.

Prešov, 9. marca 2017

AUDANA AUDIT, s.r.o.
Svätoplukova 12, Prešov
Licencia SKAU 265



Ing. Daniela Bernátová, CA
štatutárny audítora
Licencia SKAU 336

ÚČTOVNÁ ZÁVIERKA

podnikateľov v podvojnom účtovníctve



zostavená k 31.12.2016

Číselné údaje sa zarovnávajú vpravo, ostatné údaje sa píšú zľava. Nevypĺnené riadky sa ponechávajú prázdne.

Údaje sa vyplňajú paličkovým písmom (podľa tohto vzoru), písacím strojom alebo tlačiarňou, a to čiernou alebo tmavomodrou farbou.

Á Ā B Ć D Ě F G H Í J K L M N O P Q R Š T Ú V X Ý Ž 0 1 2 3 4 5 6 7 8 9

Daňové identifikačné číslo	Účtovná závierka	Účtovná jednotka	Mesiac Rok	
2020491341	X riadna	malá	Za obdobie	od 1 2016
IČO 31672981		mimoriadna		do 12 2016
SK NACE 02.10.0	priebežná	X veľká (vyznačí sa x)	Bezprostredne predchádzajúce obdobie	od 1 2015 do 12 2015

Priložené súčasti účtovnej závierky

 Súvaha (Úč POD 1-01)
(v celých eurách)

 Výkaz ziskov a strát (Úč POD 2-01)
(v celých eurách)

 Poznámky (Úč POD 3-01)
(v celých eurách alebo eurocentoch)

Obchodné meno (názov) účtovnej jednotky

Mestské lesy Košice a.s.

Sídlo účtovnej jednotky

Ulica
JUŽNÁ TRIEDA

Číslo

11

PSČ Obec
04001 KOŠICE

Označenie obchodného registra a číslo zápisu obchodnej spoločnosti

OR OS KE I.

Odd; Sa vl.c. 1310/V

Telefónne číslo

0556770015

Faxové číslo

0557279632

E-mailová adresa

MELESKO@MELESKOSICE.SK

Zostavená dňa:

09.03.2017

Schválená dňa:

05.05.2017

Podpisový záznam štatutárneho orgánu účtovnej jednotky
alebo člena štatutárneho orgánu účtovnej jednotky alebo
podpisový záznam fyzickej osoby, ktorá je účtovnou jednotkou:

Záznamy daňového úradu

Miesto pre evidenčné číslo

Odtlačok prezentačnej pečiatky daňového úradu



Označenie a	STRANA AKTÍV b	Číslo riadku c	Bežné účtovné obdobie		Bezprostredne predchádzajúce účtovné obdobie	
			1	Brutto - časť 1	Netto 2	Netto 3
				Korekcia - časť 2		
	SPOLU MAJETOK r. 02 + r. 33 + r. 74	01	8 2 2 4 2 8 8	5 1 7 7 1 8 6		
			3 0 4 7 1 0 2		5 0 3 3 1 0 0	
A.	Neobežný majetok r. 03 + r. 11 + r. 21	02	6 4 0 1 9 5 3	3 5 1 2 5 6 2		
			2 8 8 9 3 9 1		3 5 1 0 2 7 7	
A.I.	Dlhodobý nehmotný majetok súčet (r. 04 až r. 10)	03	1 1 5 3 3 3	1 4 6 5 7		
			1 0 0 6 7 6		2 1 9 4 2	
A.I.1.	Aktivované náklady na vývoj (012) - /072, 091A/	04				
2.	Softvér (013) - /073, 091A/	05	7 1 1 5 6	6 0 7 4		
			6 5 0 8 2		8 1 1 1	
3.	Oceniteľné práva (014) - /074, 091A/	06	1 7 6 8 0			
			1 7 6 8 0		2 7 0 4	
4.	Goodwill (015) - /075, 091A/	07				
5.	Ostatný dlhodobý nehmotný majetok (019, 01X) - /079, 07X, 091A/	08	2 6 4 9 7	8 5 8 3		
			1 7 9 1 4		1 1 1 2 7	
6.	Obstarávaný dlhodobý nehmotný majetok (041) - /093/	09				
7.	Poskytnuté preddavky na dlhodobý nehmotný majetok (051) - /095A/	10				
A.II.	Dlhodobý hmotný majetok súčet (r. 12 až r. 20)	11	6 2 8 6 6 2 0	3 4 9 7 9 0 5		
			2 7 8 8 7 1 5		3 4 8 8 3 3 5	
A.II.1.	Pozemky (031) - /092A/	12	8 1 1 2 6	8 1 1 2 6		
					8 1 1 2 6	
2.	Stavby (021) - /081, 092A/	13	4 0 6 1 5 4 8	2 6 9 0 8 0 5		
			1 3 7 0 7 4 3		2 6 3 7 7 8 4	
3.	Samostatné hnutelné veci a súbory hnutelných vecí (022) - /082, 092A/	14	2 0 6 2 6 5 9	6 4 4 6 8 7		
			1 4 1 7 9 7 2		6 1 5 4 0 6	



Označenie a	STRANA AKTÍV b	Číslo riadku c	Bežné účtovné obdobie		Bezprostredne predchádzajúce účtovné obdobie
			1	2	
			Brutto - časť 1	Netto	3
			Korekcia - časť 2		Netto
4.	Pestovateľské celky trvalých porastov (025) - /085, 092A/	15			
5.	Základné stádo a ľahné zvieratá (026) - /086, 092A/	16			
6.	Ostatný dlhodobý hmotný majetok (029, 02X, 032) - /089, 08X, 092A/	17			
7.	Obstarávaný dlhodobý hmotný majetok (042) - /094/	18	8 1 2 8 7	8 1 2 8 7	1 5 4 0 1 9
8.	Poskytnuté preddavky na dlhodobý hmotný majetok (052) - /095A/	19			
9.	Opravná položka k nadobudnutému majetku (+/- 097) +/- 098	20			
A.III.	Dlhodobý finančný majetok súčet (r. 22 až r. 32)	21			
A.III.1.	Podielové cenné papiere a podiely v prepojených účtovných jednotkách (061A, 062A, 063A) - /096A/	22			
2.	Podielové cenné papiere a podiely s podielovou účasťou okrem v prepojených účtovných jednotkách (062A) - /096A/	23			
3.	Ostatné realizovateľné cenné papiere a podiely (063A) - /096A/	24			
4.	Pôžičky prepojeným účtovným jednotkám (066A) - /096A/	25			
5.	Pôžičky v rámci podielovej účasti okrem prepojeným účtovným jednotkám (066A) - /096A/	26			
6.	Ostatné pôžičky (067A) - /096A/	27			
7.	Dlhové cenné papiere a ostatný dlhodobý finančný majetok (065A, 069A, 06XA) - /096A/	28			



Označenie a	STRANA AKTÍV b	Číslo riadku c	Bežné účtovné obdobie		Bezprostredne predchádzajúce účtovné obdobie
			1	2	
			Brutto - časť 1	Netto	Netto
			Korekcia - časť 2		
8.	Pôžičky a ostatný dlhodobý finančný majetok so zostatkovou dobou splatnosti najviac jeden rok (066A, 067A, 069A, 06XA) - /096A/	29			
9.	Účty v bankách s dobou viazanosti dlhšou ako jeden rok (22XA)	30			
10.	Obstarávaný dlhodobý finančný majetok (043) - /096A/	31			
11.	Poskytnuté preddávky na dlhodobý finančný majetok (053) - /095A/	32			
B.	Obežný majetok r. 34 + r. 41 + r. 53 + r. 66 + r. 71	33	1 8 1 5 3 7 2	1 6 5 7 6 6 1	
			1 5 7 7 1 1		1 5 1 1 3 9 2
B.I.	Zásoby súčet (r. 35 až r. 40)	34	1 7 4 7 5 6	1 7 4 5 8 9	
			1 6 7		1 6 7 5 3 7
B.I.1.	Materiál (112, 119, 11X) - /191, 19X/	35	2 4 8 8 4	2 4 7 1 7	
			1 6 7		3 1 1 8 8
2.	Nedokončená výroba a polotovary vlastnej výroby (121, 122, 12X) - /192, 193, 19X/	36	5 9 1 6 2	5 9 1 6 2	
					5 4 5 4 0
3.	Výrobky (123) - /194/	37	8 3 9 4 1	8 3 9 4 1	
					7 5 4 8 8
4.	Zvieratá (124) - /195/	38	4 1 9 4	4 1 9 4	
					3 4 4 4
5.	Tovar (132, 133, 13X, 139) - /196, 19X/	39	1 9 7 5	1 9 7 5	
					2 2 7 7
6.	Poskytnuté preddávky na zásoby (314A) - /391A/	40	6 0 0	6 0 0	
					6 0 0
B.II.	Dlhodobé pohľadávky súčet (r. 42 + r. 46 až r. 52)	41	5 2 9 9 9	5 2 9 9 9	
					3 6 0 3 5
B.II.1.	Pohľadávky z obchodného styku súčet (r. 43 až r. 45)	42	3 5 0	3 5 0	
					3 5 0



Ozna- čenie a	STRANA AKTÍV b	Číslo riadku c	Bežné účtovné obdobie		Bezprostredne predchádzajúce	
			1	Brutto - časť 1	Netto 2	účetné obdobie
				Korekcia - časť 2	Netto 3	
1.a.	Pohľadávky z obchodného styku voči prepojeným účtovným jednotkám (311A, 312A, 313A, 314A, 315A, 31XA) - /391A/	43				
1.b.	Pohľadávky z obchodného styku v rámci podielovej účasti okrem pohľadávok voči prepojeným účtovným jednotkám (311A, 312A, 313A, 314A, 315A, 31XA) - /391A/	44				
1.c.	Ostatné pohľadávky z obchodného styku (311A, 312A, 313A, 314A, 315A, 31XA) - /391A/	45	3 5 0	3 5 0	3 5 0	
2.	Čistá hodnota zákazky (316A)	46				
3.	Ostatné pohľadávky voči prepojeným účtovným jednotkám (351A) - /391A/	47				
4.	Ostatné pohľadávky v rámci podielovej účasti okrem pohľadávok voči prepojeným účtovným jednotkám (351A) - /391A/	48				
5.	Pohľadávky voči spoločníkom, členom a združeniu (354A, 355A, 358A, 35XA) - /391A/	49				
6.	Pohľadávky z derivátových operácií (373A, 376A)	50				
7.	Iné pohľadávky (335A, 336A, 33XA, 371A, 374A, 375A, 378A) - /391A/	51				
8.	Odložená daňová pohľadávka (481A)	52	5 2 6 4 9	5 2 6 4 9	3 5 6 8 5	
B.III.	Krátkodobé pohľadávky súčet (r. 54 + r. 58 až r. 65)	53	5 6 6 9 0 2	4 0 9 3 5 8	3 5 6 5 4 2	
B.III.1.	Pohľadávky z obchodného styku súčet (r. 55 až r. 57)	54	4 7 5 4 3 3	3 4 9 6 5 6	3 2 5 2 9 8	
1.a.	Pohľadávky z obchodného styku voči prepojeným účtovným jednotkám (311A, 312A, 313A, 314A, 315A, 31XA) - /391A/	55	1 4 7 9	1 4 7 9	2 5	
1.b.	Pohľadávky z obchodného styku v rámci podielovej účasti okrem pohľadávok voči prepojeným účtovným jednotkám (311A, 312A, 313A, 314A, 315A, 31XA) - /391A/	56				



Označenie a	STRANA AKTÍV b	Číslo riadku c	Bežné účtovné obdobie		Bezprostredne predchádzajúce účtovné obdobie
			1	2	
			Brutto - časť 1		Netto
			Korekcia - časť 2		
1.c.	Ostatné pohľadávky z obchodného styku (311A, 312A, 313A, 314A, 315A, 31XA) - /391A/	57	4 7 3 9 5 4	3 4 8 1 7 7	
			1 2 5 7 7 7		3 2 5 2 7 3
2.	Čistá hodnota zákazky (316A)	58			
3.	Ostatné pohľadávky voči prepojeným účtovným jednotkám (351A) - /391A/	59			
4.	Ostatné pohľadávky v rámci podielovej účasti okrem pohľa- dávok voči prepojeným účtovným jednotkám (351A) - /391A/	60			
5.	Pohľadávky voči spoločníkom, členom a združeniu (354A, 355A, 358A, 35XA, 398A) - /391A/	61			
6.	Sociálne poistenie (336A) - /391A/	62			
7.	Daňové pohľadávky a dotácie (341, 342, 343, 345, 346, 347) - /391A/	63	4 4 8 2 8	4 4 8 2 8	
					2 8 9 2 3
8.	Pohľadávky z derivátových operácií (373A, 376A)	64			
9.	Iné pohľadávky (335A, 33XA, 371A, 374A, 375A, 378A) - /391A/	65	4 6 6 4 1	1 4 8 7 4	
			3 1 7 6 7		2 3 2 1
B.IV.	Krátkodobý finančný majetok súčet (r. 67 až r. 70)	66			
B.IV.1.	Krátkodobý finančný majetok v prepoje- ných účtovných jednotkách (251A, 253A, 256A, 257A, 25XA) - /291A, 29XA/	67			
2.	Krátkodobý finančný majetok bez krátkodobé- ho finančného majetku v prepojených účtov- ných jednotkách (251A, 253A, 256A, 257A, 25XA) - /291A, 29XA/	68			
3.	Vlastné akcie a vlastné obchodné podieľy (252)	69			
4.	Obstarávaný krátkodobý finančný majetok (259, 314A) - /291A/	70			



Ozna- čenie a	STRANA AKTÍV b	Číslo riadku c	Bežné účtovné obdobie		Bezprostredne predchádzajúce	
			1	Brutto - časť 1	Netto 2	úctovné obdobie
				Korekcia - časť 2	Netto 3	
B.V.	Finančné účty r. 72 + r. 73	71		1 0 2 0 7 1 5	1 0 2 0 7 1 5	
						9 5 1 2 7 8
B.V.1.	Peniaze (211, 213, 21X)	72		1 7 5 1	1 7 5 1	
						1 9 4 7
2.	Účty v bankách (221A, 22X, +/- 261)	73		1 0 1 8 9 6 4	1 0 1 8 9 6 4	
						9 4 9 3 3 1
C.	Časové rozlíšenie súčet (r. 75 až r. 78)	74		6 9 6 3	6 9 6 3	
						1 1 4 3 1
C.1.	Náklady budúcich období dlhodobé (381A, 382A)	75		2 6 3	2 6 3	
2.	Náklady budúcich období krátkodobé (381A, 382A)	76		5 7 4 2	5 7 4 2	
						1 1 4 2 3
3.	Príjmy budúcich období dlhodobé (385A)	77				
4.	Príjmy budúcich období krátkodobé (385A)	78		9 5 8	9 5 8	
						8

Ozna- čenie a	STRANA PASÍV b	Číslo riadku c	Bežné účtovné obdobie 4	Bezprostredne predchádzajúce účtovné obdobie 5
	SPOLU VLASTNÉ IMANIE A ZÁVÄZKY r. 80 + r. 101 + r. 141	79	5 1 7 7 1 8 6	5 0 3 3 1 0 0
A.	Vlastné imanie r. 81 + r. 85 + r. 86 + r. 87 + r. 90 + r. 93 + r. 97 + r. 100	80	3 6 6 6 0 2 9	3 6 1 2 2 2 8
A.I.	Základné imanie súčet (r. 82 až r. 84)	81	1 1 2 8 5 9 3	1 1 2 8 5 9 3
A.I.1.	Základné imanie (411 alebo +/- 491)	82	1 1 2 8 5 9 3	1 1 2 8 5 9 3
2.	Zmena základného imania +/- 419	83		
3.	Pohľadávky za upísané vlastné imanie (/-/353)	84		
A.II.	Emisné ážio (412)	85		
A.III.	Ostatné kapitálové fondy (413)	86	1 9 7 9 7 8	1 9 7 9 7 8
A.IV.	Zákonné rezervné fondy r. 88 + r. 89	87	2 2 5 8 1 6	2 2 5 8 1 6
A.IV.1.	Zákonný rezervný fond a nedeliteľný fond (417A, 418, 421A, 422)	88	2 2 5 8 1 6	2 2 5 8 1 6
2.	Rezervný fond na vlastné akcie a vlastné podieľy (417A, 421A)	89		



Označenie a	STRANA PASÍV b	Číslo riadku c	Bežné účtovné obdobie 4	Bezprostredne predchádzajúce účtovné obdobie 5
A.V.	Ostatné fondy zo zisku r. 91 + r. 92	90	1 9 8 9 3 1 1	1 9 2 9 3 1 1
A.V.1.	Štatutárne fondy (423, 42X)	91		
2.	Ostatné fondy (427, 42X)	92	1 9 8 9 3 1 1	1 9 2 9 3 1 1
A.VI.	Oceňovacie rozdiely z precenenia súčet (r. 94 až r. 96)	93		
A.VI.1.	Oceňovacie rozdiely z precenenia majetku a záväzkov (+/- 414)	94		
2.	Oceňovacie rozdiely z kapitálových účastí (+/- 415)	95		
3.	Oceňovacie rozdiely z precenenia pri zlúčení, splynutí a rozdelení (+/- 416)	96		
A.VII.	Výsledok hospodárenia minulých rokov r. 98 + r. 99	97		
A.VII.1.	Nerozdelený zisk minulých rokov (428)	98		
2.	Neuhradená strata minulých rokov (-/429)	99		
A.VIII.	Výsledok hospodárenia za účtovné obdobie po zdanení +/- r. 01 - (r. 81 + r. 85 + r. 86 + r. 87 + r. 90 + r. 93 + r. 97 + r. 101 + r. 141)	100	1 2 4 3 3 1	1 3 0 5 3 0
B.	Záväzky r. 102 + r. 118 + r. 121 + r. 122 + r. 136 + r. 139 + r. 140	101	8 6 5 5 3 3	8 1 0 2 1 9
B.I.	Dlhodobé záväzky súčet (r. 103 + r. 107 až r. 117)	102	4 6 6 2	5 1 6 2
B.I.1.	Dlhodobé záväzky z obchodného styku súčet (r. 104 až r. 106)	103		
1.a.	Záväzky z obchodného styku voči prepojeným účtovným jednotkám (321A, 475A, 476A)	104		
1.b.	Záväzky z obchodného styku v rámci podielovej účasti okrem záväzkov voči prepojeným účtovným jednotkám (321A, 475A, 476A)	105		
1.c.	Ostatné záväzky z obchodného styku (321A, 475A, 476A)	106		
2.	Čistá hodnota zákazky (316A)	107		
3.	Ostatné záväzky voči prepojeným účtovným jednotkám (471A, 47XA)	108		
4.	Ostatné záväzky v rámci podielovej účasti okrem záväzkov voči prepojeným účtovným jednotkám (471A, 47XA)	109		
5.	Ostatné dlhodobé záväzky (479A, 47XA)	110		
6.	Dlhodobé prijaté preddavky (475A)	111		
7.	Dlhodobé zmenky na úhradu (478A)	112		
8.	Vydané dlhopisy (473A/-/255A)	113		
9.	Záväzky zo sociálneho fondu (472)	114	4 6 6 2	5 1 6 2
10.	Iné dlhodobé záväzky (336A, 372A, 474A, 47XA)	115		
11.	Dlhodobé záväzky z derivátových operácií (373A, 377A)	116		
12.	Odložený daňový záväzok (481A)	117		



Označenie a	STRANA PASÍV b	Číslo riadku c	Bežné účtovné obdobie 4	Bezprostredne predchádzajúce účtovné obdobie 5
B.II.	Dlhodobé rezervy r. 119 + r. 120	118	3 0 2 4 7 3	2 9 5 4 8 0
B.II.1.	Zákonné rezervy (451A)	119	1 6 2 6 1 8	1 7 5 5 0 7
2.	Ostatné rezervy (459A, 45XA)	120	1 3 9 8 5 5	1 1 9 9 7 3
B.III.	Dlhodobé bankové úvery (461A, 46XA)	121		1 3 2 7 7
B.IV.	Krátkodobé záväzky súčet (r. 123 + r. 127 až r. 135)	122	3 7 8 5 9 4	3 2 6 8 8 4
B.IV.1.	Záväzky z obchodného styku súčet (r. 124 až r. 126)	123	2 0 8 8 1 3	1 7 9 8 3 8
1.a.	Záväzky z obchodného styku voči prepojeným účtovným jednotkám (321A, 322A, 324A, 325A, 326A, 32XA, 475A, 476A, 478A, 47XA)	124	1 4 2 4	9 4 2
1.b.	Záväzky z obchodného styku v rámci podielovej účasti okrem záväzkov voči prepojeným účtovným jednotkám (321A, 322A, 324A, 325A, 326A, 32XA, 475A, 476A, 478A, 47XA)	125		
1.c.	Ostatné záväzky z obchodného styku (321A, 322A, 324A, 325A, 326A, 32XA, 475A, 476A, 478A, 47XA)	126	2 0 7 3 8 9	1 7 8 8 9 6
2.	Čistá hodnota zákazky (316A)	127		
3.	Ostatné záväzky voči prepojeným účtovným jednotkám (361A, 36XA, 471A, 47XA)	128		
4.	Ostatné záväzky v rámci podielovej účasti okrem záväzkov voči prepojeným účtovným jednotkám (361A, 36XA, 471A, 47XA)	129		
5.	Záväzky voči spoločníkom a združeniu (364, 365, 366, 367, 368, 398A, 478A, 479A)	130		
6.	Záväzky voči zamestnancom (331, 333, 33X, 479A)	131	6 3 8 5 1	5 6 6 7 9
7.	Záväzky zo sociálneho poistenia (336A)	132	4 5 0 9 5	4 2 7 2 7
8.	Daňové záväzky a dotácie (341, 342, 343, 345, 346, 347, 34X)	133	6 0 2 8 8	4 5 7 5 6
9.	Záväzky z derivátových operácií (373A, 377A)	134		
10.	Iné záväzky (372A, 379A, 474A, 475A, 479A, 47XA)	135	5 4 7	1 8 8 4
B.V.	Krátkodobé rezervy r. 137 + r. 138	136	1 6 6 5 2 7	1 4 9 5 0 0
B.V.1.	Zákonné rezervy (323A, 451A)	137	1 0 4 8 1 9	8 8 1 7 2
2.	Ostatné rezervy (323A, 32X, 459A, 45XA)	138	6 1 7 0 8	6 1 3 2 8
B.VI.	Bežné bankové úvery (221A, 231, 232, 23X, 461A, 46XA)	139	1 3 2 7 7	1 9 9 1 6
B.VII.	Krátkodobé finančné výpomoci (241, 249, 24X, 473A, /-/255A)	140		
C.	Časové rozlíšenie súčet (r. 142 až r. 145)	141	6 4 5 6 2 4	6 1 0 6 5 3
C.1.	Výdavky budúcich období dlhodobé (383A)	142		
2.	Výdavky budúcich období krátkodobé (383A)	143	1 9 0 1	2 5 2 4
3.	Výnosy budúcich období dlhodobé (384A)	144	4 8 6 1 4 1	5 3 2 0 3 9
4.	Výnosy budúcich období krátkodobé (384A)	145	1 5 7 5 8 2	7 6 0 9 0



Ozna- čenie a	Text b	Číslo riadku c	Skutočnosť	
			bežné účtovné obdobie 1	bezprostredne predchádzajúce účtovné obdobie 2
*	Čistý obrat (časť účt. tr. 6 podľa zákona)	01	4 8 9 3 1 8 4	4 9 7 1 6 0 0
**	Výnosy z hospodárskej činnosti spolu súčet (r. 03 až r. 09)	02	5 1 6 3 7 6 6	5 0 2 4 8 9 8
I.	Tržby z predaja tovaru (604, 607)	03	1 8 6	9
II.	Tržby z predaja vlastných výrobkov (601)	04	4 4 2 7 4 9 2	4 3 8 9 2 3 6
III.	Tržby z predaja služieb (602, 606)	05	4 6 5 5 0 6	5 8 2 3 5 5
IV.	Zmeny stavu vnútroorganizačných zásob (+/-) (účtová skupina 61)	06	1 8 5 0 9	- 6 0 2 3 8
V.	Aktivácia (účtová skupina 62)	07	3 0 4 8 7	3 0 4 3 1
VI.	Tržby z predaja dlhodobého nehmotného majetku, dlhodobého hmotného majetku a materiálu (641, 642)	08	8 5 2 1 2	6 3 8 6
VII.	Ostatné výnosy z hospodárskej činnosti (644, 645, 646, 648, 655, 657)	09	1 3 6 3 7 4	7 6 7 1 9
**	Náklady na hospodársku činnosť spolu r. 11 + r. 12 + r. 13 + r. 14 + r. 15 + r. 20 + r. 21 + r. 24 + r. 25 + r. 26	10	4 9 9 8 3 3 1	4 8 7 9 3 8 2
A.	Náklady vynaložené na obstaranie predaného tovaru (504, 507)	11	5 2	2
B.	Spotreba materiálu, energie a ostatných neskladovateľných dodávok (501, 502, 503)	12	3 3 3 0 1 0	3 6 7 3 1 8
C.	Opravné položky k zásobám (+/-) (505)	13		
D.	Služby (účtová skupina 51)	14	2 6 7 5 9 5 0	2 7 5 5 5 5 4
E.	Osobné náklady (r. 16 až r. 19)	15	1 3 5 4 7 4 7	1 2 7 5 7 3 3
E.1.	Mzdové náklady (521, 522)	16	8 7 3 6 9 8	8 3 9 4 1 7
2.	Odmeny členom orgánov spoločnosti a družstva (523)	17	3 5 4 4 5	3 4 5 0 4
3.	Náklady na sociálne poistenie (524, 525, 526)	18	3 6 5 5 5 1	3 4 6 6 9 5
4.	Sociálne náklady (527, 528)	19	8 0 0 5 3	5 5 1 1 7
F.	Dane a poplatky (účtová skupina 53)	20	4 6 1 7 0	4 3 9 3 0
G.	Odpisy a opravné položky k dlhodobému nehmotnému majetku a dlhodobému hmotnému majetku (r. 22 + r. 23)	21	4 5 1 9 4 4	4 0 1 8 3 5
G.1.	Odpisy dlhodobého nehmotného majetku a dlhodobého hmotného majetku (551)	22	4 5 1 2 0 1	3 9 8 8 1 5
2.	Opravné položky k dlhodobému nehmotnému majetku a dlhodobému hmotnému majetku (+/-) (553)	23	7 4 3	3 0 2 0
H.	Zostatková cena predaného dlhodobého majetku a predaného materiálu (541, 542)	24	5 4 5 8 0	6 6 1 4
I.	Opravné položky k pohľadávkam (+/-) (547)	25	2 0 2 4 1	2 0 4 3
J.	Ostatné náklady na hospodársku činnosť (543, 544, 545, 546, 548, 549, 555, 557)	26	6 1 6 3 7	2 6 3 5 3
***	Výsledok hospodárenia z hospodárskej činnosti (+/-) (r. 02 - r. 10)	27	1 6 5 4 3 5	1 4 5 5 1 6



Označenie a	Text b	Číslo riadku c	Skutočnosť	
			bežné účtovné obdobie 1	bezprostredne predchádzajúce účtovné obdobie 2
			*	Pridaná hodnota (r. 03 + r. 04 + r. 05 + r. 06 + r. 07) - (r. 11 + r. 12 + r. 13 + r. 14)
**	Výnosy z finančnej činnosti spolu r. 30 + r. 31 + r. 35 + r. 39 + r. 42 + r. 43 + r. 44	29	4 5	2 8 5
VIII.	Tržby z predaja cenných papierov a podielov (661)	30		
IX.	Výnosy z dlhodobého finančného majetku súčet (r. 32 až r. 34)	31		
IX.1.	Výnosy z cenných papierov a podielov od prepojených účtovných jednotiek (665A)	32		
2.	Výnosy z cenných papierov a podielov v podielovej účasti okrem výnosov prepojených účtovných jednotiek (665A)	33		
3.	Ostatné výnosy z cenných papierov a podielov (665A)	34		
X.	Výnosy z krátkodobého finančného majetku súčet (r. 36 až r. 38)	35		
X.1.	Výnosy z krátkodobého finančného majetku od prepojených účtovných jednotiek (666A)	36		
2.	Výnosy z krátkodobého finančného majetku v podielovej účasti okrem výnosov prepojených účtovných jednotiek (666A)	37		
3.	Ostatné výnosy z krátkodobého finančného majetku (666A)	38		
XI.	Výnosové úroky (r. 40 + r. 41)	39	4 5	2 8 5
XI.1.	Výnosové úroky od prepojených účtovných jednotiek (662A)	40		
2.	Ostatné výnosové úroky (662A)	41	4 5	2 8 5
XII.	Kurzové zisky (663)	42		
XIII.	Výnosy z precenenia cenných papierov a výnosy z derivátových operácií (664, 667)	43		
XIV.	Ostatné výnosy z finančnej činnosti (668)	44		
**	Náklady na finančnú činnosť spolu r. 46 + r. 47 + r. 48 + r. 49 + r. 52 + r. 53 + r. 54	45	2 5 1 7	2 6 9 9
K.	Predané cenné papiere a podiely (561)	46		
L.	Náklady na krátkodobý finančný majetok (566)	47		
M.	Opravné položky k finančnému majetku (+/-) (565)	48		
N.	Nákladové úroky (r. 50 + r. 51)	49	3 1 7	5 8 0
N.1.	Nákladové úroky pre prepojené účtovné jednotky (562A)	50		
2.	Ostatné nákladové úroky (562A)	51	3 1 7	5 8 0
O.	Kurzové straty (563)	52	4 5	
P.	Náklady na precenenie cenných papierov a náklady na derivátové operácie (564, 567)	53		
Q.	Ostatné náklady na finančnú činnosť (568, 569)	54	2 1 5 5	2 1 1 9



Ozna- čenie a	Text b	Číslo riadku c	Skutočnosť	
			bežné účtovné obdobie 1	bezprostredne predchádzajúce účtovné obdobie 2
***	Výsledok hospodárenia z finančnej činnosti (+/-) (r. 29 - r. 45)	55	- 2 4 7 2	- 2 4 1 4
****	Výsledok hospodárenia za účtovné obdobie pred zdanením (+/-) (r. 27 + r. 55)	56	1 6 2 9 6 3	1 4 3 1 0 2
R.	Daň z príjmov (r. 58 + r. 59)	57	3 8 6 3 2	1 2 5 7 2
R.1.	Daň z príjmov splatná (591, 595)	58	5 5 5 9 6	3 7 0 1 1
2.	Daň z príjmov odložená (+/-) (592)	59	- 1 6 9 6 4	- 2 4 4 3 9
S.	Prevod podielov na výsledku hospodárenia spoločníkom (+/- 596)	60		
****	Výsledok hospodárenia za účtovné obdobie po zdanení (+/-) (r. 56 - r. 57 - r. 60)	61	1 2 4 3 3 1	1 3 0 5 3 0

**Poznámky
individuálnej účtovnej závierky
zostavenej k 31. decembru 2016**

v - Euro centoch - celých eurách

Za obdobie od mesiac rok do mesiac rok

Bezprostredne predchádzajúce obdobie od do

Dátum vzniku účtovnej jednotky

Účtovná závierka

*)
 - riadna
 - mimoriadna
 - priebežná

Účtovná závierka

*)
 - zostavená
 - schválená

IČO

DIČ

Kód SK NACE

. .

Obchodné meno (názov) účtovnej jednotky

M e s t s k é l e s y K o š i c e a . s .

Sídlo účtovnej jednotky

Ulica

J U Ž N Á T R I E D A

Číslo

PSC

Názov obce

K O Š I C E

Číslo telefónu

/

Číslo faxu

/

E-mailová adresa

m e l e s k o @ m e l e s k o s i c e . s k

Zostavené dňa: 09.03.2017	Schválené dňa: 05.05.2017	Podpisový záznam štatutárneho orgánu účtovnej jednotky alebo člena štatutárneho orgánu účtovnej jednotky alebo podpisový záznam fyzickej osoby, ktorá je účtovnou jednotkou: Ing. Tibor Róth v.r. – predseda predstavenstva, riaditeľ Ing. Miroslav Tököly v.r. – člen predstavenstva, ekonomický námestník
-------------------------------------	-------------------------------------	---

*) Vyznačuje sa krížikom X

I. Všeobecné informácie

1) Obchodná spoločnosť Mestské lesy Košice a.s. so sídlom Južná trieda č.11, 040 01 Košice bola založená dňa 13.5.1993 v pôvodnej právnej forme s.r.o.. Dátum vzniku obchodnej spoločnosti sa viaže k 28.5.1993, kedy bola zapísaná do Obchodného registra Okresného súdu Košice I. K 1.1.2005 bola uskutočnená zmena právnej formy obchodnej spoločnosti zo s.r.o. na akciovú spoločnosť.

Hlavným predmetom hospodárskej činnosti podniku je zakladanie, pestovanie, výchova, obnova a ochrana lesov, ťažba dreva vrátane približovania, manipulácie a dopravy dreva, expedícia a dodávky sortimentov surového dreva, zabezpečenie hygieny lesných porastov, zabezpečenie produkcie dostatku kvalitného osiva a sadbového materiálu, výkon poľovného práva, odborná správa lesov.

Vid' aj Výpis z OR v záverečnej prílohe č.13 Poznámok.

2) Neobmedzené ručenie

Spoločnosť nie je neobmedzene ručiacim spoločníkom v iných účtovných jednotkách.

3) Schválenie účtovnej závierky za bezprostredne predchádzajúce účtovné obdobie

Účtovná závierka za predchádzajúce obdobie od 1.1. -31.12.2015 bola schválená dňa 21.4.2016 schvaľovacím orgánom, ktorým je Valné zhromaždenie.

Účtovná závierka, správa audítora resp. oznámenie o schválení účtovnej závierky za rok 2015 boli uložené do registra v elektronickej podobe v súlade s § 23 a 23a zákona o účtovníctve č.431/2002 Z.z. v znení neskorších predpisov dňa 30.3.2016, resp. 25.4.2016 (č. dokumentu 604174680/2016, 604176809/2016 resp. 605565963/2016).

Valné zhromaždenie ML Košice a.s. schválilo audítorskú spoločnosť AUDANA AUDIT, s.r.o., so sídlom v Prešove, Svätoplukova 12, IČO: 316 922 49, s licenciou č. 265 ako audítora spoločnosti Mestské lesy Košice a.s. na riadnom zasadnutí uznesením č.7 dňa 21.4.2016.

4) Právny dôvod zostavenia účtovnej závierky

Účtovná závierka bola zostavená ako **riadna** dňa 09.3.2017 za obdobie od 1.1.2016 do 31.12.2016.

5) Údaje o skupine

a)Obchodné meno a sídlo konsolidujúcej účtovnej jednotky

Na základe § 22, 22a zákona č. 431/2002 Z.z. o účtovníctve je s účinnosťou od 1.1.2009 spoločnosť súčasťou konsolidovaného celku konsolidujúcej účtovnej jednotky verejnej správy, ktorou je:

Mesto Košice, IČO: 00691135, so sídlom Trieda SNP 48/A, 040 11 Košice.

Mesto Košice je ako jediný akcionár obchodnej spoločnosti materskou účtovnou jednotkou s rozhodujúcim vplyvom.

b)Adresa, kde sa môže vyžiadať konsolidovaná účtovná závierka:

Mesto Košice, IČO: 00691135, so sídlom Trieda SNP 48/A, 040 11 Košice.

Prehľad o majetkovej účasti **Mesta Košice** (konsolidujúca ÚJ) v konsolidovaných ÚJ :

	Názov právneho subjektu	IČO	% podiel
1	Mestské lesy Košice, a.s.	31672981	100,00
2	Tepelné hospodárstvo, s.r.o. Košice	31679692	100,00
3	Dopravný podnik mesta Košice, a.s.	31701914	100,00
4	BPMK, s.r.o. Košice	44518684	100,00
5	Košická Futbalová Aréna a.s.	36595098	99,12
6	Východoslovenská vodárenská spoločnosť, a.s. Košice	36570460	20,44
7	NTC Košice, a.s.	50152742	49,00
8	Geoterm Košice, a.s.	36210137	0,08
9	Centrum zneškodnenia odpadov Košice, s.r.o. v likvidácii	31677347	85,00

Prehľad transakcií obchodnej spoločnosti Mestské lesy Košice a.s. s účtovnými jednotkami v rámci konsolidovaného celku za rok 2016 uvádza tabuľka v **prílohe č.9**.

c) Mestské lesy Košice a.s. nie sú materskou účtovnou jednotkou

6 Počet a štruktúra zamestnancov

Názov položky	2016	2015
Priemerný prepočítaný počet zamestnancov	58	59
Stav zamestnancov ku dňu, ku ktorému sa zostavuje účtovná závierka,	55	59
z toho: počet vedúcich zamestnancov	14	14

7 Informácie o orgánoch spoločnosti

Orgán spoločnosti	Druh
Valné zhromaždenie	Schvaľovací
Predstavenstvo	Štatutárny
Dozorná rada	Kontrolný

a) Zoznam členov orgánov spoločnosti

Zloženie orgánov od 1.1.2016 do 31.12.2016		
Orgán	Meno a priezvisko	Funkcia
Predstavenstvo	Ing. Tibor Róth	Predseda predstavenstva
	Ing. Ivan Timko	Člen predstavenstva
	Ing. Miroslav Tököly	Člen predstavenstva
Dozorná rada	Ing. Juraj Briškár	Predseda dozornej rady
	JUDr. Ing. Otto Brix	Člen dozornej rady
	MUDr. Ján Sekáč	Člen dozornej rady
	Ing. František Beli	Člen dozornej rady-zamestnanec
	Rastislav Nagy	Člen dozornej rady-zamestnanec
Valné zhromaždenie	Mestské zastupiteľstvo v Košiciach	Kompetencie upravené v stanovách a.s.

	JUDr. Martin Petruško- námestník primátora mesta Košice	Poverený výkonom funkcie VZ- kompetencie upravené v stanovách a.s. a Štatúte mesta Košice
--	---	--

Pozri aj Výpis z OR v záverečnej **prílohe** Poznámok.

b)Štruktúra akcionárov spoločnosti

Spoločník, akcionár	Výška podielu na základnom imaní		Podiel na hlasovacích právach	Iný podiel na ostatných položkách VI ako na ZI
	absolútne	v %	v %	v %
a	b	c	d	e
Mesto Košice	1 128 593	100	100	-
Spolu	1 128 593	100	100	-

Jediným akcionárom obchodnej spoločnosti je Mesto Košice.

V priebehu účtovného obdobia roku 2016 (ako aj v priebehu doterajšej existencie obchodnej spoločnosti) nedošlo k žiadnej zmene v štruktúre a počte akcionárov (zoznam majiteľov cenných papierov v **prílohe č.12**).

II. Informácie o prijatých postupoch

1) Splnenie predpokladu nepretržitého pokračovania činnosti

Účtovná závierka bola zostavená za predpokladu **nepretržitého pokračovania činnosti** obchodnej spoločnosti. Výsledky hospodárenia ako aj finančnú situáciu manažment ÚJ hodnotí pravidelne, v mesačných, resp. týždenných intervaloch a prijíma zodpovedajúce opatrenia.

2) Účtovné zásady a metódy , zmeny účtovných zásad a metód

Obchodná spoločnosť v priebehu účtovného obdobia nemenila a používala rovnaké účtovné zásady a metódy v súlade s požiadavkou verného a pravdivého zobrazenia skutočností v účtovníctve.

Účtovné metódy a zásady boli aplikované v súlade s Opatrením MF SR č.23054/2002-92 zo 16.12.2002 v znení Opatrenia MF SR č. MF/25 167/2003-92,Opatrenia MF SR č. MF/10069/2004-74,Opatrenia MF SR č. MF/26670/2005-74, Opatrenia MF SR č. MF/25814/2006-74, Opatrenia MF SR č. MF/16317/2007-74, Opatrenia MF SR č. MF/23535/2008-74, Opatrenia MF SR č. MF/10531/2009-74, Opatrenia MF SR č. MF/26312/2009-74, Opatrenia MF SR č. MF/15653/2010-74, Opatrenia MF SR č. MF/25822/2010-74, Opatrenia MF SR č. MF/27262/2011-74, Opatrenia MF SR č. MF/17922/2013-74, Opatrenia MF SR č. MF/23635/2014-74 a Opatrenia MF SR č. MF/19930/2015-74,ktorými sa ustanovujú podrobnosti o postupoch účtovania a rámcovej účtovnej osnove pre podnikateľov účtujúcich v sústave podvojného účtovníctva (ďalej len postupy účtovania) , rešpektujúc **Zákon č.431/2002 Z.z. o účtovníctve** v znení zákona

č.562/2003 Z.z., zákona č.561/2004 Z.z. , zákona č. 518/2005 Z.z., zákona č. 688/2006 Z.z.), zákona č.198/2007 Z.z., zákona č.540/2007 Z.z., zákona č.621/2007 Z.z., zákona č.378/2008 Z.z., zákona č.465/2008 Z.z., zákona č.567/2008 Z.z., zákona č.61/2009 Z.z., zákona č.492/2009 Z.z. , zákona č.504/2009 Z.z., zákona č.486/2010 Z.z. , zákona č.547/2011 Z.z., zákona č.440/2012 Z.z., zákona č.352/2013 Z.z., zákona č.463/2013 Z.z., zákona č.333/2014 Z.z., zákona č.130/2015 Z.z. a zákona č.423/2015 Z.z., (ďalej len zákon o účtovníctve).

Z ďalších zákonných noriem boli pri vedení účtovníctva a pri zostavení účtovnej závierky aplikované najmä:

- zákon č. 595/2003 o dani z príjmov v znení neskorších predpisov,
- zákon č. 222/2004 Z.z. o DPH v znení neskorších predpisov
- zákon č. 513/1991 Zb. Obchodný zákonník v znení neskorších predpisov,
- opatrenie MF SR č. 23377/2014-74 , č. 19926/2015-74, ktorým sa ustanovujú podrobnosti o individuálnej účtovnej závierke (IÚZ) a rozsahu údajov určených z IÚZ na zverejnenie pre veľké účtovné jednotky a SVZ

3) Transakcie, ktoré sa neuvádzajú v súvahe

Obchodná spoločnosť v priebehu účtovného obdobia nevykonávala transakcie, ktoré nie sú obsiahnuté v súvahe a ktoré by mohli mať vplyv na posúdenie finančnej situácie účtovnej jednotky.

4) Spôsob oceňovania jednotlivých zložiek majetku a záväzkov

a) Dlhodobý nehmotný majetok obstaraný kúpou

Dlhodobým nehmotným majetkom sú zložky majetku (§ 37 Postupov účtovania v PÚ, §22 ods.7 ZDP), ktorých ocenenie je vyššie ako 2 400 € a doba použiteľnosti dlhšia ako 1 rok. Nehmotný majetok, ktorého ocenenie sa rovná sume 2 400 €, alebo je nižšie, možno v súlade s § 13 ods. 2 Postupov účtovania v PÚ zaradiť do dlhodobého nehmotného majetku, ak doba použiteľnosti tohto majetku je dlhšia ako 1 rok. Spoločnosť ML Košice a.s. považuje aj nehmotný majetok s ocenením od 1 000,01 € do 2 400 € za dlhodobý nehmotný majetok a účtuje o ňom v ÚS 01 – *Dlhodobý nehmotný majetok* na príslušnom syntetickom účte podľa druhu nehmotného majetku.

Nehmotný majetok s ocenením od 50,01 € do 1 000 € spoločnosť považuje za krátkodobý majetok účtovaný v súlade s § 13 ods. 3 Postupov účtovania v PÚ na osobitnom analytickom účte 518990 – Ostatné služby, resp. s ocenením do 50 € na príslušnom analytickom účte syntetického účtu 518.

V priebehu roka 2016 bol v rámci DNM obstarávaný kúpou softvér v podobe nastavby- modernizácie geografického informačného systému.

Obstarávacia cena zahŕňa cenu obstarania a náklady súvisiace s obstaraním (projekt, príp. licenčné poplatky, inštalácia) a všetky prípadné zníženia obstarávacej ceny. Súčasťou ocenenia nie sú kurzové rozdiely, vzniknuté do momentu uvedenia majetku do užívania.

b) Dlhodobý nehmotný majetok obstaraný vlastnou činnosťou

V priebehu roka 2016 nebol DNM obstarávaný vlastnou činnosťou.

c) Dlhodobý nehmotný majetok obstaraný iným spôsobom

V priebehu roka 2016 nebol DNM obstarávaný iným spôsobom.

d) Dlhodobý hmotný majetok obstaraný kúpou

Dlhodobým hmotným majetkom sú zložky majetku uvedené v § 13 ods. 4 Postupov účtovania v PÚ. Hmotný majetok v podobe hnuiteľných vecí, resp. súborov hnuiteľných vecí so samostatným technicko-ekonomickým určením, ktorého ocenenie sa rovná sume 1 700 €, alebo je nižšie, možno v súlade s § 13 ods. 6 Postupov účtovania v PÚ zaradiť do dlhodobého hmotného majetku, ak doba použiteľnosti tohto majetku je dlhšia ako 1 rok. Spoločnosť ML Košice a.s. považuje hmotný majetok s ocenením od 500,01 € do 1 700 € za dlhodobý hmotný majetok a účtuje o ňom v ÚS 02 – *Dlhodobý hmotný majetok – odpisovaný* na analytických účtoch 022510, 022520, 022530, 022540 .

Hmotný majetok s ocenením od 50,01 € do 500 € vrátane spoločnosť účtuje v súlade s § 13 ods. 7 Postupov účtovania v PÚ na osobitnom analytickom účte 501990, resp. s ocenením do 50 € na príslušnom analytickom účte syntetického účtu 501.

Obstarávacia cena zahŕňa cenu obstarania a náklady súvisiace s obstaraním (projektové, geodetické práce, montáž, preprava a pod.), technické zhodnotenie do času jeho uvedenia do užívania a všetky prípadné zníženia obstarávacej ceny. Súčasťou ocenenia nie sú úroky z cudzích zdrojov ani kurzové rozdiely, vzniknuté do momentu uvedenia majetku do užívania.

e) Dlhodobý hmotný majetok obstaraný vlastnou činnosťou

V roku 2016 bol vlastnou činnosťou obstarávaný DHM hlavne charakteru spoluúčasti (aktivácii vnútropodnikových služieb) na realizácii stavieb . Ocenenie vlastnými nákladmi zahŕňa priame náklady (materiál, mzdy, odvody soc. poistenia, doprava) a nepriame náklady charakteru výrobného režimu, vzťahujúce sa na výrobu DHM.

f) Dlhodobý hmotný majetok obstaraný iným spôsobom

ÚJ eviduje aj dlhodobý majetok obstaraný spolufinancovaním z nenávratných zdrojov čerpaných v rámci Programu rozvoja vidieka SR. Išlo o dopravné prostriedky, stroje a rekonštrukcie lesných ciest. Pri obstaraní tohto dlhodobého hmotného majetku ÚJ prijaté nenávratné príspevky (dotácie) časovo rozlišuje - rozpúšťa ich pomernú časť vzťahujúcu sa k uplatneným odpisom do výnosov v alikvótnom podiele k prijatej dotácii v súlade s postupmi účtovania.

Klasifikácia dlhodobého majetku podľa intervalov ocenenia a spôsobu účtovania:

Názov	Druh	Účet	od €	do €
Krátkodobý majetok	hmotný	501990	50,01	500,00
	nehmotný	518990	50,01	1 000,00
Dlhodobý drobný majetok DO = ÚO	hmotný	022510	500,01	1 700,00
		022520		
		022530		
		022540		
	nehmotný	019011	1 000,01	2 400,00
Dlhodobý majetok	hmotný	analyt. účty podľa účtového rozvrhu	od 1 700,01	
	nehmotný		od 2 400,01	

Ocenenie jednotlivého dlhodobého hmotného a dlhodobého nehmotného majetku sa zvýšilo o náklady na technické zhodnotenie, ak bolo v účtovnom období uvedené do užívania. Pri inventarizácii dlhodobého majetku bola posúdená realnosť jeho ocenenia (zostatková cena), pričom rozdiel bol zistený v jednej položke nedokončeného DHM. V tejto súvislosti bola vytvorená opravná položka vo výške 3 020 Eur k projektovej dokumentácii stavby, ktorej realizácia bola posúdená ako vysoko nepravdepodobná z dôvodu prijatia iného, alternatívneho technického riešenia (v súvahe = korekcia ocenenia na r.18).

Odpisový plán pre dlhodobý majetok

Dlhodobý majetok (DM) sa účtovne odpisuje kontinuálne - časovou metódou na základe zatriedenia a odpisového plánu (viď **príloha č.1**). Odpisy sa začínajú účtovať v mesiaci, v ktorom dôjde k zaradeniu DM do užívania.

Pri tvorbe odpisového plánu sa zohľadňuje plánovaná doba použiteľnosti podľa druhu DM, ktorá závisí od:

- spôsobu a intenzity jeho využívania
- očakávanej miery fyzického opotrebovania v závislosti od bežných podmienok jeho používania
- predpokladanej intenzity technického a morálneho zastarania DM

Na základe uvedených kritérií je DM zatriedený do účtovných odpisových skupín – pozri aj **príloha č.1**.

Dlhodobý nehmotný majetok					
Druh	Metóda	Spôsob	Účtovná doba odpisovania	Daňová odpisová sadzba	Doba odpisovania
Softvér	Časová	Rovnomerné	6 rokov	DO=ÚO	6 rokov
Oceniťelné práva - licencia na ortofotomapy	Časová	Rovnomerné	6 rokov	DO=ÚO	6 rokov
Lesný hospod. plán- (LHP) - mapový súbor	Časová	Rovnomerné	10 rokov	DO=ÚO	10 rokov

V roku 2016 spoločnosť vykazovala v rámci DNM v odpisovaní:

- softvér-podnikový informačný systém Softip+Foresta, geografický informačný systém GISPLAN, elektronická správa registratúry eREGIS, monitorovací systém GENETECH
- oceniťelné práva-licencia na využívanie súboru digitálnych ortofotomáp od f.GEODIS, ktorých doba využiteľnosti je stanovená na 6 rokov aj s ohľadom na zmluvné garancie dodávateľov
- mapový súbor LHP s 10 ročnou dobou využiteľnosti (2009-2018) pre účely zabezpečenia riadneho obhospodarovania lesného majetku

Dlhodobý hmotný majetok					
Druh	Doba odpisovania	Metóda	Spôsob	Účtovná doba odpisovania	Daňová odpisová sadzba
Dlhodobý hmotný majetok	v mesiacoch	Časová	Rovnomerné	podľa odpisového plánu vid'.príloha č.1	podľa odpisového plánu vid'.príloha č.1

Dotácie poskytnuté na obstaranie majetku

V roku 2016 neboli ÚJ poskytnuté, inkasované a ani zmluvne priznané žiadne dotácie na obstaranie dlhodobého majetku.

g) Dlhodobý finančný majetok

Spoločnosť nevykazuje vo svojom majetku dlhodobý finančný majetok.

h) Zásoby obstarávané kúpou

Súčasťou obstarávacej ceny kupovaných zásob (materiál, tovar) sú náklady obstarania a náklady súvisiace s obstaraním (prepravné a pod.). Náklady súvisiace s obstaraním sa spoločne s nákladmi obstarania rozpočítali na technickú jednotku obstarávaných zásob. Nakupované zásoby sa oceňujú metódou váženého aritmetického priemeru z obstarávacích cien.

V súlade s § 18, ods.5 a § 23, ods.1 platných postupov účtovania bola pri inventarizácii zásob posúdená reálnosť ich ocenenia vzhľadom na predpokladané budúce ekonomické úžitky. Potreba prechodného zníženia ocenenia zásob bola preukázaná u položky zásob pracovného ošatenia, čo je zohľadnené opravnou položkou vo výške 167 € (v súvahe = korekcia ocenenia na r.35).

i) Zásoby vytvorené vlastnou činnosťou

Zásoby vytvorené vlastnou činnosťou sa oceňujú vlastnými nákladmi.

V roku 2016 boli vlastnou činnosťou obstarávané zásoby materiálu (sadenice a výrezy dreva pre vlastnú spotrebu), nedokončených výrobkov (rastové štádia sadeníc) a výrobkov (fázové výrobky dreva). Ocenenie vlastnými nákladmi zahŕňa priame náklady (materiál, mzdy, odvody soc.poistenia, doprava) a nepriame náklady povahy výrobného režimu, vzťahujúcej sa na obstarávanie príslušného druhu zásob.

Zásoby dreva sa rozlišujú na fázové výrobky na fázových (logistických) lokalitách :odvozné miesto a expedičný sklad. Fázové výrobky sú oceňované plánovanými vlastnými nákladmi, tzv. „fázovou cenou“. Táto sa na konci účtovného obdobia porovná so skutočnými vykalkulovanými nákladmi a na základe zisteného cenového rozdielu dôjde k preceneniu zásob. Skutočné vykalkulované jednotkové náklady sú zároveň použité ako plánové náklady pre bezprostredne nasledujúce účtovné obdobie.

j) Zásoby obstarané iným spôsobom

V priebehu roka 2016 neboli zásoby obstarávané iným spôsobom.

k) Zákazková výroba a zákazková výstavba nehnuteľností určenej na predaj

Spoločnosť nevykonáva činnosti charakteru zákazkovej výroby ani výstavby.

l) Pohľadávky

Pohľadávky sa v účtovníctve oceňovali menovitou hodnotou. Ak je hodnota pohľadávky zistená pri inventarizácii nižšia ako účtovná hodnota, zníženie sa zohľadní formou odpisu pohľadávky na ťarchu nákladov (pri trvalom znížení), resp.tvorbou opravnej položky (pri prechodnom znížení hodnoty)-viď vnútro podniková smernica "Zásady tvorby a používania opravných položiek v roku 2016" v **prílohe č.3**.

m) Krátkodobý finančný majetok

Položky krátkodobého finančného majetku – peniaze na bankových účtoch a v pokladnici a ceniny sa v účtovníctve oceňovali menovitou hodnotou.

n) Časové rozlíšenie na strane aktív súvahy

Náklady a príjmy budúcich období sú oceňované menovitou hodnotou.

Vykazujú sa v hodnote, ktorá je v súlade so zásadou časovej a vecnej súvislosti účtovania.

o) Závazky, vrátane rezerv, dlhopisov, úverov a pôžičiek

Vykazované položky záväzkov, rezerv a úverov sú oceňované menovitou hodnotou.

V zmysle Zákona č.431/2002 Z.z. o účtovníctve v znení neskorších predpisov, podľa § 19 platných postupov účtovania pre podnikateľov a § 20 Zákona č. 595/2003 Z.z. o dani z príjmov- spoločnosť tvorí a používa zákonné a ostatné rezervy.

Zásady tvorby a čerpania rezerv sú obsahom vnútornej smernice v **prílohe č.2 a**.

Podkladom na tvorbu zákonnej rezervy na lesnú pestovnú činnosť je projekt -plán pestovnej činnosti na obdobie zabezpečenia mladého lesného porastu – vid' vnútornú smernicu v **prílohe č.2 b** a podkladovú kalkuláciu tvorby rezervy - v **prílohe č.7**. Zásady tvorby a použitia rezervy na rekultiváciu pozemkov dotknutých lesohospodárskou (ťažbovou) činnosťou sú obsahom **prílohy č.2 c**.

V súlade so Zákonom č.431/2002Z.z. o účtovníctve v znení neskorších predpisov a v súlade s §19, ods.1a 2 platných postupov účtovania pre podnikateľov - bol vykonaný prepočet dlhodobých rezerv na súčasnú hodnotu pri použití diskontného faktora odvíjajúceho sa od výšky platnej základnej úrokovej sadzby ECB k 31.12.príslušného účtovného obdobia (k 31.12.2016 =0,00%).

p) Časové rozlíšenie na strane pasív súvahy

Výdavky a výnosy budúcich období sú oceňované menovitou hodnotou.

Vykazujú sa v hodnote, ktorá je v súlade so zásadou časovej a vecnej súvislosti účtovania.

q) Deriváty

Spoločnosť v súvahe nevykazuje žiadne deriváty.

r) Majetok a záväzky zabezpečené derivátmi

Spoločnosť nevykazuje žiaden majetok ani záväzky zabezpečené derivátmi.

s) Prenajatý majetok a majetok obstaraný na základe zmluvy o kúpe prenajatej veci

Prehľad o majetku v operatívnom prenájme v ocenení obstarávacími cenami od prenajímateľa – (Mesto Košice) - pozemky, budovy, lesné cesty udávajú **prílohy č.5, 6 a-c**.

Všetky lízingové vzťahy boli riadne ukončené a ÚJ neeviduje k 31.12.2016 žiadny majetok v prebiehajúcom lízingu.

t) Majetok obstaraný v privatizácii

Spoločnosť nevykazuje žiadny majetok obstaraný v privatizácii.

u) Daň z príjmov splatná a odložená

Dane z príjmov sú ocenené menovitou hodnotou.

Daň z príjmov splatná je ocenená -stanovená na základe transformácie účtovného výsledku hospodárenia na základ dane (vid' **príloha č. 10**).

Daň z príjmov odložená je ocenená na základe výpočtu -stanovenia dočasných rozdielov medzi účtovnou hodnotou majetku a záväzkov a ich daňovou základňou.

Výsledkom výpočtu k 31.12.2016 je odložená daňová pohľadávka vo výške 52 649 €.

Pozri aj komentár ďalej na str. 20, ods.p Poznámok.

5) Opravy významných chýb minulých účtovných období

Účtovná jednotka nevykonala počas účtovného obdobia roku 2016 žiadne opravy významných chýb minulých účtovných období.

III. Informácie vysvetľujúce a doplňujúce položky súvahy

1) Údaje vykázané na strane aktív

a) Informácie o dlhodobom nehmotnom a hmotnom majetku

Podrobný prehľad o stave a pohybe dlhodobého majetku, oprávok, opravných položiek, zostatkových hodnotách dlhodobého majetku za bežné účtovné obdobie roku 2016 ako aj za bezprostredne predchádzajúce obdobie roku 2015 podávajú nasledujúce tabuľkyč.1-4.

V rámci opravných položiek k nedokončenému dlhodobému majetku bola na základe výsledkov inventarizácie vytvorená opravná položka vo výške 3 020 Eur k projektovej dokumentácii stavby, ktorej realizácia bola posúdená ako vysoko nepravdepodobná z dôvodu prijatia iného, alternatívneho technického riešenia (v súvahe = korekcia na r.18).

Tabuľka č.1

Prehľad o pohybe dlhodobého nehmotného majetku v €								
Bežné účtovné obdobie - 1.1.-31.12.2016								
Dlhodobý nehmotný majetok	Aktivované náklady na vývoj	Softvér	Oceniťelné práva	Goodwill	Ostatný dlhodobý nehmotný majetok	Obstarávaný dlhodobý nehmotný majetok	Poskytnuté preddavky na dlhodobý nehmotný majetok	Spolu
a	b	c	d	e	f	g	h	i
Prvotné ocenenie								
Stav na začiatku účtovného obdobia		68 456	17 680		26 497			112 633
Prírastky		2 700						2 700
Úbytky								
Presuny								
Stav na konci účtovného obdobia		71 156	17 680		26 497			115 333
Oprávky								
Stav na začiatku účtovného obdobia		60 345	14 976		15 370			90 691
Prírastky		4 737	2 704		2 544			9 985
Úbytky								
Stav na konci účtovného obdobia		65 082	17 680		17 914			100 676
Opravné položky								
Stav na začiatku účtovného obdobia								
Prírastky								
Úbytky								
Stav na konci účtovného obdobia								
Zostatková hodnota								
Stav na začiatku účtovného obdobia		8 111	2 704		11 127			21 942
Stav na konci účtovného obdobia		6 074			8 583			14 657

Tabuľka č.2

Prehľad o pohybe dlhodobého nehmotného majetku €								
Dlhodobý nehmotný majetok	Bezprostredne predchádzajúce účtovné obdobie-1.1.-31.12.2015							
	Aktivované náklady na vývoj	Softvér	Oceniteľné práva	Goodwill	Ostatný dlhodobý nehmotný majetok	Obstarávaný dlhodobý nehmotný majetok	Poskytnuté preddavky na dlhodobý nehmotný majetok	Spolu
a	b	c	d	e	f	g	h	i
Prvotné ocenenie								
Stav na začiatku účtovného obdobia	0	68 456	17 680	0	22 067	0	0	108 203
Prírastky	0	0	0		4 430			4 430
Úbytky	0	0	0		0			0
Presuny	0	0	0	0	0	0	0	0
Stav na konci účtovného obdobia		68 456	17 680		26 497			112 633
Oprávky								
Stav na začiatku účtovného obdobia	0	55 251	12 030	0	13 211	0	0	80 492
Prírastky	0	5 094	2 946		2 159			10 199
Úbytky	0	0	0		0			0
Stav na konci účtovného obdobia	0	60 345	14 976		15 370			90 691
Opravné položky								
Stav na začiatku účtovného obdobia	0	0	0	0	0	0	0	0
Prírastky	0	0	0	0	0	0	0	0
Úbytky	0	0	0	0	0	0	0	0
Stav na konci účtovného obdobia	0	0	0	0	0	0	0	0
Zostatková hodnota								
Stav na začiatku účtovného obdobia	0	13 205	5 650	0	8 856	0	0	27 711
Stav na konci účtovného obdobia	0	8 111	2 704		11 127			21 942

Tabuľka č.1

Prehľad o pohybe dlhodobého hmotného majetku €									
Dlhodobý hmotný majetok	Bežné účtovné obdobie-1.1.-31.12.2016								
	Pozemky	Stavby	Samostatné hnuteľné veci a súbory hnuteľných vecí	Pestovateľské celky trvalých porastov	Základné stádo a ťažné zvieratá	Ostatný dlhodobý hmotný majetok	Obstarávaný dlhodobý hmotný majetok	Poskytnuté preddavky na dlhodobý hmotný majetok	Spolu
a	b	c	d	e	f	g	h	i	J
Prvotné ocenenie									
Stav na začiatku účtovného obdobia	81 126	3 843 195	2 009 872				157 039		6 091 232
Prírastky		220 996	357 763				506 028		1 084 787
Úbytky		2 643	304 976				581 780		889 399
Presuny									
Stav na konci účtovného obdobia	81 126	4 061 548	2 062 659				81 287		6 286 620
Oprávky									
Stav na začiatku účtovného obdobia		1 205 411	1 394 466						2 599 877
Prírastky		167 975	327 739						495 714
Úbytky		2 643	304 976						307 619
Stav na konci účtovného obdobia		1 370 743	1 417 229						2 787 972
Opravné položky									
Stav na začiatku účtovného obdobia							3 020		3 020
Prírastky			743						743
Úbytky							3 020		
Stav na konci účtovného obdobia			743						743
Zostatková hodnota									
Stav na začiatku účtovného obdobia	81 126	2 637 784	615 406				154 019		3 488 335
Stav na konci účtovného obdobia	81 126	2 690 805	644 687				81 287		3 497 905

Tabuľka č.2

Prehľad o pohybe dlhodobého hmotného majetku €									
Dlhodobý hmotný majetok	Bezprostredne predchádzajúce účtovné obdobie-1.1.-31.12.2015								
	Pozemky	Stavby	Samostatné hnutelné veci a súbory hnutelných vecí	Pestovateľské celky trvalých porastov	Základné stádo a ťažné zvieratá	Ostatný dlhodobý hmotný majetok	Obstarávaný dlhodobý hmotný majetok	Poskytnuté preddavky na dlhodobý hmotný majetok	Spolu
a	b	c	d	e	f	g	h	i	j
Prvotné ocenenie									
Stav na začiatku účtovného obdobia	81 126	3 719 943	1 813 861	0	0	0	174 704		5 789 634
Prírastky	0	128 373	236 502	0	0	0	374 210		712 085
Úbytky	0	5 121	40 491	0	0	0	364 875		410 487
Presuny	0			0	0	0			0
Stav na konci účtovného obdobia	81 126	3 843 195	2 009 872	0	0	0	157 039		6 091 232
Oprávky									
Stav na začiatku účtovného obdobia	0	1 047 470	1 204 684	0	0	0	0		2 252 154
Prírastky	0	163 063	230 273	0	0	0	0		393 336
Úbytky	0	5 122	40 491	0	0	0	0		45 613
Stav na konci účtovného obdobia	0	1 205 411	1 394 466	0	0	0	0		2 599 877
Opravné položky									
Stav na začiatku účtovného obdobia	0	0	0	0	0	0	0		0
Prírastky	0	0	0	0	0	0	3 020		3 020
Úbytky	0	0	0	0	0	0	0		0
Stav na konci účtovného obdobia	0	0	0	0	0	0	3 020		3 020
Zostatková hodnota									
Stav na začiatku účtovného obdobia	81 126	2 672 473	609 177	0	0	0	174 704		3 537 480
Stav na konci účtovného obdobia	81 126	2 637 784	615 406	0	0	0	154 019		3 488 335

b)Spôsob a výška poistenia dlhodobého nehmotného a hmotného majetku

Druh poistenia	Predmet poistenia
živelné	Stavby vlastné, prenajaté a súčasti budov, obstarávaný dlhodobý majetok, lesné cesty
živel, odcudzenie, technické riziká	Súbor hnutel'ného a prevádzkového majetku
havária	Dopravné prostriedky vlastné
živel, odcudzenie	Peniaze v pokladnici
živel, odcudzenie	Zásoby materiálu

Úplný prehľad o majetkovom a ostatnom poistení udávajú tabuľky v **prílohách č.4 a,b,c,d.**

Tabuľka č.5 d dokumentuje prijateľnú primeranosť poistenia majetku, t.j. mieru krytia účtovnej hodnoty majetku poistnou hodnotou. Zásoby vlastnej výroby – výrezy dreva na odvozných miestach a sadenice v teréne nie sú predmetom poistenia, keďže z hľadiska ich umiestnenia v terénnych podmienkach nemožno zabezpečiť stupeň ich ochrany vyžadovaný pre účely poistenia.

c)Dlhodobý nehmotný a hmotný majetok, na ktorý je zriadené záložné právo, resp. účtovná jednotka má obmedzené právo s ním nakladať

Účtovná jednotka **n e m á dlhodobý nehmotný majetok** , na ktorom je zriadené záložné právo, a **n e m á obmedzené právo s ním nakladať**.

Účtovná jednotka **n e m á dlhodobý hmotný majetok** , na ktorom je zriadené záložné právo a **n e m á obmedzené právo s ním nakladať**.

d) Dlhodobý majetok, pri ktorom vlastnícke právo nadobudol veriteľ zmluvou o zabezpečovacom prevode práva a ÚJ ho užíva na základe zmluvy o výpožičke

Spoločnosť neviduje v súvahe takto zabezpečený dlhodobý majetok.

e) Dlhodobý nehnuteľný majetok, pri ktorom vlastnícke právo nebolo zapísané vkladom do katastra a ÚJ ho užíva

Spoločnosť eviduje v súvahe dlhodobý nehnuteľný majetok charakteru inžinierskych a drobných stavieb-stavebných objektov, rekonštrukcií lesnej cestnej siete, ktoré nepodliehajú zápisu vlastníckeho práva vkladom do katastra (§6, ods.2 zákona č.162/1995 Zb. o katastri nehnuteľností v znení n.p.).

f) Goodwill

Spoločnosť neviduje v súvahe dlhodobý majetok povahy goodwillu.

g) Opravná položka k nadobudnutému majetku

Spoločnosť neviduje v súvahe takúto opravnú položku.

h) Výskumná a vývojová činnosť

Spoločnosť nevykonáva výskumnú a vývojovú činnosť.

i) Informácie o dlhodobom finančnom majetku

Spoločnosť neeviduje v súvahe dlhodobý finančný majetok.

j) Opravné položky k zásobám

Zásoby	Bežné účtovné obdobie (rok 2016)				
	Stav opravnej položky k 31.12.2015	Tvorba opravnej položky	Zúčtovanie opravnej položky z dôvodu zániku opodstatnenosti	Zúčtovanie opravnej položky z dôvodu vyradenia majetku z účtovníctva	Stav opravnej položky k 31.12.2016
a	b	c	d	e	f
Materiál	167				167
Nedokončená výroba a polotovary vlastnej výroby	0				
Výrobky	0				
Zvieratá	0				
Tovar	0				
Nehnutelnosť na predaj	0				
Poskytnuté preddavky na zásoby	0				
Zásoby spolu	167				167

Spoločnosť eviduje v súvahe k 31.12.2016 opravnú položku k zásobám vo výške **167 €** (v súvahe na r. 34), ktorá zohľadňuje prechodné zníženie ocenenia pracovného ošatenia na sklade.

k) Zásoby, na ktoré je zriadené záložné právo, resp. účtovná jednotka má obmedzené právo s nimi nakladať

Spoločnosť neeviduje v súvahe zásoby, na ktorých je zriadené záložné právo a ani n e m á obmedzené právo s nimi nakladať.

l) Zákazková výroba a zákazková výstavba nehnuteľnosti určenej na predaj

Spoločnosť nevykonáva činnosti charakteru zákazkovej výroby ani výstavby.

m) Tvorba, zúčtovanie, vývoj opravnej položky k pohľadávkam

Pohľadávky	Bežné účtovné obdobie (rok 2016)				
	Stav opravnej položky k 31.12.2015	Tvorba opravnej položky	Zúčtovanie opravnej položky z dôvodu zániku opodstatnenosti	Zúčtovanie opravnej položky z dôvodu vyradenia majetku z účtovníctva	Stav opravnej položky k 31.12.2016
a	f	c	d	e	f
Pohľadávky z obchodného styku	108 859	17 217	341		125 735
Pohľadávky voči dcérskej a materskej ÚJ	0				
Ostatné pohľadávky v rámci konsolidovaného celku	0				
Pohľadávky voči spoločníkom, členom a združeniu	0				
Iné pohľadávky	28 444	3 365			31 809
Pohľadávky spolu	137 303	20 582	341		157 544

n) Veková štruktúra pohľadávok

Pohľadávky k 31.12.2016	V lehote splatnosti	Po lehote splatnosti	Pohľadávky spolu
a	b	c	d
Dlhodobé pohľadávky (bez odlož. dane)			
Pohľadávky z obchodného styku	350		350
Pohľadávky voči dcérskej účtovnej jednotke a materskej účtovnej jednotke			
Ostatné pohľadávky v rámci konsolidovaného celku			
Pohľadávky voči spoločníkom, členom a združeniu			
Iné pohľadávky			
Dlhodobé pohľadávky spolu (bez odloženej dane)	350		350
	V lehote splatnosti	Po lehote splatnosti	Pohľadávky spolu
Krátkodobé pohľadávky			
Pohľadávky z obchodného styku	331 536	142 418	473 954
Pohľadávky voči dcérskej účtovnej jednotke a materskej účtovnej jednotke			
Ostatné pohľadávky v rámci konsolidovaného celku	1 479		1 479
Pohľadávky voči spoločníkom, členom a združeniu			
Sociálne poistenie			
Daňové pohľadávky a dotácie	44 828		44 828
Iné pohľadávky	14 198	32 443	46 641
Krátkodobé pohľadávky spolu	392 041	174 861	566 902

V rámci položky daňové pohľadávky a dotácie ÚJ vykazuje zostatok –stav dotačnej pohľadávky vyplývajúcej z grantu priznaného na základe Projektovej zmluvy č. 1331/2015 účinnnej 5.2.2016 na realizáciu projektu „Lesy pre spoločnosť-lesy bey bariér“ (FORSOC). Ide o partnerstvo v projekte č.CBC01013 v rámci programu č. SK08- „Cezhraničná spolupráca“ spolufinancovaného z Nórskeho finančného mechanizmu a ŠR SR, ktorého hlavným Prijímateľom je Národné lesnícke centrum Zvolen a Mestské lesy Košice a.s. sú Partnerom projektu s priznaným grantom maximálne vo výške 113 846 Eur na spolufinancovanie obstarania dlhodobého hmotného majetku stavebnej povahy a réžijných nákladov účtovaných v rámci hospodárskej činnosti. V súlade so zmluvou bola k 31.12.2016 ÚJ formou zálohových platieb poukázaná čiastka 69 018 Eur.

Pohľadávky podľa zostatkovej doby splatnosti	31.12.2016	31.12.2015
a	b	c
Pohľadávky po lehote splatnosti	174 861	154 331
Pohľadávky so zostatkovou dobou splatnosti do jedného roka	392 041	339 514
Krátkodobé pohľadávky spolu	566 902	493 845
Pohľadávky so zostatkovou dobou splatnosti jeden rok až päť rokov	350	350
Pohľadávky so zostatkovou dobou splatnosti dlhšou ako päť rokov	0	0
Dlhodobé pohľadávky spolu (bez odloženej dane)	350	350

Spoločnosť vykazuje k 31.12.2016 v rámci dlhodobých pohľadávok zábezpeku za palubné jednotky vo vozidlách po registrácii do mýtného systému poskytnutú jeho prevádzkovateľovi vo výške 350 €.

Spoločnosť vykazuje k 31.12.2016 stav krátkodobých pohľadávok brutto vo výške **493 845 €**, z ktorých dominantné sú pohľadávky z obchodného styku vo výške **434 157 €**. Z opravných položiek spoločnosť vykazuje v súvahe opravné položky ku krátkodobým pohľadávkam vo výške **157 544 €**, ktorých tvorba a zúčtovanie sa riadi vnútornou smernicou (viď príloha č.3).

Po posúdení miery rizikovosti jednotlivých rizikových pohľadávok po lehote splatnosti bola táto ekonomicky premietnutá do vytvorenia opravných položiek k pohľadávkam.

RIZIKOVÉ POHĽADÁVKY (v EUR)				
	v konkurznom a	v exekučnom	v súdnom	Celkom
	reštrukturalizačnom			
Rok	konaní	konaní	konaní	
2016	12 652	115 433	18 371	146 456
2015	6 605	108 187	885	115 677
2014	6 605	97 758	14 783	119 146

Stav vytvorených opravných položiek k pohľadávkam k 31.12.2016 z titulu rizikovosti (157 544 €) predstavuje 90%-né krytie pohľadávok po lehote splatnosti (174 861 €) a úplné prekrytie rizikových pohľadávok uplatnených v režime konkurzného, exekučného a súdneho konania v celkovej výške 146 456 €. Relatívny medziročný nárast rizikových pohľadávok súvisí najmä s doúčtovaním príslušenstva za rok 2016 k exekučným titulom.

o) Pohľadávky, zabezpečené záložným právom alebo inou formou zabezpečenia

Spoločnosť neeviduje v súvahe zabezpečené pohľadávky.

u) Pohľadávky, na ktoré sa zriadilo záložné právo a pohľadávky, pri ktorých má účtovná jednotka obmedzené právo s nimi nakladať

Spoločnosť neeviduje v súvahe pohľadávky zat'azené záložným právom resp. s obmedzeným právom nakladania.

p) Informácie o odloženej daňovej pohľadávke

Názov položky	31. 12. 2016	31. 12. 2015
Dočasné rozdiely medzi účtovnou hodnotou majetku a daňovou základňou, z toho:		
– odpočítateľné	-91 377	-23 266
– zdaniteľné	0	15 984
Dočasné rozdiely medzi účtovnou hodnotou záväzkov a daňovou základňou, z toho:		
– odpočítateľné	-201 563	-181 301
– zdaniteľné	42 230	42 364
Možnosť umorovať daňovú stratu v budúcnosti	0	0
Možnosť previesť nevyužitú daňovú odpočty	0	0
Sadzba dane z príjmov (v %)	21	22
Odložená daňová pohľadávka	52 649	35 685
Uplatnená daňová pohľadávka	-16 964	-24 439
Zaúčtovaná ako zníženie nákladov	-16 964	-24 439
Zaúčtovaná do vlastného imania	0	0
Odložený daňový záväzok	0	0
Zmena odloženého daňového záväzku	0	0
Zaúčtovaná ako náklad	0	0
Zaúčtovaná do vlastného imania	0	0

Spoločnosť vykazuje k 31.12.2016 v súvahe odloženú daňovú pohľadávku vo výške **52 649 €**, ktorá je výsledkom výpočtu -stanovenia dočasných rozdielov medzi účtovnou hodnotou majetku a záväzkov a ich daňovou základňou.

Odložená daňová pohľadávka vo výške 52 649 € je výsledkom vzájomného vplyvu:

- odpočítateľných dočasných rozdielov vzniknutých bilanciou účtovnej a daňovej základne dlhodobého hmotného majetku, rezerv a opravných položiek k pohľadávkam, ktoré boli kompenzované

- zdaniteľným dočasným rozdielom z dôvodu bilancie účtovnej a daňovej základne pohľadávok- dosiaľ neinkasovaných výnosových úrokov z omeškania

r) Informácie o krátkodobom finančnom majetku

Názov položky	31. 12. 2016	31. 12. 2015
Pokladnica, ceniny	1 751	1 947
Bežné bankové účty	1 018 964	947 331
Vkladové účty termínované		0
Peniaze na ceste		
Spolu	1 020 715	951 278

Spoločnosť nevykazuje v súvahe iné zložky-druhy krátkodobého finančného majetku.

s) Opravné položky ku krátkodobému finančnému majetku

Spoločnosť nevykazuje v súvahe opravné položky ku krátkodobému finančnému majetku.

t) Krátkodobý finančný majetok, na ktorý bolo zriadené záložné právo alebo pri ktorom má účtovná jednotka obmedzené právo s ním nakladať

Spoločnosť neeviduje v súvahe zaťažený krátkodobý finančný majetok.

u) Ocenenie krátkodobého finančného majetku ku dňu zostavenia účtovnej závierky reálnou hodnotou

Spoločnosť nevykazuje v súvahe zložky-druhy krátkodobého finančného majetku oceniteľné reálnou hodnotou.

v) Vlastné akcie ÚJ

Spoločnosť nevykazuje v súvahe vlastné akcie.

w) Významné položky časového rozlíšenia na strane aktív

Opis položky časového rozlíšenia	31. 12. 2016	31. 12. 2015
Náklady budúcich období dlhodobé, z toho:	263	0
Predplatné	7	0
Licencia na antivírusový softvér	256	0
Prenájom reklamnej plochy -predplatba		0
Náklady budúcich období krátkodobé, z toho:	5 742	11 423
Poistenie majetku a zodpovednosti za škody	2 205	5 742
Predplatné, inzertné, internetové služby	3 537	5 681
Príjmy budúcich období dlhodobé		0
Príjmy budúcich období krátkodobé	958	8
Spolu	6 963	11 431

x) Majetok prenajatý formou finančného prenájmu

Spoločnosť nevykazuje v súvahe majetok prenajatý formou finančného prenájmu.

2) Údaje vykázané na strane pasív

a) Vlastné imanie

1. Opis základného imania

Základné imanie spoločnosti v hodnote **1 128 593 € (34 000 000 Sk)** je tvorené kombináciou peňažného a nepeňažného vkladu v nasledovnej štruktúre :

- **peňažný vklad** vo výške 6 639 € (200 000 Sk), ktorý je splatený
- **nepeňažný vklad** v hodnote 1 121 954 € (33 800 000,- Sk), ktorým je nehnuteľný majetok:
 - budova na Južnej triede 11 v Košiciach
 - pozemky na parcele č. 1108/38 s výmerou 689 m² - zastavané plochy a nádvorcia na parcele č.1108/39 s výmerou 230 m² - ostatné plochy kú. Skladná

Základné imanie je rozvrhnuté na **34 ks akcií** s menovitou hodnotou jednej akcie **33 193,91 €**. Druh akcie: kmeňové, forma: akcie na meno, podoba: zaknihované, verejne neobchodovateľné. Jediným akcionárom je Mesto Košice. Základné imanie spoločnosti bolo splatené.

(Vid' aktuálny Výpis z Obchodného registra v záverečnej prílohe Poznámok a Výpis -zoznam majiteľov CP v **prílohe č.12**).

2. Akcie upísané a iné zmeny vlastného imania počas účtovného obdobia

Počas účtovného obdobia neboli upísané žiadne akcie a nedošlo k iným titulom zmien vlastného imania.

3. Rozdelenie účtovného zisku po zdanení v predchádzajúcom účtovnom období

Názov položky	2015
Účtovný zisk	130 530
Rozdelenie účtovného zisku	2016
Prídel do zákonného rezervného fondu	0
Prídel do štatutárnych a ostatných fondov	60 000
Prídel do sociálneho fondu	10 530
Prídel na zvýšenie základného imania	0
Úhrada straty minulých období	0
Prevod do nerozdeleného zisku minulých rokov	0
Rozdelenie podielu na zisku akcionárom- dividendy	60 000
Iné	0
Spolu	135 780

Spoločnosť vyplatila zo zisku za r.2015 rozdeľovaného v r. 2016 jedinému akcionárovi – mestu Košice dividendy vo výške 60 000,- Eur.

4. Zisk alebo strata, ktorá nebola účtovaná ako náklad alebo výnos, ale priamo na účty vlastného imania

Spoločnosť neúčtovala zisk alebo stratu priamo na účty vlastného imania.

5. Zisk na akciu a jeho podiel na základnom imaní

Názov položky	2016	2015
Zisk po zdanení	124 331	130 530
Počet akcií	34	34
Zisk na akciu	3 657	3 839
Základné imanie	1 128 593	1 128 593
Podiel zisku na základnom imaní	0,110	0,116

6. Navrhnuté rozdelenie účtovného zisku za rok 2016 po zdanení

Názov položky	2016
Rozdelenie zisku po zdanení	124 331
Prídel do štatutárnych a ostatných fondov	50 000
Prídel do sociálneho fondu	14 330
Rozdelenie podielu na zisku akcionárom - dividendy	60 000

b) Informácie o rezervách

Tabuľka č.1

Názov položky	Bežné účtovné obdobie (rok 2016)				
	Stav k				Stav k
	1. 1. 2016	Tvorba	Použitie	Zrušenie	31. 12. 2016
a	b	c	d	e	f
Dlhodobé rezervy, z toho:	295 480	66 008	59 015		302 473
Zákonné dlhodobé rezervy	175 507	46 126	*59 015		162 618
Rezerva na lesnú pestovnú činnosť	175 507	46 126	*59 015		162 618
Ostatné dlhodobé rezervy	119 973	19 882			139 855
Odchodné do dôchodku	119 973	19 882			139 855
Krátkodobé rezervy, z toho:	149 500	241 897	208 549	16321	166 527
Zákonné krátkodobé rezervy	88 172	104 819	71 851	16321	104 819
Náhrada mzdy za dovolenku vrátane odvodov	19 511	29 234	19 511		29 234
Rezerva účtovnú závierku a zostavenie daňového priznania	0				
Rezerva na lesnú pestovnú činnosť	68 661	**75 585	52 340	16321	75 585
Ostatné krátkodobé rezervy	61 328	137 078	136 698		61 708
Pohyblivé mzdové náležitosti - odmeny zamestnancom	1 182	76 932	76 932		1 182
Rekultivácia lesných pozemkov po ťažbe	28 090	45 284	28 090		45 284
Rezerva na účtovnú závierku a zostavenie daňového priznania	8 800	9 000	8 800		9 000
Nevyfakturované dodávky a služby	1 085	5 862	4 723		2 224
Odchodné do dôchodku	22 171		18 153		4 018
Rezervy celkom:	444 980	307 905	267 564	16321	469 000

- *z toho: 59 762 €- presun do krátkodobých rezerv a – 747 €- diskont dlh. rezervy na ČSH
- ** z toho: 15 823 €- tvorba krátkodobej rezervy a 59 762 €- presun z dlhodobých rezerv

Výška tvorby rezervy na lesnú pestovnú činnosť sa určuje v projekte pestovnej činnosti na obdobie do zabezpečenia mladého lesného porastu- spravidla na 7-8 rokov. Zásady tvorby a čerpania tejto rezervy sú obsahom vnútornej smernice v **prílohe č.2 b**. Kalkulácia nákladov vychádzajúca z projektu pestovnej činnosti na roky 2017-2023 ako podklad tvorby zákonnej rezervy v roku 2016 je v **prílohe č.7**.

Z hľadiska plánovanej doby použitia rezervy je časť rezerv plánovaná na čerpanie v roku 2017 súčasťou krátkodobých rezerv na r. 137 Súvahy.

V prípade rezervy na odchodné ide o rezervu na krytie budúcich záväzkov v súlade so zákonníkom práce a platnou kolektívnou zmluvou. Základom pre jej aktualizovaný výpočet ku koncu účtovného obdobia je skupina zamestnancov nad 50 rokov veku a ich priemerná predpokladaná doba odchodu do dôchodku a vzniku nároku na odchodné.

Tvorba rezervy na rekultiváciu lesných pozemkov po ťažbe vyplýva z rešpektovania legislatívnych povinností ako aj potreby eliminácie následkov objektívnych klimatických vplyvov realizáciou sanačných opatrení v rámci rekultivácie lesných pozemkov dotknutých lesohospodárskou činnosťou, najmä v rámci ťažby a sústredovania drevnej hmoty. Jej tvorba odráža predpokladané potreby v rámci výkonov poťažbovej úpravy na základe aktualizácie k 31.12.2016.

Ostatné krátkodobé rezervy kryjú očakávané záväzky prevádzkového charakteru, najmä:

- na vyplácanie zákonných mzdových náležitostí a príslušných odvodov (zvyšená tvorba a čerpanie týchto rezerv súvisí s ich účtovaním v priebehu účtovného obdobia-v štvrtročných intervaloch)
- na prijaté, ale nevyfakturované dodávky a služby (energie a pod.)
- na nevyčerpané dovolenky, ročné zúčtovanie zdrav.poisťenia, riziká plnenia prípadných záväzkov zo súdnych sporov

Vid' podrobnejšie aj zásady tvorby a čerpania rezerv v **prílohe č.2.**

Tabuľka č.2

Názov položky	Bezprostredne predchádzajúce účtovné obdobie (rok 2015)				
	Stav k				Stav k
	1. 1. 2015	Tvorba	Použitie	Zrušenie	31. 12. 2015
a	b	c	d	e	f
Dlhodobé rezervy, z toho:	303 428	60 217	68 165	0	295 480
Zákonné dlhodobé rezervy	168 284	60 217	*52 994	0	175 507
Rezerva na lesnú pestovnú činnosť	168 284	60 217	*52 994	0	175 507
Ostatné dlhodobé rezervy	135 144	0	***15 171	0	119 973
Odchodné do dôchodku	135 144	0	***15 171	0	119 973
Krátkodobé rezervy, z toho:	186 692	215 055	239 759	12 488	149 500
Zákonné krátkodobé rezervy	110 131	88 172	97 643	12 488	88 172
Náhrada mzdy za dovolenku vrátane odvodov	23 030	19 511	23 030	0	19 511
Rezerva na účtovnú závierku a zostavenie daňového priznania	8 800	0	8 800	0	0
Rezerva na lesnú pestovnú činnosť	74 658	**68 661	62 412	12 246	68 661
Neufakturované dodávky a služby	3 643	0	3 401	242	0
Ostatné krátkodobé rezervy	76 561	126 883	142 116	0	61 328
Pohyblivé mzdové náležitosti - odmeny zamestnancom	1 137	52 571	52 526	0	1 182
Rekultivácia lesných pozemkov po ťažbe	75 424	28 090	75 424	0	28 090
Rezerva na účtovnú závierku a zostavenie daňového priznania	0	8 800	0	0	8 800
Neufakturované dodávky a služby	0	15 251	14 166		1 085
Odchodné do dôchodku	0	***22 171	0	0	22 171
Rezervy celkom:	490 120	275 272	307 924	12 488	444 980

- *z toho: 37 768 €- presun do krátkodobých rezerv a – 1 362 €- diskont dlh. rezervy na ČSH (čistú súčasnú hodnotu)
- ** z toho: 36 890 €- tvorba krátkodobej rezervy a 37 768 €- presun z dlhodobých rezerv
- *** presun (korekcia) – pôvodne dlhodobá rezerva rozdelená na krátkodobú a dlhodobú časť

c) Štruktúra záväzkov

Názov položky	31. 12. 2016	31. 12. 2015
Dlhodobé záväzky spolu	4 662	5 162
Záväzky so zostatkovou dobou splatnosti nad päť rokov		
Záväzky so zostatkovou dobou splatnosti jeden rok až päť rokov	4 662	5 162
Krátkodobé záväzky spolu	378 594	326 124
Záväzky so zostatkovou dobou splatnosti do jedného roka vrátane	376 238	326 884
Záväzky po lehote splatnosti	2 356	760

Spoločnosť má k 31.12.2016 splnené všetky splatné záväzky voči zakladateľovi - jedinému akcionárovi, zamestnancom, správcom daní, inštitúciám sociálneho, zdravotného a nemocenského poistenia, splátky poisťného a prevzatých bankových úverov. Záväzky z obchodného styku po lehote splatnosti boli v nevýznamnej výške, priebežnej povahy, uhradené v období 1/2017.

d) Záväzky zabezpečené záložným právom alebo inou formou zabezpečenia

Spoločnosť nemá takto zabezpečené záväzky (okrem bankových úverov).

e) Odložený daňový záväzok

Spoločnosť nevykazuje odložený daňový záväzok. Výsledkom výpočtu odloženej dane k 31.12.2016 je odložená daňová pohľadávka, ktorá je opísaná na str.21 odsek p.

f) Záväzky zo sociálneho fondu

Názov položky	31. 12. 2016	31. 12. 2015
Začiatkový stav sociálneho fondu	5 162	11 309
Tvorba sociálneho fondu na ťarchu nákladov (1,5% z hrubých miezd)	11 008	10 598
Tvorba sociálneho fondu zo zisku	10 530	5 780
<i>Tvorba sociálneho fondu spolu</i>	<i>21 538</i>	<i>16 378</i>
<i>Čerpanie sociálneho fondu</i>	<i>22 038</i>	<i>22 525</i>
Konečný zostatok sociálneho fondu	4 662	5 162

g) Vydané dlhopisy

Spoločnosť nevykazuje vydané dlhopisy.

h) Bankové úvery, pôžičky a návratné finančné výpomoci

Názov položky	Mena	Úrok p.a. v %	Dátum splatnosti	Suma istiny v príslušnej mene k 31.12.2016	Suma istiny v príslušnej mene k 31.12.2015
a	b	c	d	e	f
Dlhodobé bankové úvery					
Splátk.úver-Rekonštr.les.cies I.	EUR	1M EURIBOR +1,30%	8/2017		13 277
Dlhodobé úvery spolu					13 277
Krátkodobé bankové úvery					
Splátk.úver-Rekonštr.les.cies I.	EUR	1M EURIBOR +1,30%	8/2017	13 277	19 916
Krátkodobé úvery spolu				13 277	19 916
Bankové úvery celkom				13 277	33 193

Účelom úverov bolo spolufinancovanie investičnej činnosti podniku –predfinancovanie europrojektov s nenávratnou finančnou pomocou z Programu rozvoja vidieka z dôvodu časového posunu reálnej disponibilnosti nenávratných zdrojov. Predmetom projektov boli rekonštrukcie lesných ciest (prehľad projektov spolufinancovaných z eurofondov je v **prílohe č.11**).

Stav úverovej zaťažnosti podniku k 31.12.2016 celkom vo výške **13 277 EUR** vykazujú priaznivú úroveň.

Úverová zadlženosť podniku %	0,26% (bankové úvery/majetok x 100)
Celková zadlženosť podniku %	16,7% (záväzky/majetok x 100)

Zabezpečenie bankových úverov	
Názov záväzku	Spôsob zabezpečenia
krytie záväzkov z prevzatého investičného splátkového úveru od Tatra banky a.s.- k 31.12.2016 zostatok úveru = 13 277 EUR	Vlastná bianko zmenka

Pôžičky ani iné návratné finančné výpomoci spoločnosť v súvahe nevykazuje.

i) Významné položky časového rozlíšenia na strane pasív

Názov položky	31. 12. 2016	31. 12. 2015
Výdavky budúcich období dlhodobé		0
Výdavky budúcich období krátkodobé, z toho:	1 901	2 524
Energie, služby – výrub, poistné	1 901	2 524
Výnosy budúcich období dlhodobé, z toho:	486 141	532 039
Rozpúšťanie dotácií na obstaranie dlhodobého hmotného majetku	486 141	532 039
Výnosy budúcich období krátkodobé, z toho:	157 582	76 090
Rozpúšťanie dotácií na obstaranie dlhodobého hmotného majetku	157 582	76 090
Nájomné, telefónne poplatky - refakturácia	0	0
Spolu	645 624	610 653

j) Významné položky derivátov, majetok a záväzky zabezpečené derivátmi

Spoločnosť nevykazuje v súvahe žiadne deriváty a nemá majetok ani záväzky zabezpečené derivátmi.

k) Majetok prenajatý formou finančného prenájmu

Spoločnosť nevykazuje v súvahe žiaden majetok prenajatý formou finančného prenájmu-(lízingu).

IV. Informácie vysvetľujúce a doplňujúce položky výkazu ziskov a strát**1) Informácie o výnosoch****a) Tržby za vlastné výkony a tovar**

Oblasť odbytu	Sortimenty dreva		Ostatné výrobky a tovar		Služby		Spolu	
	2016	2015	2016	2015	2016	2015	2016	2015
a	b	c	d	e	f	g		
Slovenská republika	3 320 549	3 506 069	9 194	23 963	455 878	551 704	3 785 621	4 081 736
Export-EÚ	1 087 935	859 213	0	0	9 628	30 651	1 107 563	889 864
Spolu	4 418 484	4 365 282	9 194	23 963	465 506	582 355	4 893 184	4 971 600

b) Zmena stavu vnútroorganizačných zásob

Názov položky	2016	2015		Zmena stavu vnútroorganizačných zásob	
		Konečný zostatok	Konečný zostatok	Začiatkový stav	2016
a	b	c	d	e	f
Nedokončená výroba a polotovary vlastnej výroby	59 162	54 540	53 571	4 622	+969
Výrobky	83 941	75 488	142 930	8 453	-67 442
Zvieratá	4 194	3 444	2 344	+750	+1 100
Spolu	147 297	133 472	198 845	+13 825	-65 373
Sociálny fond				0	0
Reprezentačné				2 285	2 627
Dary				3 149	3 608
Manká, škody				0	0
Iné (obstaranie služob. psa / úč.325)				-750	-1 100
Zmena stavu vnútroorganizačných zásob vo výkaze ziskov a strát				18 509	-60 238

Rozdiel zmeny stavu vo výške 4 684 € (13 825 - 18509) oproti konečnému zostatku účtovnej skupiny 61 je spôsobený účtovaním úbytku výrobkov pre účely reprezentácie, darovania, a z titulu obstarania služobného psa priamo na účty 513,543, a 325.

Súčasťou nedokončenej výroby je aj pestovaný sadbový materiál -sadenice drevín podľa veku. Za výrobok sa považujú sadenice v štádiu, keď dosiahnu schopnosť výsadby -v závislosti od dreveniny a požiadaviek stanovišťa.

Zásoby dreva na oboch fázových lokalitách- OM (odvozné miesto) a ES(expedičný sklad) sa považujú za hotové výrobky.

Zásoby nedokončenej výroby a výrobkov sú ocenené fázovými cenami na báze vlastných nákladov. V priebehu účtovného obdobia sú pohyby zásob ocenené plánovými cenami na báze skutočných nákladov minulého obdobia. Tieto sú ku koncu účtovného obdobia porovnané so skutočnými nákladmi za účelom zrealnenia ocenenia a zaúčtovania príslušných cenových rozdielov.

c) Aktivácia nákladov, výnosy z hospodárskej činnosti, finančné výnosy

Názov položky	2016	2015
Významné položky pri aktivácii nákladov, z toho:	30 487	30 431
Dlhodobý hmotný majetok vytvorený vlastnou činnosťou	12 810	4 926
Spotreba vlastných výrobkov a služieb- sadenice,drevo,doprava	17 677	20 505
Ostatné významné položky výnosov z hospodárskej činnosti, z toho:	216 362	18 075
Tržby z predaja dlhodobého majetku	85 010	4 398
Tržby z predaja materiálu	202	1 988
Zmluvné pokuty a penále -úroky z omeškania	15 642	5 283

Názov položky	2016	2015
Výnosy z postúpených pohľadávok	0	0
Dotácie na hospodársku činnosť	35 119	6 706
Dotácie na obstaranie dlhodobého majetku	45 898	45 898
Náhrady škôd a poistné plnenia	34 491	13 473
Finančné výnosy, z toho:	45	285
Kurzové zisky	0	0
Ostatné významné položky finančných výnosov, z toho:	45	285
Výnosové úroky z bežných a termínovaných účtov	45	285
Výnosy z HČ, ktoré majú výnimočný rozsah alebo výskyt, z toho:	0	0
Náhrada škody zo živelných pohrôm od poisťovne	0	0

V rámci prijatých dotácií na hospodársku činnosť ide o priame platby na plochu udržiavaných trvalých trávnych porastov, o leso-environmentálne platby na plochu lesných porastov po akceptovaní plnenia environmentálnych záväzkov pri ich obhospodarovaní a časť projektového grantu v rámci projektu FORSOC (viac na str.19 Poznámok), týkajúceho sa hospodárskej činnosti.

Obsahom dotácie na obstaranie dlhodobého majetku je rozpúšťanie dotácií prijatých v minulých ÚO alikvótne k zaúčtovaným odpisom DHM.

Vid' aj prehľad nákladových a výnosových položiek v tabuľke - **príloha č.8** poznámok.

Prehľad realizovaných projektov spolufinancovaných nenávratnou pomocou (dotáciou) z fondov EÚ je obsahom **prílohy č.11**.

d) Čistý obrat

Názov položky	2016	2015
Tržby za vlastné výrobky	4 427 492	4 389 236
Tržby z predaja služieb	465 506	582 355
Tržby za tovar	186	9
Výnosy zo zákazky		0
Výnosy z nehnuteľnosti na predaj		0
Iné výnosy súvisiace s bežnou činnosťou (úct.skup. 64,66)		0
Čistý obrat spolu	4 893 184	4 971 600

2) Informácie o nákladoch

a) Náklady na poskytnuté služby, osobné náklady, ostatné náklady na hospodársku činnosť, finančné náklady, náklady na overenie účtovnej závierky a súvisiace audítorské služby

Názov položky	2016	2015
Náklady na poskytnuté služby, z toho:	2 675 950	2 755 554
Opravy a údržba	249 533	250 494
Kooperácia -služby v lesnej výrobe	1 739 983	1 806 075
Nájomné	566 352	561 481
Ostatné (bez nákladov na audítorské služby)	115 103	132 525

	2016	2015
<i>Náklady voči audítorovi, audítorskej spoločnosti, z toho:</i>	4 979	4 979
Náklady na overenie individuálnej účtovnej závierky a výroč. správy	4 979	4 979
Iné uisťovacie audítorské služby	0	0
Súvisiace audítorské služby	0	0
Daňové poradenstvo	0	0
Ostatné neaudítorské služby	0	0
<i>Osobné náklady z toho:</i>	1 354 747	1 275 732
Mzdy	896 022	831 013
Odmeny na základe dohôd mimo pracovného pomeru	13 121	8 404
Odvody sociálneho a zdravotného poistenia	365 551	311 643
Ostatné sociálne a osobné náklady	80 053	124 672

	2016	2015
Ostatné významné položky nákladov z hospodárskej činnosti, z toho:	136 458	7 330
Predaný DHM a materiál	54 580	6 614
Odpis pohľadávok	0	216
Poistenie majetku	32 341	26 251
Tvorba a zúčtovanie rezerv	10 682	-46 979
Tvorba a zúčtovanie opravných položiek	20 241	2 043
Ostatné náklady na hospod. činnosť (náhrady, členské príspevky, dary, diskont dlhodobých rezerv), bez nákladov majúcich výnimočný r./výskyt	18 614	19 185
Finančné náklady, z toho:	2 517	2 699
<i>Kurzové straty, z toho:</i>	45	0
Kurzové straty ku dňu, ku ktorému sa zostavuje účtovná závierka	45	0
<i>Ostatné významné položky finančných nákladov, z toho:</i>	2 472	2 699
Nákladové úroky	317	580
Bankové poplatky	2 155	2 119
Náklady z HČ, ktoré majú výnimočný rozsah alebo výskyt, z toho:	0	27 679
Plnenie záväzku z ručenia na základe súdneho rozhodnutia- trovy konania	0	27 679

Vid' aj tabuľka prehľadu nákladových a výnosových položiek v **prílohe č.8** poznámok.

V. Informácie o iných aktívach a pasívach

1) Podmienены majetok a záväzky

Účtovná jednotka nevykazuje nemá podmienené aktíva ani pasíva.

Spoločnosť nemá podmienený majetok. Budúce práva spoločnosti vyplývajú zo štandardných zmluvných vzťahov bežného obchodného charakteru, ktoré boli v účtovníctve riadne zohľadnené.

Spoločnosť nemá podmienené záväzky zo súdnych sporov, z poskytnutých záruk, zo všeobecne záväzných právnych predpisov, zo zmluvy o podriadenom záväzku, resp. z ručenia.

Riziká z budúcich možných záväzkov zo súdnych sporov sú v účtovníctve zohľadnené tvorbou rezerv.

Budúce povinnosti spoločnosti vyplývajú zo zmluvných vzťahov bežného obchodného charakteru, ktoré sú uvedené v častiach zaoberajúcich sa ťarchami, zabezpečením, resp. možnými budúcimi záväzkami aj v spojitosti s výškou a druhom vytváraných rezerv.

Spoločnosť nemá podmienený majetok ani záväzky voči spriazneným osobám.

2) Finančné povinnosti nevykazované v účtovných výkazoch

Účtovná jednotka neeviduje nevykazované finančné povinnosti.

3) Údaje na podsúvahových účtoch

Názov položky	2016	2015
Prenajatý majetok	0	0
Majetok v nájme (operatívny prenájom)-lesné a ostatné pozemky a stavby vo vlastníctve mesta Košice	97 222 688	92 217 079
Majetok určený na vyradenie		0
Majetok prijatý do úschovy		0
Pohľadávky z derivátov		0
Záväzky z opcí derivátov		0
Odpísané pohľadávky		0
Pohľadávky z lízingu		0
Záväzky z lízingu		0
<i>Iné položky, v tom:</i>	<i>-13 277</i>	<i>-33 193</i>
Hodnota zabezpečenia záväzkov z bankových úverov-bianko zmenka	-13 277	-33 193

Podrobný prehľad majetku v operatívnom prenájme od mesta Košice je obsahom **príloh č.5 a 6a-c** poznámok.

VI. Udalosti, ktoré nastali po dni, ku ktorému sa zostavuje účtovná závierka

V období po dni, ku ktorému sa zostavuje účtovná závierka do dňa jej zostavenia 9.3.2017 nedošlo k žiadnym skutočnostiam, resp. zmenám, ktoré by mali vplyv na zostavenie účtovnej závierky, resp. na údaje, ktoré sú prezentované v poznámkach.

VII. Informácie o transakciách ÚJ so spriaznenými osobami**1) Údaje o spriaznených osobách**

Spriaznené osoby		
Materská ÚJ a skupina spoločných dcérskych (sesterských) ÚJ vo vzťahu k materskej ÚJ		
Spriaznená osoba	Sídlo	Vzťah k účtovnej jednotke
Mesto Košice	Trieda SNP 48/A, 040 11 Košice	Materská ÚJ- jediný akcionár s podstatným vplyvom
Tepelné hospodárstvo, s.r.o. Košice	Komenského 7, 04001 Košice	Spoločná dcérska ÚJ vo vzťahu k materskej ÚJ
Dopravný podnik mesta Košice, a.s.	Bardejovská 6, 04011 Košice	Spoločná dcérska ÚJ vo vzťahu k materskej ÚJ
Bytový podnik mesta Košice, s.r.o.	Južné nábrežie 13, 04001 Košice	Spoločná dcérska ÚJ vo vzťahu k materskej ÚJ
Košická Futbalová Aréna a.s.	Trieda SNP 48/A, 040 11 Košice	Spoločná dcérska ÚJ vo vzťahu k materskej ÚJ
Východoslovenská vodárenská spoločnosť, a.s.	Komenského 50, 04248 Košice	Spoločná dcérska ÚJ vo vzťahu k materskej ÚJ
NTC Košice a.s.	Príkopova 6 831 03 Bratislava	Spoločná dcérska ÚJ vo vzťahu k materskej ÚJ
Geoterm Košice, a.s.	Moldavská 12, 04011 Košice	Spoločná dcérska ÚJ vo vzťahu k materskej ÚJ
Fyzické osoby, prostredníctvom ktorých vykonáva materská ÚJ podstatný vplyv v ÚJ		
JUDr. Martin Petruško	-výkon práv VZ od 9.2.2015	námestník primátora mesta Košice, zástupca Valného zhromaždenia
Predstavenstvo akciovej spoločnosti		
Ing. Tibor Róth		predseda predstavenstva
Ing. Ivan Timko		člen predstavenstva
Ing. Miroslav Tököly		člen predstavenstva
Dozorná rada akciovej spoločnosti		
Ing. Juraj Briškár		predseda DR
Mgr. Otto Brixl		člen DR
MUDr. Ján Sekáč		člen DR
Ing. František Belí		člen DR-zamestnanec
Viktor Hutlák		člen DR-zamestnanec
Rastislav Nagy		člen DR-zamestnanec
Osoby, s ktorými ÚJ realizovala významný objem obchodov (viac ako 10%)		
Slovwood a.s. Ružomberok	Bystrická cesta 1 Ružomberok	významný odberateľ dreva- 23 % obratu v obchode s drevom v roku 2016
Lenzing AG, Rakúsko	Werkstrasse 2 A-4860 Lenzing	významný odberateľ dreva- 13 % obratu v obchode s drevom v roku 2016

Spoločné (Sesterské) účtovné jednotky	Kód druhu obchodu	Hodnotové vyjadrenie obchodu	
		2016	2015
a	b	c	d
Transakcie so sesterskými podnikmi-t.j. dcérske ÚJ v skupine materskej ÚJ		41 008	16 105
Náklady -kúpa tovaru	01	11 530	10 873
Náklady za prijaté služby	03	8 809	1 467
Výnosy-predaj tovaru	02	20 649	1 316
Výnosy-poskytnuté ostatné služby	03	100	1 449
z toho: realizované transakcie		41 008	16 105
Transakcie s významnými odberateľmi			
Slovwood a.s. Ružomberok-predaj dreva-23% podiel	02	995 471	785 893
Lenzing AG – Lenzing, Rakúsko	02	574 904	505 673

Materská účtovná jednotka	Kód druhu obchodu	Hodnotové vyjadrenie obchodu	
		2016	2015
a	b	c	d
Materská spoločnosť-Mesto Košice		557 141	561 164
Náklady-Nájomné za pozemky, lesné cesty, budovy	03	547 438	542 426
Náklady-Dane, správne poplatky	11	7 827	7 304
Výnosy-postúpenie pohľadávky v 100% hodnote	11		0
Výnosy-predaj DM	11		0
Výnosy-poskytnuté ostatné služby	03	1 876	11 434
z toho: realizované transakcie		557 141	561 164

S účinnosťou od 1.1.2009 je spoločnosť súčasťou konsolidovaného celku účtovnej jednotky verejnej správy-Mesta Košice, ktoré je jediným akcionárom obchodnej spoločnosti, t.j. materskou účtovnou jednotkou s rozhodujúcim vplyvom.

Prehľad transakcií obchodnej spoločnosti Mestské lesy Košice a.s. s účtovnými jednotkami v rámci konsolidovaného celku k 31.12.2016 uvádza aj tabuľka v **prilohe č.9**.

Nájomné voči mestu Košice za lesné pozemky, porasty a budovy vychádzalo zo znaleckého posúdenia a zodpovedalo obvyklej trhovej úrovni, produkčným a výnosovým dispozíciám prenajatého majetku v roku 2016.

Obchodné vzťahy s uvedenými najvýznamnejšími odberateľmi dreva sa uskutočňovali za bežných trhových podmienok v obvyklých cenách a dodacích podmienkach.

V rámci uvedených transakcií boli všetky tovary a služby poskytované v obvyklých cenách v súlade s princípom nezávislého vzťahu.

2) Príjmy a výhody členov štatutárnych orgánov, dozorných orgánov a iných orgánov

Druh príjmu, výhody	Hodnota príjmu, výhody súčasných členov orgánov			Hodnota príjmu, výhody bývalých členov orgánov		
	b			c		
	štatutárnych	dozorných	iných	štatutárnych	dozorných	iných
	Časť 1 - rok 2016			Časť 1 - rok 2016		
a	Časť 2 - rok 2015			Časť 2 - rok 2015		
Peňažné príjmy	*117 859	**6 621	0	0	0	0
	*117 148	**5 599	0	0	329	0
Nepeňažné príjmy	0	0	0	0	0	0
	0	0	0	0	0	0
Poskytnuté záruky	0	0	0	0	0	0
	0	0	0	0	0	0
Poskytnuté pôžičky	0	0	0	0	0	0
	0	0	0	0	0	0
Iné plnenia	0	0	0	0	0	0
	0	0	0	0	0	0

*ide o celkové príjmy 3 členov predstavenstva, ktorí zároveň vykonávajú funkcie vrcholového manažmentu na základe pracovno-právneho vzťahu

**ide o celkové príjmy 5 členov dozornej rady

VIII. Ostatné informácie**Vzťah medzi sumou splatnej dane z príjmov, odloženej dane z príjmov a výsledkom hospodárenia pred zdanením**

Názov položky	2016			2015		
	Základ dane	Daň	Daň v %	Základ dane	Daň	Daň v %
a	b	c	d	e	f	g
Výsledok hospodárenia pred zdanením, z toho:	162 963			143 102		
teoretická daň		35 852	22,00		31 482	22,00%
Daňovo neuznané náklady	183 665	40 406	+24,79	117 179	25 779	+18,01%
Výnosy nepodliehajúce dani	-93 957	-20 671	-12,68	-92 513	-20 352	-14,22%
Umorenie daňovej straty						
Zmena sadzby dane (úroky)						
Spolu	252 671	55 587	34,11	167 768	36 909	25,79%
Splatná daň z príjmov		55 596	34,12		37 011	25,86%
Odložená daň z príjmov		-16 964	-10,41		-24 439	-17,08%
Celková daň z príjmov		38 632	23,71		12 572	8,78%

IX. PREHĽAD ZMIEN VLASTNÉHO IMANIA

Tabuľka č.1 – bežné ÚO

Položka vlastného imania	2016				
	Stav k 31.12.2015	Prírastky	Úbytky	Presuny	Stav k 31.12.2016
a	b	c	d	e	f
Základné imanie zapísané do OR	1 128 593				1 128 593
Emisné ážio	0				
Ostatné kapitálové fondy	197 978				197 978
Zákonné rezervné fondy	225 816				225 816
Ostatné kapitálové fondy	0				
Oceňovacie rozdiely nezahrnuté do výsledku hospodárenia	0				
Ostatné fondy tvorené zo zisku	1 929 311			60 000	1 989 311
Nerozdelený zisk minulých rokov	0				
Neuhradená strata minulých rokov	0				
Účtovný zisk alebo účtovná strata	130 530	124 331	70 530	-60 000	124 331
Vyplatené dividendy	0				
Ďalšie zmeny vlastného imania	0				
Spolu	3 612 228	124 331	*70 530		3 666 029

*Z toho príděl do SF 10 530 € + výplata dividendy 60 000 €

Tabuľka č.2 – bezprostredne predchádzajúce ÚO

Položka vlastného imania	2015				
	Stav k 31.12.2014	Prírastky	Úbytky	Presuny	Stav k 31.12.2015
a	b	c	d	e	f
Základné imanie zapísané do OR	1 128 593	0	0	0	1 128 593
Emisné ážio	0	0	0	0	0
Ostatné kapitálové fondy	197 978	0	0	0	197 978
Zákonné rezervné fondy	225 816	0	0	0	225 816
Ostatné kapitálové fondy	0	0	0	0	0
Oceňovacie rozdiely nezahrnuté do výsledku hospodárenia	0	0	0	0	0
Ostatné fondy tvorené zo zisku	1 799 311	0	0	+130 000	1 929 311
Nerozdelený zisk minulých rokov	0	0	0	0	0
Neuhradená strata minulých rokov	0	0	0	0	0
Účtovný zisk alebo účtovná strata	135 780	130 530	*5 780	-130 000	130 530
Vyplatené dividendy	0	0	0	0	0
Ďalšie zmeny vlastného imania	0	0	0	0	0
Spolu	3 487 478	130 530	*5 780	0	3 612 228

*Ide o príděl do sociálneho fondu

X. PREHĽAD PEŇAŽNÝCH TOKOV**Peňažné toky-Cash Flow**

Súčasťou účtovnej závierky je Prehľad peňažných tokov za rok 2016 –Cash Flow vypracovaný nepriamou metódou v štruktúre, ktorá odzrkadľuje čisté peňažné toky z prevádzkovej, investičnej a finančnej činnosti.

Peňažné prostriedky

Peňažnými prostriedkami sa rozumejú peňažné hotovosti, ekvivalenty peňažných hotovostí, peňažné prostriedky na bežných účtoch v bankách a prípadná časť zostatku účtu Peniaze na ceste, ktorý sa viaže na prevod medzi bežným účtom a pokladnicou alebo medzi dvoma bankovými účtami.

Peňažné ekvivalenty

Za peňažné ekvivalenty sa považuje krátkodobý finančný majetok, ktorý je zameniteľný za vopred známu sumu peňažných prostriedkov, pri ktorom nie je riziko výraznej zmeny jeho hodnoty v najbližších troch mesiacoch ku dňu, ku ktorému sa zostavuje účtovná závierka, napríklad termínované vklady na bankových účtoch, ktoré sú uložené najviac na trojmesačnú výpovednú lehotu, likvidné cenné papiere určené na obchodovanie, prioritné akcie obstarané účtovnou jednotkou, ktoré sú splatné do troch mesiacov odo dňa, ku ktorému sa zostavuje účtovná závierka. Termínované vklady ÚJ v roku 2016 nerealizovala.

PREHLAD PEŇAŽNÝCH TOKOV PRI POUŽITÍ NEPRIAMEJ METÓDY

Označenie	Názov položky	Skutočnosť v EUR	
		Minulé účtovné	Bežné účtovné
		obdobie 2016	obdobie 2015
Peňažné toky z prevádzkovej činnosti			
Z/S	Výsledok hospodárenia z bežnej činnosti pred zdanením daňou z príjmov (+/-)	162955	143 000
A.1.	Nepeňažné operácie ovplyvňujúce výsledok hospodárenia z bežnej činnosti pred zdanením daňou z príjmov (+/-)	458302	341248
A.1.1	Odpisy dlhodobého nehmotného majetku a dlhodobého hmotného majetku (+)	451944	398816
A.1.2	Zostatková hodnota dlhodobého nehmotného majetku a dlhodobého hmotného majetku účtovaná pri vyradení tohto majetku do nákladov na bežnú činnosť, s výnimkou jeho predaja (+)	0	0
A.1.3	Odpis opravnej položky k nadobudnutému majetku (+/-)		
A.1.4	Zmena stavu rezerv (+/-)	6993	-45139
A.1.5	Zmena stavu opravných položiek (+/-)	17964	5063
A.1.6	Zmena stavu položiek časového rozlíšenia nákladov a výnosov (+/-)	39439	15399
A.1.7	Dividendy a iné podiely na zisku účtované do výnosov (-)		
A.1.8	Úroky účtované do nákladov (+)	317	580
A.1.9	Úroky účtované do výnosov (-)	-45	-285
A.1.10	Kurzový zisk vyčíslený k peňažným prostriedkom a peňažným ekvivalentom ku dňu, ku ktorému sa zostavuje účtovná závierka (-)	0	0
A.1.11	Kurzový strata vyčíslený k peňažným prostriedkom a peňažným ekvivalentom ku dňu, ku ktorému sa zostavuje účtovná závierka (+)		
A.1.12	Výsledok z predaja dlhodobého majetku, s výnimkou majetku, ktorý sa považuje za peňažný ekvivalent (+/-)	-30512	-321
A.1.13	Ostatné položky nepeňažného charakteru, ktoré ovplyvňujú výsledok hospodárenia z bežnej činnosti, s výnimkou tých, ktoré sa uvádzajú osobitne v iných častiach PPT (+/-)	-27798	-32865
A.2.	Vplyv zmien stavu pracovného kapitálu na výsledok hospodárenia z bežnej činnosti	-52425	68218
A.2.1	Zmena stavu pohľadávok z prevádzkovej činnosti (-/+)	-95431	-89915
A.2.2	Zmena stavu záväzkov z prevádzkovej činnosti (+/-)	50059	87299
A.2.3	Zmena stavu zásob (-/+)	-7052	70834
A.2.4	Zmena stavu krátkodobého finančného majetku, s výnimkou majetku, ktorý je súčasťou peňažných prostriedkov a peňažných ekvivalentov (-/+)	0	0
	Peňažné toky z prevádzkovej činnosti s výnimkou príjmov a výdavkov, ktoré sa uvádzajú osobitne v iných častiach prehľadu peňažných tokov (+/-), (súčet Z/S+A.1.+A.2.)	568832	552465
A.3	Prijaté úroky (+)	45	285
A.4	Výdavky na zaplatené úroky (-)	-317	-580
A.5	Príjmy z dividend a iných podielov na zisku (+)		
A.6	Výdavky na vyplatené dividendy a iné podiely na zisku (-)		
	Peňažné toky z prevádzkovej činnosti (+/-), (súčet Z/S+A.1.až A.6.)	568560	552170
A.7	Výdavky na daň z príjmov účtovnej jednotky, s výnimkou tých, ktoré sa začleňujú do investičných činností alebo finančných činností (-/+)	-44140	-66515
A.8	Príjmy mimoriadneho charakteru vzťahujúce sa na prevádzkovú činnosť (+)		
A.9	Výdavky mimoriadneho charakteru vzťahujúce sa na prevádzkovú činnosť (-)	0	0
A.	Čisté peňažné toky z prevádzkovej činnosti (+/-), (súčet Z/S + A.1. až A.9)	524420	485655

Peňažné toky z investičnej činnosti			
B.1	Výdavky na obstaranie dlhodobého nehmotného majetku (-)	-2700	0
B.2	Výdavky na obstaranie dlhodobého hmotného majetku (-)	-453487	-346 921
B.3	Výdavky na obstaranie dlhodobých cenných papierov a podielov v iných účtovných jednotkách, s výnimkou cenných papierov, ktoré sa považujú za peňažné ekvivalenty a cenných papierov určených na predaj al	0	0
B.4	Príjmy z predaja dlhodobého nehmotného majetku (+)		
B.5	Príjmy z predaja dlhodobého hmotného majetku (+)	85010	4398
B.6	Príjmy z predaja dlhodobých cenných papierov a podielov v iných účtovných jednotkách, s výnimkou cenných papierov, ktoré sa považujú za peňažné ekvivalenty a cenných papierov určených na predaj alebo na obchodovanie (+)	0	0
B.7	Výdavky na dlhodobé pôžičky poskytnuté účtovnou jednotkou inej účtovnej jednotke, ktorá je súčasťou konsolidovaného celku (-)	0	0
B.8	Príjmy zo splácania dlhodobých pôžičiek poskytnutých účtovnou jednotkou inej účtovnej jednotke, ktorá je súčasťou konsolidovaného celku (+)	0	0
B.9	Výdavky na dlhodobé pôžičky poskytnuté účtovnou jednotkou tretím osobám s výnimkou dlhodobých pôžičiek poskytnutých účtovnej jednotke, ktorá je súčasťou konsolidovaného celku (-)	0	0
B.10	Príjmy zo splácania pôžičiek poskytnutých účtovnou jednotkou tretím osobám, s výnimkou pôžičiek poskytnutých účtovnej jednotke, ktorá je súčasťou konsolidovaného celku (+)	0	0
B.11	Prijaté úroky, s výnimkou tých, ktoré sa začleňujú do prevádzkových činností (+)	0	0
B.12	Príjmy z dividend a iných podielov na zisku, s výnimkou tých, ktoré sa začleňujú do prevádzkových činností (+)	0	0
B.13	Výdavky súvisiace s derivátmi s výnimkou, ak sú určené na predaj alebo na obchodovanie, alebo ak sa tieto výdavky považujú za peňažné toky z finančnej činnosti (-)	0	0
B.14	Príjmy súvisiace s derivátmi s výnimkou, ak sú určené na predaj alebo na obchodovanie, alebo ak sa tieto príjmy považujú za peňažné toky z finančnej činnosti (+)	0	0
B.15	Výdavky na daň z príjmov účtovnej jednotky (-)	0	0
B.16	Príjmy mimoriadneho charakteru vzťahujúce sa na investičnú činnosť (+)	0	0
B.17	Výdavky mimoriadneho charakteru vzťahujúce sa na investičnú činnosť (-)	0	0
B.18	Ostatné príjmy vzťahujúce sa na investičnú činnosť (+)	0	0
B.19	Ostatné výdavky vzťahujúce sa na investičnú činnosť (-)	0	0
B.	Čisté peňažné toky z investičnej činnosti (súčet B.1. až B.19)	-371176	-342523
Peňažné toky z finančnej činnosti			
C.1.	Peňažné toky vo vlastnom imaní (súčet C.1.1. až C.1.8.)	-10530	-5780
C.1.1	Príjmy z upísaných akcií a obchodných podielov (+)	0	0
C.1.2	Príjmy z ďalších vkladov do vlastného imania spoločníkmi, alebo fyzickou osobou, ktorá je účtovnou jednotkou (+)	0	0
C.1.3	Prijaté peňažné dary (+)	0	0
C.1.4	Príjmy z úhrady straty spoločníkmi (+)	0	0
C.1.5	Výdavky na obstaranie alebo spätné odkúpenie vlastných akcií a vlastných obchodných podielov (-)	0	0
C.1.6	Výdavky spojené so znížením fondov vytvorených účtovnou jednotkou (-)	0	0
C.1.7	Výdavky na vyplatenie podielu na vlastnom imaní spoločníkmi účtovnej jednotky (-)	0	0
C.1.8	Výdavky z iných dôvodov, ktoré súvisia so znížením vlastného imania (-)	-10530	-5780

C.2.	Peňažné toky vznikajúce z dlhodobých záväzkov a krátkodobých záväzkov z finančnej činnosti	-13277	-19916
C.2.1	Príjmy z emisie dlhových cenných papierov (+)	0	0
C.2.2	Výdavky na úhradu záväzkov z dlhových cenných papierov (-)	0	0
C.2.3	Príjmy z úverov, ktoré účtovnej jendotke poskytla banka alebo pobočka zahraničnej banky, s výnimkou úverov, ktoré boli poskytnuté na zabezpečenie hlavného predmetu činnosti (+)	0	0
C.2.4	Výdavky na splácanie úverov, ktoré účtovnej jendotke poskytla banka alebo pobočka zahraničnej banky, s výnimkou úverov, ktoré boli poskytnuté na zabezpečenie hlavného predmetu činnosti (-)	-13277	-19916
C.2.5	Príjmy z prijatých pôžičiek (+)		
C.2.6	Výdavky na splácanie pôžičiek (-)	0	0
C.2.7	Výdavky na úhradu záväzkov z používania majetku, ktorý je predmetom zmluvy o nájme prenajatej veci (-)	0	0
C.2.8	Príjmy z ostatných dlhodobých záväzkov a krátkodobých záväzkov vyplývajúcich z finančnej činnosti účtovnej jednotky, s výnimkou tých, ktoré sa uvádzajú osobitne v inej časti prehľadu peňažných tokov (+)	0	0
C.2.9	Výdavky na splácanie ostatných dlhodobých záväzkov a krátkodobých záväzkov vyplývajúcich z finančnej činnosti účtovnej jednotky, s výnimkou tých, ktoré sa uvádzajú osobitne v inej časti prehľadu peňažných tokov (-)		
C.3	Výdavky na zaplatené úroky, s výnimkou tých, ktoré sa začleňujú do prevádzkovej činnosti (-)		
C.4	Výdavky na vyplatené dividendy a iné podiely na zisku s výnimkou tých, ktoré sa začleňujú do prevádzkovej činnosti (-)	-60000,00	0
C.5	Výdavky súvisiace s derivátmi, s výnimkou, ak sú určené na predaj alebo na obchodovanie, alebo ak sa považujú za peňažné toky z investičnej činnosti (-)	0	0
C.6	Príjmy súvisiace s derivátmi, s výnimkou, ak sú určené na predaj alebo na obchodovanie, alebo ak sa považujú za peňažné toky z investičnej činnosti (+)	0	0
C.7	Výdavky na daň z príjmov účtovnej jednotky, ak ich možno začleniť do finančnej činnosti (-)	0	0
C.8	Príjmy mimoriadneho charakteru vzťahujúce sa na finančnú činnosť (+)	0	0
C.9	Výdavky mimoriadneho charakteru vzťahujúce sa na finančnú činnosť (-)	0	0
C.	Čisté peňažné toky z finančnej činnosti (súčet C.1. až C.9)	-83807	-25697
D.	Čisté zvýšenie alebo čisté zníženie peňažných prostriedkov a peňažných ekvivalentov (+/-) (súčet A+B+C)	69437	117435
E.	Stav peňažných prostriedkov a peňažných ekvivalentov na začiatku účtovného obdobia (+/-)	951278	833843
F.	Stav peňažných prostriedkov a peňažných ekvivalentov na konci účtovného obdobia pred zohľadnením kurzových rozdielov vyčíslených ku dňu, ku ktorému sa zostavuje účtovná závierka (+/-)	1020715	951278
G.	Kurzové rozdiely vyčíslené k PP a PE ku dňu, ku ktorému sa zostavuje účtovná závierka (+/-)		
H.	Zostatok peňažných prostriedkov a peňažných ekvivalentov na konci účtovného obdobia upravený o kurzové rozdiely vyčíslené ku dňu, ku ktorému sa zostavuje účtovná závierka (+/-)	1020715	951278

**ODPISOVÝ PLÁN-
ZATRIEDENIE DLHODOBÉHO MAJETKU DO
ÚČTOVNÝCH ODPISOVÝCH SKUPÍN
PRE ROK
2 0 1 6**

Účtovná odpisová skupina	Doba účtovného odpisovania v rokoch	Položka dlhodobého majetku	Poznámka
1	3	- náklad.automobily-odvozné súpravy na odvoz dreva I.- s 2-smennou prevádzkou - motorové pily pri manipulácii dreva na ES,OM, - režijné zariadenia (kávovar), tabule kovové (lesopark)	
2	4	- motorové pily pri ost.les.činnosti,ostatné stroj.zariadenia a náradie v lesnej výrobe (krovinorezy, vyvetvovače, motor.postrekovače, jamkovače....) - kancelárske stroje - PC, tlačiarne, kopírovacie stroje, faxy, foto-, TV-,audio-technika, projektory, príslušenstvo kancel.strojov, priemerka - kontajnery - zemné stroje a rýpadlá - náklad.automobily-odvozné súpravy na odvoz dreva II.-s 1smennou prevádzkou,sklápače - mapové pútače	
3	6	- drobné stavby pre poľovníctvo a lesopark - oplotenia mladých lesných porastov a kultúr - ľahký nákladný automobil (Mercedes Atego) - ľahké nákladné a terénne automobily (Mitsubishi) - osobné automobily, prívesné vozíky - čelné kolesové nakladače - generátorový agregát s piest. vznet. motorom - fotovoltaické panely - špeciálne motorové vozidlo s výbavou na zimnú údržbu ciest (sypač-TATRA) - traktory s príslušenstvom - mulčovacie zariadenia - kosačky - vysokozdvížne vozíky a ost.samostatné zdvíhacie zariadenia, váhy - štiepacie stroje a zariadenia - tankovací automat, čerpadlá, kompresory - nádrže a zásobníky(okrem kontajnerov) - ozvučovacia technika, navigačné systémy - drevené predajné stánky (domčeky), ostatné výrobky z dreva, mobilný prístrešok na paliv.drevo - softvér-podnikový informačný systém Softip+Foresta - oceníteľné práva - licencie k mapovým dielam - režijné stroje-chladnička, kancelársky nábytok, digitálny fotoaparát,rebřík	DO=ÚO DO=ÚO
4	8	- obrábacie stroje a ostatné zariadenia opravárenskej dielne - stroje a zariadenia pre škôlkár.výrobu (nesené traktorom)-plečka, vyorávač.... - meracie prístroje a zariadenia (výškomer) - nosiče mapových a grafických podkladov (digit.mapy...a pod.) - koterce pre služobné psy	
5	10	- drevostavby (drevárne, sklady, prístrešky z dreva) - ostatné oplotenia (budov,areálov), rampy, brány, odstavná a manipul.plocha - lesné hospodárske plány (plány starostlivosti o les)	
6	12	- zväžnice s príslušenstvom - priepusty na zväžnici - lesné a manipulačné sklady, snehové jamy (zemné) - ostatné inžinierske stavby (zavlaž.systémy,ČOV, vodo a energet.prípojky)	DO=ÚO
7	15	- DM zaradený do 31.12.2005-prenos k 1.1.2006-rešpektovanie pôvod.doby odpisovania (drobné prevádzkové stavby- prístrešky, drevárne, sociálne objekty, oplotenia, oporné múry)	
8	20	- stavby pre výrobu a skladovanie-murované (snehové jamy....) - lesné cesty a ich prísluš stavebné objekty (priepusty na LC -zaradiť ako LC)	
9	30	- DM zaradený do 31.12.2005-prenos k 1.1.2006-rešpektovanie pôvod.doby odpisovania (staveb.objekty- ČOV,zavlažovací systém, osvetlenie areálu, rekonštrukcia vlečky)	
10	40	- DM zaradený do 31.12.2005-prenos k 1.1.2006-rešpektovanie pôvod.doby odpisovania (staveb.objekty- snehové jamy-sklady, sociálne objekty, lesné cesty)	
11	50	- budovy pre administratívu (AB Juž.tr.11,.....)	

MESTSKÉ LESY KOŠICE A.S. Južná trieda 11, IČO: 31 672 981**Vnútoraná smernica****Zásady tvorby a čerpania rezerv v roku 2016****I. DRUHY REZERV**

V zmysle Zákona č.431/2002 Z.z. o účtovníctve v znení zákona č.562/2003 Z.z. ,§ 26, ods.3 a následného Opatrenia MF SR zo 16.12.2002 v aktuálnom znení– podľa § 19 platných postupov účtovania pre podnikateľov- spoločnosť tvorí a používa nasledovné rezervy:

1. **Zákonné rezervy** – v zmysle Zákona č.595/2003 Z.z.. o dani z príjmov, § 20, ods.9, ktorých tvorba je uznaná za daňový výdavok. Jedná sa o rezervy na:
 - a, nevyčerpané dovolenky vrátane odvodového poistného a príspevkov
 - b, lesnú pestovnú činnosť
2. **Ostatné rezervy** – v zmysle postupov účtovania, premietajúce do účtovníctva zásadu opatrnosti
 - a, nevyfakturované dodávky a služby
 - b, zostavenie, overenie, zverejnenie účtovnej závierky a výročnej správy a na zostavenie daňového priznania
 - c, na odchodné
 - d, rezerva na rekultiváciu lesných pozemkov dotknutých lesohospodárskou činnosťou
 - e, odmeny a prémie vrátane poistného
 - f, ročné zúčtovanie zdravotného poistenia
 - g, odberateľské bonusy a zľavy
 - h, ostatné prevádzkové náklady
 - i, na pokuty a penále vyplývajúce z obchodno-závazkových vzťahov, resp. z priebehu správnych konaní
 - j, ostatné riziká, resp. záväzky z príp. neúspešných súdnych konaní

II. SPOSOB TVORBY A ČERPANIA REZERV PODĽA DRUHOV ŽÁKONNÉ REZERVY:

- 1.a, Rezerva nevyčerpané dovolenky vrátane odvodového poistného a príspevkov

Tvorí sa v zásade ku koncu účtovného obdobia na základe inventarizácie zostatkov nevyčerpaných dovoleniek vo výške, ktorá zohľadňuje predpokladanú čiastku náhrad vyplatených v nasledujúcom roku. Rezerva sa používa -zúčtováva do výnosov v súlade s čerpaním zostatku dovoleniek

Príloha č. 2a

a výplatom mzdových náhrad v nasledujúcom roku, spravidla ku koncu každého štvrťroka.

1.b, Rezerva na lesnú pestovnú činnosť

Spoločnosť ako obhospodarovateľ lesných porastov zo zákona (Zákon o lesoch 326/2005 Z.z. a súvisiace predpisy) povinne vykonáva obnovu, ochranu a výchovu lesných porastov a tvorí na túto činnosť zákonnú rezervu (vid' osobitnú prílohu č. 1 k tejto smernici).

S účinnosťou od 1.1.2006 došlo k novelizácii Zákona č.595/2003 Z.z. o dani z príjmov (ZDP) s dopadom na spôsob tvorby rezervy na pestovnú činnosť.

OSTATNÉ REZERVY:

2.a, Rezerva na nevyfakturované dodávky a služby

Tieto krátkodobé rezervy kryjú záväzky vyplývajúce zo zmluvných vzťahov s dodávateľmi v priebehu roka ako aj ku koncu účtovného obdobia. Jedná sa najmä o krátkodobé rezervy na:

- dodané služby v lese – ťažba, sústredovanie a doprava dreva
- dodané energie a ostatné služby (opravy a pod.)
- nájomné, náklady a trovy exekúcie

Rezervy sa čerpajú v okamihu zúčtovania príslušných nákladov.

2.b, Rezerva na zostavenie, overenie, zverejnenie účtovnej závierky a výročnej správy a na zostavenie daňového priznania

Rezerva sa tvorí ku koncu účtovného obdobia na základe kalkulácie plánovaných vlastných nákladov -režijného charakteru ako aj audítorských a poradenských služieb.

2.c, Rezerva na odchodné

Jedná sa o rezervu na krytie budúcich záväzkov charakteru odchodného v súlade so zákonníkom práce a platnou kolektívnou zmluvou

. Základom pre jej aktualizovaný výpočet ku koncu účtovného obdobia je skupina zamestnancov nad 50 rokov veku a ich priemerná predpokladaná zostatková doba odchodu do dôchodku - vzniku nároku na odchodné.

2.d, Rezerva na rekultiváciu lesných pozemkov dotknutých lesohospodárskou činnosťou

Tvorba rezervy vyplýva z rešpektovania legislatívnych povinností ako aj potreby eliminácie následkov objektívnych klimatických vplyvov realizáciou sanačných opatrení v rámci rekultivácie lesných pozemkov dotknutých lesohospodárskou činnosťou, najmä v rámci ťažby a sústreďovania drevnej hmoty (viď osobitnú prílohu č.2 k tejto smernici).

2.e, Rezerva na odmeny a prémie vrátane poistného

Tvorba a čerpanie tejto krátkodobej rezervy sa uskutočňuje jednak priebežne v rámci účtovného obdobia a nemá tak vplyv na konečný hospodársky výsledok - slúži na zrealizovanie hospodárskeho výsledku v priebehu účtovného obdobia. Jedná sa o rezervy na dosiaľ nevyúčtované -nevyplatené mimoriadne mzdy a k nim prislúchajúce odvody, t.j. záväzky voči zamestnancom v súlade s Odmeňovacím poriadkom a Kolektívnou zmluvou týkajúce sa pohyblivých mzdových náležitostí vyplácané v polročných intervaloch. Rezerva sa tvorí na záväzky, vzťahujúce sa časovo a vecne na kratšie časové zúčtovacie obdobie /spravidla príslušný štvrťrok/ v rámci účtovného obdobia kalendárneho roka.

Časť tejto rezervy sa tvorí ku koncu roka na zostatok odmien, ktoré sa vzťahujú na bežný rok a ich plánovaná výplata je v 1.-4.mesiaci nasledujúceho roka. Výška rezervy je kalkulovaná v súlade s podnikovým plánom nákladov na základe predbežného hodnotenia výsledkov hospodárenia a kritérií pre odmeňovanie.

Rezervy sa čerpajú v mesiaci zúčtovania (výplaty) príslušných mzdových nákladov. Prípadná nevyčerpaná časť rezerv sa zruší.

2.f,g,h,i,j Ostatné rezervy na krytie rizík a možných povinností

Jedná sa o rezervy na krytie ostatných záväzkov prevádzkového, finančného resp. mimoriadneho charakteru, najmä na.:

- ročné zúčtovanie zdravotného poistenia
- priznané odberateľské bonusy a zľavy
- ostatné prevádzkové náklady
- pokuty a penále sankčného charakteru
- krytie rizík zo súdnych sporov, z ručenia

III. **SPOSOB ÚČTOVANIA, INVENTARIZÁCIA A SCHVALOVANIE REZERV PODĽA DRUHOV**

Tvorba rezerv sa účtuje na ľarchu analytických účtov rezerv podľa povahy a predpokladanej doby čerpania (krátkodobé, resp. dlhodobé rezervy), ich čerpanie resp. rozpustenie /zrušenie/ v prospech výnosov v súlade so skutočným vynaložením príslušných nákladov, resp. na základe výsledkov inventarizácie. Zostatky rezerv sa prevádzajú do nasledujúceho účtovného obdobia.

Rezervy podliehajú inventarizácii, pri ktorej sa posúdi ich výška a odôvodnenosť.
Zaúčtovanie tvorby a čerpania rezerv schvaľuje štatutárny zástupca spoločnosti, resp. poverený ekonomický námestník.

Košice 7.1.2016

Schválil:

Ing. Miroslav Tököly v.r.
člen predstavenstva – ekonomický námestník

M e s t s k é l e s y K o š i c e a.s. Južná trieda 11, 040 01 Košice**VNÚTROPODNIKOVÁ SMERNICA PRE TVORBU A ČERPANIE
REZERVY NA PESTOVNÚ ČINNOSŤ****1.Všeobecné zásady**

1. Spoločnosť vytvára každoročne túto rezervu na krytie budúcich nákladov vyvolaných ťažbovou činnosťou v príslušnom účtovnom období. Ide o budúce náklady , ktoré musí na základe „lesného zákona“ následne vynaložiť na obnovu a zabezpečenie nových lesných porastov- zalesňovanie, výsadbu , ošetrovanie a ochranu mladých lesných porastov
2. Definitívna výška tvorby rezervy sa určí na základe projektu-plánu pestovnej činnosti na obdobie do doby zabezpečenia mladého lesného porastu potvrdenom odborným lesným hospodárom. Tvorba rezervy sa určí na obdobie od 2 do 12 rokov , v súlade so zákonom č. 326/2005 Z.z. o lesoch. Pre účely dosiahnutia časovej rovnomernosti dopadu na výsledky hospodárenia v priebehu účtovného obdobia sa rezerva tvorí rovnomerne mesačne- v alikvótnej výške na základe odborného odhadu v súlade so strednodobým zámerom podniku.. Ak sa na túto činnosť poskytla dotácia, rezerva sa nevytvára.
3. Výška rezervy je predmetom inventarizácie ku koncu účtovného obdobia, kedy sa aktuálne prehodnotí jej odôvodnenosť. Ak sa pri inventarizácii rezervy zistí, že pestovná činnosť bola vykonávaná v zmenenom rozsahu (na základe zmeny projektu lesnej pestovnej činnosti), neopodstatnená výška príslušnej rezervy sa zruší, resp. sa výška rezervy primerane zvýši.

2. Stanovenie výšky rezervy pre pestovnú činnosť

Výška rezervy pre pestovnú činnosť sa určí na základe projektov pestovnej činnosti v technických jednotkách pre jednotlivé lesné správy podľa JPRL (porastov), v ktorých sa bude v nasledujúcich rokoch vykonávať obnova - pestovná činnosť. Projekt sa vypracuje štruktúrovanne podľa špecifikovaných výkonov pestovnej činnosti pre každý rok plánovaného čerpania rezervy zvlášť.

Sumár technických jednotiek za jednotlivé lesné správy sa prenásobí priemernými nákladmi na činnosti so zohľadnením predpokladanej miery inflácie v nasledujúcich obdobiach.

Rezerva na pestovnú činnosť za spoločnosť je tvorená súčtom predpokladaných nákladov na činnosti zo všetkých lesných správ.

3. Čerpanie rezervy na pestovnú činnosť

Rezerva sa čerpá pri skutočnej realizácii projektovaných pestovných prác v nasledujúcich účtovných obdobiach. Rozpúšťanie –odúčtovanie rezervy v sledovanom účtovnom období sa uskutočňuje spravidla k 30.6., 30.9. a 31.12. podľa jednotlivých výkonov pestovnej činnosti a lesných správ. Jej čerpanie je podložené skutočným vykonaním činností v porastoch,pre ktoré bola vytvorená.

Košice 7.1.2016

Vypracovala: Ing. Eva Mižáková

Schválil: Ing. Miroslav Tököly v.r.
člen predstavenstva – ekonomický námestník

Príloha č.1 k vnútornej smernici „Zásady tvorby a čerpania rezerv v roku 2016“ **Príloha č.2 b**

Dodatok:Vybrané legislatívne ustanovenia-podklady k smernici

Príslušný § 20 Zákona o dani z príjmov, ods. 9 znie:

9) Daňovým výdavkom je aj tvorba rezerv účtovaná ako náklad na

b) lesnú pestovnú činnosť vykonávanú podľa osobitného zákona,⁹⁸⁾ tvorba rezervy na lesnú pestovnú činnosť sa určuje v projekte lesnej pestovnej činnosti na obdobie do doby zabezpečenia mladého lesného porastu⁹⁹⁾ potvrdenom odborným lesným hospodárom,^{99a)}

98) Zákon č. 326/2005 Z. z. o lesoch.

99) § 20 ods. 6 zákona č. 326/2005 Z. z.

99a) § 47 zákona č. 326/2005 Z. z.

Zákon č. 326/2005 Z. z. o lesoch.- súvisiace vybrané ustanovenia

§20-Obnova lesa

(6) Lesný porast vzniknutý po obnove lesa podľa odseku 1 je obhospodarovateľ lesa povinný zabezpečiť do dvoch až desiatich rokov diferencovane podľa lesného hospodárskeho plánu. Ak lesný porast nebol zabezpečený napriek tomu, že obhospodarovateľ lesa vykonal primerané opatrenia na jeho zabezpečenie, orgán štátnej správy lesného hospodárstva môže túto lehotu predĺžiť o ďalšie dva roky.

Na účely tohto zákona sa rozumie:

- pestovaním lesov súbor činností zameraných na semenárstvo, škôlkarstvo, zakladanie, obnovu a výchovu lesa, s cieľom zabezpečiť trvalé plnenie funkcií lesov,

Obnova lesa sa vykonáva ako

- a) prirodzená obnova, pri ktorej vzniká lesný porast zo semena alebo výmladkov stromov,
- b) umelá obnova, pri ktorej vzniká lesný porast sadbou semenáčikov a sadeníc alebo sejbou semien,
- c) kombinovaná obnova, pri ktorej vzniká lesný porast kombináciou prirodzenej obnovy a umelej obnovy.

(2) Obhospodarovateľ lesa obnovuje lesné porasty sústavne a včas stanovištne vhodnými lesnými drevinami s uprednostňovaním prirodzenej obnovy. Na umelú obnovu možno použiť reprodukčný materiál len zo zdrojov podľa osobitného predpisu.²⁹⁾

(3) Holina na účely tohto zákona je lesný pozemok alebo jeho časť, na ktorom bol lesný porast odstránený úmyselnou ťažbou [§ 22 ods. 2 písm. a)], náhodnou ťažbou [§ 22 ods. 2 písm. c)] alebo lesný pozemok určený na zalesnenie.

(4) Obnovu lesa na holine je obhospodarovateľ lesa povinný vykonať najneskôr do dvoch rokov od jej vzniku okrem chránených území s piatym stupňom ochrany. V prípade očakávanej prirodzenej obnovy môže orgán štátnej správy lesného hospodárstva túto lehotu predĺžiť o ďalšie dva roky; pri vzniku holín po náhodnej ťažbe v rozsahu podľa § 23 ods. 5 a 6 môže orgán štátnej správy lesného hospodárstva na žiadosť obhospodarovateľa lesa určiť osobitný harmonogram obnovy lesa na holine, ktorý je súčasťou harmonogramu podľa § 23 ods. 6.

Príloha č.1 k vnútornej smernici „Zásady tvorby a čerpania rezerv v roku 2016“ **Príloha č.2 b**

(5) Ak zanikli podmienky na prirodzenú obnovu pri uplatňovaní hospodárskych spôsobov podľa § 18 ods. 2, je obhospodarovateľ lesa povinný vykonať umelú obnovu na základe úpravy lesného hospodárskeho plánu vykonanej odborným lesným hospodárom.

(6) Lesný porast vzniknutý po obnove lesa podľa odseku 1 je obhospodarovateľ lesa povinný zabezpečiť do dvoch až desiatich rokov od uplynutia lehoty určenej v odseku 4, diferencovane podľa lesného hospodárskeho plánu. Ak lesný porast nebol zabezpečený napriek tomu, že obhospodarovateľ lesa vykonal primerané opatrenia na jeho zabezpečenie, orgán štátnej správy lesného hospodárstva môže túto lehotu predĺžiť o ďalšie dva roky.

(7) Za zabezpečený podľa odseku 6 sa považuje lesný porast, ak ho tvoria stanovištne vhodné lesné dreviny, bez výrazného poškodenia, ktorý sa dostatočne prispôbil podmienkam stanovišťa, má znateľný výškový prírastok a nevyžaduje dopĺňovanie.

(1) Výchova lesa je hospodárenie v lesných porastoch predrubného veku zamerané na zlepšenie ich vývoja, druhovej a priestorovej štruktúry, zdravotného stavu, odolnosti a kvality.

(2) Výchova lesa prečistkami a prebierkami sa vykonáva v rozsahu odporúčenom lesným hospodárskym plánom alebo podľa návrhu odborného lesného hospodára tak, aby sa dosiahol účel podľa odseku 1. Ak obhospodarovateľ lesa vykonáva výchovu lesa odporúčenú lesným hospodárskym plánom, môže sa uchádzať o podporu z verejných zdrojov podľa tohto zákona (§ 55) alebo osobitných predpisov.³⁰⁾

Príloha č.2 k vnútornej smernici „Zásady tvorby a čerpania rezerv v r.2016“ **Príloha č.2 c**

Zásady tvorby a použitia rezervy na rekultiváciu pozemkov dotknutých lesohospodárskou činnosťou

Základná legislatívna norma upravujúca hospodárenie v lesoch - **Zákon NR SR č. 326/2005 Z.z. o lesoch, v znení zákona NR SR č. 360/2007 Z.z.** ukladá obhospodarovateľovi lesných pozemkov povinnosti v oblasti ich ochrany v súvislosti s výkonom riadneho hospodárenia.

Tieto environmentálne aspekty zákona o lesoch vo vzťahu k ochrane lesných pozemkov a prostredia sú zakotvené hlavne v nasledovných ustanoveniach zákona:

§ 23

Zásady vykonávania ťažby

(3) Vykonávateľ ťažby je povinný ťažbu uskutočňovať takým spôsobom, aby sa minimalizovali negatívne dôsledky na pôdu, následný lesný porast, príľahlé stromy a kvalitu ťaženého dreva. **Po ukončení ťažby je povinný narušenú lesnú pôdu, lesný porast a príľahlé stromy ošetriť takým spôsobom, aby nedochádzalo k ich ďalšiemu poškodeniu.**

§ 24

Povinnosti a oprávnenia pri sústreďovaní, preprave a uskladňovaní dreva

(1) Obhospodarovateľ lesa je pri sústreďovaní, preprave a uskladňovaní dreva povinný
a) **zabrániť nadmernému poškodzovaniu pôdy, okolitých stromov, lesných ciest a vodných tokov,**

§ 26

Lesníckotechnické meliorácie

(1) Lesníckotechnické meliorácie sú opatrenia na
a) **protieróznou ochranu lesných pozemkov,** najmä na zabránenie vzniku lavín, svahových zosuvov, strží, sutín a na odstraňovanie ich následkov,
b) **zlepšenie kvality lesných pôd,** najmä obnovu ich chemického zloženia a vodného režimu,

§ 48

Činnosť, povinnosti a oprávnenia hospodára

(2) Hospodár je povinný
g) **navrhovať preventívne opatrenia** na ochranu lesov a predchádzanie vplyvu škodlivých činiteľov a dozerať na ich realizáciu,

Vykonávanie týchto sanačných opatrení je súčasne aj podmienkou pre poskytovanie podpory na územiach európskeho významu na lesných pozemkoch podľa nariadenia vlády SR č. 146/2008 Z.z. v znení NV SR 398/2008 Z.z., ktoré sú zakotvené v rámci požiadaviek na správnu lesohospodársku prax .

Realizácia opatrení tohto charakteru je nevyhnutná aj pri eliminácii následkov výskytu extrémnych klimatických javov vo forme intenzívnych zrážok a silného vetra počas letných búrok a výskytu vetrovej kalamity značného rozsahu.

Rešpektovanie uvedených legislatívnych povinností ako aj objektívnych klimatických vplyvov sa premieta do tvorby rezervy na rekultiváciu lesných pozemkov dotknutých lesohospodárskou činnosťou, najmä v rámci ťažby a sústreďovania drevnej hmoty.

Príloha č.2 k vnútornej smernici „Zásady tvorby a čerpania rezerv v r.2016“ Príloha č.2 c

V rámci rekultivácie pozemkov dotknutých ťažbovou činnosťou sú plánované nasledovné preventívne a sanačné opatrenia:

Odstraňovanie erózných rýh

Erózne ryhy predstavujú terénne depresie najmä na strmších svahoch , s hĺbkou 0,5-2,0 m ,rôznej dĺžky, vzniknuté na približovacích linkách vedených zväčša po spádnici, vyúsťujúce na lesnú cestu prípadne do vodného toku. Navrhované opatrenie pozostáva z priečného prerušenia toku povrchovej vody a naplavenín s rozptýlením do okolitého terénu. V extrémnych prípadoch je potrebné vybudovať na prerušenie toku priečny val zo zeminy, prípadne drevený stupeň.

Úprava pláne

Ide o terénnu úpravu zemných ciest a zväžnic zemným strojom, so zasypaním koľají v hĺbke do 0,5 m po ťažkej približovacej a dopravnej technike, so zarovnaním a vyspádovaním pláne zemnej cesty. Pri sezónnych odvozných cestách a trvalých približovacích cestách so sklonom nad 10% a v zamokrených úsekoch je potrebné osadiť odvodňovacie odrážky, prípadne zriadiť odvodňovaciu priekopu.

Úpravy ciest a zväžnic v kalamitných oblastiach

Opatrenie sa týka lokalít s výskytom rozsiahlej vetrovej kalamity ,kde vzhľadom na vysokú intenzitu odvozu a približovania došlo k zvýšenému poškodeniu lesnej cestnej siete. Úpravy zahŕňajú zarovnanie koľají, úpravy plání, čiastočné spevnenie kritických úsekov a vyčistenie priekop.

Čistenie priekop

Ide o úpravu pozdĺžnych odvodňovacích zariadení pri lesných cestách kategórie 1L a 2L. Výkon pozostáva z odstránenia náletových drevín, zvyškov po ťažbe a nánosov v profile priekop vzniknutých následkom intenzívnych zrážok a ich premiestnenie na násypový svah cesty.

Čistenie priepustov

Spočíva v zabezpečení plného prietokového profilu priečných odvodňovacích zariadení na lesných cestách 1L a 2L.Opatrenie pozostáva z odstránenia nánosov z vtokovej časti priepustu spriechodnenie profilu priepustu.

Úprava vodných tokov

Týka sa úsekov tesného dotyku vodného toku s lesnou cestou poškodenou počas povodňových situácií, resp. privalových dažďov. Úprava pozostáva z ochrany telesa cesty odsunutím úseku vodného toku do bezpečnej vzdialenosti od päty násypového svahu cesty s prípadným spevnením svahu cesty kamenivom z miestnych zdrojov.

Charakter, rozsah a kalkulácia plánovaných opatrení na účely tvorby rezervy sa navrhnu na základe inventarizácie stavu lesných pozemkov a konkrétnych potrieb na dotknutých plochách ku koncu účtovného obdobia, pričom kalkulácia vychádza z aktuálnej úrovne nákladov. Rezerva sa tvorí ako krátkodobá s plánovaným čerpaním v nasledujúcom kalendárnom roku, t.j. do 12 mesiacov.

V Košiciach 7.1.2016

Schválil:

Ing. Miroslav Tököly v.r.
člen predstavenstva – ekonomický námestník

Mestské lesy Košice a.s. - Južná trieda 11, 040 01 Košice**VNÚTROPODNIKOVÁ SMERNICA****Z Á S A D Y
tvorby a používania opravných položiek
v roku 2016**

V zmysle Zákona č.431/2002 Z.z. o účtovníctve ,§ 26, ods.3 a následného Opatrenia MF SR zo 16.12.2002 v aktuálnom znení opatrenia č.25167/2003-92 – podľa § 18 platných postupov účtovania pre podnikateľov- spoločnosť tvorí a zúčtováva opravné položky podľa nasledovných zásad:

1. Opravné položky sa vytvárajú k účtom majetku v prípadoch zníženia ich ocenenia v účtovníctve preukázanom na podklade údajov inventarizácie majetku. Vytvárajú sa len v prípadoch, keď zníženie ocenenia majetku nemá trvalý charakter.
2. Tvorba opravných položiek (OP) sa vykonáva na ťarchu nákladov na základe inventarizácie a pri nej zistenom znížení ocenenia majetku, t.j. keď zistená hodnota majetku pri inventarizácii je nižšia ako jeho cena zachytená v účtovníctve.
3. OP k dlhodobému majetku, ktorého hodnota sa bežne znižuje odpisovaním, sa tvoria v prípadoch, keď jeho úžitková hodnota zistená pri inventarizácii je výrazne nižšia ako zostatková cena v účtovníctve. Toto zníženie hodnoty však nesmie byť trvalého charakteru. Ak sa jedná o zníženie hodnoty trvalého charakteru, OP sa netvorí a vykoná sa mimoriadny odpis DM
4. Opravné položky k pohľadávkam sa vytvárajú ako:

- **zákonné OP** v zmysle Zákona č.595/2003 Z.z., § 20- a to na:

* pohľadávky voči dlžníkom v konkurznom alebo reštrukturalizačnom konaní podľa podmienok §20, ods.10,11,12 a

* nepremičnané rizikové pohľadávky po lehote splatnosti podľa podmienok §20, ods.14 ,ktoré boli zahrnuté do príjmov, vychádzajúc z ich menovitej hodnoty bez príslušenstva.

- **ostatné OP** v zmysle uvedených postupov účtovania a to najmä :

* k materiálu a dlhodobému majetku

* k sporným pohľadávkam voči dlžníkom, s ktorými sa vedie spor o ich uznanie alebo ich zaplatenie

* k pochybným pohľadávkam, ktoré predstavujú riziko, že ich dlžník úplne alebo čiastočne nezaplatí

K stratovým pohľadávkam, na úhradu ktorých nestačí likvidačná (konkurzná) podstata dlžníkov sa OP netvorí a zaúčtujú sa úplne alebo sčasti do nákladov (odpis nevymožiteľných pohľadávok) na základe právoplatného súdneho rozhodnutia.

Príloha č.3

Pri tvorbe opravných položiek sa posudzuje miera rizikovosti (prechodného zníženia hodnoty pohľadávok) individuálnym posúdením každej pohľadávky, pričom sa zohľadnia nasledovné kritériá:

- vek pohľadávky po lehote splatnosti
- či je dlžník tuzemská alebo zahraničná osoba
- minulé, súčasné a budúce obchodné vzťahy s dlžníkom
- výška zmluvných záväzkov voči dlžníkovi do budúceho obdobia

K pohľadávkam s vekom nad 1 rok po lehote splatnosti sa v zásade tvoria opravné položky vo výške 100% z hodnoty pohľadávky.

Pri pohľadávkach mladších ako 1 rok po lehote splatnosti sa pri tvorbe OP postupuje individuálne, zohľadnením horeuvedených kritérií.

Výška tvorených opravných položiek k pohľadávkam sa pravidelne hodnotí. Po úhrade pohľadávky sa tvorená OP zruší a zaúčtuje v súlade s postupmi účtovania. Ak dôjde k reštrukturalizácii (omladeniu) pohľadávok, na ktoré je vytvorená OP, jej výška sa primerane koriguje v závislosti od miery zmeny štruktúry pohľadávky.

Košice 7.1.2016

Schválil:

Ing. Miroslav Tököly v. r.
člen predstavenstva – ekonomický námestník

PREHĽAD POISTENIA PODĽA POISTNÝCH ZMLÚV za rok 2016

Por. č.	Číslo zmluvy	Predmet	Hodnota €	Poistné €
1.	Allianz 511033122	Zodpovednosť za škodu - výkon práva poľovníctva	153 000,00	749,25
2.	Allianz-Slovenská poisťovňa 511007898	Zodpovednosť za škodu - výkon člena lesnej stráže	16 596,96	791,13
3.	Allianz-Slovenská poisťovňa 411015665	Zodpoved.za škodu - enviromentálna	50 000,00	1 000,00
4.	Allianz-Slovenská poisťovňa 511070821	Zodpoved.za škodu - cestná doprava	20 000,-	274,65
5.	Kooperatíva 6572993906 do 30.9.2016	Zodpovednosť za škodu - motorové vozidlá		4 480,60
6.		Ostatné poistenie- celkom		39,10
	Dč. 74160014	Cestovné poistenie - jednorázové		18,70
	Dč. 74160126	Cestovné poistenie - jednorázové		20,40
7.	Kooperatíva 6573398498 do 30.9.2016	Komplex. poistenie podnikateľov z toho: živel -	3 475 113,15	1 010,07
		Budovy - AB. Juž.tr.11	829 847,97	62,25
		Budovy -prenajaté	1 061 743,67	79,62
		Obstaranie	174 704,00	13,08
		Hnuteľný prevádz. majetok	570 269,71	42,78
		Zásoby	37 493,25	2,82
		Stavebné súčasti budov	5 500,00	0,42
		odcudzenie -		
		Hnuteľný prevádz. majetok	300 000,00	292,50
		Stavebné súčasti budov	5 500,00	5,37
		Ceniny	2 000,00	9,00
		Vandalizmus	10 000,00	9,75
		Zodpoved.za škodu práv. osôb	54 000,00	89,22
		S k l o	1 000,00	22,50
		Poistenie strojov	423 054,55	380,76
8.	Allianz-Slovenská poisťovňa 6625232704,6625232696	Cestovné poistenie vodiči do 18.6.2016		98,84

Mestské lesy Košice a.s.

Príloha č. 4 a

PREHĽAD POISTENIA PODĽA POISTNÝCH ZMLÚV za rok 2016

9.	Kooperatíva 6573270953	havarijné poistenie SÚBOR:	1 754 886,34	14 754,08
	platná do 30.9.2016			
		Merced. KE 241 EU z.3202	58 501,66	349,70
	do 23.3.2016	Suzuki KE 547 EU 3107	18 371,01	74,07
		Suzuki KE 030 IB 3106	18 619,96	246,28
		Suzuki KE 816 FC 3108	18 382,79	79,52
		Mits. KE 238 FG 3321	31 280,69	413,72
		Mits. KE 447 JB 3320	31 280,69	413,72
		Suzuki KE 694 IM 3109	17 360,59	229,60
		Suzuki KE 257 FJ 3110	17 360,59	229,60
		Mits. KE 870 FM 3322	31 483,77	416,41
		Mits. KE 871 FM 3323	31 483,77	416,41
		Suzuki KE 233 IL 3112	29 523,93	390,46
		Suzuki KE 364 FX 3111	28 451,77	376,30
		Náves KE916 YJ 2110	236 740,43	1 089,50
		Man 868 JV		
		Mits. KE 149 HT 3325	20 666,67	273,34
		Mits. KE 469 HT 3326	20 666,67	273,34
		Peugeot KE 702 HE 3402	11 475,00	151,78
		Peugeot KE 438 HG 3403	12 209,40	161,49
		Mits. KE 266 HZ 3327	24 641,66	423,16
		Mits. KE 007 IO 3328	25 041,66	423,16
		Mits. KE 180 IO 3329	24 641,66	417,55
		Tatra KE 120 DN 2301	23 869,75	142,70
		VAT 600 18 P KE 459 YG 3105	574,25	3,43
	zákazka 2107	Mercedes KE 207 IP, KE 354 YM	216 480,00	1 294,09
		Mits. Pajero KE 965 IU 3330	39 000,00	515,82
		Mits. Pajero KE 880 IV 3331	39 000,00	515,82
		Merced. KE 392IX.KE 479 YM	198 156,00	1 510,22
		KE 718 YM 2108		

PREHĽAD POISTENIA PODĽA POISTNÝCH ZMLÚV za rok 2016

		IVECO KE 502 JB 2109	157 200,00	939,71
		Prívies Svan KE 758 YM 2109	42 000,00	251,07
		Mits. KE 720 JH 3332	30 000,00	396,77
		Daster KE 221 JJ 3113	16 849,00	222,85
		Daster KE 208 JJ 3114	16 849,00	222,85
		Dacia KE 762 JT 3115	17 307,99	228,92
		Dacia KE 288 JT 3116	17 307,99	228,92
		Dacia KE 726 JT 3117	17 307,99	228,92
	od 20.1.2016	Tatra KE 438 KB 2302	214 800,00	1 202,88
10.	Kooperatíva zml. č.	Poistenie podnikateľov-majetok	10 760 336,88	1 523,17
	0808026596	živel -		
	od 1.10.2016	Budovy stavby - vlastné	4 636 531,23	165,76
		Budovy stavby - prenajaté	1 502 745,67	53,72
		Rozostavanosť	207 646,00	7,42
		Lesné cesty - prenajaté	2 579 375,98	92,21
		Súbor hnut.maj.str.invent.DDHM..	728 240,00	26,04
		Zásoby	44 000,00	1,57
		Ceniny	2 500,00	0,09
		Sprievod.nákl.súvis.s likvid.PÚ	200 000,00	75,00
		odcudzenie -		
		Súbor hnut.maj.str.invent.DDHM..	300 000,00	300,00
		Peniaze	2 500,00	7,50
		Preprava peňazí	2 500,00	12,50
		Strojné poistenie	452 298,00	638,86
		Poistenie skla	2 000,00	22,50
		Zodpovednosť za škodu PO	100 000,00	120,00
11.	Kooperatíva zml.č	Úrazové poistenie - motorové		145,08
	0998026597	vozidlá		
12.	Kooperatíva zml. č.	Zodpovednosť za škodu -		1 085,87
	3550148040 od 1.10.2016	motorové vozidlá		

Mestské lesy Košice a.s.

Príloha č. 4 a

PREHĽAD POISTENIA PODĽA POISTNÝCH ZMLÚV za rok 2016

13	Kooperatíva 5010001488	Havarijné poistenie motor.vozidiel	1 915 062,47	6 389,56
	platná od 1.10.2016	Náves KE 479 YM 2108	60 540,00	39,62
		Merced. KE 241 EU z.3202	58 501,66	197,44
		Náves KE 354 YM 2107	54 180,00	167,96
		Suzuki KE 030 IB 3106	18 619,96	84,26
		Mits. KE 238 FG 3321	31 280,69	141,55
		Mits. KE 447 JB 3320	31 280,69	141,55
		Suzuki KE 694 IM 3109	17 360,59	78,56
		Suzuki KE 257 FJ 3110	17 360,59	78,56
		Mits. KE 870 FM 3322	31 483,77	142,47
		Mits. KE 871 FM 3323	31 483,77	142,47
		Suzuki KE 233 IL 3112	29 523,93	133,60
		Suzuki KE 364 FX 3111	28 451,77	128,75
		Náves KE916 YJ 2110	41 326,43	128,11
		Man KE 868 JV 2110	195 414,00	659,52
		Mits. KE 149 HT 3325	20 666,67	93,52
		Mits. KE 469 HT 3326	20 666,67	93,52
		Peugeot KE 702 HE 3402	11 475,00	51,93
		Peugeot KE 438 HG 3403	12 209,40	55,25
		Mits. KE 266 HZ 3327	31 995,00	144,78
		Mits. KE 007 IO 3328	31 995,00	144,78
		Mits. KE 180 IO 3329	31 570,00	142,86
		Tatra KE 120 DN 2301	23 869,75	80,56
		VAT 600 18 P KE 459 YG 3105	574,26	1,78
		Mercedes KE 207 IP 2107	162 300,00	533,51
		Mits. Pajero KE 965 IU 3330	39 000,00	176,48
		Mits. Pajero KE 880 IV 3331	39 000,00	176,48
		Merced. KE 392IX 2108	99 240,00	70,71
		KE 718 YM 2108	38 376,00	25,11

Prehľad poistného podľa druhu za rok 2016

Por.číslo	Druh	Hodnota	Poistné
1	Havarijné poistenie motorových vozidiel	3 669 948,81	21 143,64
2	Zodpovednosť za škodu - motorové vozidlá		5 566,47
3	Poistenie ostatný majetok	14 081 450,03	2 324,02
4	Zodpovednosť za škodu - poľovníctvo	153 000,00	749,25
5	Zodpovednosť za škodu - lesná stráž	16 596,96	791,13
6	Zodpovednosť za škodu - práv. osoby	154 000,00	209,22
7	Zodpovednosť za škodu - enviromentálna	50 000,00	1 000,00
8	Zodpovednosť za škodu - cestná doprava	20 000,00	274,65
9	Ostatné poistenie - cestovné poist.		39,10
10.	Cestovné a asistenčné poistenie		98,84
11.	Úrazové poistenie osôb - motorové vozidlá		145,08
	Spolu	18 144 995,80	32 341,40

Vyhotovila: Kurucová Anna

V Košiciach, 16.2.2017

R e k a p i t u l á c i a p o d l' a ú č t o v**R o k 2 0 1 6**

	Účet	Názov účtu	€	Poznámky
1.	548100	Majet.poist.- hnut.a nehnut.majetok	540,09	Kooperatíva: 6573398498 X
			764,31	Kooperatíva: 0808026596 X
2.	548101	Majet.poist.- strojné poistenie	380,76	Kooperatíva: 6573398498 X
			638,86	Kooperatíva: 0808026596 X
3.	548102	Majet.poist. - havar.poist.mot. vozidiel	14 754,08	Kooperatíva: 6573270953
			6 389,56	Kooperatíva: 5010001488
4.	548103	Majet.poist. - zákon.poist.pot. vozidiel	4 480,60	Kooperatíva:6572993906
			1 085,87	Kooperatíva: 3550148040
5.	548200	Nemajet.poist. - zodpoved. - poľovníctvo	749,25	Allianz: 511033122
6.	548201	Nemajet.poist. - zodpoved. - lesná stráž	791,13	Allianz:511007898
7.	548202	Nemajet.poist. - zodpoved. - enviroment.	1 000,00	Allianz: 411015665
8.	548203	Nemajet.poist. - zodpoved. - cestná dopr.	274,65	Allianz: 511070821
9.	548204	Nemajet.poist. - zodpoved. - práv.osôb	89,22	Kooperatíva: 6573398498 X
			120,00	Kooperatíva: 0808026596 X
10.	548210	Ostatné poistenie /cestovné.../ jednoráz.	39,10	Allianz :6626098112,6687044468
12.	548205	Nemajet.poist. - cestovné poistenie	98,84	Allianz: 6625232704,6625232696
12.	548206	Nemajet.poist. - úrazové - mot. vozidlá	145,08	Kooperatíva: I Kooperatíva
		Spolu:	32 341,40	

V Košiciach, 16.2.2017

Vyhotovila: Kurucová Anna

Primeranosť poistenia majetku k 31.12.2016

Účet - druh	Podľa hlavnej knihy			Podľa poistnej zmluvy
	Obstarávacía cena	Nominálna cena	Zostatková cena	
021 vlastný	1 577 637,07		1 394 417,15	840 847,97
cudzí -účet 752103,104			123 666,30	1 072 743,67
022 vlastný	2 087 801,72		605 457,62	3 048 210,60
112 materiál na sklade	41 879,09		41 712,45	37 493,25
211, 213 peniaze, ceniny		7 256,17		2 000,00
042 obstaranie	217 856,86		217 856,86	174 704,00
013 nehmotný majetok	68 455,87		4 642,53	
014 nehmotný majetok	17 680,00		494,50	
019 ost.nehmot.majetok	26 497,10		9 219,03	
124 zvieratá	4 193,72		4 193,72	
lesné porasty - požiar účet 752101			89 514 037,16	
SPOLU:	4 042 001,43	7 256,17	91 915 697,32	5 175 999,49

Vyhotovila: Kurucová Anna
V Košiciach, 16.2.2017

Zmluva do 30.9.2016

Mestské lesy Košice a.s.

Príloha č. 4 d

Primeranosť poistenia majetku k 31.12.2016

Účet - druh	Podľa hlavnej knihy			Podľa poistnej zmluvy
	Obstarávacía cena	Nominálna cena	Zostatková cena	
013 nehmotný majetok	71 155,87		6 074,01	
014 nehmotný majetok	17 680,00			
019 ost.nehmot.majetok	26 497,10		8582,97	
021 vlastný	4 046 464,32		2 690 805,00	4 638 531,23
prenajatý budovy752103			188 209,73	1 502 745,67
prenajatý cesty 752104			2 579 375,98	2 579 375,98
022 vlastný	2 062 659,19		634 687,15	3 345 600,47
042 obstaranie	81 286,65		81 286,65	207 646,00
112 materiál na sklade	24 884,40		24 717,76	44 000,00
124 zvieratá	4 193,72		4 193,72	
211,213 peniaze, ceniny		1750,57		7 500,00
lesné porasty - požiar účet 752101			94 455 101,88	
SPOLU:	6 334 821,25	1 750,57	100 673 034,85	12 325 399,35

Vyhotovila: Kurucová Anna
V Košiciach, 16.2.2017

Zmluva od 1.10.2016

Katastrálne územie	Výmera m ²	Učt.jedn.cena na m ²	Učt. hodnota v EUR Právny stav-NZ
	Právny stav-NZ	na m ²	
1.Nové Ťahanovce	2 715 464	0,40	1 086 185,60
	150 488	0,01	1 532,91
	18 603	26,56	494 095,68
1. Nové Ťahanovce spolu:	2 884 555		1 581 814,19
2.Furča	6 425 104,45	0,40	2 570 041,78
	326,00	26,56	8 658,56
2. Furča spolu:	6 425 430,45		2 578 700,34
3.Nižná Úvrať	365 204	0,40	146 081,60
4.Košická Nová Ves	1 228 465	0,40	491 386,00
	16 135	26,56	428 545,60
4.Košická Nová Ves spolu	1 244 600,00		919 931,60
5.Vyšný Klátov	12 894 350	0,40	5 157 740,00
6.Malá Vieska	2 399 942	0,40	959 976,80
7.Opátka	8 369 918	0,40	3 347 967,20
8.Ružín	23 440 502	0,40	9 376 200,80
9.Kostoľany nad Hornádom	3 947 100	0,40	1 578 840,00
10.Malá Lodina	7 284 177,5	0,40	2 913 671,00
11.Kavečany	230 782	0,40	92 312,80
12.Kojšov	1 775	26,56	47 144,00
	18 776 633	0,40	7 510 653,20
12.Kojšov spolu:	18 778 408		7 557 797,20
13.Sokol'	9	26,56	239,04
	35	8,63	302,05
	400	5,51	2 204,00
	11 545 802	0,40	4 618 320,80
13.Sokol' spolu:	11 546 246		4 621 065,89
14.Terasa	295	26,56	7 835,20
	13 453	0,40	5 381,20
14.Terasa spolu:	13 748		13 216,40
15.Košické Hámre	16 730	0,44000	7 361,20
	7 995 562	0,40	3 198 224,80
15.Košické Hámre spolu:	8 012 292		3 205 586,00
16.Nižný Klátov	1 170 563	0,40	468 225,20
17.Myslava	19 465	26,56	516 990,40
	3 309 641	0,40	1 323 856,40
17.Myslava spolu:	3 329 106		1 840 846,80
18.Ťahanovce	10 202	26,56	270 965,12
	2 258 155	0,40	903 262,00
18.Ťahanovce spolu:	2 268 357		1 174 227,12
19.Baška	2 287 949	0,40	915 179,60
20.Veľká Lodina	16 658 440	0,40	6 663 376,00
21.Košická Belá	2 325	3,07	7 137,75
	380	3,75	1 425,00
	19 190 105	0,40	7 676 042,00
21.Košická Belá spolu:	19 192 810		7 684 604,75
22.Jaklovce	5 587	2,33	13 017,71
	4 254 392	0,40	1 701 756,80
22.Jaklovce spolu:	4 259 979		1 714 774,51
23.Severné mesto	99 419	0,40	39 767,60
	226 039	26,56	6 003 595,84
23.Severné mesto spolu:	325 458		6 043 363,44
24.Čermeľ	661	26,56	17 556,16
	112	12,65	1 416,80
	24 894 506,00	0,40	9 957 802,40
24.Čermeľ spolu:	24 895 279,00		9 976 775,36
25.Kamenné	253 428	26,56	6 731 047,68
	17 979 449	0,40	7 191 779,60
25.Kamenné spolu:	18 232 877		13 922 827,28
C E L K O M :	200 458 072,95		94 455 101,88

INVENTÚRNY SÚPIS
PRENAJATÉHO MAJETKU MESTA KOŠICE K 31.12.2016-
BUDOVY

Účet: 752103 - podsúvahová evidencia

P.č.	Účtovný doklad	Názov položky-budovy	Právny stav	
			Účtovná hodnota	
			EUR	
1.	Nájomná zmluva z 15.10.1994 +	Hosp.budova- stolár.dielňa Čermel'	29 708,41	
2.		Hájenka Čermel' č.12	2 826,96	
3		Chata Diana	4 507,27	
4		Hájenka Opátka č.s.15	12 672,01	
5		Dodatok č.1 z 27.2.1995	Chata Zálom Opátka č.s. 45	4 020,75
6		Dodatok č.2 z 13.3.1996	Lesovňa Košická Belá č.s. 88	14 616,54
7		Dodatok č.3 z 24.2.1998	Lesovňa Kostol'any č.s. 225	16 219,94
8		Dodatok č.4 z 18.2.1999	Hájenka Kostol'any č.s. 226	1 051,95
9		Dodatok č.5 z 20.11.2011	Senník pri lesovni Kostol'any	729,00
10		Dodatok č.6 z 30.6.2010	Budova LS Nižný Klátov č.s. 86	9 951,27
11		Dodatok č.7 z 7.11.2016	Lesovňa Kojšov č.s. 227	11 310,60
12			Chata Ždiar-Kojšov č.s. 366	4 047,00
		Spolu:	111 661,70	

Mestské lesy Košice a.s.

INVENTÚRNY SÚPIS
PRENAJATÉHO MAJETKU MESTA KOŠICE K 31.12.2016-

Príloha č. 6 b

LESNÉ CESTY

Účet: 752102 - podsúvahová evidencia

P.č.	Označ. cesty	Č.nájom. zmluvy	Názov lesnej cesty	Odvzdaná dĺžka (m)	Právny stav- v EUR
1.	LC 1	948/2004	Strašný jarok	2 200	44 221,14
2.	LC 2	949/2004	Uhrinč	4 300	135 635,50
3.	LC 4	951/2004	Rieka I	5 600	35 424,42
4.	LC 4	950/2004	Rieka II	1 700	87 242,38
5.	LC 6	370/2006	Viničkový jarok	1 589	64 630,98
6.	LC 7	364/2006	Kovaľská	4 200	198 063,77
7.	LC 8	356/2006	Opáčka	1 300	50 069,08
8.	LC 9	352/2006	Potoky	3 700	118 287,59
9.	LC 10	368/2006	Opátsky Zlatník	1 243	63 779,36
10.	LC 11	362/2006	Rumanová	240	5 435,24
11.	LC 12	350/2006	Sopotnica	4 300	358 494,32
12.	LC 13	358/2006	Malý Ružínok	3 200	32 256,22
13.	LC 14	360/2006	Veľký Ružínok	4 000	45 270,20
14.	LC 15	366/2006	Belanský Zlatník	2 100	57 827,92
15.	LC 16	354/2006	Irena	600	21 847,94
16.	LC 17	372/2006	Kobuldzeľ	2 300	129 297,02
17.	LC 18	809/2007	Promenádný chodník	3 800	37 841,07
18.	LC 19	1141/2007	Košariská	1 600	69 318,46
19.	LC 20	810/2007	Hlboké- Martoníkova	1 300	12 945,63
20.	LC 22	616/2007	Čermeľ-Polom	7 200	89 743,38
21.	LC 23	1142/2007	Nemcova	2 250	98 213,70
22.	LC 24	1136/2007	U grófa	265	2 638,92
23.	LC 25	1137/2007	Hlinné	350	3 485,36
24.	LC 26	1143/2007	Čierna dolina	1 200	55 289,98
25.	LC 27	251/2007	Vrbica	4 500	189 016,83
26.	LC 28	811/2007	Girbes	2 200	60 566,75
27.	LC 29	1140/2007	Jezudov jarok	200	3 515,20
28.	LC 30	1138/2007	Krigrund	1 700	16 928,90
29.	LC 31	1135/2007	Čaks	3 000	82 114,45
30.	LC 32	249/2007	Židovská	1 900	20 870,61
31.	LC 33	1139/2007	Jergova	1 700	33 419,27
32.	LC 34	2009000763	Daľava	1 800	19 072,20
33.	LC 35	2009000766	Daľava II	3 100	64 281,68
34.	LC 36	2009000764	Lieskovec Daľava	500	20 443,80
35.	LC 37	2009000765	Roveň	200	10 631,05
36.	LC 38	2009001010	Poloma Biely Potok	200	23 712,31
37.	LC 39	2010000629	Poloma Košarisko	3 500	217 543,35
		SPOLU:		85 037	2 579 375,98

Mestské lesy Košice a.s.

INVENTÚRNY SÚPIS
PRENAJATÉHO MAJETKU MESTA KOŠICE K 31.12.2016-
OST.STAVBY

Príloha č. 6c

Účet: 752104 - podsúvahová evidencia

P.č.	Účtovný doklad	Názov položky	Účtovná hodnota
			EUR
1.	Nájomná zmluva č. 484/2004 z 10.6.2004	Vyhliadkova veža Hradová	76 548,03
	SPOLU:		76 548,03

KRÁTKODOBÁ ČASŤ

ROK 2017 -pre holiny z ťažby v r. 2016

Rekapitulácia podľa LC:

€

	uhadzovanie	úprava PZ	1.zales.	opak.zales.	vyžínanie	ochrana PZ	plecí výsek	
činnosť	015	040	011	011	017	019	020-3	Spolu
LC								
Lesopark	0	247	0	0	0	0	0	247
Kostoľany	226	489	0	0	0	0	0	716
Črmeľ	0	391	0	0	0	0	0	391
Jahodná	0	256	202	0	88	18	0	565
Koš. Belá	151	410	0	0	0	0	0	561
Opátka	453	346	1944	0	274	35	0	3 052
Lodina	720	1138	0	0	0	0	0	1 858
Ružín	377	387	569	0	113	44	0	1 491
Kojšov	2836	512	2845	0	280	470	0	6 944
Spolu:	4 763	4 177	5 560	0	756	568	0	15 823

DLHODOBÁ ČASŤ

ROKY 2018-2023- pre holiny z ťažby v r. 2016

Rekapitulácia podľa LC:

€

	uhadzovanie	úprava PZ	1.zales.	opak.zales.	vyžínanie	ochrana PZ	plecí výsek	
činnosť	015	040	011	011	017	019	020-3	Spolu
LC:								
Lesopark	0	0	0	0	0	0	1 101	1 101
Kostoľany	0	0	0	0	0	0	1 872	1 872
Črmeľ	0	0	0	0	0	0	3 062	3 062
Jahodná	0	0	0	79	331	98	1 555	2 064
Koš. Belá	0	0	0	2 238	192	223	2 518	5 172
Opátka	0	0	0	3 263	450	296	6 448	10 457
Lodina	0	0	1 800	0	1 013	678	4 471	7 962
Ružín	0	464	0	339	600	399	1 760	3 562
Kojšov	0	0	3 289	193	2 494	4 418	480	10 874
Spolu:	0	464	5 088	6 113	5 081	6 113	23 267	46 126

CELKOM

REZERVA NA PESTOVNÚ ČINNOSŤ PRE ROKY 2017- 2023- pre holiny z ťažby v r. 2016- sumár

Rekapitulácia podľa LC:

€

	uhadzovanie	úprava PZ	1.zales.	opak.zales.	vyžínanie	ochrana PZ	plecí výsek	
činnosť	015	040	011	011	017	019	020-3	Spolu
LC:								
Lesopark	0	247	0	0	0	0	1 101	1 348
Kostoľany	226	489	0	0	0	0	1 872	2 587
Črmeľ	0	391	0	0	0	0	3 062	3 453
Jahodná	0	256	202	79	420	116	1 555	2 628
Koš. Belá	151	410	0	2 238	192	223	2 518	5 733
Opátka	453	346	1 944	3 263	724	331	6 448	13 509
Lodina	720	1 138	1 800	0	1 013	678	4 471	9 820
Ružín	377	851	569	339	714	444	1 760	5 053
Kojšov	2 836	512	6 133	193	2 774	4 889	480	17 817
Spolu:	4 763	4 641	10 648	6 113	5 837	6 681	23 267	61 949

**VÝSLEDKY HOSPODÁRENIA
ZA OBDOBIE 1-12/2016**

Účt.tr./skup.	Ukazovateľ	€ PLAN na r.2016	€ Skutočnosť k 31.12.2016	% %plnenia roč.plánu	€ Skutočnosť k 31.12.2015	% % zmeny "16/15"	€ Rozdiel "16/15"
5	NÁKLADY CELKOM:	4 737 000	5 000 848	105,6	4 882 081	102,4	+118 767
	V tom:						
50	Spotreba materiálu celkom:	325 000	333 062	102,5	367 321	90,7	-34 259
	-spotreba PHM a energií	180 000	151 971	84,4	211 495	71,9	-59 524
	-ostatná spotreba+predaný tovar	145 000	181 091	124,9	155 826	116,2	+25 265
51	Služby celkom:	2 537 000	2 675 950	105,5	2 755 554	97,1	-79 604
	-opravy a údržba	200 000	249 533	124,8	250 494	99,6	-961
	-nájomné	568 000	566 352	99,7	561 481	100,9	+4 871
	v tom: pre mesto	548 000	547 523	99,9	542 426	100,9	+5 097
	-prepravné a poplatky ŽSR	8 000	6 888	86,1	7 696	89,5	-808
	-služby v lesnej výrobe spolu:	1 645 000	1 739 983	105,8	1 806 075	96,3	-66 092
	v tom: ťažba dreva	1 275 000	1 251 854	98,2	1 340 245	93,4	-88 391
	v tom: pestovné práce	180 000	184 329	102,4	175 023	105,3	+9 306
	v tom: odvoz dreva	150 000	176 969	118,0	202 731	87,3	-25 762
	v tom: ost. služby v lese	40 000	126 831	317,1	88 076	144,0	+38 755
	-cestovné náhrady	6 000	6 472	107,9	7 032	92,0	-560
	-ostatné služby	110 000	106 722	97,0	122 776	86,9	-16 054
52	Osobné náklady celkom:	1 331 000	1 354 747	101,8	1 275 732	106,2	+79 015
	-mzdy	860 000	860 577	100,1	831 013	103,6	+29 564
	-OON (dohody)	13 000	13 121	100,9	8 404	156,1	+4 717
	-zákon.poisťenie (odvody soc.,zdrav.poisť.)	323 000	328 759	101,8	311 643	105,5	+17 116
	-ostatné sociálne a osobné náklady	135 000	152 290	112,8	124 672	122,2	+27 618
53	Dane celkom:	52 000	46 170	88,8	43 930	105,1	+2 240
	-daň z motorových vozidiel	24 000	20 653	86,1	19 453	106,2	+1 200
	-daň z nehnuteľností	18 000	16 805	93,4	16 805	100,0	0
	-ostatné dane a poplatky	10 000	8 712	87,1	7 672	113,6	+1 040
54	Ostatné náklady na hospodársku činnosť	90 000	136 458	151,6	35 010	389,8	+101 448
	v tom: poisťenie majetku	30 000	29 034	96,8	23 273	124,8	+5 761
55	Odpisy a opravné položky k DHM	400 000	451 944	113,0	401 835	112,5	+50 109
56	Finančné náklady	2 000	2 517	125,9	2 699	93,3	-182
57	Rezervy a oprav.položky fin.nákl.	0	0	-	-	-	-
6	VÝNOSY CELKOM:	4 877 700	5 163 811	105,9	5 025 183	102,8	+138 628
	V tom:						
60	Tržby z predaja vl.výrobkov a služieb	4 687 500	4 893 184	104,4	4 971 600	98,4	-78 416
	-z predaja dreva	4 207 500	4 400 756	104,6	4 365 283	100,8	+35 473
	-z predaja ost.výrobkov a tovaru	20 000	26 922	134,6	23 962	112,4	+2 960
	-z predaja služieb	460 000	465 506	101,2	582 355	79,9	-116 849
	v tom: z prenájmu	150 000	152 787	101,9	149 022	102,5	+3 765
	za prepravu dreva	90 000	72 512	80,6	170 498	42,5	-97 986
61	Zmena stavu zásob vlastnej výroby	10 000	18 509	185,1	-60 238	-30,7	+78 747
62	Aktivácia materiálu,IM a služieb	50 000	30 487	61,0	30 431	100,2	+56
64	Ostatné výnosy z hospodárskej činnosti	130 000	221 586	170,5	83 105	266,6	+138 481
66	Finančné výnosy	200	45	22,5	285	15,8	-240
	VÝSLEDOK HOSPODÁRENIA	140 700	162 963	115,8	143 102	113,9	+19 861
31	Stav krátkod. pohľadávok z obch.styku (úč.sk.31)		476 383		435 107	109,5	+41 276
32	Stav krátkod.závazkov z obch.styku (úč.sk.32)-bez úč.323		208 813		179 838	116,1	+28 975
2	Peňažné prostriedky (BÚ+pokladnica)		1 019 351		950 486	107,2	+68 865
	Priem.evid.počet zamestn. prep. "THP"	47	46	97,9	46	100,0	0
	Priem.evid.počet zamestn. prep. "R"	12	12	100,0	13	92,3	-1
	Priemerný zárobok - vrát. náhrad EUR	1 210	1 227	101,4	1 180	104,0	+47
	Priemerná mzda - bez náhrad EUR		1 055		1 000	105,5	+55

**Prehľad transakcií Mestských lesov Košice a.s. voči účtovným jednotkám v rámci konsolidovaného celku
Mesta Košice k 31.12.2016**

Údaje v EUR			M a j e t o k		Z á v ä z k y	
Účtovná jednotka	Náklady:	Výnosy:	Pohľadávky:	Náklady bud.obd. -381	Závazky:	Výnosy bud. obd. 384
Mesto Košice	555 265,32	1 876,10				
Zoologická záhrada Košice	1 916,25	100,00				
Tepelné hospodárstvo s.r.o.	11 530,28				500,26	
Správa mestskej zelene Košice	1 116,79	20 591,07	1478,60			
K 13 - Košické kultúrne centrá	5 000,00	58,33				
Bytový podnik mesta Košice	775,60				923,78	
S P O L U :	575 604,24	22 625,50	1478,60		1424,04	

Vyhotovila: Kurucová Anna

Košice, 16.2.2017

Mestské lesy Košice a.s.

T R A N S F O R M Á C I A
ÚČTOVNÉHO HOSPODÁRSKEHO VÝSLEDKU
NA ZÁKLAD DANE Z PRÍJMOV PO ZA ROK 2016

Príloha č. 10

	Údaje v EUR	Riadok DP
I. Účtovný hospodársky výsledok (zisk) (bez vplyvu úč. Sk.59)	162 962,93	100
II. Položky zvyšujúce účtovný zisk:+(prípochitatelné položky)		
1. Spotreba PHM nad norm.spotrebu (ú.501707)	697,66	130-III.A3
2. Cestovné náhrady nad limit-úč.512177	182,77	130-III.A16
3. Náklady na reprezentáciu neuznané-úč.513177	8 939,02	130-III.A6
4. Ostatné služby neuznané(úč.518411)-20% krátenie nákladov na mobilné hovory	1 268,43	130-III.A16
5. Ostatné služby neuznané(úč.518977)	1 764,63	130-III.A16
6. Ostatné služby neuznané(úč.518987)-výdavky minul. obdobia	89,75	130-III.A16
7. Tvorba ostatných rezerv - na NDaS - elektr.energia (účet 502101)	1 600,00	130-III.A10
8. Tvorba ostatných rezerv - na NDaS - vodné (účet 502210)	83,00	130-III.A10
9. Tvorba ostatných rezerv - na NDaS - teplo (účet 502310)	100,00	130-III.A10
10. Tvorba ostatných rezerv - na NDaS - nájomné (účet 518307)	3 750,00	130-III.A10
11. Tvorba ostatných rezerv - na NDaS - provízia (účet 518547)	248,70	130-III.A10
12. Tvorba ostatných rezerv - na NDaS - odvoz a zneškod.odpadov (účet 518605)	80,00	130-III.A10
13. Tvorba ostatných rezerv - daňovo neuznaných-na odmeny členom DR (úč.523200)	859,00	130-III.A10
14. Tvorba ostatných rezerv - daňovo neuznaných-na roč.zúčt. zdrav.poistenia (úč.524307)	30,00	130-III.A10
15. Tvorba ostatných rezerv - daňovo neuznaných-na odvody z odmien členom DR (úč.524407)	293,34	130-III.A10
16. Tvorba ostatných rezerv - daňovo neuznaných-na odchodné (úč.527227)	1 729,00	130-III.A10
17. Tvorba ostatných rezerv - daňovo neuznaných-rekultiv.les.pozemkov po ťažbe dreva (úč.548740)	45 284,00	130-III.A10
18. Tvorba ostatných rezerv - daňovo neuznaných-na účt. závierku (úč.548732)	9 000,00	130-III.A10
19. Ostatné sociálne náklady (úč.528)-neuznané	1 705,52	130-III.A16
20. Dary-úč.543177	7 110,41	130-III.A9
21. Ostatné náklady neuznané - zmluvné pokuty a penále - úč.544	16,00	130-III.A16
22. Ostatné náklady neuznané - pokuty a penále - úč.545	49,10	130-III.A16
23. Tvorba opravných položiek daň.neuznaných (k pohľadávkám úč.311-príslušenstvo)-ú.547137,547147 (+MD)	16 743,75	130-III.A9
24. Tvorba opravných položiek daň.neuznaných (k pohľadávkám úč.315, 378-príslušenstvo)-ú.547247, 547347 (+MD)	3 838,51	130-III.A9
25. Tvorba opravných položiek daň.neuznaných (k DHM úč.021-prechod.zníženie ocenenia)-ú.553100	742,70	130-III.A9
26. Ostatné náklady na HČ daňovo neuznané-náhrada škody tretím osobám -ŽSR (ú.548404)	251,00	180
27. Ostatné náklady na HČ daňovo neuznané-neuplatnená DPH (úč. 548607)	4,50	180
28. Úprava - zvýšenie základu dane-rozdiel medzi výškou alikv.daň.odpisov a dotáciou zahrn.do ZD za r.2016 (§17,ods.3,f ZDP)	117,02	180
29. Rozdiel, o ktorý účtovná zostatková cena DHM prevyšuje daňovú ZC pri jeho vyradení (predaji) v r.2016-sporák (48,92-41,83)	7,09	180
30. Rozdiel, o ktorý účtovné odpisy DHM prevyšujú daňové odpisy za r.2016 (451201,55-375 012,79)	76 188,76	150
31. Sumy podľa §17,ods.19 ZDP účinnom do 31.12.2014 prijaté v r.2016 (úroky z omeškania nezaplatené a vyňaté zo ZDP do r.2014)	71,78	120
32. Sumy podľa §17,ods.19 ZDP nezaplatené do 31.12.2016 (právne služby za 12/2016)- úč. 518513	820,00	140
II. Položky zvyšujúce účtovný zisk -prípochitatelné v rámci bežnej činnosti spolu (pol.1-32)	183 665,44	200

Mestské lesy Košice a.s.

**TRANSFORMÁCIA
ÚČTOVNÉHO HOSPODÁRSKEHO VÝSLEDKU
NA ZÁKLAD DANE Z PRÍJMOV PO ZA ROK 2016**

Príloha č. 10

	Údaje v EUR	Riadok DP
III. Položky znižujúce účtovný zisk:-(odpočítateľné položky)		
33. Výnosové úroky z bank.účov a vkladov zdan.zrážk.daňou (§17,ods.3,a ZDP)-výnos alikvótny k zrazenej dani 8,43 EUR (19%)= 44,36 EUR	44,36	240
34. Zúčtovanie-čerpanie ostatných rezerv - na NDaS - vodné (účet 502220)-daň.neuznané v r.2015	73,00	290
35. Zúčtovanie-čerpanie ostatných rezerv - na NDaS - teplo (účet 502320)-daň.neuznané v r.2015	100,00	290
36. Zúčtovanie-čerpanie ostatných rezerv - na NDaS - nákl.preprava (účet 518212)-daň.neuznané v r.2015	800,00	290
37. Zúčtovanie-čerpanie ostatných rezerv - na NDaS - nájomné (účet 518317)-daň.neuznané na riadku 10-pripočítateľných položiek	3 750,00	290
38. Zúčtovanie - čerpanie ostatných rezerv - tvorba daň.neuznaná v r.2015 -úč.523201 DAL-odmeny DR+VZ	859,00	290
39. Zúčtovanie - čerpanie ostatných rezerv - tvorba daň.neuznaná v r.2015 -úč.524317 DAL-ročné zúčt.ZP	30,00	290
40. Zúčtovanie - čerpanie ostatných rezerv - tvorba daň.neuznaná v r.2015 -úč.524417 DAL- odvody k odmenám DR+VZ	293,34	290
41. Zúčtovanie - čerpanie ostatných rezerv - tvorba daň.neuznaná v r.2015 -na účt. závierku (úč.548733/DAL)	8 800,00	290
42. Zúčtovanie - čerpanie ostatných rezerv - tvorba daň.neuznaná v r.2015 -rekultiv.les.pozemkov po ťažbe dreva (úč.548741/DAL)	28 090,00	290
43. Zúčtovanie ost.oprav. položiek - tvorba daň.neuzn.v min.rokoch-úč.-MD/DAL 547137, 547237, 547337,547338 (preúčt.do daňovo uznan.OP)	24 204,63	290
44. Zúčtovanie ost.oprav. položiek - tvorba daň.neuzn. v min.rokoch-úč.-MD/DAL 547137, 547147,547247 (z titulu úhrady pohľad.)	251,24	290
45. Výška zmarenej investície (úč. 042101)- trv.zastav.prác v 2/2016 rozvrh. na 36 mes. prípad. na 11 mesiacov v r.2016-§17,ods.3,g ZDP	922,57	290
46. Rozdiel, o ktorý daňová zostatková cena DHM prevyšuje účtovnú ZC pri jeho vyradení (predaji) v r.2016-nákl.auto (80188,64-54449,53)	25 739,11	290
III. Položky znižujúce účtovný zisk-odpočítateľné v rámci bežnej činnosti spolu:-(položky 33-46)	93 957,25	300
IV. Základ dane z príjmov = I.+II.-III.	252 671,12	
Daň z príjmov PO za rok 2016 = 22%	55 587,646	
V. Daň z príjmov PO za rok 2016 (zaokrúhlená na eurocenty nadol)	55 587,64	
VI. Daň z príjmov PO za rok 2016 vybratá zrážkou - úroky z bank. účov a vkladov)-19%	8,43	
VII. Daň z príjmov PO za rok 2016 celkom	55 596,07	

**Prehľad o zrealizovaných projektoch
Mestských lesov Košice a.s. k 31.12.2016**

Príloha č.11

Názov a zameranie projektu	Názov programu	Doba realizácie	Oprávnené náklady celkom	Príspevok z eurofondov	Vlastná spoluúčasť	Príspevok mesta	Iné zdroje
Obnova dopravnej techniky:	SAPARD	4.03	10 381 tis. Sk 345 tis. EUR	5 031 tis. Sk 167 tis. EUR	178 tis. EUR	0	0
- Scania - odvozná súprava		8.04					
- JCB - čelný nakladač							
- Landrover – nákladný terénny automobil							
Obstaranie ekologickej lesnej techniky							
Mobilný štiepací uzol:	SOP – PRV	7.04	4 738 tis. Sk 157 tis. EUR	2 369 tis. Sk 78 tis. EUR	79 tis. EUR	0	0
- Mobilný štiepací uzol SPALTFIX		12.05					
- Vysokozdvíhny vozík YALE							
Investícia na zlepšenie primárneho spracovania dreva – technológia štiepania dreva							
Odvozná súprava MAN	SOP – PRV	2.05	5 526 tis. Sk 183 tis. EUR	2 762 tis. Sk 91 tis. EUR	92 tis. EUR	0	0
Obstaranie ekologickej lesnej techniky		7.06					
Vzdelávaním zamestnancov k zvýšeniu ich uplatniteľnosti	SOP - Ľudské zdroje	VI.08 VII.08	835 tis. Sk 28 tis. EUR	665 tis. Sk 22 tis. EUR	6 tis. EUR	0	0
- Manažérske zručnosti							
- Jazykové komunikačné schopnosti							
- Informačno komunikačné zručnosti							
Rekonštrukcia lesných ciest	PRV SR 2007 - 2013	X.2008 XII.2009	19 208 tis. Sk 638 tis. EUR	19 208 tis. Sk 638 tis. EUR	0	0	0
- lesná cesta Strašný jarok							
- lesná cesta Potoky							
- lesná cesta Kovaľská							
- lesná cesta Čierna dolina							
Obnova potenciálu lesného hospodárstva a zavedenie preventívnych opatrení							
Obnova techniky	PRV SR 2007 - 2013	11.08	6 246 tis. Sk 208 tis. EUR	3 123 tis. Sk 104 tis. EUR	104 tis. EUR	0	0
- MAN súprava na odvoz dreva							
Zvýšenie hospodárskej hodnoty lesov							
v realizácii							
FORSOC	Nórsky finančný mechanizmus	7.2016 4.2017	134 tis. EUR	114 tis. EUR	20 tis. EUR	0	0
Lesy pre spoločnosť lesy bez bariér							
Oddychové zóny lesoparku Bankov a Furča							
v procese vyhodnocovania							
FORBEST	Interreg V-A SK HU 2014-2020		109 tis. EUR	98 tis. EUR	11 tis. EUR	0	0
Centrum environmentálnej výchovy a lesnej pedagogiky chata Diana							
SPOLU			1 802 tis.EUR	1 312 tis.EUR	490 tis.EUR	0	0

SOP - Sektorový operačný program
PRV SR - Program rozvoja vidieka SR

Výstup služby D038A - Zoznam majiteľov CP k spätnému dátumu

Výpis k dátumu:	2016-12-31	Počet záznamov: 1
Dátum spracovania služby:	2017-01-30	Počet viet: 3
ISIN:	SK1110008762	
Menovitá hodnota:	33 193,91 EUR	TO=Typ osoby. F=Fyzická osoba, P=Právnická osoba
Počet CP pre ISIN:	34	
Druh CP:	akcia kmeňová	TÚ=Typ účtu. Ak je uvedený, tak M=Majetkový účet, K=Klientský účet, D=Držiteľský účet
Forma CP:	na meno	
Dátum vydania emisie:	2005-06-16	
Názov emitenta:	Mestské lesy Košice a.s.	
Sídlo emitenta:	Južná trieda 11, 04001 Košice	
Identifikácia subjektu:	0031672981	

TO	Meno/Názov	Priezvisko	Titul Ulica	Obec (štát)	PSČ	IČO/RČ	Počet CP	%Emisie	TÚ	PPN	ZP
P	Mesto Košice		Triada SNP 48/A	Košice	04011	0000691135	34		M		
Číslo strany: 1		*** K O N I E C V Ý P I S U ***		Počet celých CP v novej evidencii::		34					

SLOVENSKÁ POŠTA, s. r. o.
Partizánska cesta 9
816 09 Bratislava
- 775 -

Číslo dožiadania : el-2222/2017/V

VÝPIS Z OBCHODNÉHO REGISTRA

Okresného súdu Košice I

k dátumu 26.01.2017

Oddiel: **Sa**

Vložka číslo: 1310/V

I. Obchodné meno

Mestské lesy Košice a.s.

II. Sídlo

Názov ulice (iného verejného priestranstva) a orientačné číslo (príp. súpisné číslo):

Južná trieda 11

Názov obce: Košice

PSČ: 040 01

Štát: Slovenská republika

III. IČO: 31 672 981

IV. Deň zápisu:

V. Právna forma: Akciová spoločnosť

VI. Predmet podnikania (činnosti)

1. zakladanie, pestovanie, výchova, obnova a ochrana lesov v záujme ich zachovania a zveľaďovania pri rešpektovaní ich diferencovaného obhospodarovania s cieľom zabezpečenia produkčných a ostatných funkcií lesa
2. zabezpečenie dôslednej hygieny lesných porastov a účinnej ochrannej služby v les
3. zabezpečenie všetkých úloh v záujme záchrany a zachovania genofondu lesných drevín
4. zabezpečenie dostatku osiva a kvalitného sadbového materiálu
5. výkon ťažby dreva v lesných porastoch, vrátane približovania, manipulácie a dopravy dreva
6. dodávky surového dreva, sortimentov a iných lesných výrobkov
7. zabezpečenie lesotechnických meliorácií a iných opatrení na zlepšenie funkcií lesov a úrodnosti lesnej pôdy
8. odborná správa lesov
9. zabezpečenie ostatných úloh, ktoré vyplývajú zo zákona o lesoch, týkajúcich sa lesného fondu, jeho ochrany a využívania

10. výkon poľovného práva a rybárskeho práva v poľovných a rybárskych revíroch, ako aj dozor nad touto činnosťou v revíroch prenajatých iným subjektom
11. pridružená drevárska výroba, ťažba a výrub stromov mimo lesa stojacich
12. obchodná a zahraničnoobchodná činnosť v rozsahu povolenej registrácie
13. výstavba a údržba technických, rekreačných a športových zariadení na území lesoparku
14. výstavba a údržba ciest a zväžnic, chodníkov a iných stavieb potrebných pre plynulé a bezpečné obhospodarovanie mestských lesov
15. zabezpečenie poľnohospodárskej výroby na poľnohospodárskych pozemkoch
16. opravárenská činnosť mechanizmov pre lesnícku výrobu
17. vypracovanie projektovej dokumentácie prevýstavbu lesných ciest, úpravu bystrín a ich opravu a údržbu
18. sprostredkovanie obchodu s rôznym druhom tovaru
19. inžinierske činnosti a súvisiace technické poradenstvo
20. prenájom nehnuteľností s poskytovaním iných než základných služieb spojených s prenájomom
21. prenájom hnutelných vecí
22. nákladná cestná doprava vykonávaná cestnými nákladnými vozidlami do celkovej hmotnosti 3,5 t vrátane prípojného vozidla
23. kúpa tovaru na účely jeho predaja iným prevádzkovateľom živnosti (veľkoobchod) v rozsahu voľnej živnosti
24. kúpa tovaru na účely jeho predaja konečnému spotrebiteľovi (maloobchod) v rozsahu voľných živností
25. osobná cestná doprava vykonávaná cestnými osobnými vozidlami, ktorých celková obsaditeľnosť nepresahuje 9 osôb vrátane vodiča s výnimkou taxislužby
26. sprievodca cestovného ruchu
27. vnútroštátna nákladná cestná doprava
28. medzinárodná nákladná cestná doprava
29. prevádzkovanie vyhliadkovej veže
30. organizovanie kultúrnych, spoločenských a športových akcií
31. ubytovacie služby v rozsahu voľných živností

VII. Štatutárny orgán: predstavenstvo

Funkcia: predseda

Meno a priezvisko: Ing. Tibor Róth

Bydlisko:

Názov ulice (iného verejného priestranstva) a orientačné číslo (príp. súpisné číslo):

ulica 1. mája 12

Názov obce: Košice - mestská časť Krásna

PSČ: 040 18

Štát: Slovenská republika

Dátum narodenia: †

Rodné číslo: †

Vznik funkcie: 22.04.2016

Funkcia: člen

Meno a priezvisko: Ing. Miroslav Tököly

Bydlisko:

Názov ulice (iného verejného priestranstva) a orientačné číslo (príp. súpisné číslo):

Tomášiková 17

Názov obce: Košice - mestská časť Sever

PSČ: 040 01

Štát: Slovenská republika

Dátum narodenia:

Rodné číslo: {

Vznik funkcie: 22.04.2016

Funkcia: člen

Meno a priezvisko: Ing. Ivan Timko

Bydlisko:

Názov ulice (iného verejného priestranstva) a orientačné číslo (príp. súpisné číslo):

Adlerova 10

Názov obce: Košice - mestská časť Dargovských hrdinov

PSČ: 040 22

Štát: Slovenská republika

Dátum narodenia:)

Rodné číslo: {

Vznik funkcie: 22.04.2016

Spôsob konania štatutárneho orgánu v mene akciovej spoločnosti:

Za spoločnosť podpisuje predseda predstavenstva a ďalší jeden člen predstavenstva. V neprítomnosti predsedu predstavenstva podpisujú dvaja členovia spoločne a to tak, že k napísanému alebo vytlačenému obchodnému menu spoločnosti pripoja svoje vlastnoručné podpisy.

VIII. Dozorná rada

Meno a priezvisko: Rastislav Nagy

Bydlisko:

Názov ulice (iného verejného priestranstva) a orientačné číslo (príp. súpisné číslo):

Kalša 23

Názov obce: Kalša

PSČ: 044 18

Štát: Slovenská republika

Dátum narodenia:)

Rodné číslo:

Vznik funkcie: 26.02.2015

Meno a priezvisko: Ing. František Belí

Bydlisko:

Názov ulice (iného verejného priestranstva) a orientačné číslo (príp. súpisné číslo):

Povstania českého ľudu 16

Názov obce: Košice

PSČ: 040 22

Štát: Slovenská republika

Dátum narodenia:

Rodné číslo:

Vznik funkcie: 26.02.2015

Meno a priezvisko: JUDr. Ing. Otto Brixl

Bydlisko:

Názov ulice (iného verejného priestranstva) a orientačné číslo (príp. súpisné číslo):

Branisková 16

Názov obce: Košice - mestská časť Staré Mesto

PSČ: 040 01

Štát: Slovenská republika

Dátum narodenia:

Rodné číslo:

Vznik funkcie: 18.02.2016

Meno a priezvisko: MUDr. Ján Sekáč

Bydlisko:

Názov ulice (iného verejného priestranstva) a orientačné číslo (príp. súpisné číslo):

Bielocerkevská 27

Názov obce: Košice - mestská časť Dargovských hrdinov

PSČ: 040 22

Štát: Slovenská republika

Dátum narodenia:

Rodné číslo:

Vznik funkcie: 18.02.2016

Meno a priezvisko: Ing. Juraj Briškár

Bydlisko:

Názov ulice (iného verejného priestranstva) a orientačné číslo (príp. súpisné číslo):

Trnková 42

Názov obce: Košice - mestská časť Košická Nová Ves

PSČ: 040 14

Štát: Slovenská republika

Dátum narodenia:

Rodné číslo:

Vznik funkcie: 18.02.2016

IX. Akcionár

Obchodné meno/názov:

Mesto Košice

Sídlo:**Názov ulice (iného verejného priestranstva) a orientačné číslo (príp. súpisné číslo):**

Trieda SNP 48/A

Názov obce: Košice**PSČ:** 040 11**Štát:** Slovenská republika**X. Výška základného imania**

1 128 592,940000 EUR

XI. Rozsah splatenia základného imania

1 128 592,940000 EUR

XII. Akcie**Počet:** 34**Druh:** Kmeňové**Forma:** Akcia na meno**Podoba:** Zaknihované**Menovitá hodnota:** 33 193,910000 EUR**Obmedzenie prevoditeľnosti akcií na meno:** verejne neobchodovateľné**Ďalšie právne skutočnosti****XIII. Iné ďalšie právne skutočnosti**

1. Spoločnosť bola založená notárskou zápisnicou napísanou JUDr. Melániou Košovou, notárkou v Košiciach číslo N 25/93, Nz 25/93 dňa 13.5. 1993 podľa zák. č. 513/91 Zb.
2. Notárska zápisnica č. N 122/93, Nz 122/93 napísaná dňa 12.8.1993 Melániou Košovou podľa zák. č. 513/91 Zb.
3. Zmeny zakladateľskej listiny vo forme notárskej zápisnice č. 194/94, Nz 191/94 zo dňa 2.8.1994 a N 127/94, Nz 127/94 zo dňa 13.7.1994.
4. Notárska zápisnica N 95/95, Nz 91/95 zo dňa 27.3.1995.
5. Zmena zakladateľskej listiny notárskou zápisnicou zo dňa 16.6.1998. Zakladateľská listina prispôbená zák. č. 11/98 Zb.
6. Rozhodnutie zakladateľa formou notárskej zápisnice č. N 177/99, Nz 177/99 zo dňa 18.3.1999.
7. Zmena spoločenskej zmluvy zo dňa 4.5.2001.

Výpis zo dňa 26.01.2017