

Obsah

I. VŠEOBECNÁ ČASŤ- CHARAKTERISTIKA SPOLOČNOSTI :	4
I. 1 ZÁKLADNÉ ÚDAJE	4
I. 2 HISTÓRIA SPOLOČNOSTI	4
I. 3 ORGÁNY SPOLOČNOSTI K 31.12.2016	4
I. 4 PREDMET PODNIKANIA	5
II. VÝVOJ ČINNOSTI SPOLOČNOSTI	6
II. 1 VÝROBA A PREDAJ ZA ROK 2016	6
II. 2 KVALITA ZA ROK 2016	14
III. EKONOMIKA A FINANCOVANIE	17
III. 1 SÚVAHA	17
III. 2 VÝKAZ ZISKOV STRÁT	18
III. 3 STAV MAJETKU A ZÁVÄZKOV	18
NEOBEŽNÝ MAJETOK	18
OBEŽNÝ MAJETOK	19
ZÁSoby	19
DLHODOBÉ A KRÁTKODOBÉ POHLADÁVKY	20
KAPITÁLOVÉ FONDY	21
IV. FINANČNÁ ANALÝZA	23
IV. 1 UKAZOVATELE PRIDANÁ HODNOTA, HRUBÝ OBRAT, HODNOTA	24
IV. 2 HODNOTENIE PRODUKTIVITY PRÁCE	26
V. ZAMESTNANCI	26
VI. UDALOSTI OSOBITNÉHO CHARAKTERU, KTORÉ NASTALI	30
VII. PREDPOKLADANÝ VÝVOJ SPOLOČNOSTI:	30
VIII. VYHODNOTENIE INVESTIČNÉHO PLÁNU ZA ROK 2016	31
PREHLAD NÁKLADOV NA ÚDRŽBU ZA ROK 2016	32
IX. OBSTARÁVANIE DLHODOBÉHO HMOTNÉHO MAJETKU	33
X. NÁVRH NA ROZDELENIE ZISKU ALEBO VYROVNANIE	33
XI. SPRÁVA NEZÁVISLÉHO AUDÍTORA PRE AKCIONÁROV	34
SPOLOČNOSTI ZLH PLUS, A.S.	34
XII. ÚČTOVNÁ ZÁVIERKA ZA ROK 2016	34

ÚVODNÉ SLOVO GENERÁLNEHO RIADITEĽA a.s.

Vážení akcionári,

hlavným predmetom podnikania našej akciovej spoločnosti je výroba a predaj odliatkov z tvárnej, sivej liatiny a oceľoliatiny.

Základným strategickým cieľom pre rok 2016 bolo zvrátenie nepriaznivého hospodárskeho vývoja spoločnosti z predchádzajúceho obdobia a zamedziť zápornému hospodárskemu výsledku.

Pre splnenie tohto cieľa boli vytýčené nasledovné úlohy :

- Doplniť potrebnú zákazkovú náplň pre rok 2016 s ohľadom na potreby spoločnosti a využitie kapacitných možností jednotlivých pracovísk, predovšetkým AFL
- Udržať plánovanú úroveň kilogramových cien v súlade s plánom predaja
- Zvýšiť podiel výroby pre zákazníkov mimo skupiny
- Zaviesť sériovú výrobu ložiskovej skrine BA 182
- Postupne aplikovať úsporné opatrenia overené na výrobe LS na celý sortiment vyrábaných odliatkov

Plán predaja pre rok 2016 bol stanovený v objeme 8 500 ton a vo finančnom vyjadrení 14 784 114 EUR. Plán predaja bol splnený vo finančnom vyjadrení na 83,63 % , v tonážnom vyjadrení na 82,5 % a bol dosiahnutý hospodársky výsledok 35 879 EUR pred zdanením a po zdanení strata 56 084 €.

Negatívom roku 2016 je pokles objemu výroby – vyjadrené v objeme expedície je medziročný pokles 8,7 % vo finančnom vyjadrení a 6,4 % v hmotnostných jednotkách.

Hlavnou príčinou neplnenia plánu predaja bol prepad objednávok podľa stanovených cieľov pre rok 2016. Nepodarilo sa v priebehu minulého roka zásadným spôsobom ovplyvniť štruktúru odberateľov, navýšiť podiel odberateľov mimo skupiny. Uvažované obchodné zastúpenie s firmou Maru nebolo zrealizované.

Investičná činnosť s ohľadom na zámery spoločnosti bola zameraná na prípravu výstavby nových kuplových pecí a výstavba ne prelome rokov 2016-2017 bola úspešne zrealizovaná.

I napriek dosiahnutému nízkemu hospodárskemu výsledku za rok 2016 by som rád vyjadril poďakovanie všetkým zamestnancom, ktorí sa podieľali na plnení úloh minulého roka.

Poďakovanie patrí aj všetkým obchodným partnerom za korektnú spoluprácu, ako aj akcionárom spoločnosti za ich pomoc a podporu pri vedení spoločnosti.

Dr. Frank Göttert
generálny riaditeľ a.s.

I. Všeobecná časť- Charakteristika spoločnosti :

I. 1 ZÁKLADNÉ ÚDAJE

Obchodné meno	: ZLH Plus, a.s. Zlievarenská 533, Hronec
IČO	: 368 531 51
Deň vzniku	: 14. 11. 2007, zmena sídla od 04. 10. 2011
Právna forma	: akciová spoločnosť
Základné imanie	: 4 564 628 €
Počet, druh a menovitá hodnota akcií	: 215 na meno, listinné, menovitá hodnota jednej akcie 1 660 € : 224 na meno, listinné, menovitá hodnota jednej akcie 16 597 € : 1 na meno , listinná menovitá hodnota jednej akcie 490 000 €

I. 2 HISTÓRIA SPOLOČNOSTI

Spoločnosť bola založená vo forme notárskej zápisnice zo dňa 02. 11. 2007 Č. N 6119/2007 Nz44307 ako podnik so zameraním na zlievanie železných a neželezných kovov.

Spoločnosť bola zaregistrovaná v Obchodnom registri Okresného súdu Bratislava, Oddiel : Sa, vložka č. 4296/B a od 04. 10. 2011 je spoločnosť zapísaná v Obchodnom registri Okresného súdu Banská Bystrica Oddiel: Sa, vložka č. 1029/S

I. 3 ORGÁNY SPOLOČNOSTI k 31. 12. 2016

Najvyšším orgánom spoločnosti je **valné zhromaždenie**.

Štatutárnym orgánom spoločnosti je **predstavenstvo**.

Predstavenstvo :

Štatutárny orgán spoločnosti **predstavenstvo** v roku 2016 pracovalo v nasledujúcom zložení :

Dr. Frank Göttert , predseda predstavenstva od 1. 9. 2015

Ing. Peter Jarkovský, podpredseda predstavenstva do 22. 4. 2016

Ing. Roman Červeň , podpredseda predstavenstva od 23. 4. 2016

Ing. Michal Škuta, člen predstavenstva

Dozorná rada :

Kontrolný orgán – dozorná rada – pracovala v roku 2016 v nasledovnom zložení :

Predseda dozornej rady : JUDr. Michal Lazar vznik funkcie od 28.6.2011
funkcia zapísaná v OR 04. 10. 2011

Podpredseda dozornej rady :

Ing. Alexander Beljajev od 1. 9. 2015
funkcia zapísaná v OR 23. 9. 2015

Člen dozornej rady :

Ing. Slavomír Kučerák vznik funkcie od
20.10.2011
funkcia zapísaná v OR 16. 12. 2011

Vrcholový manažment a. s. :

Ing. Peter Jarkovský, generálny riaditeľ a.s. do 30.4.2016
Dr. Frank Göttert, generálny riaditeľ a.s. od 1. 6. 2016
Ing. Zuzana Kováčiková, obchodný riaditeľ
Ing. Roman Červeň, personálnoekonomický riaditeľ od 1. 2. 2016
Ing. Peter Uhrík, technicko-výrobný riaditeľ
Ing. Valéria Pobožná, zmocnenec pre kvalitu

I. 4 PREDMET PODNIKANIA

Spoločnosť ZLH Plus, Zlievarenská 533, Hronec vykonáva v zmysle svojho podnikateľského oprávnenia nasledovné činnosti :

- prenájom nehnuteľností, bytových a nebytových priestorov, bez poskytovania iných než základných služieb spojených s prenájomom
- vývoj, výroba, servis a opravy a predaj prevodových zariadení, tvárniacich strojov, obrábacích strojov, náradia a prístrojov
- výroba nástrojov, kovoobrábanie
- zámočníctvo
- oprava strojov a zariadení (mechanické časti)
- výroba kovov a kovových výrobkov
- zlievanie železných a neželezných kovov
- úprava, spracovanie a skladovanie dreva
- maloobchod a veľkoobchod v rozsahu voľných živností
- sprostredkovateľská činnosť
- prenájom motorových vozidiel a hnutel'ných vecí
- prenájom nehnuteľností, bytových a nebytových priestorov, ak sa popri prenájme poskytujú aj iné než základné služby spojené s prenájomom
- podnikanie v oblasti nakladania s ostatnými odpadmi a zhodnocovanie odpadov
- ubytovacie služby bez prevádzkovania pohostinských činností
- marketingové a reklamné činnosti

II. Vývoj činnosti spoločnosti

II. 1 VÝROBA A PREDAJ ZA ROK 2016

1. Výroba tovaru v tonách

VT na sklad	Skutočnosť 2015	Rok 2016		Rozdiel	Plnenie v %	Skut. 2016/2015 v %
		Plán	Skutočnosť			
Výroba celkom	7 728,858	8 500,000	7 290,923	-1209,077	85,78	94,33
Z toho sivá	979,096	700,00	586,838	-113,162	83,83	59,94
Tvárna	6 068,687	6 800,000	5 527,606	-1072,394	84,23	94,38
Oceľ	681,075	1 000,000	976,479	-23,521	97,65	143,37

Skladba - odvod výroby na sklad za rok 2016

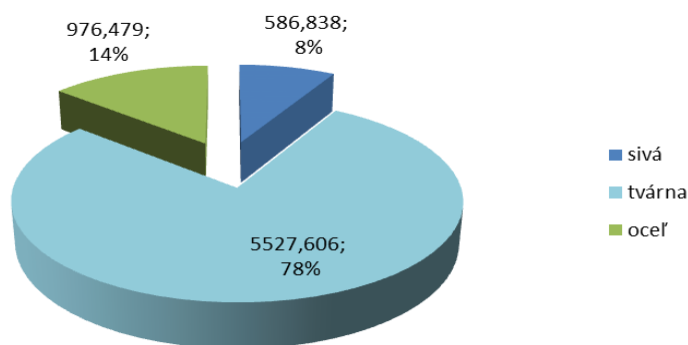

Porovnanie výroby tovaru v tonách za rok 2016 a rok 2015

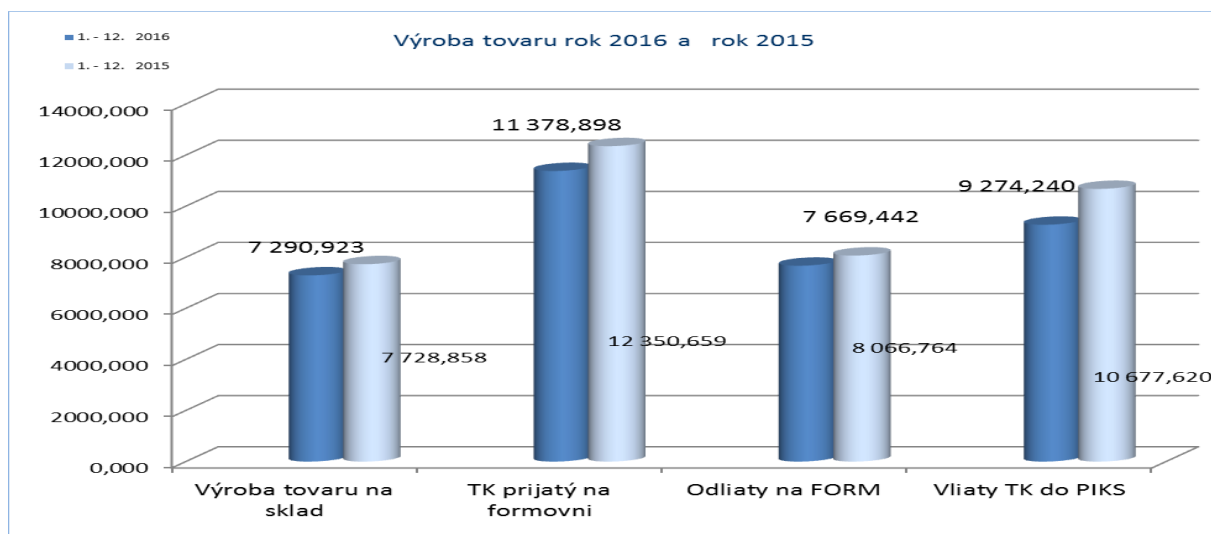

2. Predaj odliatkov v tonách a v €

Fakturácia za rok 2016 s nápočtom v t - porovnanie rokov

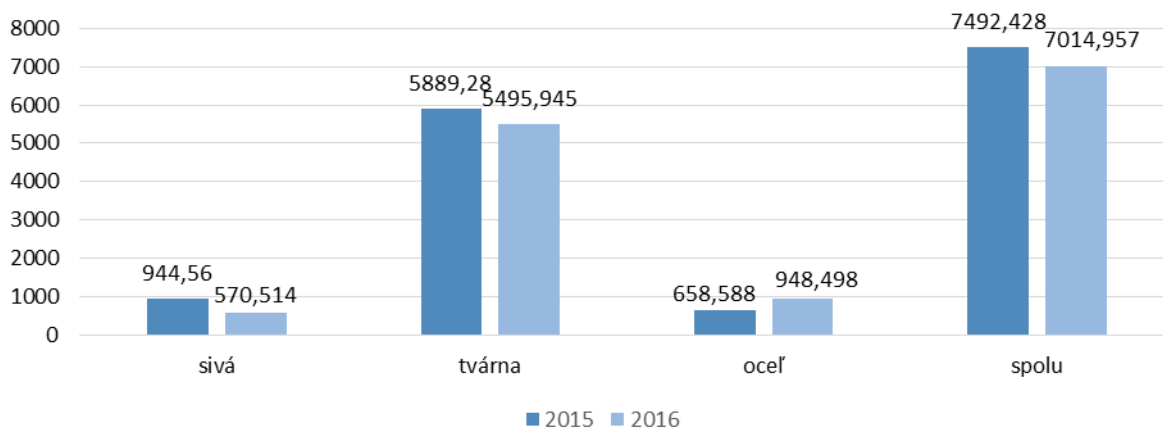

Podiel jednotlivých materiálov na fakturácii za rok 2016

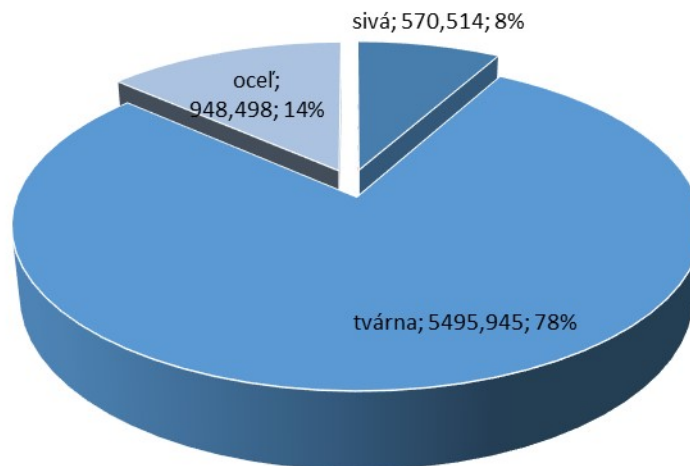

Podiel jednotlivých materiálov na exporte a tuzemsku v roku 2016

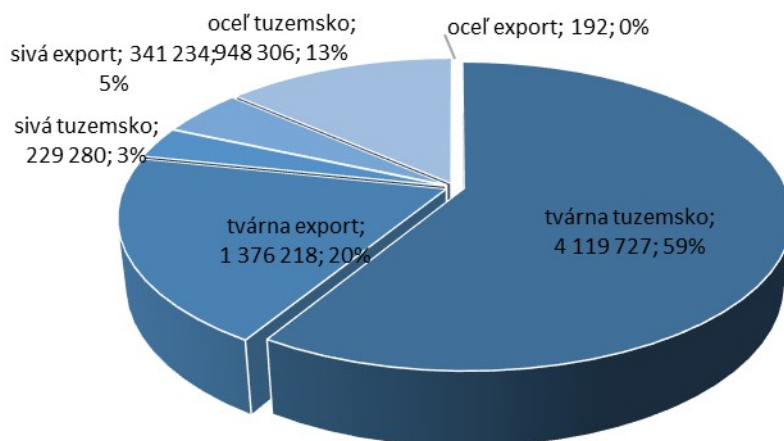

Podiel sesterských firiem v roku 2016

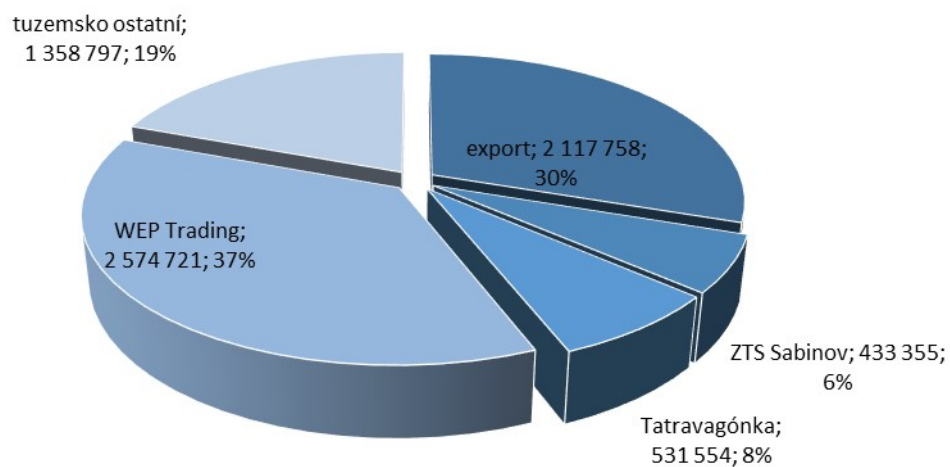

Fakturácia za rok 2016 s nápočtom v € - porovnanie rokov

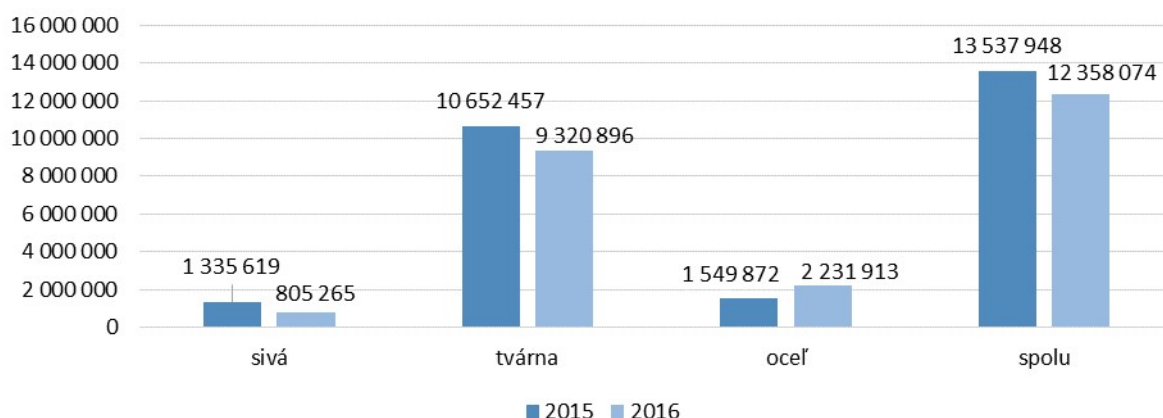

Predaj odliatkov za rok 2016 v tonách

Predaj v t	Skutočnosť 2015	Rok 2016		Rozdiel	Plnenie v %	Skut. 2016/2015 v %
		Plán	Skutočnosť			
Predaj celkom	7 494,57	8 500,00	7 016,19	-1 483,82	82,54%	93,62%
Sivá	944,56	700,01	570,51	-129,49	81,50%	60,40%
Tvárna	5 889,28	6 800,00	5 495,95	-1 304,05	80,82%	93,32%
Oceľ	658,59	1 000,00	948,50	-51,50	94,85%	144,02%
Palety	2,14		1,23	1,23		57,46%

Predaj odliatkov za rok 2016 v EUR

Predaj v €	Skutočnosť 2015	Rok 2016		Rozdiel	Plnenie v %	Skut. 2016/2015 v %
		Plán	Skutočnosť			
Predaj celkom	13 545 458	14 784 115	12 363 618	-2 420 497	83,63%	91,28%
Sivá	1 238 335	892 499	772 935	-119 564	86,60%	62,42%
Tvárna	10 399 159	11 371 616	9 218 317	-2 153 299	81,06%	88,64%
Oceľ	1 549 780	2 319 998	2 231 913	-88 085	96,20%	144,01%
Mat.prirážka	351 306	200 002	134 909	-65 093	67,45%	38,40%
Palety	1 063		754	754		70,93%
Doprava	5 815		4 790	4 790		82,37%
Dobropisy a viacpráce	261 038	105 499	256 852	151 353		98,40%

Predaj tuzemsko a export podľa druhov liatin

Tvárna liatina	Predaj v kg v r. 2015	Predaj v kg v r. 2016	Skut. 2016/2015 v %	Predaj v € v r. 2015	Predaj v € v r. 2016	Skut. 2016/2015 v %
Tuzemsko	4 532 687	4 119 727	90,89%	7 915 326	6 868 696	86,78%
Export	1 356 594	1 376 218	101,45%	2 737 763	2 452 200	89,57%
Spolu	5 889 281	5 495 945	93,32%	10 653 089	9 320 896	87,49%

Sivá liatina	Predaj v kg v r. 2015	Predaj v kg v r. 2016	Skut. 2016/2015 v %	Predaj v € v r. 2015	Predaj v € v r. 2016	Skut. 2016/2015 v %
Tuzemsko	332 385	229 280	68,98%	548 184	363 106	66,24%
Export	612 175	341 234	55,74%	787 435	442 159	56,15%
Spolu	944 560	570 514	60,40%	1 335 619	805 265	60,29%

Oceľ	Predaj v kg v r. 2015	Predaj v kg v r. 2016	Skut. 2016/2015 v %	Predaj v € v r. 2015	Predaj v € v r. 2016	Skut. 2016/2015 v %
Tuzemsko	658 396	948 306	144,03%	1 549 232	2 231 273	144,02%
Export	192	192	100,00%	640	640	100,00%
Spolu	658 588	948 498	144,02%	1 549 872	2 231 913	144,01%

Prehľad exportu:

Export	Predaj v kg	Predaj v €	Priemerná cena predaja exportu
Rok 2006	3 688 731	5 026 480	1,36
Rok 2007	3 444 892	4 722 825	1,37
Rok 2008	2 499 510	3 771 101	1,51
Rok 2009	970 473	1 554 200	1,60
Rok 2010	1 410 454	2 291 074	1,62
Rok 2011	2 325 974	3 987 656	1,74
Rok 2012	2 314 765	3 975 797	1,72
Rok 2013	2 919 846	4 192 714	1,44
Rok 2014	2 382 853	3 898 476	1,64
Rok 2015	1 969 165	3 531 761	1,79
Rok 2016	1 717 814	2 899 879	1,69
Koeficient 2016/2015	0,87	0,82	0,94

Vývoj predaja odliatkov za obdobie 2002-2016 v kg

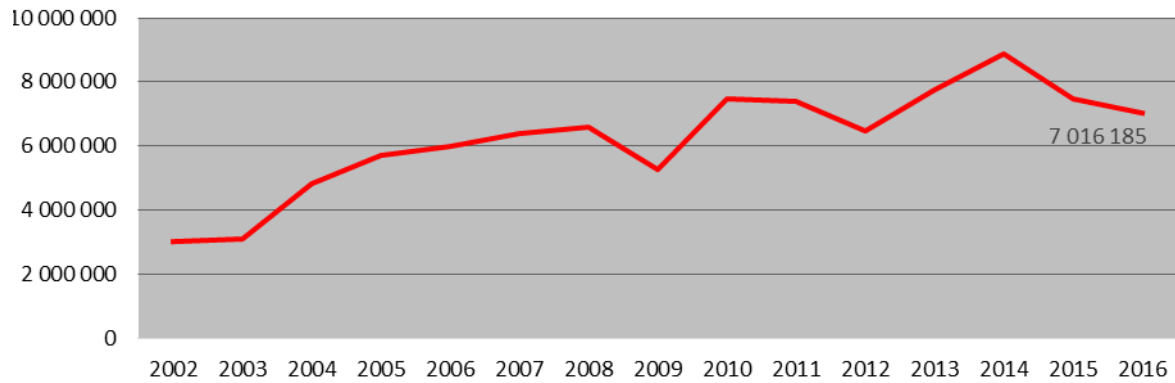

Vývoj predaja odliatkov za obdobie 2002-2016 v €

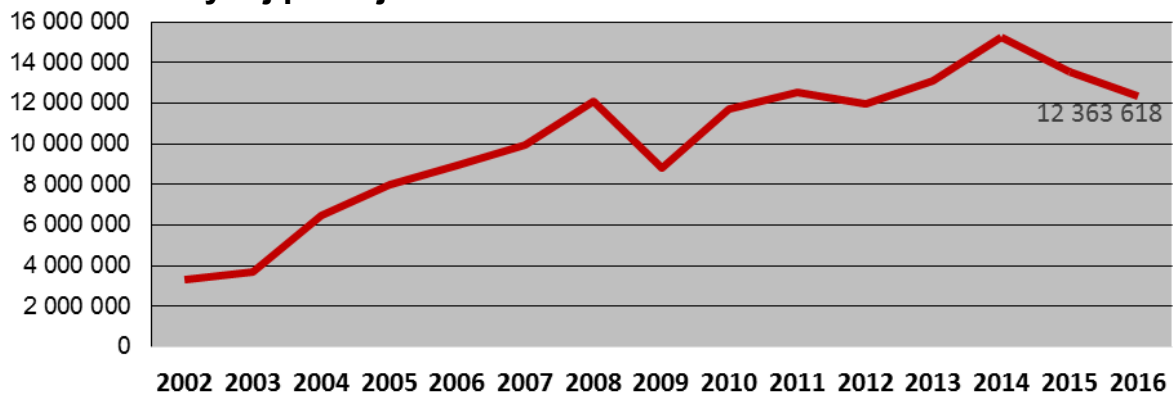

Prehľad fakturácie pre najväčších zákazníkov za rok 2016 v €

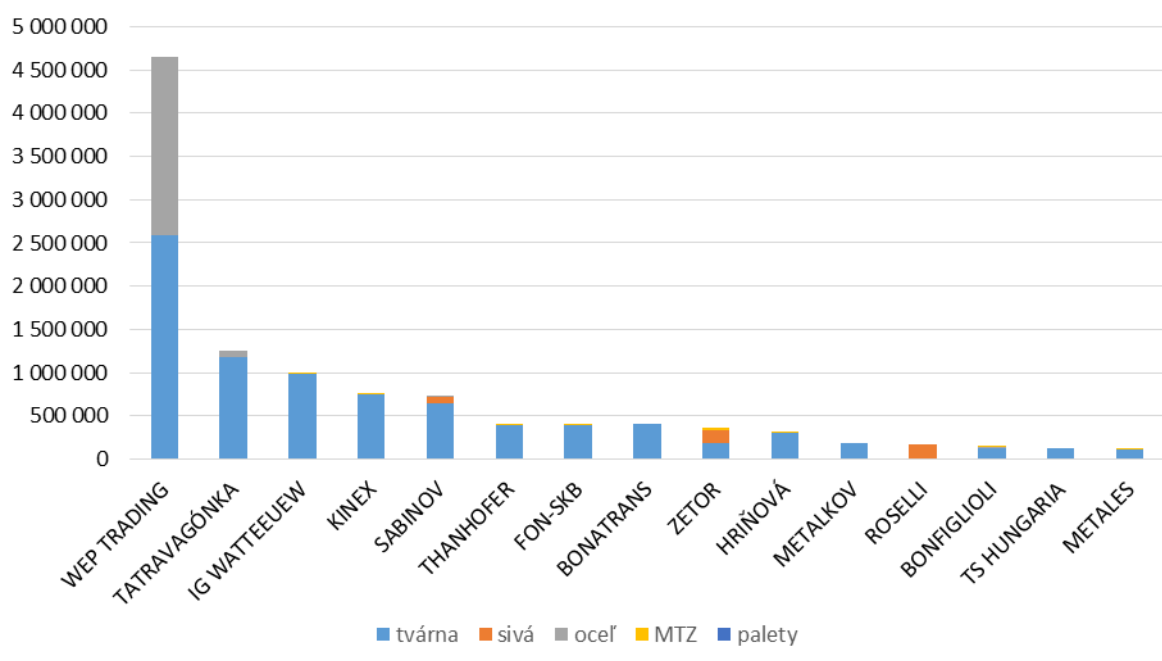

Porovnanie predaja pre najväčších zákazníkov podľa rokov 2015-2016

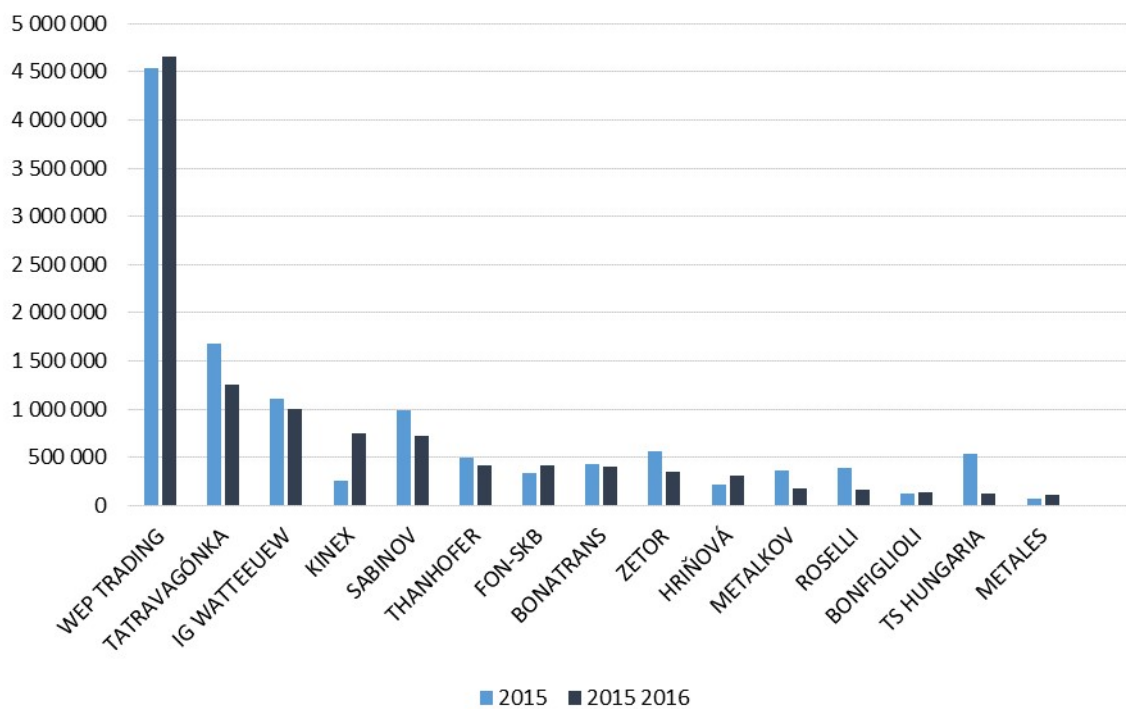

Vývoj predaja odliatkov za obdobie 2010-2016 v t

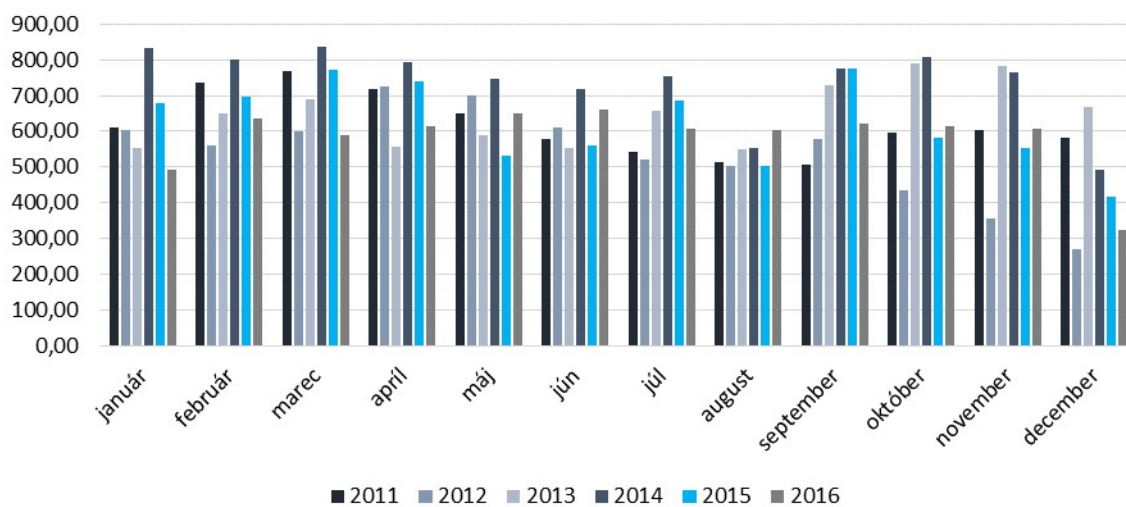

- **Vyhodnotenie cieľov predaja pre rok 2016:**

- *Doplniť potrebnú zákazkovú náplň pre rok 2016 s ohľadom na potreby spoločnosti a využitie kapacitných možností jednotlivých pracovísk, predovšetkým AFL*

Stanovený cieľ sa nám nepodarilo naplniť. Hlavným dôvodom bolo:

- nenaplnenie plánovaného objemu výroby, získaného zo spolupráce s firmou MARU (výpadok cca 500 t - 6% z ročného plánu)
- pozastavenie avizovaného projektu výmeny 3500 dvojkolí z 22,5 t na 25 t (TS Hungaria, výpadok cca 400 t - 5% oproti plánu)
- pretrvávajúci útlm výroby PM prevodoviek v ZTS Sabinov (výpadok cca 335 t - 4% oproti plánovanému objemu)
- posun dodávok LS pre DB projekty pre firmu Bonatrans (výpadok ca 240 t - 3%)
- útlm výroby traktorov a poľnohospodárskych strojov
- nedosiahnutý avizovaný objem výroby pre ďalších zákazníkov.

Napriek úsiliu sa tieto výpadky podarilo nahradiť len čiastočne, pričom plán sme splnili na 82,54 %.

- *Udržať plánovanú úroveň kilogramových cien v súlade s plánom predaja*

V roku 2016 sme dosiahli priemernú kilogramovú cenu 1,76 €, čo je prekročenie o 0,02 €/kg oproti plánu

- *Zvýšiť podiel výroby pre zákazníkov mimo skupiny*

Podiel skupiny v roku 2016 sa oproti roku 2015 nepodarilo znížiť, ale zostal na rovnakej úrovni 51%

- *Zaviest' sériovú výrobu výrobu ložiskovej skrine BA 182*

V júni 2016 sa nám pre ložiskovú skriňu BA 182 podarilo získať certifikát od VÚŽ Praha a tým sa rozšírili možnosti pre jej predaj. Celkovo sme v roku 2016 vyrobili 7.428 ks, ktoré boli okrem Tatravagónky Poprad expedované aj do firiem: Astra Arad, Kinex, ETS.

- *Postupne aplikovať úsporné opatrenia overené na výrobe LS na celý sortiment vyrábaných odliatkov*

V roku 2016 boli postupne upravené vtokové sústavy podľa zavedených opatrení firmy MARU u všetkých odliatkov, vyrábaných z materiálu EN-GJS-400-18- LT a u najpočetnejších položiek z ostatných druhov tvárnej liatiny.

II. 2 KVALITA ZA ROK 2016

Zhodnotenie nepodarkovosti za rok 2016:

Obdobie	Vnútorne nepodarky v%	Vonkajšie nepodarky v %
Rok 2016	5,07	0,57
Rok 2015	5,48	0,68
Rok 2014	6,10	1,30
Rok 2013	6,45	1,35
Rok 2012	6,06	1,72
Rok 2011	6,42	0,64
Rok 2010	6,03	0,58
Rok 2009	6,40	0,31
Rok 2008	6,41	0,92
Rok 2007	8,06	0,84

1. Zhodnotenie vnútornej nepodarkovosti za rok 2016:

Vyjadrenie v %

Mesiac		Vnútorne nepodarky v%	Mesiac		Vnútorne nepodarky v%
Január	26,826	6,69	Júl	21,716	3,72
Február	39,895	6,03	August	34,935	4,97
Marec	40,215	5,99	September	38,108	5,45
Apríl	35,580	5,41	Október	26,945	3,94
Máj	41,184	5,98	November	40,550	5,73
Jún	27,514	3,85	December	15,492	3,12

Celkom vnútorne zmetky za rok 2016 388,960 t, čo je 5,07 % zmetkovitosť z liateho TK.

Porovnanie vnútornej zmetkovitosti v % - rok 2016 a 2015

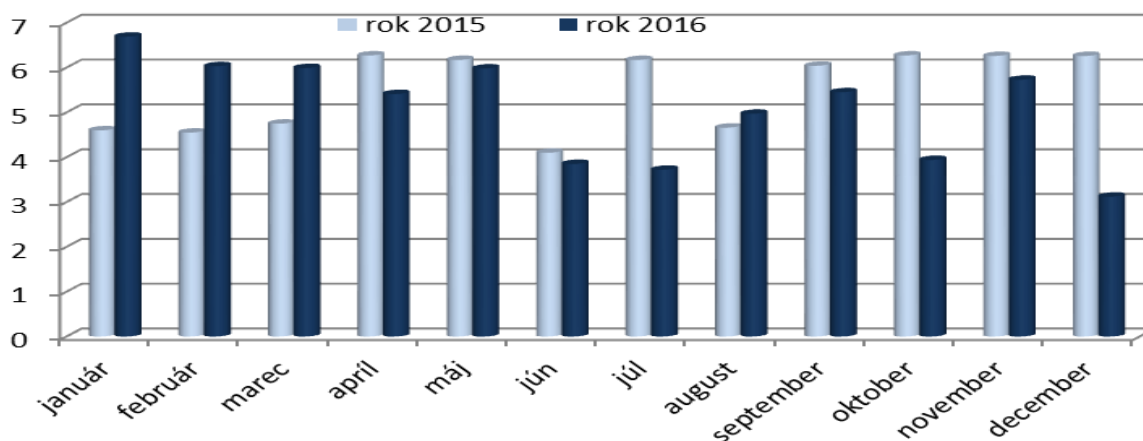

2. Zhodnotenie vonkajšej nepodarkovosti v roku 2016:

Mesiac	Vonkajšie nepodarky v %	Mesiac	Vonkajšie nepodarky v %
Január	4,487 0,92	Júl	1,276 0,21
Február	2,472 0,39	August	1,910 0,32
Marec	5,306 0,90	September	2,316 0,37
Apríl	4,314 0,70	Október	4,582 0,75
Máj	3,483 0,54	November	2,703 0,44
Jún	2,179 0,33	December	4,769 1,47

Celkom za rok 2016 bolo 39,797 ton vonkajších zmetkov, čo je 0,57 % zmetkovitosť k expedovanému množstvu odliatkov t.

Porovnanie vonkajšej zmetkovitosti v % - rok 2016 a 2015

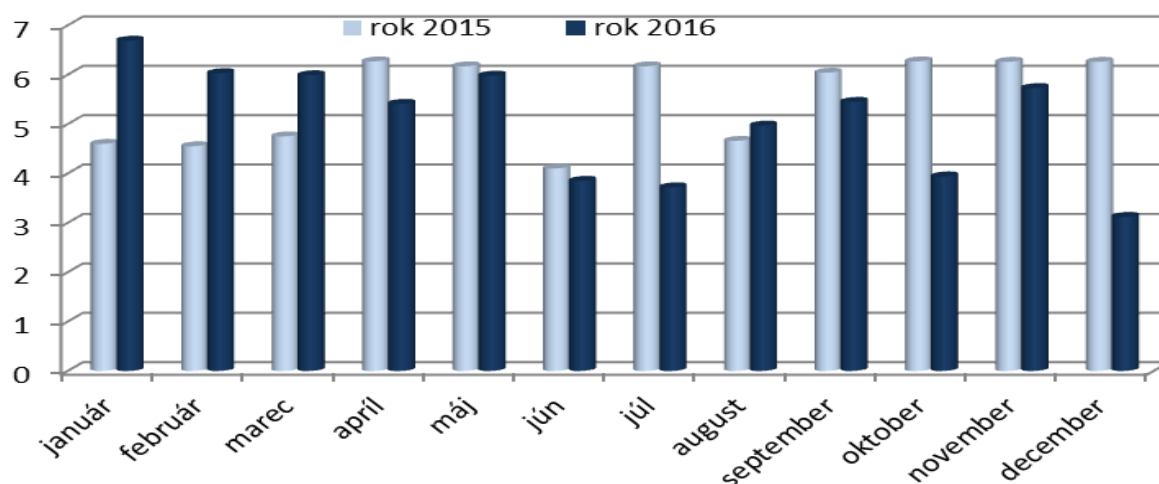

Vyhodnotenie cieľov kvality roku 2016:

1. Udržiavať a vylepšovať zavedený systém manažérstva kvality v zmysle ISO 9001, postupne pripraviť dokumentáciu podľa zmeny normy ISO9001 z roku 2015

V júli 2016 sme absolvovali KONTROLNÝ AUDIT SMK podľa ISO 9001 bez závažných nedostatkov. Počas roka sme absolvovali niekoľko odberateľských auditov- WEP TRADING, BONFIGNIOLI - bez závažných problémov. Absolvovali sme EMP pre ARAT, ELH. Je očakávané potvrdenie termínu EMP pre M2DBH5,6.

Cieľ môžeme hodnotiť ako splnený

2. Celkovú vnútornú nepodarkovitosť (sivej, tvárnej a ocele) udržať na hranici - 6,1 % .

Nepodarkovitosť nám v značnej miere ovplyvňovala kvalita odliatkov ROSSELI – do júna 2016. Od júna sa uvedené odliatky už nevyrábali. V auguste a septembri nám ovplyvnili nepodarkovitosť nové odliatky pre IG WATTEEUW. V novembri boli praktizované pokusy pri výrobe jadier pre M2 bez náteru, ktoré boli neúspešné a to sa odzrkadlilo na nepodarkovosti.

Počas celého roka bol prekročený stanovený cieľ – 6,1% len v januári. Hodnota celkovej nepodarkovitosti za rok 2016 bola 5,03 %
Cieľ môžeme hodnotiť ako splnený.

3. Zvýšiť kvalitu vyrábanej ocele tak, aby sa vnútorná nepodarkovitosť ocele (počítaná k odliatej oceli) nepresiahla hranicu 5,5 %

Požadovanú hranicu sme nedosiahli v mesiacoch júl, september, november. V mesiaci júl bolo vyrobené málo ocele, čo ovplyvnili percento nepodarkov. Na rázsochách sa robia opatrenia pre vylepšenie kvality a pracnosti. Modelové zariadenia sú už opotrebované, vyrábajú sa nové kovové, čo by malo prispieť k zvýšeniu kvality. Hodnota celkovej nepodarkovitosti ocele za rok 2016 bola 4,88 %.

Cieľ môžeme hodnotiť ako splnený

4. Vonkajšiu nepodarkovitosť udržať na hranici 0,95% - uvedená hodnota vypočítaná zo vzťahu predaný tovar a nepodarky od odberateľov vypočítané z hmotnosti. Pri vonkajšej nepodarkovitosti sledovať aj nadprácu odberateľov vyjadrené vo finančnom objeme, ich percento nesmie prekročiť hranicu 1,4% k predanému tovaru.

Pri stanovení hranice 0,95% z hmotnostného objemu expedovaných odliatkov, bola nepodarkovitosť prekročená v mesiaci december. V tomto mesiaci nebolo veľa reklamácií v porovnaní z predchádzajúcich období, ale z dôvodu nízkej expedície je % vyššie. Celková nepodarkovitosť za rok z hmotnosti bola 0,57 % (rok 2015 -0,66 %), z finančného vyjadrenia 0,53 % (rok 2015 - 0,83 %.)

Cieľ môžeme hodnotiť ako splnený

5. Znížiť rizikové číslo u všetkých FMEA procesov na hodnotu 240

FMEA bola aktualizovaná - k 12. mesiacu 2016. Proces - Povrchová úprava – bolo realizované technické riešenie, predĺženie sušiacieho pásma a teploty v suške. Z dôvodu organizačných zmien v spoločnosti došlo aj k zmene majiteľov u niektorých procesov.

Cieľ môžeme hodnotiť ako splnený

6. Pre vylepšenie kvality a úsporu nákladov vyrobiť nový model pre BA 386 a zaviesť do výroby

Pre uvedený odliatok bol vyrobený kovový model, bez stredového jaderníka. Všetky ušetrené náklady sa sledujú na poradách vedenia priebežne. Uvedený model chceme používať aj pre výrobu odliatkov pre DB, očakávame potvrdenie termínu EMP.

Cieľ môžeme hodnotiť ako splnený

7. Absolvovať EMP s DB pre odliatok BA182

Model odliatku BA182 sme vyrobili na vlastné náklady a chceli sme zvýšiť predaj. Pre uvedený odliatok neboli uplatnené objednávky pre DB, takže sme absolvovali audit VUZ - posúdenie súladu s TSI. Absolvovali sme ho úspešne a obdržali sme certifikát. Ale aj napriek úsiliu sa nám nepodarilo navýšiť objem výroby cez uvedený odliatok.

Cieľ môžeme hodnotiť ako splnený

8. Kontrolu cieľov vykonávať priebežne v roku 2016. Hodnotenie predkladať vedeniu spolu s hodnotením systému.

Správa sa spracováva v januári po ukončení decembra, aby boli výsledky kompletne.

III. EKONOMIKA A FINANCOVANIE

Účtovná zvierka za rok 2016

Pre posúdenie finančnej situácie spoločnosti boli zvolené základné ukazovatele vyjadrujúce mieru zhodnotenia vloženého kapitálu, t.j. aktíva a pasíva a vyjadrenie zmien voči počiatočnému stavu k 01. 01. 2016:

III. 1 SÚVAHA

v €

	Stav k 31.12.2015	Stav k 31.12.2016	Rozdiel
1. AKTÍVA	13 843 780	14 546 608	702 828
Stále aktíva	10 110 844	10 481 416	370 572
Obstaranie DHM a DNM	116 788	1 008 788	892 000
Dlhod. hmotný a nehmot. Majetek	9 951 617	9 472 628	-478 989
Poskytnuté zálohy	42 439	0	-42 439
Obežný majetek	3 722 803	4 057 968	335 165
Zásoby	551 557	557 903	6 346
Pohľadávky	2 760 755	3 373 269	612 514
Finančný majetek	410 491	126 796	-283 695
Ostatné aktíva	10 133	7 224	-2 909
2.PASÍVA	13 843 780	14 546 608	702 828
Vlastný kapitál	2 331 977	2 818 327	486 350
Základné image	4 074 628	4 564 628	490 000
Fondy	234 800	287 234	52 434
Neuhradená strata min.rokov	-1 363 192	-1 977 451	-614 259
Nerozdelený zisk minulých rokov	0	0	0
Hospodársky výsledok	-614 259	-56 084	558 175
Cudzí kapitál	9 694 636	10 033 426	338 790
Úvery	3 204 000	3 374 266	170 266
Závazky	6 424 129	6 632 163	208 034
Rezervy	66 507	26 997	-39 510
Ostatné pasíva	1 817 167	1 694 855	-122 312

III. 2 VÝKAZ ZISKOV STRÁT

V €

	ROK 2015	ROK 2016
VÝNOSY	15 846 608	15 355 490
Tržby za vlastné výkony a služby	13 344 377	12 533 246
Tržby z predaja tovaru	1 180 047	1 662 883
Aktivácia majetku a služieb	1 172 113	888 761
Iné prevádzkové výnosy	150 044	270 589
Finančné výnosy	27	11
Mimoriadne výnosy	0	0
NÁKLADY	16 344 414	15 411 574
Spotreba materiálu a tovaru	9 490 648	8 300 984
Spotreba energie	1 357 218	1 216 473
Spotrebované služby	1 314 214	1 421 755
Osobné náklady	3 041 681	3 226 307
Dane a poplatky	63 920	64 587
Iné prevádzkové náklady	61 774	112 907
Odpisy HNIM	847 576	840 493
Finančné náklady	157 383	136 105
Mimoriadne náklady	0	0
Daň z príjmu	126 453	91 963
HOSPODÁRSKY VÝSLEDOK pred zdanením	-488 806	35 879
HOSPODÁRSKY VÝSLEDOK po zdanení	-614 259	-56 084

III. 3 STAV MAJETKU A ZÁVÄZKOV

Neobežný majetok

Spoločnosť ku dňu účtovnej závierky evidovala na majetkových účtoch neobežný majetok v obstarávacej hodnote 17 097 040 €. Z uvedenej sumy predstavuje nehmotný

dlhodobý majetok hodnotu 74 204 € a hmotný dlhodobý majetok hodnotu 17 022 836 €. Evidovaný dlhodobý majetok spoločnosti bol ku dňu účtovnej závierky inventarizovaný a vykonanou inventúrou k 30. 11. 2016 neboli zistené rozdiely medzi fyzickým a účtovným stavom majetku.

Zostatková účtovná hodnota neobežného majetku je ku dňu účtovnej závierky 10 481 416 €, čo predstavuje 61,30 % jeho obstarávacej hodnoty.

Štruktúra neobežného majetku (v €.) :

Druh majetku	Prírastok (úbytok) majetku	Obstarávacia hodnota majetku	Zostatková účtovná hodnota majetku	Percento opotrebenia
Nehmotný inv. Majetok	0	74 204	1 611	97,83
- software	0	74 204	1 611	97,83
- obstaranie DNM				
Dlhodobý hmotný majetok	0	17 022 836	10 479 805	38,44
Z toho :				
- stavby	2 326	3 757 095	2 724 758	27,48
- stroje a zariadenia	307 428	11 112 223	6 177 633	44,41
- dopravné prostriedky	-10 212	830 428	313 262	52,28
- pozemky		232 267	232 267	
- iný hmotný inv. Majetok	15 217	82 035	23 097	71,84
- obstaranie DHM	892 000	1 008 788	1 008 788	
Poskytn.pred. na DHM	- 42 439	0	0	
Opravná pol k DHM			0	
Spolu :	1 164 320	17 097 040	10 481 416	38,69

Dlhodobý hmotný majetok bol poistený na základe poisťovnej zmluvy č 411 016 695

- o poistení majetku pre prípad živelných rizík
- o poistení prerušenia prevádzky
- o poistení proti odcudzeniu
- o poistení strojov a strojných zariadení
- o poistení elektronických zariadení

Súbor budov, hál a stavieb je poistený do výšky 22 033 021,- € a súbor hnutelných vecí, strojov, zariadení a inventár je poistený do výšky 10 478 179,- €

Obežný majetok

Zásoby

Spoločnosť ku dňu účtovnej závierky vykazuje zostatok tovarových zásob na skladoch vedených na účtoch účtovnej skupiny 11,12 a 13 v celkovej výške 491 824 €.

Prehľad zásob k 31. 12. 2016 a ich zmeny voči r. 2015 v €

Názov položky	Stav k 31. 12. 2014	Stav k 31. 12. 2015	Stav k 31. 12. 2016	Rozdiel od zač. roka
Zásoby celkom	842 031	551 557	557 903	6 346
Materiál .zásoby	745 022	473 668	491 824	18 156
Nedokonč. Výroba				
Poskytnutie.preddavkov na zásoby				
Výrobky				
Tovar	97 009	77 889	66 079	-11 810

Dlhodobé a krátkodobé pohľadávky

Spoločnosť ku dňu účtovnej závierky neeviduje dlhodobé pohľadávky.

Spoločnosť ku dňu účtovnej závierky eviduje krátkodobé pohľadávky v celkovej výške 3 373 518 €, kde spoločnosť prehodnotila pohľadávky po lehote splatnosti . Zostatok pohľadávok z obchodných vzťahov k 31. 12. 2016 je vo výške 1 991 639 €. Zostatky účtov pohľadávok boli ku dňu riadnej účtovnej závierky dokladovo inventarizované a preverením neboli zistené rozdiely.

Prehľad pohľadávok k 31. 12. 2016 a ich pohyb voči r. 2015:

Ukazovateľ	Stav 31. 12. 2014	Stav 31. 12. 2015	Stav 31. 12. 2016	Rozdiel
Pohľadávky celkom	3 368 313	2 784 927	3 373 518	588 591
Obchodné	2 064 995	1 578 566	1 991 639	413 073
Ostatné	239	0	405	405
Čistá hodnota zákazky	1 303 079	1 206 361	1 381 474	175 113

Členenie krátkodobých pohľadávok z obchodných vzťahov podľa lehoty ich splatnosti je nasledovné :

Doba splatnosti	Celková suma pohľadávok	Podiel(%)
V lehote splatnosti	1 031 700	51,80
Po lehote do 30 dní	691 883	34,74
Po lehote do 180 dní	265 535	13,33
Po lehote nad 180 dní	2 521	0,13
Spolu	1 991 639	100,00

Spoločnosť ku dňu účtovnej závierky vykazuje pohľadávky voči podnikom v skupine vo výške 874 133 €.

Kapitálové fondy

Základné imanie a kapitálové fondy

V súlade so zakladateľskou zmluvou spoločnosti a v súlade s výpisom z obchodného registra vykazuje spoločnosť ku dňu účtovnej závierky hodnotu základného imania vo výške 4 564 628 €, počet akcií 440 .

Ku dnu účtovnej závierky bola celá hodnota upísaného základného imania splatená.

Fondy zo zisku a prevedené hospodárske výsledky :

V súlade so Stanovami akciovej spoločnosti a v súlade s ustanoveniami Obchodného zákonníka spoločnosť pri vzniku spoločnosti nemá vytvorený rezervný fond.

Stav zákonného rezervného fondu k 31. 12. 2016 0 €

Spoločnosť v roku 2012 použila rezervný fond na úhradu straty z tohto dôvodu je rezervný fond nulový.

Dlhodobé a krátkodobé záväzky

Spoločnosť ku dňu účtovnej závierky vykazuje zostatok krátkodobých záväzkov z obchodných vzťahov v celkovej výške .5 216 434 €.

Prehľad celkových záväzkov a ich zmena :

Ukazovateľ	Stav 31. 12. 2015	Stav 31. 12. 2016	Rozdiel
Záväzky celkom	6 424 129	6 632 163	208 034
Obchodné	4 595 831	5 216 434	620 603
Voči zamestnancom	125 064	140 768	15 704
Voči soc. poisť.	88 679	110 838	22 159
Daň zo mzdy, daň.záv.	60 247 1 055 946	66 572 1 092 593	6 325 36 647
Iné záväzky	6 462	4 637	-1 825
Krátkodobá pôžička OPTIFIN+úrok	491 900	321	-491 579
Krátkodobá pôžička Cash POOL	0	0	0

Štruktúra záväzkov (okrem bankových úverov) podľa zostatkovej doby splatnosti je uvedená v nasledujúcom prehľade:

Názov položky	31. 12. 2015	31. 12. 2016
Dlhodobé záväzky spolu	2 814	901
Záväzky so zostatkovou dobou splatnosti nad päť rokov	0	0
Záväzky so zostatkovou dobou splatnosti jeden rok až päť rokov	2 814	901
Krátkodobé záväzky spolu	5 365 369	5 538 669
Záväzky so zostatkovou dobou splatnosti do jedného roka vrátane	2 034 878	1 959 770
Záväzky po lehote splatnosti	3 330 491	3 578 899

Bankové úvery

Spoločnosť ku dňu riadnej účtovnej závierky vykazuje dlhodobý záväzok z prijatého bankového úveru zúčtovaného na účte účtovnej skupiny 46 vo výške 2 015 466 €.

Bankové úvery a krátkodobé výpomoci :

Štruktúra bankových úverov je uvedená v nasledujúcom prehľade:

Názov položky	Men a	Úrok p.a.	v %	Dátum splatnosti	Suma istiny	Suma istiny	Suma istiny
					v príslušnej mene k 31.12.2016	v eurách k 31.12.2016	v príslušnej mene k 31.12.2015
a	b	c	d	e	f	e	
Dlhodobé bankové úvery							
Bankový úver SZaRB	EUR 3M	EURIBOR+3,8%		21.4.2024	1 676 000	1 676 000	1 940 000
Bankový úver SZaRB	EUR 3M	EURIBOR+3,8%		21.8.2024	339 466	339 466	0
					2 015 466	2 015 466	1 940 000
Krátkodobé bankové úvery							
Sberbank	EUR 1M	EURIBOR+2,3%		31.12.2016	970 000	970 000	1 000 000
Bankový úver SZ a RB	EUR 3M	EURIBOR+3,8%		21.4.2024	264 000	264 000	264 000
Bankový úver SZ a RB	EUR 3M	EURIBOR+3,8%		21.8.2024	124 800	124 800	0
					1 358 800	1 358 800	1 264 000
Spolu					3 374 266	3 374 266	3 204 000

Spoločnosť uzatvorila v roku 2016 dodatok č. 9 k zmluve o úvere č. 431 021 2103 so Sberbank Slovensko, a.s., v zmysle ktorého sa mesačná čiastka znižuje o 30000 € a bola stanovená konečná splatnosť úverového rámca k čerpaniu kontokorentného úveru dňa 31. 12. 2016.

Spoločnosť uzavrela dňa 2. 9. 2016 úverovú zmluvu č. 271679-2016 s SRaZB a.s. vo výške 1 000 000 € na kúpu a zabudovanie suchého filtra, rekonštrukciu lakovne a rekonštrukciu kuplovej pece. Čerpanie úveru sa bude realizovať postupne na základe predložených dokladov 47 % zo sumy bez DPH. Nárok na čerpanie sa končí dňa 31. 05. 2017.

IV. FINANČNÁ ANALÝZA

Pre posúdenie finančnej situácie spoločnosti boli zvolené základné ukazovatele vypovedajúce o tom, či spoločnosť je schopná trvalo dosahovať určitú mieru zhodnotenia vloženého kapitálu :

- výška a štruktúra aktív a pasív
- zloženie zdrojov financovania podnikateľských aktivít, t.j. jej kapitálová štruktúra vypovedajúca o podiele vlastných a cudzích finančných zdrojov a ich vplyve na podnikateľské výsledky
- likvidita v spoločnosti, t.j. schopnosť spoločnosti hradiť svoje záväzky
- ukazovatele rentability

Výška a štruktúra aktív a pasív

Celková výška majetku, ktorým spoločnosť k 31.12.2016 disponovala, t.j. výška aktív dosiahla čiastku 14 547 tis. EUR

Štruktúra aktív :

Druh aktív	2009	2010	2011	2012	2013	2014	2015	2016
Pohľadávky upísané VI	0	0	0	0	0	0	0	0
Neobežný majetok	7 721	10 418	12 890	12 151	11 503	10 734	10 111	10 482
- dlhodobý nehmotný majetok	22	19	15	12	14	10	5	2
- dlhodobý hmotný majetok	7 699	10 399	12 875	12 139	11 489	10 724	10 106	10 480
Obežný majetok	2 988	3 243	5 721	3 081	3 828	4 240	3 723	4 058
- zásoby	649	899	619	590	707	842	551	558
- dlhodobé pohľadávky	0	0	0	0	0	0	0	0
- krátkodobé pohľadávky	2 274	2 331	5 083	2 467	3 091	3 344	2 761	3 373
- finančné účty	65	13	19	23	30	53	411	127
Časové rozlíšenie	58	53	0	7	9	1	10	7
Aktíva celkom:	10 767	13 714	18 612	15 239	15 340	14 974	13 844	14 547

Štruktúra pasív :

Druh pasív	2009	2010	2011	2012	2013	2014	2015	2016
Vlastné imanie	4 547	4 975	4 996	3 315	2 934	2 913	2 332	2 818
-základné imanie	4 075	4 075	4 075	4 075	4 075	4 074	4 074	4 564
- kapitálové fondy	104	140	179	107	167	202	235	287
- fondy zo zisku	83	105	149	153	0	0	0	0
- VH min.rokov	61	221	552	589	-863	-1 308	-1 363	-1 977
-VH. za účt.obdobie	224	434	41	-1 609	-445	-55	-614	-56
Záväzky	6 212	8 445	11 338	9 736	10 355	10 140	9 695	10 034
-rezervy	44	35	256	110	64	37	67	27
-dlhodobé záväzky	1 763	711	771	970	948	967	1 059	1 094
- krátkodobé záväzky	1 971	3 570	4 706	4 400	6 492	5 668	5 365	5 539
- bankové úvery a ..	2 434	4 129	5 605	4 256	2 851	3 468	3 204	3 374
Časové rozlíšenie	8	294	2 278	2 188	2 051	1 921	1 817	1 695
Pasíva celkom:	10 767	13 714	18 612	15 239	15 340	14 974	13 844	14 547

V spoločnosti v roku 2016 v porovnaní s predchádzajúcim rokom hodnota obchodného majetku (celkových aktív) narástla o sumu 703 tis. EUR, hlavne v neobežnom dlhodobom hmotnom majetku o 378 tis. €, obežný majetok o 334 tis. €.

Na strane pasív spoločnosť v roku 2016 zaznamenala nárst hodnoty vlastného imania spoločnosti, keď z hodnoty vlastného imania vykázaného v roku 2015 vo výške 2 332 tis. EUR vykazuje spoločnosť vlastné imanie k 31.12.2016 hodnotu vo výške 2 818 tis. EUR. Na strane pasív spoločnosť zaznamenala v porovnaní s rokom 2015 nárast záväzkov v celkovej výške 339 tis. EUR.

IV. 1 Ukazovatele pridaná hodnota, hrubý obrat, hodnota neobežného majetku

Prehľad za roky 2003 - 2015 (v tis. Sk do r. 2007 a v EUR od r. 2008)

Rok	pridaná hodnota	hrubý obrat	Hodnota neobežného majetku ocenená v nadobúdacej hodnote
2003	22 979,0	113 074,0	8 247,0
2004	51 837,0	196 917,0	12 095,0
2005	56 517,0	247 569,0	28 396,0
2006	62 956,0	268 580,0	54 779,0
2007	85 827,0	302 060,0	201 253,0
2008 v €	3 458 775	12 457 685	8 348 702
2009 v €	3 052 195	8 952 538	8 999 313
2010 v €	3 892 858	12 026 721	12 238 485
2011 v €	3 826 700	13 501 115	15 360 772
2012 v €	2 036 397	11 774 593	15 463 238
2013 v €	3 433 677	13 424 358	15 644 142
2014 v €	4 311 737	17 272 893	15 708 392
2015 v €	3 534 457	14 591 754	15 932 720
2016 v €	4 145 678	13 491 141	17 097 040

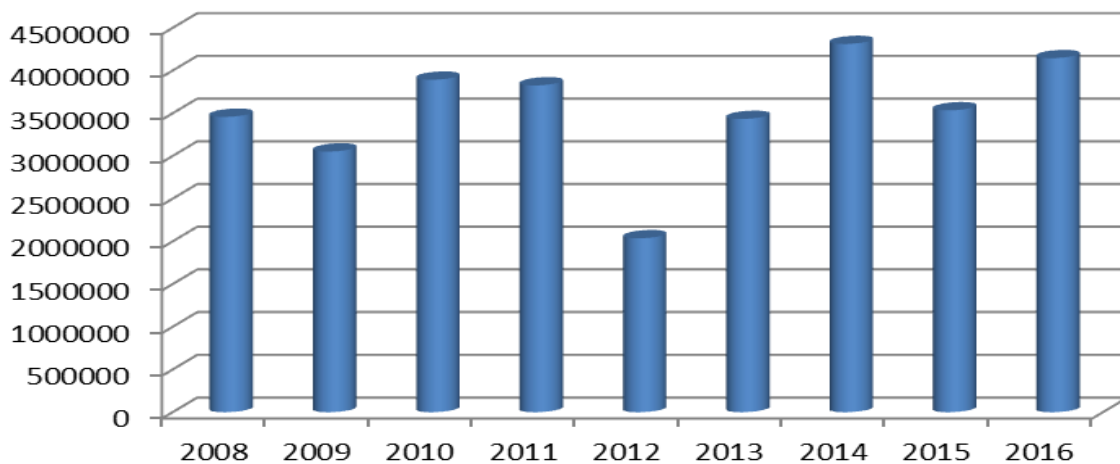
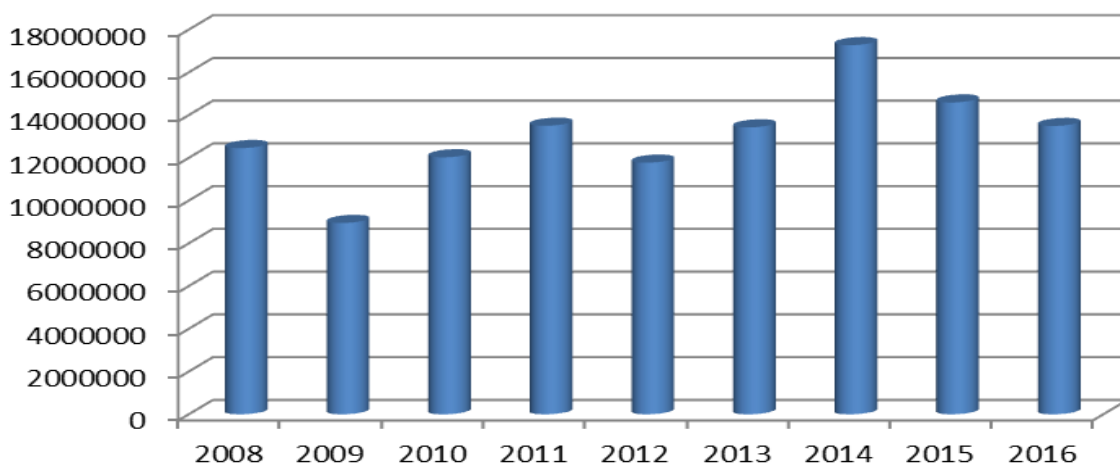
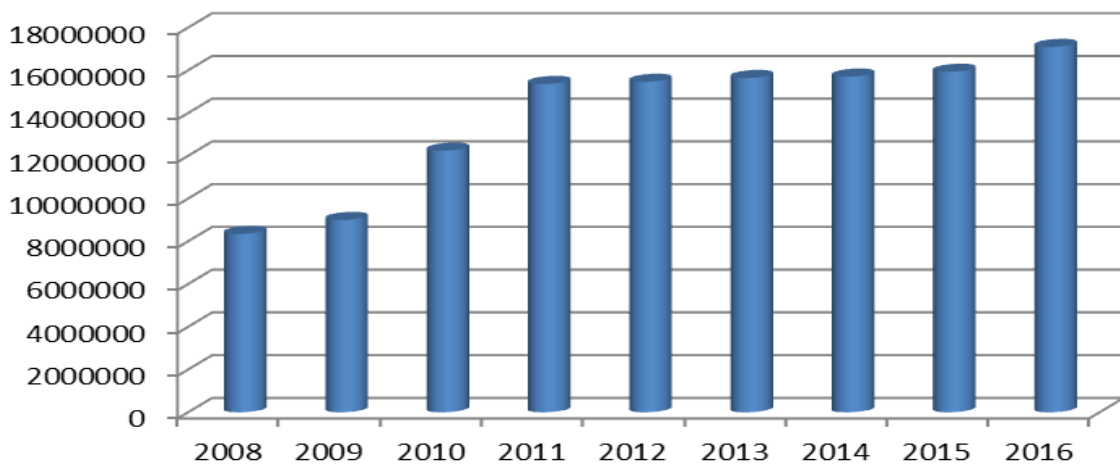
pridaná hodnota**hrubý obrat****hodnota neobežného majetku**

IV. 2 HODNOTENIE PRODUKTIVITY PRÁČE

	Rok 2012	Rok 2013	Rok 2014	Rok 2015	Rok 2016
Tekutý kov liaty na FORM v kg/zam	30 525,98	39 580	42 681	36 020	36 612
Hrubý obrat v EUR / zam	51 352,40	61 540	75 477	65 156	64 403
Výroba tovaru v kg/ zam	29 018,25	30 992	40 238	34 511	34 804
Výnosy v EUR/ zam	66 410,55	55 518,16	78 968	70 760	73 303
Pridaná hodnota na zam	18 416	9 730	15 741	15 782	19 790

V. ZAMESTNANCI

Stav	Rok 2012	Rok 2013	Rok 2014	Rok 2015	Rok 2016
Priemerný stav	209,29	218,14	228,85	223,95	209,48
Koncoročný stav	205	224	230	209	213
Dohody	5,0	3	2,8	0,5	0,5
Živnosť	33	36	32,5	31,05	32,2
Vstupy za rok	55	76	37	15	36
Výstupy za rok	51	56	31	36	39

Rozdelenie zamestnancov podľa veku k 31. 12. 2016 :

Vek zamestnancov	Počet	Percento
do 25 rokov	22	10,28
od 26 – 30 rokov	20	9,35
od 31 – 40 rokov	33	15,42
od 41 – 50 rokov	54	25,23
od 51– 60 rokov	69	32,24
nad 60	16	7,48
SPOLU	214	100,00
Priemerný vek	44,48	

Veková štruktúra zamestnancov k 31. 12. 2016

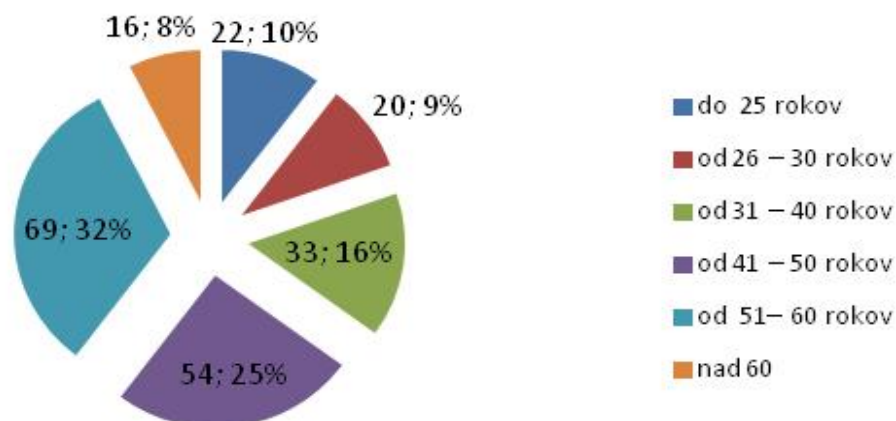

Rozdelenie zamestnancov k 31. 12. 2016 podľa vzdelania:

Vzdelanie zamestnancov	Počet	Percento
Základné	23	10,75
Vyučení, stredné odb.	97	45,33
Stredné úplné	70	33,21
Vysokoškolské I a II	24	11,21
SPOLU	214	100,00

Štruktúra zamestnancov podľa vzdelania k 31. 12. 2016

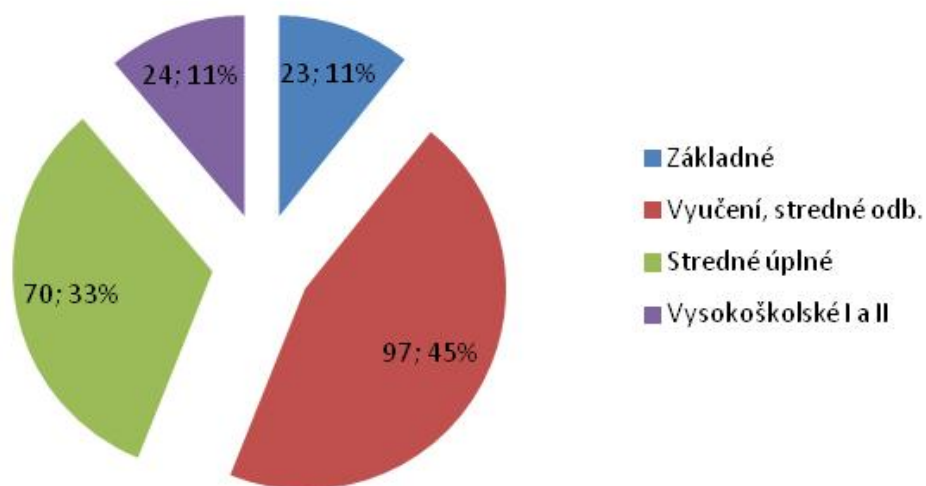

Čerpanie mzdových prostriedkov a priemerné mzdy

	ROK 2014	ROK 2015	ROK 2016
Čerpanie mzdových prostriedkov celkom	2 172 865	2 046 395	2 175 909,51
Celkové osobné náklady	3 219 609	3 041 681	3 226 307,09
V tom - dohody o vykonaní práce	36 176	12 732	26 512,33
- jubileá	5 801	3 305	5 359,86
- odchodné, odstupné	2 923	3 982	6 805,48
Priemerné zárobky celkové bez R	768,48	735,60	826,61

Priemerný stav zamestnancov za rok 2016 podľa jednotlivých kategórií a priemerné zárobky v jednotlivých kategóriách vyjadruje nasledujúci prehľad a graf:

Kategória	Priemerný stav za rok 2015	Priemerné zárobky r. 2015	Priemerný stav za rok 2016	Priemerné zárobky r. 2016
Výrobní robotníci	137,54	650,7	122,45	714,3
Režijní	32,15	784,6	34,15	855,7
TH zamestnanci	54,26	932,6	52,88	1 082,9
SPOLU bez R	223,95	735,60	209,48	779,08

Na priemerný zárobok za rok 2016 mala vplyv nemocnosť po kategóriách

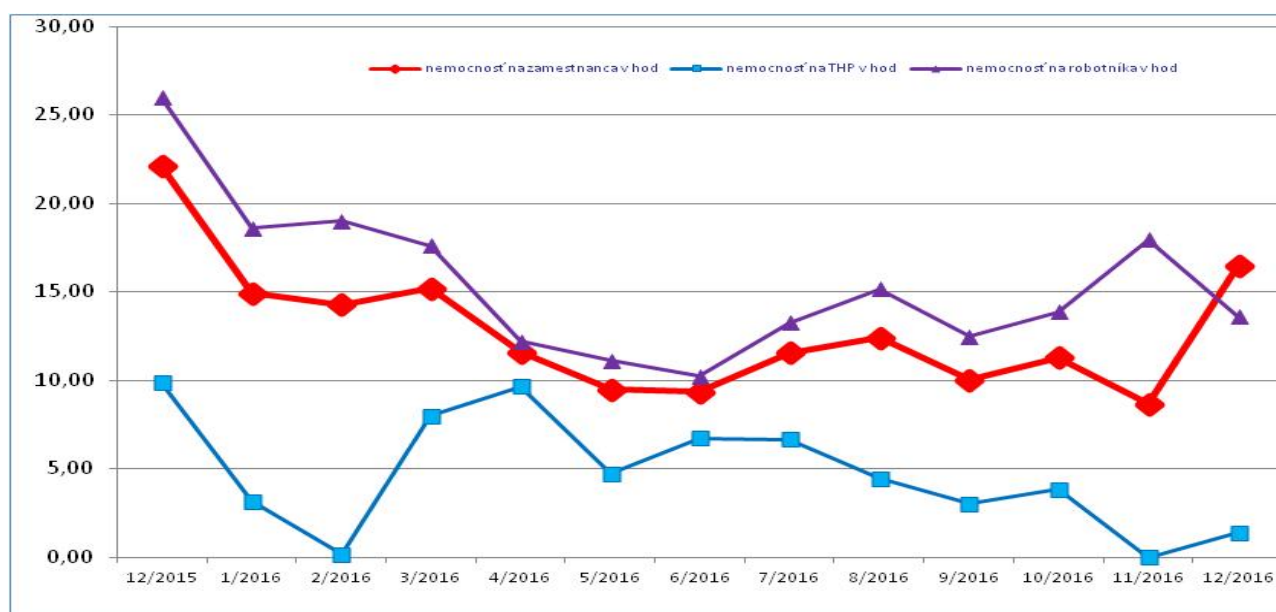

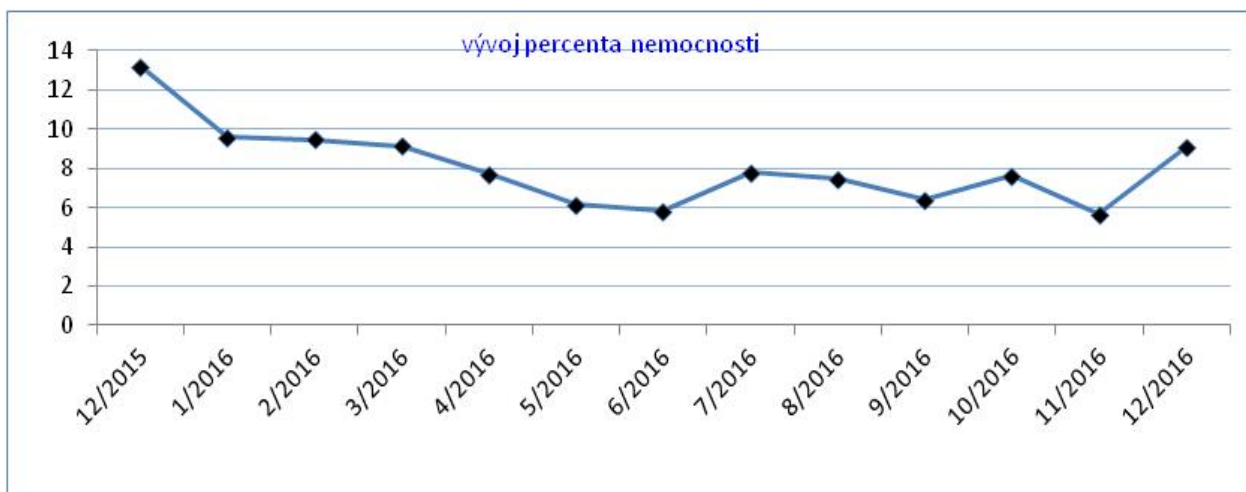

Vývoj osobných nákladov za rok 2016 po mesiacoch

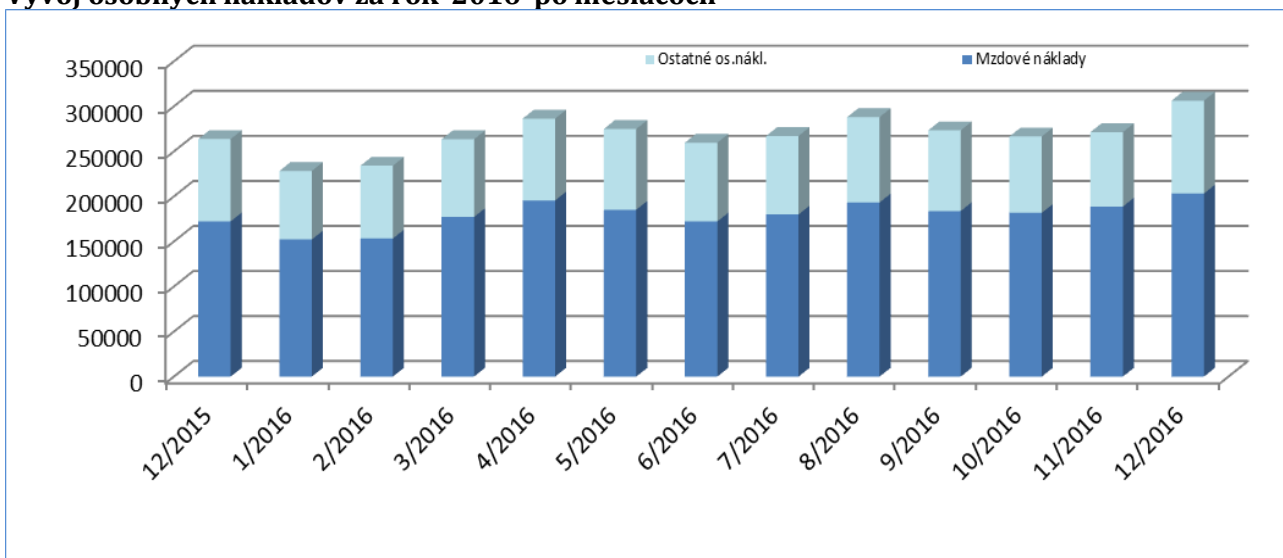

Priemerný zárobok zamestnancov za r. 2015-2016

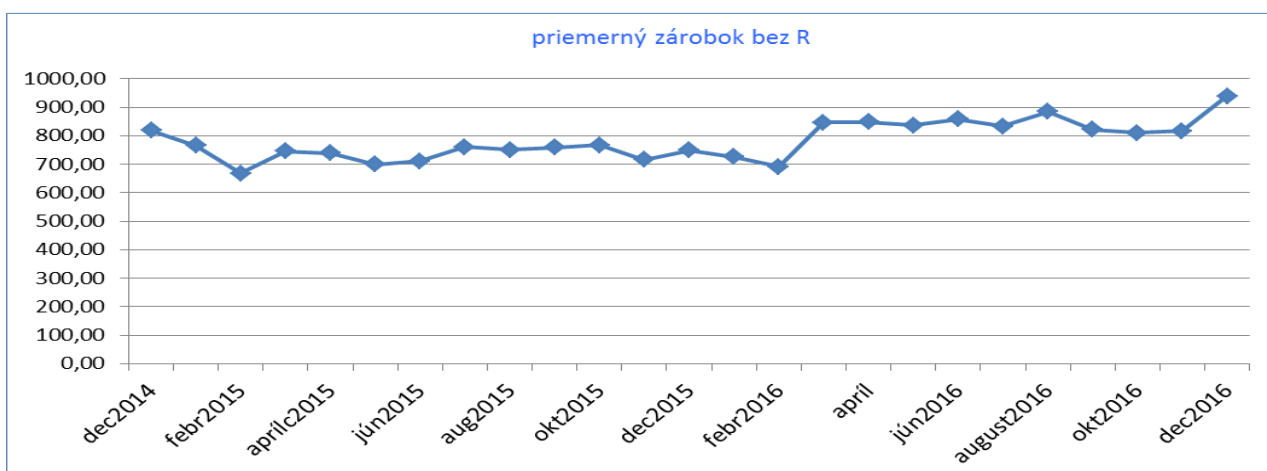

Čerpanie časového fondu za rok 2016

	ROK 2014	ROK 2015	ROK 2016
Odpracované hodiny celkom	384 691	340 859	323 905
Odpracované cezčasy celkom	41 312	19 118	14 972
Dĺžka pracovného dňa hod	6,1	6,3	5,89
Dĺžka pracovného dňa s cezčasmi v hod	6,8	6,6	6,2
Cezčasy na zamestnanca	180,52	85,37	71,39
podiel cezčasov na prac. čase	10,7 %	5,61 %	4,62 %
Koeficient smennosti	1,59	1,48	1,47
Využitie časového fondu	81 %	76,3 %	78,3 %
Vymeškané celkom v hod	90 054	119 318	106 138,5
z toho nemocnosť v hod	30 664	39 128	31 200

Percentuálne voči roku 2015 poklesla nemocnosť, lekárske prehliadky zamestnancov a doprovod rodinného príslušníka.

Vývoj cezčasov:



VI. Udalosti osobitného charakteru, ktoré nastali po skončení účtovného obdobia roka 2016:

Po dni, ku ktorému sa zostavujú účtovné závierky do dňa jej zostavovania nenastali žiadne udalosti osobitného charakteru, ktoré by výrazne ovplyvnili stav majetku a záväzkov a výsledok hospodárenia vykázaný v účtovnej závierke za rok 2015.

VII. Predpokladaný vývoj spoločnosti:

Predpokladaný vývoj spoločnosti je rozobraný v samostatnej časti – Podnikateľský zámer na rok 2016.

VIII. Vyhodnotenie investičného plánu za rok 2016

V roku 2016 boli aktivity technického rozvoja podriadené hospodárskej situácii a finančným možnostiam spoločnosti . V takomto duchu pri prerokovaní investičného plánu pristúpilo k naplánovaným aktivitám na r.2016, i predstavenstvo spoločnosti.

Návrh plánu investícií r.2016 predložený na predstavenstvo v novembri 2015 a jeho porovnanie s realizovanými investičnými akciami v r. 2016:

Kapitola	Plánovaný objem	Realizované
I.Ochrana životného prostredia, hygiena a bezpečnosť práce	100 000 €	165 306,01 €
II.Zvyšovanie výrobných kapacít, rekonštrukcie stávajúcich zariadení	1 280 000 €	1 023 012,09 €
III. Stavebné objekty	32 000€	7 536,0 €
IV.Energetické stroje a zariadenia	132 000 €	8 373,28€
V. Nákup zariadení a prístrojov	56 000€	47 517,07€
Celkom	1 600 000 €	1 251 744,45€

I.Ochrana životného prostredia, hygiena a bezpečnosť práce

-Jedinou a veľmi dôležitou akciou v tejto kapitole bolo dokončenie inštalácie suchého filtra odprašovania kuplových pecí.Filter bol zrealizovaný v celkovej sume 274 705,01€ (včítane nákladov v r.2015).V súčasnosti je v skúšobnej prevádzke ,kolaudácia a uvedenie do trvalej prevádzky bude vykonané do júna 2017.

II.Zvyšovanie výrobných kapacít, rekonštrukcie stávajúcich zariadení

-Najdôležitejšou a nosnou úlohou z tejto kapitoly bola rekonštrukcia taviarne -náhrada dvoch kuplových pecí pracujúcich v striedavých 24hod. cykloch, jednou , dlhokampaňovou pecou pracujúcou nepretržite 10-12 týždňov.Pec je v súčasnosti už v prevádzke,v priebehu roka 2017 bude ešte treba uzavrieť povoloňacie konania . Náklad vynaložený v r.2016 na túto investíciu bol 832 360,07€

-Významnou akciou z tejto kapitoly bola i rekonštrukcia lakovne, cieľom ktorej bolo zvýšiť stupeň vyzretosti a odolnosti náterov na výstupe zo sušiarne, pred expedíciou zákazníkom.Lakoveň je v súčasnosti v plnej prevádzke,v r.2017 bude taktiež potrebné uzatvoriť povoloňacie konania.V r.2016 bol na túto investíciu vynaložený objem 175 112,98€.

III. Stavebné objekty

-V tejto kapitole boli zrealizované len dve akcie -úprava podlahy skladových priestorov a realizácia šatne a kancelárie na expedícii.

IV.Energetické stroje a zariadenia

-V r.2016 bola zrealizovaná len jedna investícia-nahradenie vonkajších osvetľovacích telies úspornými LED svietidlami

V. Nákup zariadení a prístrojov

-Významnejšími nákupmi z tejto kapitoly boli výmena počítača MiPro-riadiaceho procesy prípravy formovacích zmesí ;videoskop Olympus-vybavenie metalografického laboratória;frekvenčné meniče pojazdu mostových žeriavov-náhrada za neefektívne odporníky a nefunkčné brzdy....

V roku 2016 bolo na investičné akcie vynaložené celkom 1 251 744,45 .Zároveň bol aktivovaný DNM a DHM majetek v objeme 361 502,75€.Predpoklad aktivácie objemovo najvýraznejších investícií-kuplová pec a lakoveň , je v priebehu r.2017.

Prehľad aktivovaného majetku v r.2016:

Názov DNM, DHM	Hodnota v EUR
Server HP ML350	6 073,60
Model - ložisková skiňa M2 H5,6	12 141,00
Počítač MiPro	5 968,00
Záves M2 "Agtos" č. 1	1 778,75
Záves M2 "Agtos" č. 1	1 778,75
Záves M2 "Agtos" č. 1	1 778,75
Suchý filter odprášenia kuplových pecí	274 705,01
Škoda Superb Ambition 2,0	22 316,47
Videoskop Olympus Serie C	7 999,00
Automatická form.linka	2 135,60
Budova sušiek a sklad	2 326,00
Ot.stĺp.žeriav ITECO-ST zmesi	2 693,82
Manipulačnozdvih.zar.form. - TZ	9 098,00
Kancelársky kontajner	5 210,00
Model - jadrovníky pre lož.skriňu M2 H5,6	5 500,00
Spolu	361 502,75

Prehľad nákladov na údržbu za rok 2016

Náklady na údržbu rok 2016		plán	skutočnosť
1	Materiál na opravy	245 000,00	205 085,09
2	Materiál na opravy PIKS a EIP	143 606,00	110 324,15
3	Externé opravy	142 000,00	135 207,11
	Spolu	630 606,00	450 616,35

IX. Obstarávanie dlhodobého hmotného majetku vo vlastnej réžii :

V roku 2016 bola hodnota obstarávania dlhodobého hmotného majetku vo vlastnej réžii v celkovej hodnote 0 Eur

X. Návrh na rozdelenie zisku alebo vyrovnanie straty :

2012		0	tvorba rezerv fondu
		0	Tantiémy
		863 216,29	Strata
2013		0	tvorba rezerv.fondu
		0	Tantiémy
		444 881,56	Strata
2014		0	tvorba rezer fondu
		0	Tantiémy
		55 094	Strata
2015		0	tvorba rezer fondu
		0	Tantiémy
		614 259	Strata
2016	35 879	0	tvorba rezer fondu
		0	Tantiémy
		1 977450,74	nápočtom
		-35 879	

Vysporiadanie účtovnej straty	2012
Zo zákonného rezervného fondu	152 906
Zo štatutárnych a ostatných fondov	3 319
Z nerozdeleného zisku minulých rokov	589 203
Uhrada straty spoločníkmi	0
Prevod do neuhradenej straty minulých rokov	863 216
Iné	
Spolu	1 608 644

Vysporiadanie účtovnej straty	2013	
Prevod do neuhradenej straty minulých rokov		444 882
Iné		
Spolu		444 882
Vysporiadanie účtovnej straty	2014	
Prevod do neuhradenej straty minulých rokov		55 094
Iné		
Spolu		55 094
Vysporiadanie účtovnej straty	2015	
Prevod do neuhradenej straty minulých rokov		614 259
Iné		
Spolu		614 259
Vysporiadanie účtovného výsledku	2016	
HV zisk		35 879
Iné		
Spolu		35 879

XI. Správa nezávislého audítora pre akcionárov spoločnosti ZLH Plus, a.s.

Správa Auditora je priložená v samostatnom dokumente.

Riadna účtovná závierka spoločnosti za rok 2016 bola overená audítorskou spoločnosťou AZ AUDITING, s.r.o. Bratislava, licencia SKAZ č. 274. Zodpovedný audítor

„Ing. Jana Bezúchová“, licencia UDVA1003 na základe vykonaného auditu vydal nepodmienený výrok o audite účtovnej závierky.

Výrok audítora a výkazy účtovnej závierky tvoria prílohu výročnej správy.

XII. Účtovná závierka za rok 2016

- ÚČTOVNÁ ZÁVIERKA ZA ROK 2016

- POZNÁMKY K ÚČTOVNEJ ZÁVIERKE

- VÝKAZ CASH-FLOW