

Vysokoškolský poľnohospodársky podnik SPU, s.r.o.  
(skratka VPP SPU, s.r.o.)  
Hlavná 561, 951 78 Kolíňany

**VÝROČNÁ SPRÁVA O VÝSLEDKOCH HOSPODÁRENIA**

**ZA ROK 2016**

V Kolíňanoch, dňa 24. apríla 2017  
Predkladá: Ing. Ján Lajda

<b>OBSAH:</b>	<i>strana</i>
<b>A. ÚVOD A VŠEOBECNÉ ÚDAJE</b>	<b>3</b>
<b>B. ÚČTOVNÉ PRINCÍPY A POZNÁMKY K FINANČNÝM VÝKAZOM</b>	<b>4</b>
<b>C. ORGANIZAČNÁ ŠTRUKTÚRA, MODELY RIADENIA</b>	<b>5</b>
<b>D. INFORMÁCIA O VPLYVE ÚČTOVNEJ JEDNOTKY NA ZAMESTNANOSŤ</b>	<b>6</b>
<b>E. INÉ DÔLEŽITÉ INFORMÁCIE</b>	<b>6</b>
<b>F. VÝVOJ A STAV FINANČNÉHO HOSPODÁRENIA ZA ROK 2016 A ZÁKONOM POŽADOVANÉ INFORMÁCIE</b>	<b>7</b>
<b>G. NÁVRH NA ROZDELENIE ZISKU</b>	<b>20</b>
<b>H. MAJETOK A ZÁVÄZKY – VÝVOJ ZA ROKY 2013 – 2016</b>	<b>21</b>
<b>CH. VÝNOSY A NÁKLADY</b>	<b>22</b>
<b>I. PRÍLOHA – ÚČTOVNÁ ZÁVIERKA</b>	<b>23</b>
<b>J. PRÍLOHA – SPRÁVA AUDÍTORA</b>	<b>23</b>
▪ SPRÁVA AUDÍTORA O OVERENÍ ÚČTOVNEJ ZÁVIERKY A VÝROČNEJ SPRÁVY	
<b>K. PREDPOKLAD BUDÚCEHO VÝVOJA SPOLOČNOSTI NA ROK 2017</b>	<b>23</b>
<b>L. INFORMÁCIE OSOBITNÉHO VÝZNAMU, KTORÉ NASTALI PO SKONČENÍ ÚČTOVNÉHO OBDOBIA, ZA KTORÉ SA VYHOTOVUJE VÝROČNÁ SPRÁVA</b>	

## A. ÚVOD - VŠEOBECNÉ ÚDAJE

Povinnosť vypracovať výročnú správu spoločnosti za rok 2016 vyplynula z § 20 zákona č. 431/2002 Z.z. o účtovníctve v znení neskorších predpisov.

1. *Dátum založenia spoločnosti:* 16.06.2003
2. *Dátum vzniku spoločnosti:* 1.07.2003
3. *Predmet činnosti spoločnosti podľa stavu k 31.12.2016 :*
  - ✓ praktická výučba v študijných programoch v oblasti poľnohospodárstva § 35 ods. 1, § 18 ods. 1 Zákona č. 131/2002 Z. z.
  - ✓ poľnohospodárstvo
  - ✓ stravovacie služby
  - ✓ ubytovacie služby

V roku 2016 neprišlo k zmene v predmete činnosti.
4. *IČO:* 36553069
5. *Spoločnosť je zapísaná v OR , Okresný súd Nitra, oddiel Sro, vložka č.13922/N*
6. *Informácie o orgánoch spoločnosti:*
  - Štatutárnym orgánom spoločnosti je konateľ Ing. Ján Lajda od 25.10.2016 – vznik funkcie: 18.10.2016

V spoločnosti prišlo v roku 2016 k zmene v osobe konateľa na základe rozhodnutia materskej spoločnosti. Do 24.10.2016 bol konateľom Ing. Peter Brezovský, PhD.
7. *Informácie o spoločníkoch spoločnosti:*
  - Spoločníkom spoločnosti je Slovenská poľnohospodárska univerzita v Nitre, Tr. A. Hlinku 2, IČO: 00 397 482 Nitra  
% podielu: 100
8. *K zmenám v štruktúre spoločníkov v roku 2016 neprišlo*

## B. ÚČTOVNÉ PRINCÍPY A POZNÁMKY K FINANČNÝM VÝKAZOM

1. Spoločnosť vedie účtovníctvo v súlade so Zákonom č. 431/2002 Z. z. o účtovníctve v znení neskorších predpisov a postupov účtovania pre podnikateľov v znení Opatrenia MF SR zo 16. decembra 2002 č. 23 054/2002-92 v znení neskorších predpisov, ktorým sa ustanovujú podrobnosti o postupoch účtovania s rámcovej účtovej osnove pre podnikateľov účtujúcich v sústave podvojného účtovníctva, ako aj Opatrenia MF SR z 3.12.2014 č. MF/23378/2014-74, ktorým sa ustanovujú podrobnosti o individuálnej účtovnej závierke a rozsahu údajov určených z individuálnej účtovnej závierky na zverejnenie pre malé účtovné jednotky.
2. Účtovná závierka bola zostavená ako riadna za predpokladu nepretržitého trvania spoločnosti.
3. Spoločnosť má povinnosť auditu účtovnej závierky v zmysle § 19 Zákona o účtovníctve.
4. Účtovnú závierku za predchádzajúce obdobie schválilo Valné zhromaždenie dňa 16.05.2016.
5. Účtovné metódy a všeobecné účtovné zásady boli konzistentne aplikované.  
V roku 2016 prišlo k zmene v spôsobe oceňovania prírastkov a príchovkov zvierat v zmysle § 25 ods. 1 zákona o účtovníctve – z oceňovania reálnou hodnotou na oceňovanie vlastnými nákladmi.
6. Odložené dane sa vzťahujú na dočasné rozdiely medzi účtovnou hodnotou majetku a účtovnou hodnotou záväzkov vykázanou v súvahe a ich daňovou základňou.
7. Spôsoby oceňovania  
Spoločnosť v roku 2016 oceňovala jednotlivé zložky majetku v súlade so zákonom o účtovníctve.
  - Zásoby sa oceňujú obstarávacími cenami. Vedľajšie náklady súvisiace s obstaraním zásob – dopravné sa pri príjme na sklad rozpočítavali s cenou obstarania na technickú jednotku obstaranej zásoby.
  - Hmotný majetok sa oceňuje na úrovni obstarávacej ceny, ktorá zahŕňa všetky výdaje spojené s obstaraním.
  - Spoločnosť oceňovala zásoby vytvorené vlastnou výrobou vlastnými nákladmi – podľa skutočnej výšky nákladov v zložení priame náklady a časť nepriamych nákladov, súvisiaca s ich vytváraním.
  - Príchovky a prírastky zvierat spoločnosť oceňovala vlastnými nákladmi.
  - Spoločnosť oceňovala pohľadávky pri ich vzniku, záväzky, peňažné prostriedky a ceny menovitou hodnotou.
  - Spoločnosť oceňovala rezervy v očakávanej výške záväzku.
  - Náklady budúcich období , výdavky budúcich období, výnosy budúcich období a príjmy budúcich období – sa vykázali vo výške, ktorá je potrebná na dodržanie zásady časovej a vecnej súvislosti s účtovným obdobím.

### C.ORGANIZAČNÁ ŠTRUKTÚRA, MODELY RIADENIA

Vzhľadom na územnú dislokovanosť obhospodarovaného nehnuteľného majetku a pôdy spoločnosť uplatňuje územnú, organizačnú a riadiacu štruktúru po vertikále riaditeľstvo – závod – prevádzka podľa nasledovnej schémy :

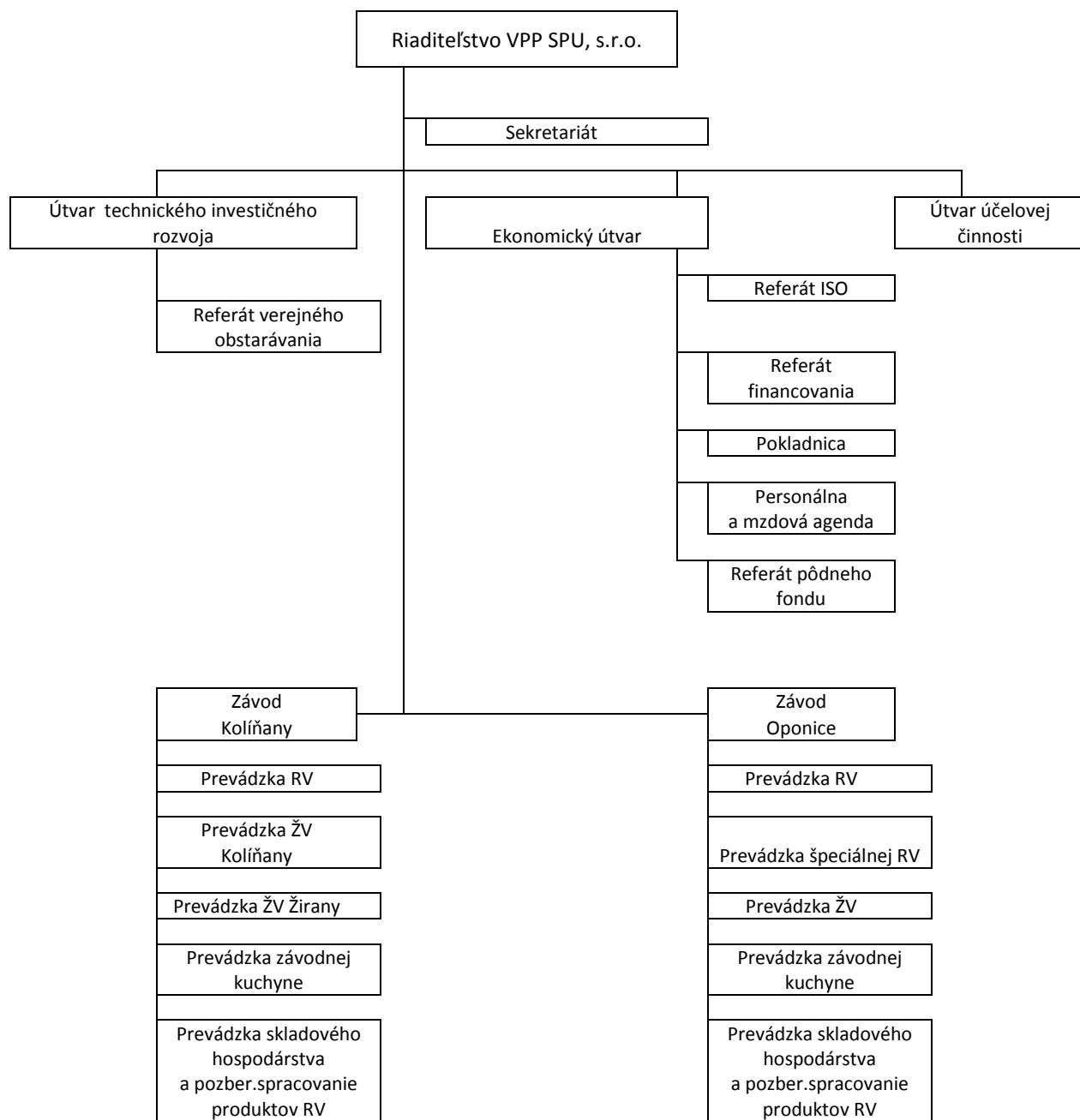

#### D. INFORMÁCIA O VPLYVE ÚČTOVNEJ JEDNOTKY NA ZAMESTNANOSŤ

Ukazovateľ	K 31.12.2013	k 31.12.2014	K 31.12.2015	k 31.12.2016
počet zamestnancov spolu	77	77	77	76
z toho				
- výrobní pracovníci	60	60	60	59
- THP	17	17	17	17
priemerný počet zamestnancov	77,4	77,9	77,1	76,6
osobné náklady v EUR	1 251 277	1 273 225	1 217 042	1 289 877
mzdové náklady - stáli zamestnanci v EUR	822 822	826 442	791 914	857 153
mzdové náklady - dohody v EUR	63 615	66 885	66 651	61 661

#### E. INÉ DÔLEŽITÉ INFORMÁCIE

- Neexistujú podniky**, v ktorých je spoločnosť neobmedzene ručiacim spoločníkom.  
Spoločnosť vykazuje na účte 063 podiel v Slovenskom zväze prvovýrobcov mlieka vo výške 166 Euro.
- Spoločnosť nemá** zriadenú organizačnú zložku v zahraničí.
- Spoločnosť neúčtovala** o nákladoch na činnosti v oblasti výskumu a vývoja
- Spoločnosť neúčtovala** o nadobúdaní vlastných akcií, dočasných listov, obchodných podielov a akcií, dočasných listov ani o obchodných podieloch ovládajúcej osoby.
- Členstvo spoločnosti v komorách:** RPPK , dobrovoľné členstvo v Slovenskej holsteinskej asociácii, v Združení pestovateľov a spracovateľov sladovníckeho jačmeňa
- Informácia o vplyve účtovnej jednotky na životné prostredie:** environmentálnymi opatreniami napomáha obnove organickej hmoty v pôde , podporuje pôdnu biodiverzitu , obmedzuje pôdnu eróziu, kontamináciu a utlačanie. Týmito opatreniami podporuje organické hospodárenie, ochranné obrábanie pôdy, integrovanú rastlinnú produkciu.
- Informácia o významných rizikách a neistotách, ktorým je účtovná jednotka vystavená: Jednania vo veci nároku na náhradu škody zo strany PhDr. Borisa Petríka vo výške 582 000,- EUR stále prebiehajú. Spoločnosť neuznáva nárok p. Petríka na náhradu škody, do času vydania tohto vyhlásenia nebol preukázaný vznik škody, porušenie povinností zo strany spoločnosti, príčinná súvislosť medzi konaním spoločnosti a vznikom škody. Spoločnosť ponúkla p. Petříkovi vydanie jeho pozemkov do užívania, jednania nie sú stále ukončené

## F. VÝVOJ A STAV FINANČNÉHO HOSPODÁRENIA ZA ROK 2016 A ZÁKONOM POŽADOVANÉ INFORMÁCIE

### 1. Výsledky účelovej činnosti

Jednou z rozhodujúcich úloh spoločnosti VPP SPU, s.r.o. Kolíňany v roku 2016 bolo zabezpečenie praktickej stránky vyučovacieho procesu uskutočňovaného v súlade so zakladateľskou zmluvou a poslaním, ktoré vyplýva spoločnosti zo zákona o vysokých školách. Poskytovanie služieb sa realizovalo v súlade s požiadavkami katedier a fakúlt SPU v Nitre premietnutých v pláne na rok 2016, ktorý bol schválený v Kolégiu rektora a v intenciách Zmluvy o poskytovaní vzdelávacích služieb a praktickej výučby študentov uzatvorenej podľa § 269 ods. 2 Zákona 513//1991 v znení neskorších predpisov a podľa § 38 Zákona č. 131/2002 Zb. v znení neskorších predpisov. Spoločnosť v roku 2016 v oblasti účelovej činnosti zrealizovala pre SPU v Nitre služby vo výške 594 835 Eur. Podrobná správa o plnení účelovej činnosti za rok 2016 bola prerokovaná v Kolégiu rektora SPU, kde bolo konštatované splnenie vecného i finančného rozsahu s prijatím konkrétnych opatrení na zlepšenie činnosti v roku 2017.

### 2. Výsledky podnikateľskej činnosti

Spoločnosť VPP SPU, s.r.o. Kolíňany hospodárila na pôde vo výmere 2 061,19 ha poľnohospodárskej pôdy, z toho 1 988,47 ha ornej pôdy. Uvedenú výmeru pôdy na ktorej spoločnosť podniká, má v prenájme od Slovenského pozemkového fondu (46,77%), známych vlastníkov (49,47%) a cirkvi (3,76%). Spoločnosť vlastní 31.12.2016 66,28 ha poľnohospodárskej pôdy, ktorú získala nákupom od vlastníkov pôdy.

#### 2.1. Výsledky rastlinnej výroby

V 1. polroku 2016 sme zaznamenali výkyvy počasia, ktoré sú už takmer každý rok. Po jarných mrazoch prišiel ľadovec, ktorý urobil najväčšie škody v tekvici. Tekvica aj napriek tomu dosiahla úrodu vyššiu ako v roku 2015. Neskôr už počasia bolo priaznivé pre poľnohospodársku výrobu. Okrem jačmeňa a horčice bol u ostatných plodín nárast priemerných hektárových úrod v porovnaní s rokom 2015. Vysoké hektárové výnosy plodín výrazne znížili odbytové ceny jednotlivých komodít.

Vývoj priemerných úrod v t.ha<sup>-1</sup> za roky 2013 - 2016

Ukazovateľ	Kolíňany				Oponice				VPP spolu			
	2013	2014	2015	2016	2013	2014	2015	2016	2013	2014	2015	2016
Pšenica	4,87	5,70	5,54	6,50	6,20	6,71	6,96	7,35	5,59	6,22	6,27	6,98
Jačmeň	5,40	5,46	6,47	5,42	4,70	5,38	4,84	6,62	4,86	5,42	5,99	5,92
Jačmeň ozimný	5,05	6,18	4,96	6,13					5,05	6,18	4,96	6,13
Ovos					6,01	5,04			6,01	5,04		
Pšenica jarná				5,34				3,44				5,12
Raž ozimná	6,90								6,90			
OBILNINÝ SPOLU	5,34	5,75	5,86	5,96	5,54	5,96	6,44	7,04	5,45	5,85	6,12	6,43
Kukurica zrna	5,92	10,06	5,59	14,34				12,87	5,92	10,06	5,59	6,71
Kukurica na osivo	2,96	5,10	0,90	2,78	1,97	2,08	3,06	2,45	2,22	2,65	2,46	2,53
ZRNINÝ SPOLU	5,27	6,61	5,48	7,43	4,79	5,02	5,57	6,02	5,04	5,82	5,52	6,81
Repka olejná	3,00	3,75	2,75		4,03	4,50	2,49	3,93	3,61	4,17	2,59	3,91
Mak								3,42				
Slničnica	2,79	1,81	0,80						2,79	1,81	0,80	2,67
OLEJNINÝ SPOLU	2,89	3,20	2,28	2,67	4,03	4,50	2,49	3,75	3,35	3,80	2,37	3,31
Tekvica	0,32	0,43	0,225	0,53			0,43	0,57	0,32	0,43	0,27	0,55
Horčica		0,63	0,62	0,23						0,63	0,62	0,23
Cukrová repa					61,77	70,39	71,45	66,20	61,77	70,39	71,45	66,20
Kukurica na zeleno a sil.	15,08	24,84	21,58	14,54	27,82	37,18	31,39	46,93	25,85	34,43	23,68	32,02
Ďatelinotrávy					7,15	9,39			7,15	9,39		
Lucerna	19,14	27,62	5,20	29,72	55,36	51,25		70,52	33,15	38,15	30,64	47,77
Ost. VRK na or. Pôde	11,72	13,70	4,42	12,12					11,72	13,70	4,42	12,12
Sója						3,61	3,32	25,14		3,61	3,32	3,42
TTP	5,61	5,62	1,55						5,61	5,62	1,55	
Iné plodiny/Facélia			0,49								0,49	
Vínica					3,00	1,86	2,56	1,00	3,00	1,86	2,56	1,00

## 2.2. Výsledky živočíšnej výroby

V roku 2016 podnik v živočíšnej výrobe zaznamenal ďalší výpadok tržieb. V produkcii mlieka odbytové ceny klesali celý prvý polrok. Až od augusta 2016 začali pomaly stúpať a v decembri bola cena mlieka 0,2724 € za 1 l. Pokles tržieb za mlieko v porovnaní s rokom 2015 bol 107 tisíc €. Stav hospodárskych zvierat zostali aj v roku 2016 na úrovni roku 2015, z dôvodu potreby praktického vzdelávania študentov.

### Priemerné stavy HZ v ks za rok 2016 a plán na rok 2017

Ukazovateľ	Koliňany		Oponice		VPP spolu	
	Skut.2016	Plán 2017	Skut.2016	Plán 2017	Skut.2016	Plán 2017
Dojnice			348	348	348	348
Teľatá do 3 mes.			68	85	68	85
MHD	146	135	170	175	316	310
VTJ			44	28	44	28
Výkrm HD					0	0
HD spolu	146	135	630	636	776	771
Prasnice	26	25			26	25
Ciciaky	83	50			83	50
Predvýkrm ošípaných	129	94			129	94
Výkrm ošípaných	135	94			135	94
Prasničky chov.	14	15			14	15
Plemenné kance	3	3			3	3
Ošípané spolu	390	281			390	281
Bahnice	228	219			228	219
Jahňatá	95	40			95	40
Chovné ovce	74	51			74	51
Aukčné barany	18	16			18	16
Plemenné barany	13	11			13	11
Kozy	5	5			5	5
Kone spolu	19	18			19	18

### Vývoj reprodukčných ukazovateľov HZ za roky 2013 - 2016

Ukazovateľ	MJ	Kolíňany				Oponice				Spolu VPP			
		2013	2014	2015	2016	2013	2014	2015	2016	2013	2014	2015	2016
Výroba mlieka	tis.l					3650	3713	3448	3432	3650	3713	3448	3432
Predaj mlieka	tis.l					3434	3497	3232	3216	3434	3497	3232	3216
Priem.dojivosť kráv	l					8945	9537	9570	9875	8945	9537	9570	9875
Priem.dennádoj.kráv	l					24,52	26,13	26,22	26,98	24,52	26,13	26,22	26,98
Odchov teliat na 100 kráv	ks					86	87	90	88,5	86	87	90	88,5
Brakovanie kráv na 100 ks	%					29,9	34,19	38,33	40,2	29,9	34,19	38,33	40,2
Priem.prírastok vo výkrme HD	kg	0,85	0,97	0	0					0,85	0,97	0	0
Priem.prírastok MHD	kg	0,80	0,80	0,81		0,70	0,75	0,73	0,76	0,74	0,77	0,77	0,76
Priem.prír.predv.+ výkrme ošíp.	ks	0,56	0,62	0,63	0,59					0,56	0,62	0,63	0,59
Odstav prasiat od prasnice	ks	26,0	23,52	27,77	27,47					26,9	23,52	27,77	27,47
Počet nar. prasiat	ks	915	650	792	748					915	650	792	748
Odchov jahniat na bahnicu	ks	1,59	1,56	1,6	1,55					1,59	1,56	1,6	1,55

### 2.3. Vyhodnotenie plnenia ekonomických ukazovateľov za rok 2016

Hospodárenie v roku 2016 najviac ovplyvnili priaznivé výsledky rastlinnej výroby, hlavne obilnín a tekvice. Aj napriek stálemu znižovaniu odbytových cien komodít podnik dosiahol najlepší hospodársky výsledok za posledné roky. Významný podiel na hospodárskom výsledku má aj systém podpôr Pôdohospodárskej platobnej agentúry.

Najdôležitejšími dodávateľskými firmami boli ACHP, a.s. Levice, KWS Semena, s.r.o., Alchem, s.r.o. Senica, Interagros Levice.

Najväčší odberatelia produkcie boli AgroTami, a.s. Nitra, Považský cukor, a.s. Trenčianska Teplá, KWS Semena, s.r.o., Heineken Sladovne, a.s. Hurbanovo, Pivovary Topvar, a.s., Saatbau Slovensko, PeinGmbH, Novilla, Spišská Nová Ves, Interagros VP, a.s. Levice.

Hospodársky výsledok VPP SPU, s.r.o. pred zdanením bol v roku 2016 255 362 € a po zdanení 191 963 €. Vynaložené náklady boli vo výške 4 436 018 € a dosiahnuté výnosy vo výške 4 691 380 €.

### 1. Porovnanie výsledkov hospodárenia za roky 2013-2016:

Rok	Výnosy v EUR	Náklady v EUR	Výsledok z hospodárenia	
			pred zdanením	po zdanení
2013	4 502 420	4 485 353	17 067	5 862
2014	4 762 191	4 730 064	32 127	27 216
2015	4 438 138	4 376 901	61 237	26 890
2016	4 691 380	4 436 018	255 362	191 963

Zdôvodnenie nárastu HV v porovnaní s rokom 2015:

V rastlinnej výrobe okrem jačmeňa a horčice bol u ostatných plodín nárast priemerných hektárových úrod v porovnaní s rokom 2015.

### 2. Prehľad vývoja tržieb za roky 2013-2016 :

Rok	Tržby za vlastné výroby 601	Tržby z predaja dlhodobého majetku 641,642	Tržby za služby 602	Spolu
2013	3 049 855	32 047	652 444	3 734 346
2014	2 733 025	47 737	646 353	3 427 115
2015	3 057 510	35 191	688 258	3 780 959
2016	2 534 358	44 659	726 831	3 305 848

Zdôvodnenie vývoja tržieb v porovnaní s rokom 2015 : nárast priemerných úrod v rastlinnej výrobe ovplyvnil HV, tržby sú v porovnaní s rokom 2015 nižšie, nakoľko tržby za časť úrody boli realizované až v prvých mesiacoch roku 2017– osivová kukurica, osivo sóje, pšenica a jačmeň .

### 3. Vývoj vybraných ukazovateľov hospodárenia za roky 2013-2016 :

Ukazovateľ / rok	2013	2014	2015	2016
Bankové úvery a výpomoci / EUR/	189 000	126 000	63 000	409 919
Miera zadĺženosti /%/	33,7	31,81	25,99	52,2
Úverová zadĺženosť /%/	5,47	3,73	1,94	9,97
Celková likvidita /koef/	5,08	4,63	5,43	3,88
Pohotová likvidita /koef/	0,78	0,68	0,84	0,37
Rentabilita vlastného imania /%/	0,64	1,27	0,92	4,78
Pohľadávky z obchodného styku v EUR/netto/	880 520	344 417	433 382	359 259
Krátkodobé záväzky z obchodného styku v EUR	215 278	268 655	196 960	512 698
Doba obratu zásob	76,41	128,81	82,05	134,94
Doba inkasa krátkodobých pohľadávok	87,02	38,11	63,3	122,12
Doba splatnosti krátkodobých záväzkov	34,37	32,97	29,88	59,55

Krátkodobý úver bol splatený vo februári 2017

### 4. Hodnota majetku v štruktúre za roky 2013 - 2016 :

	2013	2014	2015	2016
neobežný majetok	1 420 654	1 499 855	1 456 192	1 525 822
obežné aktíva	1 976 290	1 840 455	1 781 833	2 578 318
časové rozlíšenie v aktívach	52 796	32 826	4 028	5 118

**5. Štruktúra pohľadávok ku koncu hodnoteného obdobia:**

Pohľadávky z obchodného styku podľa splatnosti za rok	V lehote	Po lehote	Spolu
	Splatnosti	Splatnosti	
2013	880 520	85 264	965 784
2014	344 417	98 689	443 106
2015	433 382	20 246	453 628
2016	359 259	6 564	365 823

**6. Štruktúra krytia majetku spoločnosti a vývoj za roky 2013 – 2016**

	2013	2014	2015	2016
vlastné imanie	2109376	2133092	2159982	2384245
Záväzky	722432	678612	561427	1244631
časové rozlíšenie	618932	561432	520644	480382

Časové rozlíšenie tvoria dotácie prijaté na investície v minulých obdobiach a nevyplatené nájomné za pôdu z dôvodu prebiehajúcich dedičských konaní ,nevrátených podpísaných zmlúv.

## 7. Prehľad o štruktúre a pohyboch DHM v roku 2016

Dlhodobý hmotný majetok (v EUR )

	Zostatok k 31.12.2015	Prírastky kúpou a vlastnou produkciou	Úbytok predajom, likvidáciou, škodou	Zostatok k 31.12.2016
<b>Obstarávacia cena</b>				
Pozemky	132 861	81 291		214 152
Stavby	1 811 995	46 439		1 858 434
Samostatne hnuiteľné veci a súbory hnuiteľných vecí	3 685 028	197 831	1 790	3 881 069
Pestov.celky trvalých porastov	165 403			165 403
Základné stádo	293 072	128 207	106 816	314 463
Obstarávaný dlhodobý majetok	14 171	463 269	453 769	23 671
Celkom	6 102 530	917 037	562 375	6 457 192
Realizované cenné papiere	166			166
<b>Oprávky</b>				
Pozemky	0			0
Stavby	1 191 717	90 521		1 282 238
Samostatne hnuiteľné veci a súbory hnuiteľných vecí	3 246 983	192 516	1 790	3 437 709
Pestov.celky trvalých porastov	76 903	16 442		93 345
Základné stádo	130 901	94 159	106 816	118 244
Celkom	4 646 504	393 638	108 606	4 931 536
<b>Zostatková účtovná hodnota</b>	<b>1 456 192</b>			<b>1 525 822</b>

## 7.a Obstaranie DHM, drobného majetku, opravy a údržba v roku 2016

Prehľad o nákupe strojov a zariadení (účet 042 122 a 042 123)

Typ stroja	Výdavky v EUR bez DPH
Šmykom riadený manipulátor Bobcat S 530	42 285,00
Cisterna Sipma 12 000 l	17 990,00
Samonakladací prepravník balíkov SP-K-S1	23 900,00
Teleskopický manipulátor Manitou	86 200,00
Mostová váha Mova - S	16 060,00
Otočný pluh EurOpal 5 - zánovný	8 531,86
Klietka s váhou pre HD	2 864,00
Stroje a zariadenia spolu	197 830,86

Investície do nákupu strojov a zariadení boli ovplyvnené čakaním na rozhodnutia pôdohospodárskej platobnej agentúry v žiadostiach o nenávratné finančné príspevky na projekty špeciálnej rastlinnej výroby a živočíšnej výroby podaných v roku 2015 v rámci PRV 2014-2020.

Investície boli zamerané najmä na nákup strojov zaradených do projektov, ktoré sú oprávnenými výdavkami žiadostí a potrebu ich nákupu si vyžiadala situácia strojového parku VPP SPU, s.r.o.

### Stavebné investície a realizácia opráv a údržby stavieb

Investície do stavieb (v EUR bez DPH) :

TZ prenajatého majetku - Rekonštrukcia kanalizácie ubytovne študentov Delap Oponice	14 139,50
Projektová dokumentácia Rekonštrukcie závlah a závlahových čerpacích staníc Oponice a Kolíňany	9 500,00
Nepeňažný vklad spoločníka SPU do ZI vo výške : 32 300 Euro Predmet vkladu : Sušička BS, súp.č.379 na parcele č.544/7 (k.ú. Oponice) Závlahová čerpacias tanica s príslušenstvom súp.č. 387 na parcele č.1187 (k.ú. Oponice ) Závlahová čerpacia tanica s príslušenstvom súp.č. 839 na parcele č. 1550/7 (k.ú.Kolíňany)	32 300,00
Stavebné investície spolu :	55 939,50

**Prehľad o výdavkoch na opravy a údržbu majetku (v EUR bez DPH) :**

Opravy a údržba stavieb a budov	23 373,20
Opravy a údržba strojov a zariadení	48 838,96
Opravy a údržba dopravných prostriedkov	55 057,28
Opravy a udržiavanie elektroinštalácie a bleskozvodov	5 357,24
Opravy a údržba kancelárskej techniky	45,25
Spolu :	133 566,33

Na základe výzvy Pôdohospodárskej platobnej agentúry č. 19/PRV/2016 zo dňa 4.3.2016 na predkladanie žiadostí o nenávratný finančný príspevok z PRV SR 2014-2020 pre opatrenie : 4- Investície do hmotného majetku, oblasť zavlažovanie bol vypracovaný projekt Rekonštrukcia závlah a závlahových čerpacích staníc Oponice a Kolíňany.

Po oznámení poskytovateľa o zrušení výzvy pripravený projekt nebol na PPA predložený. Zverejnenie novej výzvy sa očakáva v roku 2018.

**8. Prehľad o štruktúre finančného majetku k 31.12.2016**

Finančný majetok (v EUR )

Druh finančného majetku	Suma v EUR
Peniaze v pokladniciach – EUR	7065
Peniaze v pokladniciach - cudzia mena	50
Peniaze na účtoch v bankách	242872
Peniaze na devízových účtoch v bankách	0
Ceniny	0
Krátkodobý finančný majetok	0
<b>Spolu finančný majetok</b>	<b>249987</b>

9. Prehľad o štruktúre a pohybe vlastného imania v roku 2016

Vlastné imanie (v EUR)

	Základné imanie	Kapitálové fondy	Štatutárne fondy	Zákonný rezervný fond	Nerozdelený zisk minulých rokov	Nerozdelená strata minulých rokov	VH bežného účtovného obdobia	Celkom
Stav k 01.01.2016	2 032 995		28 924	71 173			26 890	2 161 343
Výsledok hospodárenia (zisk za rok 2013)								
Prídel do zákonného rezervného fondu				1 344				
Prídel do štatutárneho fondu			25 546					
Prídel do ostatných fondov – SF								
Prídel na zvýšenie ZI								
Dividendy								
Použitie na úhradu straty min.rokov								
Nerozdelený zisk min.rokov								
Iné	32 300							
Výsledok hospodárenia -zisk za rok 2016							191 963	
Stav k 31.12.2016	2 065 295		54 470	72 517			191 963	2 384 245

Informácie o zmenách vlastného imania v roku 2016

Položka vlastného imania	Bežné účtovné obdobie				Stav k 31.12.2016
	Stav k 1.1.2016	Prírastky	Úbytky	Presuny	
Základné imanie	2 032 995	32 300			2 065 295
Zákonný rezervný fond	71 173	1 344			72 517
Štatutárny fond	28 924	25 546			54 470
Nerozdelený zisk minulých rokov	26 890			26 890	
Výsledok hospodárenia bežného účtovného obdobia		191 963			191 963

V roku 2016 prišlo k zvýšeniu základného imania nepeňažným vkladom materskej spoločnosti SPU v Nitre o sumu 32 300,- EUR. Predmetom nepeňažného vkladu bola závlahová čerpacia stanica s príslušenstvom súp. číslo 387 na parcele číslo 1187 (k.ú. Oponice) a Závlahová čerpacia stanica s príslušenstvom súp. číslo 839 na parcele číslo 1550/7 (k. ú. Koliňany), Sušička BS, súp. č. 379 na parcele č. 544/7 /k.ú. Oponice).

Prídela do rezervného fondu a štatutárneho fondu bol na základe schválenia HV za rok 2015.

**Tvorba a čerpanie fondov spoločnosti v roku 2016**

**1. Sociálny fond**

a) Tvorba

Stav fondu k 1.1.2016	2 702,31
Tvorba z mzdových prostriedkov	9 769,32
Tvorba celkom	<b>12 471,63</b>

b) Čerpanie

Príspevok na stravovanie zamestnancov	4 820,48
Príspevok na dopravu zamestnancom	741,02
Čerpanie SF na regeneráciu	5 737,00
Príspevok na sociálna výpomoc	0,00
Príspevok jubilantom	218,00
Čerpanie spolu	<b>11 516,50</b>
Stav sociálneho fondu k 31.12.2016	<b>955,13</b>

## 2. Štatutárny fond

### a) Tvorba

Stav fondu k 1.1.2016	28 924,09
Tvorba zo zisku roku 2015	25 545,99
Stav štatutárneho fondu k 31.12.2016	<b>54 470,08</b>

## 3. Rezervný fond

### a) Tvorba

Stav fondu k 1.1.2016	<b>71 172,89</b>
Prídel zo zisku 5 %	1 344,50
Stav rezervného fondu k 31.12.2016	<b>72 517,39</b>

Spoločnosť vytvára rezervný fond podľa Zakladateľskej listiny každoročne z čistého zisku vykázaného v riadnej účtovnej závierke vo výške 5 % až do dosiahnutia rezervného fondu vo výške 10 % základného imania ( 206529 Eur)

## 11. Výsledok hospodárenia po zdanení

	31.12.2013	31.12.2014	31.12.2015	31.12.2016
Výsledok hospodárenia za účtovné obdobie po zdanení	5 682	27 216	26 890	191 963

## Ukazovatele peňažných tokov (v EUR)

Ukazovateľ	31.12.2013	31.12.2014	31.12.2015	31.12.2016
Údaj o tom, či sú veličiny auditované, alebo nie	Auditované	Auditované	C-F nie je súčasťou poznámok v MUJ	C-F nie je súčasťou poznámok v MUJ
Čisté zvýšenie/+/alebo zníženie/-/ peňažných prostriedkov	-222 571	-34 259	2 991	-26 085
A Čisté peňažné toky z prevádzkovej činnosti	63 179	338 860	296 427	-150 732
B Čisté peňažné toky z investičnej činnosti	-365 167	-305 991	-225 149	-217 416
C Čisté peňažné toky z finančnej činnosti	79 417	-67 128	-68 287	342 063

## **G. Návrh rozdelenia zisku**

Spoločnosť navrhuje Valnému zhromaždeniu nasledovné rozdelenie HV – zisku za rok 2016:

▪ prídel do Rezervného fondu vo výške 5%	9 598,10 EUR
▪ prídel do sociálneho fondu vo výške	15 000,00 EUR
▪ prídel do Štatutárneho fondu	167 364,40 EUR
<hr/>	
Spolu:	191 962,50 EUR

H. Majetok a záväzky - vývoj za roky 2013 -2016

	V Euro	31.12.2013	31.12.2014	31.12.2015	31.12.2016
	Údaje o tom, či sú veličiny auditované, alebo nie	auditované	auditované	auditované	auditované
	<b>MAJETOK SPOLU</b>	<b>3 449 740</b>	<b>3 373 136</b>	<b>3 242 053</b>	<b>4 109 258</b>
<b>A.</b>	Neobežný majetok	1 420 654	1 499 855	1 456 192	1 525 822
A.I	Dlhodobý nehmotný majetok				
A.II	Dlhodobý hmotný majetok	1 420 305	1 499 689	1 456 026	1 525 656
A.III	Dlhodobý finančný majetok	349	166	166	166
<b>B.</b>	Obežný majetok	1 976 290	1 840 455	1 781 833	2 578 318
B.I	Zásoby	781 837	1 209 512	849 958	1 222 252
B.III	Krátkodobé pohľadávky	887 084	357 842	655 796	1 106 079
B.V	Finančné účty	307 369	273 101	276 079	249 987
<b>C.</b>	Časové rozlíšenie	52 796	32 826	4 028	5 118
	<b>VLASTNÉ IMANIE A ZÁVAZKY CELKOM</b>	<b>3 449 740</b>	<b>3 373 136</b>	<b>3 242 053</b>	<b>4 109 258</b>
<b>A.</b>	Vlastné imanie	2 108 376	2 133 092	2 159 982	2 384 245
A.I	Základné imanie	2 032 995	2 032 995	2 032 995	2 065 295
A.IV	Zákonné rezervné fondy	69 519	69 812	71 173	72 517
A.V	Ostatné fondy zo zisku	0	3 069	28 924	54 470
A.VIII	Výsledok hospodárenia za účtovné obdobie po zdanení	5 862	27 216	26 890	191 963
<b>B.</b>	Záväzky	722 432	678 612	561 427	1 244 631
B.I	Dlhodobé záväzky	31 900	34 251	41 476	40 843
B.III	Dlhodobé bankové úvery	126 000	63 000	0	0
B.IV	Krátkodobé záväzky	391 603	397 457	327 681	663 378
B.V	Krátkodobé rezervy	109 929	120 904	129 270	130 491
B.VI	Bežné bankové úvery	63 000	63 000	63 000	409 919
<b>C.</b>	Časové rozlíšenie	618 932	561 432	520 644	480 382

## CH. Výnosy a náklady

		31.12.2013	31.12.2014	31.12.2015	31.12.2016
		Auditované	Auditované	Auditované	Auditované
*	Čistý obrat - účt.tr.6 podľa zákona	3 877 345	3 379 378	3 774 782	3 304 672
**	Výnosy z hospodárskej činnosti spolu	4 502 318	4 762 191	4 437 964	4 691 352
II. + III.	Tržby z predaja vlastných výrobkov a služieb	3 702 299	3 379 378	3 745 768	3 261 189
IV.	Zmena stavu vnútroorganizačných zásob	-48 603	450 316	-361 270	367 708
v.	Aktivácia	146 667	134 825	132 500	167 494
VI.	Tržby z predaja dlhodobého majetku a materiálu	32 047	47 737	35 191	44 659
VII.	Ostatné výnosy z hospodárskej činnosti	669 908	749 935	885 775	850 302
**	Náklady na hospodársku činnosť spolu	4 473 817	4 719 497	4 369 121	4 427 224
B.	Spotreba materiálu, energie a ostatných neskl. dodávok	2 058 848	2 155 605	1 891 750	1 827 272
C.	Opravné položky k zásobám	0	0	1 378	0
D.	Služby	527 143	645 915	630 921	640 991
E.	Osobné náklady	1 251 277	1 273 225	1 217 042	1 289 877
F.	Dane a poplatky	39 047	45 518	34 564	36 654
G.	Odpisy DNM a DHM	353 261	331 002	374 378	370 239
H.	Zostatková cena predaného dlhodobého majetku a predaného materiálu	30 801	28 624	26 384	24 572
I.	Opravné položky k pohľadávkam	0	6 564	192	-13 682
J.	Ostatné náklady na hospodársku činnosť	213 440	233 044	192 512	251 301
***	Výsledok hospodárenia z hospodárskej činnosti	28 502	42 694	68 843	264 128
*	Pridaná hodnota	1 214 373	1 162 999	992 949	1 328 128
**	Výnosy z finančnej činnosti	103	39	175	28
**	Náklady na finančnú činnosť	11 538	10 606	7 781	8 794
***	Výsledok hospodárenia z finančnej činnosti	-11 435	-10 567	-7 606	-8 766
****	<b>Výsledok hospodárenia za účtovné obdobie pred zdanením</b>	17 067	32 127	61 237	255 362
R.	Daň z príjmov z bežnej činnosti	11 205	4 911	34 347	63 399
R.1.	- splatná	5 760	3 011	26 366	62 284
R.2.	- odložená	5 445	1 900	7 981	1 115
****	<b>Výsledok hospodárenia za účtovné obdobie po zdanení</b>	5 862	27 216	26 890	191 963

## **I. Príloha - ÚČTOVNÁ ZÁVIERKA**

Súvaha (Úč POD 1-01) v celých eurách

Výkaz ziskov a strát (Úč POD 2-01) v celých eurách

Poznámky (Úč POD 3-01) v celých eurách

## **J. Príloha – správa audítora**

- Správa audítora o overení účtovnej závierky a výročnej správy

Účtovnú závierku a výročnú správu za rok 2016 overil auditor Ing. Jaroslava Lesayová, Trnava, číslo licencie SKAu 841.

## **K. Predpoklad budúceho vývoja spoločnosti na rok 2017**

VPP SPU, s.r.o. Kolíňany je špecifickou obchodnou spoločnosťou zriadenou v súlade so zákonom o vysokých školách, prostredníctvom ktorej SPU v Nitre uskutočňuje praktickú výučbu študentov študijných programov v oblasti poľnohospodárstva a v náväznosti na tieto študijné programy v ňom univerzita vykonáva výskumnú a vývojovú činnosť. Základom plnenia týchto funkcií je hospodárenie na pôde s pestovaním poľnohospodárskych plodín, chovom hospodárskych zvierat a prevádzkovaním špeciálnych vzorkovníc.

Aj v roku 2017 sa spoločnosť v rámci svojho podnikateľského plánu sústreďí na dôsledné plnenie plánu účelovej činnosti schváleného v Kolégiu rektora v rozsahu objednaných služieb. Pre rok 2017 SPU Nitra zvýšila počet vzorkovníc o jednu na 59 vzorkovníc. Pribudla vzorkovnica technológie výroby vína.

V rastlinnej výrobe sa v roku 2017 podnik bude orientovať hlavne na pestovanie pšenice ozimnej, jačmeňa jarného, kukurice osivovej, kukurice na zrnó, repky ozimnej a tekvice. U tekvice v porovnaní s rokom 2016 znižujeme výmeru osevu z dôvodu menšieho odbytu a nižších cien. Dôležité bude vyrobiť dostatočné množstvo kvalitných objemových krmovín pre všetky hospodárske zvieratá.

V oblasti živočíšnej výroby rátame so stabilizáciou cien mlieka na úrovni 0,30 EUR/l, ktorá je ešte stále pod výrobnými nákladmi. Chov hospodárskych zvierat zostáva na úrovni minulého roku.

Prioritnou úlohou podniku je vysporiadať vlastnícke vzťahy k pozemkom pod stavbami, t.j. kúpiť pôdu pod hospodárskymi budovami, prípadne dohodnúť výhodné nájomné zmluvy. Aj v roku 2017 bude podnik pokračovať v nákupe ornej pôdy.

Osev pôdy pre rok 2017 - VPP-SPU s.r.o., Kolíňany

Plodina	skutočn.	Kolíňany			skutočn.	Oponice			skutočn.	VPP spolu		
	ha 2016	ha 2017	t/ha	úroda	ha 2016	ha 2017	t/ha	úroda	ha 2016	ha 2017	t/ha	úroda
pšenica ozimná	15,37	140,89	5,60	788,98	205,19	201,49	6,50	1309,69	358,56	342,38	6,13	2098,67
jačmeň jarný	76,29	129,04	5,30	683,91	55,54	148,00	5,50	814,00	131,83	277,04	5,41	1497,91
Ovos						20,00	5,00	100,00		20,00	5,00	100,00
jačmeň ozimný	49,85	60,89	5,60	340,98					49,85	60,89	5,60	340,98
jarná pšenica	80,04				10,70				90,74			
<b>hustosiate obilniny spolu</b>	<b>359,55</b>	<b>330,82</b>	<b>5,48</b>	<b>1813,88</b>	<b>271,43</b>	<b>369,49</b>	<b>6,02</b>	<b>2223,69</b>	<b>630,98</b>	<b>700,31</b>	<b>5,77</b>	<b>4037,57</b>
kukurica na zmo	95,55	90,00	9,00	810,00	9,50				105,05	90,00	9,00	810,00
kukurica osivo	28,36				96,46	78,00	2,50	195,00	124,82	78,00	2,50	195,00
<b>obilniny spolu</b>	<b>483,46</b>	<b>420,82</b>	<b>6,24</b>	<b>2623,88</b>	<b>377,39</b>	<b>447,49</b>	<b>5,41</b>	<b>2418,69</b>	<b>860,85</b>	<b>868,31</b>	<b>5,81</b>	<b>5042,57</b>
ozimná repka		84,30	3,20	269,76	96,48	135,47	3,90	528,33	96,48	219,77	3,63	798,09
slnečnica	100,67	109,30	3,20	349,76	48,39				149,06	109,30	3,20	349,76
Sója						62,77	3,00	188,31		62,77	3,00	188,31
<b>olejníny spolu</b>	<b>100,67</b>	<b>193,60</b>	<b>3,20</b>	<b>619,52</b>	<b>144,87</b>	<b>198,24</b>	<b>3,62</b>	<b>716,64</b>	<b>245,54</b>	<b>391,84</b>	<b>3,41</b>	<b>1336,16</b>
tekvica	229,32	227,35	0,45	102,31	134,41	34,45	0,40	13,78	363,73	261,80	0,44	116,09
horčica	45,81	24,50	1,25	30,63					45,81	24,50	1,25	30,63
Hrach		19,00	3,50	66,50						19,00	3,50	66,50
cukrová repa					81,43	60,09	65,00	3905,85	81,43	60,09	65,00	3905,85
kukurica na siláž	64,66	44,20	25,00	1105,00	75,82	85,89	38,00	3263,82	140,48	130,09	33,58	4368,82
ozimná/jarná miešanka		28,44	20,00	568,80	18,56				18,56	28,44	20,00	568,80
ďatelinotrávy						0,69	20,00	13,80		0,69	20,00	13,80
lucerna	79,10	42,51	35,00	1487,85	62,76	50,23	88,00	4420,24	141,86	92,74	63,71	5908,09
ost. VRK na o.p.	97,36	71,48	23,00	1644,04					97,36	71,48	23,00	1644,04
pokusy	1,00	0,79							1,00	0,79		
neosiate		4,30			0,97				0,97			
<b>orná pôda spolu</b>	<b>1101,38</b>	<b>1076,99</b>			<b>896,21</b>	<b>877,08</b>			1997,59	1954,07		
TTP	1,78	1,78							1,78	1,78		
vinica					14,49	14,49			14,49	14,49		
z toho: rodiaca					11,00	11,00	2,00	22,00	11,00	11,00	2,00	22,00
<b>poľnohosp.pôda spolu</b>	<b>1103,16</b>	<b>1078,77</b>			<b>910,70</b>	<b>891,57</b>			2013,86	1970,34		

Vývoj nákladov, výnosov a zisku za roky 2013 - 2016 a plán 2017

	Skutočnosť	Skutočnosť	Skutočnosť	Skutočnosť	Plán
Ukazovatele	2013	2014	2015	2016	2017
Nakupované osivá	182 442	239 977	222 944	263 385	254 780
Nakupované hnojivá	300 675	276 500	274 980	219 468	248 790
Nakupované PHM	319 678	324 206	271 096	248 564	278 000
Nakupované chemik.	220 011	244 398	234 722	251 405	261 100
Nakupované ND	100 035	140 359	113 615	148 537	144 400
Nakupované krmivá	483 503	495 052	381 710	323 943	318 800
Ostatná spotreba	314 203	318 494	273 636	252 454	204 550
<b>SPOTREBA MAT.SP.</b>	<b>1 920 547</b>	<b>2 038 986</b>	<b>1 772 703</b>	<b>1 707 756</b>	<b>1 710 420</b>
Spotreba energie	138 301	115 240	119 047	119 516	117 750
Opravy	114 834	190 951	173 937	133 567	147 470
Služby sp. 512-518	241 174	276 294	254 410	286 385	256 800
Nájom za pôdu vlast.	99 471	89 011	105 553	122 240	108 303
Nájom za pôdu SPF	36 394	54 108	54 181	54 181	57 603
Prenajatý majetok	35 270	35 551	42 840	44 618	54 863
Mzdové náklady	886 437	893 327	858 565	918 814	914 110
Mzdy bez dohôd	822 822	826 442	791 914	857 153	860 410
Soc. poist. 524	299 323	303 427	292 038	307 087	302 147
Iné ost.soc.náklady	65 517	76 471	66 439	63 976	71 475
Dane a poplatky	26 749	32 816	34 564	30 890	38 195
ZC predaného DHM a predaného materiálu	30 124	26 961	26 384	24 572	24 500
Ročné vyúčtovanie DPH	84 159	96 827	50 567	72 192	63 000
Odpisy 551	353 261	331 002	374 378	370 239	373 750
Ostatné prevádzkové a finančné náklady	18 904	34 633	23 621	67 536	40 200
Poistenie maj. a m.v.	126 686	126 243	130 466	112 450	123 780
<b>NÁKLADY SPOLU</b>	<b>4 485 369</b>	<b>4 730 108</b>	<b>4 376 902</b>	<b>4 436 018</b>	<b>4 404 366</b>
Tržby za výroby	3 049 855	2 733 025	3 057 510	2 534 358	2 683 959
Tržby - služby	652 445	646 352	688 258	726 831	693 535
Nedokonč.výroba	-9 078	-39 253	-19 052	-4 916	-9 100
Zmena stavu vyr.	-15 215	490 373	-349 056	340 850	32 073
z toho spotr.vl.krmív	368 012	349 973	409 626	359 250	345 309
Zmena stavu zvierat	-24 310	-804	6 838	31 774	63 674
Iné ost.výnosy , aktivácia	188 002	219 551	201 862	243 545	149 999
Dotácia na obst. DHIM	82 442	47 233	42 823	43 306	42 103
Kompenzácia c. repy	112 356	116 505	31 265	30 051	30 000
Platba PPA	465 923	549 246	777 691	745 581	733 496
<b>VÝNOSY SPOLU</b>	<b>4 502 420</b>	<b>4 762 228</b>	<b>4 438 139</b>	<b>4 691 380</b>	<b>4 419 739</b>
Mzdové nákl.navýn.	19,69	18,76	19,35	19,59	20,68
Náklady / Výnosy v %	99,62	99,33	98,62	94,56	99,65
<b>Zisk pred zdanením</b>	<b>17 051</b>	<b>32 120</b>	<b>61 237</b>	<b>255 362</b>	<b>15 373</b>
Daň z príjmov, odložená daň	11 189	4 904	34 347	63 399	3 228
<b>Zisk po zdanení</b>	<b>5 862</b>	<b>27 216</b>	<b>26 890</b>	<b>191 963</b>	<b>12 145</b>

Zdôvodnenie poklesu v pláne zisku: Plánovaný nižší zisk ovplyvňujú nižšie tržové ceny významných tržných plodín a nižšie oševné plochy, vytvorenie novej vzorkovnice na zabezpečenie praktickej výučby.

### Plnenia reprodukčných ukazovateľov za rok 2016 a plán na rok 2017

Ukazovateľ	MJ	Kolíňany		Oponice		Spolu VPP	
		skut.2016	plán2017	skut.2016	plán2017	skut.2016	plán2017
Výroba mlieka	tis.l			3432	3 302,5	3432	3 302,5
Predaj mlieka	tis.l			3216	3 142,3	3216	3 142,3
Priem.dojivosť kráv	l			9875	9490	9875	9490
Priem.dennádoj.kráv	l			26,98	26,00	26,98	26,00
Odchov teliat na 100 kráv	ks			88,5	91,90	88,5	91,90
Brakovanie kráv na 100 ks	%			40,2	29,30	40,2	29,30
Priem.prírastok vo výkrme HD	kg						
Priem.prírastok MHD	kg			0,76	0,66	0,76	0,66
Priem.prír.predv.+ výkrme ošíp.	ks	0,61	0,58			0,61	0,58
Odstav prasiat od prasnice	ks	27,47	24,60			27,47	24,60
Počet nar. prasiat	ks	748	584			748	584
Odchov jahniat na bahnicu	ks	1,55	1,55			1,55	1,55

### Výhľadový plán nákupu strojov a zariadení na roky 2017-2020

Názov stroja	Predpokladaná cena v EUR
Samojazdný postrekovač	300 000,00
Sejací stroj	120 000,00
Plečka s prihnojovaním	12 000,00
Disková kosačka	15 000,00
Sejací stroj na presný výsev	130 000,00
Traktor cca 140 kW	130 000,00
Traktor cca 230 kW	200 000,00
Rozmetadlo maštalného hnoja	20 000,00
Valce hladké	14 000,00
Kombajn	300 000,00
Mulčovač	25 000,00
Autobus	150 000,00
Osobné vozidlo	10 000,00

**Plán stavebných investícií, opráv a údržby na rok 2017**

<b>Názov stavby</b>	<b>Predpokladaná cena v EUR</b>
Oprava prekrytia žumpy separátora Oponice	3 000,00
Oprava zvodov rýn hospodárskych budov Oponice	4 000,00
Oprava skladu a výdaja PHM Oponice	3 000,00
Oprava nádrží hnojového hospodárstva Oponice	120 000,00
Oprava skladov Kolíňany	30 000,00

**Výhľadový plán investícií, opráv a údržby stavieb a budov 2017-2020**

<b>Názov stavby</b>	<b>Predpokladaná cena v EUR</b>
Prestavba sušiarne BS 18 na kryté silážne žľaby Oponice	370 000,00
Rekonštrukcia závlah Oponice, Kolíňany	100 000,00

**L. Informácie osobitného významu, ktoré nastali po skončení účtovného obdobia, za ktoré sa vyhotovuje výročná správa**

Nákup pozemkov pod budovami - dvor Kolíňany realizovaný v apríli 2017